

# INFORME MENSUAL DE COMERCIO EXTERIOR AGROALIMENTARIO, PESQUERO Y FORESTAL:

## NOVIEMBRE 2018

Datos extraídos el 22 de enero 2019

Publicado el 30 de enero de 2019



GOBIERNO  
DE ESPAÑA

MINISTERIO  
DE AGRICULTURA, PESCA  
Y ALIMENTACIÓN

**Nota metodológica:** [http://www.mapama.gob.es/es/ministerio/servicios/analisis-y-prospectiva/notametodologica2018\\_tcm30-381433.pdf](http://www.mapama.gob.es/es/ministerio/servicios/analisis-y-prospectiva/notametodologica2018_tcm30-381433.pdf)

Datos 2017 y 2018 provisionales (EXTRAÍDOS EL 22/01/2019, base de datos de Comercio Exterior MAPA).

Los precios expuestos en el presente informe son precios medios obtenidos a partir de los datos de valor y peso de las partidas objeto de comercio internacional. En ningún caso proceden de muestreo de mercado.

Todos los gráficos y tablas de este informe han sido elaborados por la Subdirección General de Análisis, Coordinación y Estadística a partir de datos del Departamento de Aduanas e Impuestos especiales (AEAT).

A efectos de este informe, se entiende como Sector Agroalimentario, Pesquero y Forestal aquel que incluye el conjunto de todos los Subsectores del Ámbito MAPA.

Se autoriza su utilización siempre que se cite expresamente su origen. Referenciar documento como "Informe mensual de Comercio Exterior Agroalimentario, Pesquero y Forestal: noviembre 2018"

**Subdirección General de Análisis, Coordinación y Estadística — Subsecretaría — MAPA** (Correo electrónico: [sgapc@mapama.es](mailto:sgapc@mapama.es)).

*Para más información de datos acumulados consultar Anexo datos acumulados noviembre 2018 elaborado por la SG de Apoyo y Coordinación. Secretaría General de Agricultura y Alimentación en el enlace:*

*[http://www.MAPAMA.gob.es/es/ministerio/servicios/analisis-y-prospectiva/Informe\\_mensual.aspx](http://www.MAPAMA.gob.es/es/ministerio/servicios/analisis-y-prospectiva/Informe_mensual.aspx)*

Edita: Ministerio de Agricultura, Pesca y Alimentación. **NIPO: 003190401**

Catálogo de publicaciones AGE: <http://publicacionesoficiales.boe.es>

Publicación incluida en el programa editorial del suprimido Ministerio de Agricultura, Pesca, Alimentación y Medio Ambiente y editada por el Ministerio de Agricultura, Pesca y Alimentación, (de acuerdo con la reestructuración ministerial establecida por Real Decreto 355/2018, de 6 de junio).

## **OTROS INFORMES DE COMERCIO EXTERIOR**

---

### **Serie** Informes Bilaterales

#### ***Países Comunitarios:***

- [Reino Unido 2017](#)
- [Polonia 2015](#)
- [Portugal 2015](#)
- [Informes anteriores](#)

#### ***Terceros Países:***

- [Vietnam 2017](#)
- [Canadá 2017](#)
- [Filipinas 2016](#)
- [Estados Unidos 2016](#)
- [Rusia 2015](#)
- [Informes anteriores](#)

### **Serie** Informes Mensuales

- [Octubre 2018](#)
- [Septiembre 2018](#)
- [Agosto 2018](#)
- [Julio 2018](#)
- [Informes anteriores](#)

### **Serie** Informes Anuales

- [2017](#)
- [2016](#)
- [Informes anteriores](#)

### **Otros enlaces de interés:**

---

**MAPA:** Páginas de comercio exterior. [ENLACE](#).

**MINCOTUR:** Noviembre 2018 Informe Mensual de Comercio Exterior. [ENLACE](#).

## Contenidos

---

• “Noviembre en cifras...” .....	5
• Principales datos de noviembre 2018 .....	7
• Evolución del saldo comercial con la Unión Europea y con países terceros .....	13
• Análisis de los datos acumulados .....	15
• Ranking de productos del mes.....	17
• Ranking de países del mes.....	20
• <i>Análisis de los principales grupos de ámbito MAPA</i> .....	23
<i>Carnes (02)</i> .....	25
<i>Pescados, moluscos y crustáceos (03)</i> .....	29
<i>Hortalizas y legumbres (07)</i> .....	33
<i>Frutas (08)</i> .....	38
<i>Cereales (10)</i> .....	43
<i>Semillas Oleaginosas, Plantas Industriales y Forrajes (12)</i> .....	47
<i>Aceites y grasas (15)</i> .....	51
<i>Bebidas (22)</i> .....	55
• <i>Anexo. Listado de productos</i> .....	59

# **SGACyE | COMERCIO EXTERIOR AGROALIMENTARIO, PESQUERO Y**

## **FORESTAL NOVIEMBRE 2018**

- "Noviembre en cifras..."

### **DATOS MENSUALES NOVIEMBRE 2018 SECTOR AGROALIMENTARIO (AGRÍCOLA+GANADERO+PESQUERO+FORESTAL) (\*)**

<b>EXPORTACIONES</b>	<b>4.410 M€</b>	<b>▼ 0,9%</b>	<b>SALDO</b>	<b>1.209 M€</b>	<b>▲ 4,2%</b>
<b>IMPORTACIONES</b>	<b>3.201 M€</b>	<b>▼ 2,7%</b>			

### **AÑO MÓVIL (diciembre 17-noviembre 18)**

<b>EXPORTACIONES</b>	<b>50.313 M€</b>	<b>▲ 0,3%</b>	<b>SALDO</b>	<b>12.060 M€</b>	<b>▼ 0,6%</b>
<b>IMPORTACIONES</b>	<b>38.253 M€</b>	<b>▲ 0,5%</b>			

### **DATOS DE EXPORTACIÓN SUBSECTORES NOVIEMBRE 2018**

<b>ALIMENTARIO AGRARIO</b>	<b>3.670 M€</b>	<b>▼ 1,6 %</b>
<b>TRANSFORMADO</b>	<b>2.297 M€</b>	<b>▼ 1,6 %</b>
<b>NO TRANSFORMADO</b>	<b>1.373 M€</b>	<b>▼ 1,6 %</b>
<b>ALIMENTARIO PESQUERO</b>	<b>368 M€</b>	<b>▲ 5,9 %</b>
<b>TRANSFORMADO</b>	<b>310 M€</b>	<b>▲ 3,4 %</b>
<b>NO TRANSFORMADO</b>	<b>59 M€</b>	<b>▲ 21,8 %</b>
<b>Σ ALIMENTARIO TRANSFORMADO</b>	<b>2.606 M€</b>	<b>▼ 1,0 %</b>
<b>Σ ALIMENT. NO TRANSFORMADO</b>	<b>1.432 M€</b>	<b>▼ 0,9 %</b>
<b>NO ALIMENTARIO</b>	<b>372 M€</b>	<b>▼ 0,8%</b>
<b>NO ALIMENTARIO AGRARIO</b>	<b>168 M€</b>	<b>▼ 7,7%</b>
<b>NO ALIMENTARIO PESQUERO</b>	<b>5 M€</b>	<b>▲ 18,3%</b>
<b>NO ALIMENTARIO FORESTAL</b>	<b>200 M€</b>	<b>▲ 5,4%</b>

### **RANKING PAÍSES**

#### **EXPORTACIONES A LA UE (cuota exportaciones 72%)**

	<b>FRANCIA</b>	<b>653,78 M€</b>	<b>▲ 0,3 %</b>
	<b>ALEMANIA</b>	<b>519,68M€</b>	<b>▼ 1,6 %</b>
	<b>TOTAL A UE</b>	<b>3.180,07 M€</b>	<b>▼ 1,8 %</b>

#### **EXPORTACIONES A PPTT (\*\*) (cuota exportaciones 28%)**

	<b>ESTADOS UNIDOS</b>	<b>186,93 M€</b>	<b>▲ 3,9 %</b>
	<b>CHINA</b>	<b>135,15 M€</b>	<b>▼ 7,3 %</b>
	<b>TOTAL DE PPTT</b>	<b>1.230,42M€</b>	<b>▲ 1,83 %</b>

#### **IMPORTACIONES DESDE LA UE (cuota importaciones 52%)**

	<b>FRANCIA</b>	<b>456,99 M€</b>	<b>▼ 2,3 %</b>
	<b>ALEMANIA</b>	<b>207,81M€</b>	<b>▲ 2,4 %</b>
	<b>TOTAL DE UE</b>	<b>1.676,38 M€</b>	<b>▼ 7,4 %</b>

#### **IMPORTACIONES DESDE PPTT (cuota importaciones 48%)**

	<b>ESTADOS UNIDOS</b>	<b>222,487 M€</b>	<b>▲ 30,2 %</b>
	<b>BRASIL</b>	<b>117,9 €</b>	<b>▼ 0,4 %</b>
	<b>TOTAL DE PPTT</b>	<b>1.524,87 M€</b>	<b>▲ 2,9 %</b>

(\*) Los porcentajes hacen referencia a la evolución interanual de noviembre de 2018 respecto a noviembre de 2017.

## Exportaciones Noviembre 2018. Valor en M€ y variación 2017

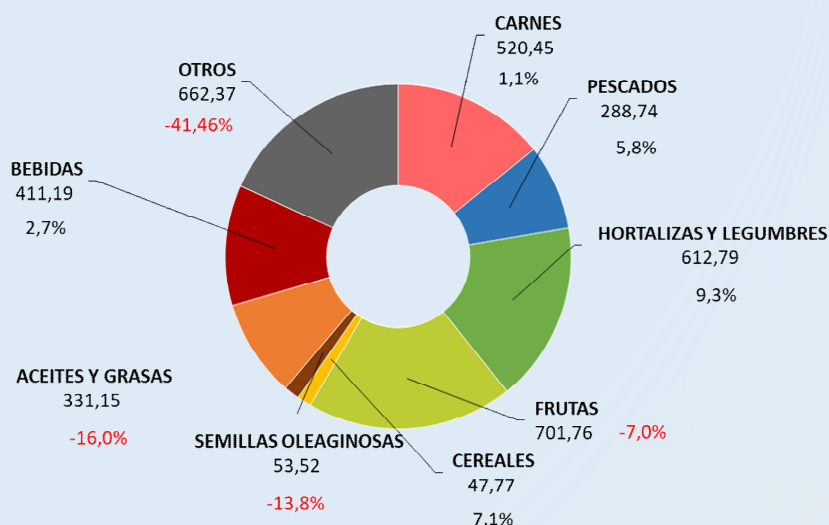

## Importaciones Noviembre 2018. Valor en M€ y variación 2017

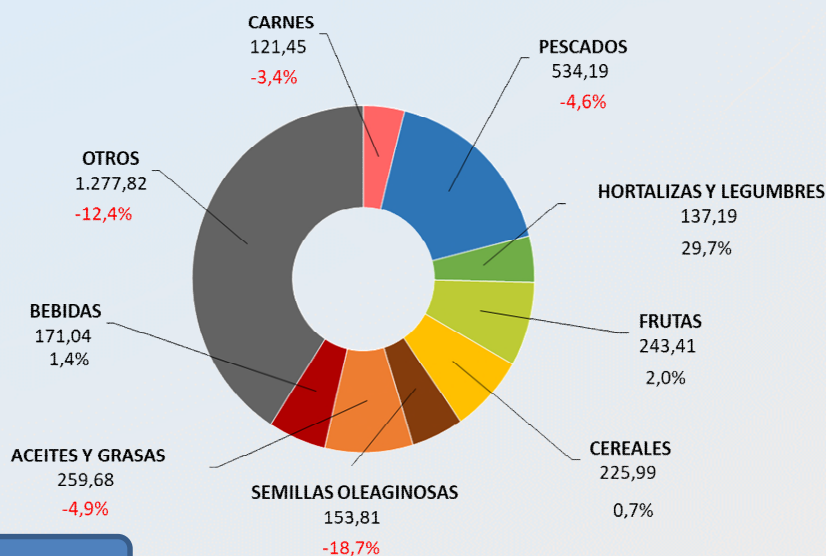

### A destacar

- Subida de la exportación de Carne de Bovino en valor y volumen.
- Subida de la exportación de Hortalizas por el incremento en Pepinos, Lechugas y Hortalizas Congeladas.
- La disminución de la exportación de Cítricos provoca que el conjunto de la exportación de Frutas descienda.
- Incremento de la importación en valor y volumen de Maíz, acompañada de la disminución de importación en Trigo y Cebada.
- Siguiendo con la tendencia de meses anteriores continúa el incremento de la exportación de Alfalfa en valor y volumen.
- Bajada de la exportación de Aceite de Oliva en valor y volumen.

- **Principales datos de noviembre 2018**

<b>TOTAL ECONOMÍA</b>
-----------------------

Las exportaciones del **conjunto de todos los sectores que componen la economía** crecen un 0,6% anual, situándose en 25.280,96 M€. Las importaciones aumentan un 2,7% hasta los 27.849,77 M€. El saldo comercial resultante es de -2.568,80 M€, un 29,3% inferior al de noviembre de 2017

En el periodo que va de diciembre de 2017 a noviembre de 2018, año móvil, crecen tanto las exportaciones (+3,3%, 285.040,92 M€), como las importaciones (+5,1%, 317.678,20 M€). Consecuentemente, el saldo cae un 23,6%, hasta los -32.637,27 M€.

<b>S. AGROALIMENTARIO Y PESQUERO</b>
--------------------------------------

Las **exportaciones** del **Sector Agroalimentario, Pesquero y Forestal** **descienden el 0,9%** respecto a los valores de noviembre de 2017, pasando de 4.452,31 M€ a 4.410,50 M€ y siendo también superiores a la media de los tres últimos meses de noviembre (4.378,98 M€).

Las **importaciones** experimentan un **descenso del 2,7%**, y pasan de 3.291,67 M€ en noviembre de 2017 a 3.201,26 M€ este año.

El **saldo** resultante **aumenta un 4,2%** interanual hasta la cifra de 1.209,24 M€. (Véase tabla 1).

Fijando como referencia octubre de 2018, variación intermensual, las **exportaciones** de productos agroalimentarios, pesqueros y forestales **crecen un 2,4%** mientras que las **importaciones** descienden un **8,2%**. Todo ello conduce a una evolución intermensual del **saldo** positiva (**+47,4%**).

Gráfico 1.

**Datos de comercio exterior Agroalimentario, Pesquero y Forestal.**  
 Noviembre 2017 a noviembre 2018. España. M€.

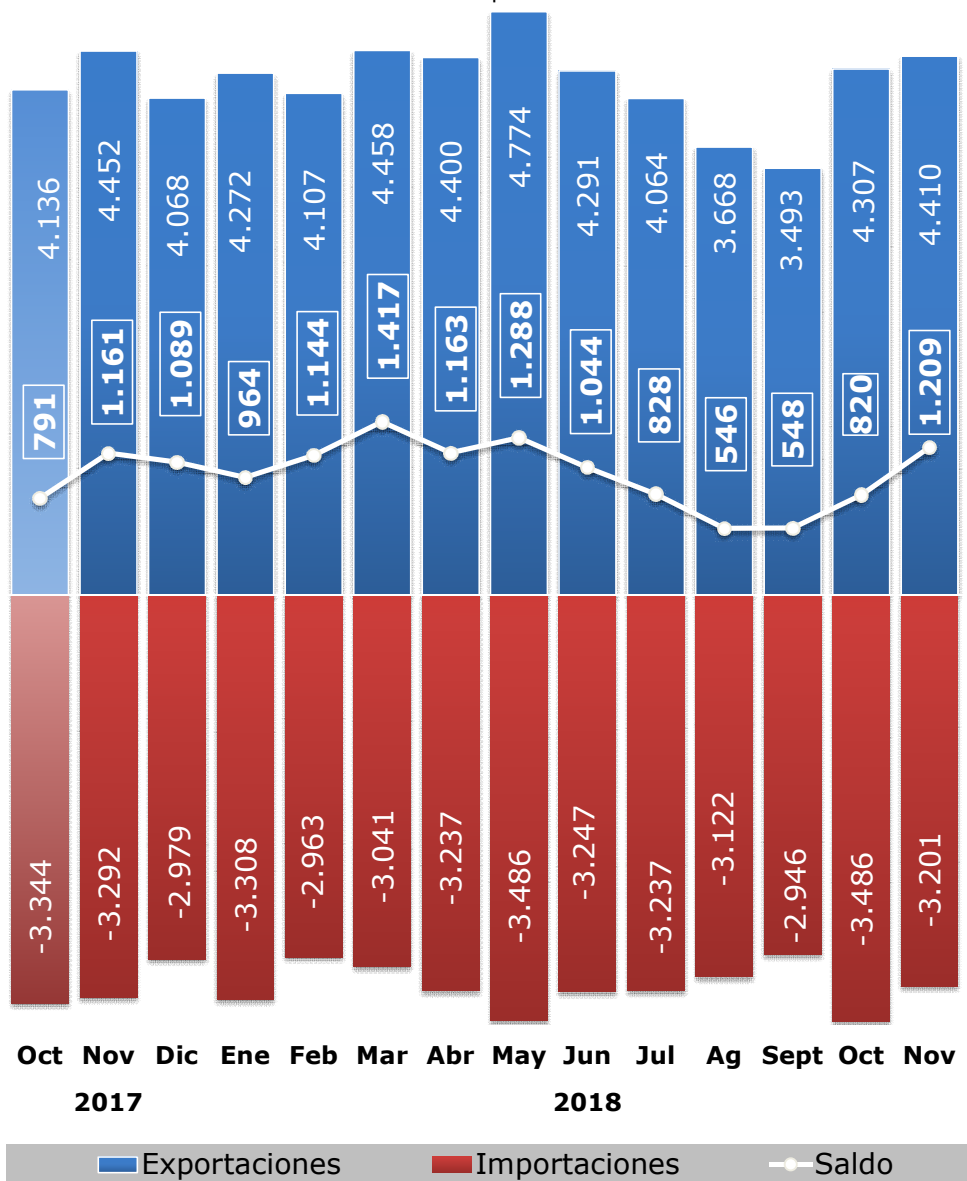

Las exportaciones en el año móvil (periodo que va de diciembre 2017 a noviembre de 2018) superan los 50.000M€, en concreto suponen **50.312,93 M€**. Son un 0,3% superiores al dato del mismo mes de 2017. Por su parte, las importaciones aumentan un 0,5%, lo que provoca un descenso del **saldo** de un 0,6%, hasta alcanzar la cifra de **12.059,65 M€**. La participación del Sector Agroalimentario Pesquero y Forestal en las exportaciones del conjunto del comercio exterior español durante los doce meses es del 17%.



Gráfico 2.  
**Acumulado móvil de 12 meses del Sector Agroalimentario, Pesquero y Forestal.**  
 Noviembre 2016 a noviembre 2018. Miles de M€.



Gráfico 3.  
**Distribución de las exportaciones del Sector Agroalimentario, Pesquero y Forestal y sus subsectores**  
 Noviembre 2018 y noviembre 2017. M€.



Tabla 1.  
**Evolución del Sector Agroalimentario, Pesquero y Forestal y sus subsectores**  
 2018 y 2017. Media meses de noviembre 2016, 2017 y 2018.

		2018	2017	Variación 2018/2017 (%)	Año móvil Dic 17-nov 18	Año móvil Dic 16-nov 17	Variación Año móvil 2018/2017 (%)	*Contrib	2016-2018
		Noviembre	Noviembre						Media nov (últimos 3 años)
<b>Total España Comercio Exterior</b>	EXP	25.280,96	25.119,83	0,6	285.040,92	275.834,22	3,3		24.642,37
	IMP	27.849,77	27.107,11	2,7	317.678,20	302.247,50	5,1		26.570,71
	Saldo	-2.568,80	-1.987,28	-29,3	-32.637,27	-26.413,28	-23,6		-1.928,34
<b>Sector Agrario y Pesquero (A+B)</b>	EXP	4.410,50	4.452,31	-0,9	50.312,93	50.186,65	0,3		4.378,98
	IMP	3.201,26	3.291,67	-2,7	38.253,28	38.054,37	0,5		3.213,76
	Saldo	1.209,24	1.160,63	4,2	12.059,65	12.132,28	-0,6		1.165,21
<b>A. Subsector Alimentario (a+b)</b>	EXP	4.038,07	4.076,78	-0,9	45.891,86	45.949,04	-0,1	-0,9	4.014,55
	IMP	2.826,19	2.878,45	-1,8	33.532,03	33.265,80	0,8	-1,2	2.826,39
	Saldo	1.211,88	1.198,33	1,1	12.359,84	12.683,24	-2,5		1.188,16
<b>a. Alimentario Agrario (a1+a2)</b>	EXP	3.669,61	3.728,94	-1,6	41.680,71	41.874,40	-0,5	-1,3	3.667,71
	IMP	2.207,61	2.239,60	-1,4	26.232,19	26.172,67	0,2	-1,0	2.197,51
	Saldo	1.462,01	1.489,35	-1,8	15.448,52	15.701,72	-1,6		1.470,20
<b>a1. Sector Alimentario Agrario No Transformado</b>	EXP	1.373,10	1.395,98	-1,6	15.263,81	15.170,61	0,6	-0,5	1.390,20
	IMP	796,09	805,50	-1,2	9.871,41	9.516,62	3,7	-0,3	784,14
	Saldo	577,00	590,48	-2,3	5.392,40	5.653,99	-4,6		606,06
<b>a2. Sector Alimentario Agrario Transformado</b>	EXP	2.296,52	2.332,96	-1,6	26.416,90	26.703,78	-1,1	-0,8	2.277,51
	IMP	1.411,51	1.434,09	-1,6	16.360,79	16.656,05	-1,8	-0,7	1.413,37
	Saldo	885,00	898,87	-1,5	10.056,11	10.047,73	0,1		864,14
<b>b. Alimentario Pesquero (b1+b2)</b>	EXP	368,45	347,84	5,9	4.211,15	4.074,64	3,4	0,5	346,84
	IMP	618,58	638,86	-3,2	7.299,83	7.093,13	2,9	-0,6	628,88
	Saldo	-250,13	-291,02	14,1	-3.088,68	-3.018,48	-2,3		-282,05
<b>b1. Alimentario Pesquero No Transformado</b>	EXP	58,50	48,03	21,8	679,11	656,78	3,4	0,2	50,76
	IMP	117,46	118,08	-0,5	1.381,78	1.416,06	-2,4	0,0	120,33
	Saldo	-58,96	-70,05	15,8	-702,66	-759,28	7,5		-69,57
<b>b2. Alimentario Pesquero Transformado</b>	EXP	309,96	299,81	3,4	3.532,04	3.417,86	3,3	0,2	296,08
	IMP	501,13	520,77	-3,8	5.918,06	5.677,06	4,2	-0,6	508,55
	Saldo	-191,17	-220,97	13,5	-2.386,01	-2.259,20	-5,6		-212,47
<b>B. Subsector NO Alimentario (c+d+e)</b>	EXP	372,43	375,52	-0,8	4.421,06	4.237,61	4,3	-0,1	364,43
	IMP	375,07	413,22	-9,2	4.721,25	4.788,57	-1,4	-1,2	387,37
	Saldo	-2,64	-37,70	93,0	-300,19	-550,96	45,5		-22,94
<b>c. No Alimentario Agrario</b>	EXP	168,15	182,12	-7,7	2.200,43	2.110,62	4,3	-0,3	173,38
	IMP	178,06	222,97	-20,1	2.425,61	2.566,08	-5,5	-1,4	196,10
	Saldo	-9,91	-40,85	75,7	-225,18	-455,46	50,6		-22,72
<b>d. No Alimentario Pesquero</b>	EXP	4,76	4,02	18,3	55,86	54,66	2,2	0,0	4,70
	IMP	3,44	3,26	5,5	52,12	44,22	17,8	0,0	3,67
	Saldo	1,32	0,77	72,7	3,74	10,44	-64,2		1,03
<b>e. No Alimentario Forestal</b>	EXP	199,52	189,38	5,4	2.164,78	2.072,33	4,5	0,2	186,35
	IMP	193,58	187,00	3,5	2.243,52	2.178,27	3,0	0,2	187,61
	Saldo	5,94	2,38	149,5	-78,75	-105,93	-174,3		-1,26

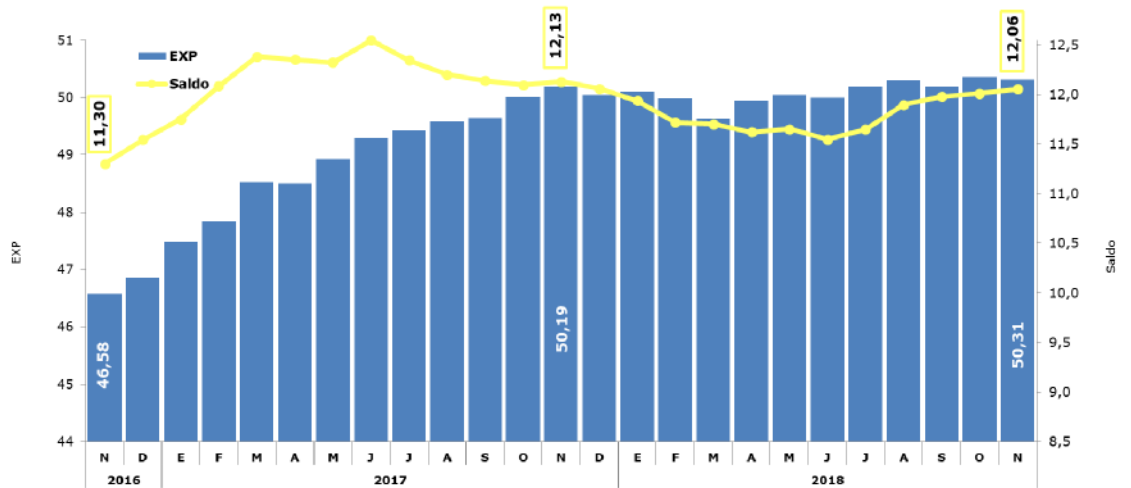
\*Contribución de cada subsector a la tasa de variación de las exportaciones/importaciones, respecto al mismo mes del año anterior, del sector agrario, pesquero y forestal, en puntos porcentuales.

**EXPORTACIONES POR  
SUBSECTORES**

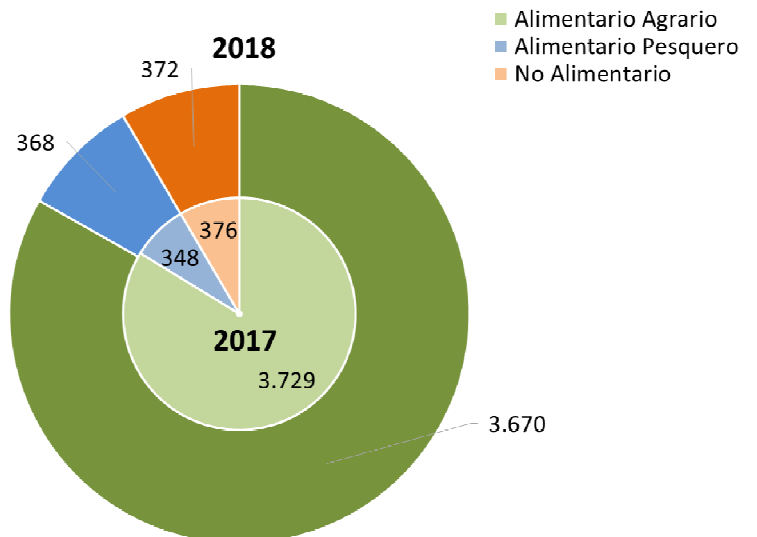
El descenso en las exportaciones se debe fundamentalmente al **Sector Agrario** (alimentario y no alimentario) que contribuye en -1,6 puntos porcentuales.

Gráfico 4.

**Contribución de los distintos subsectores a la evolución interanual de las exportaciones.**

Noviembre 2018. Contribuciones expresadas en puntos porcentuales. Crecimiento total en %.

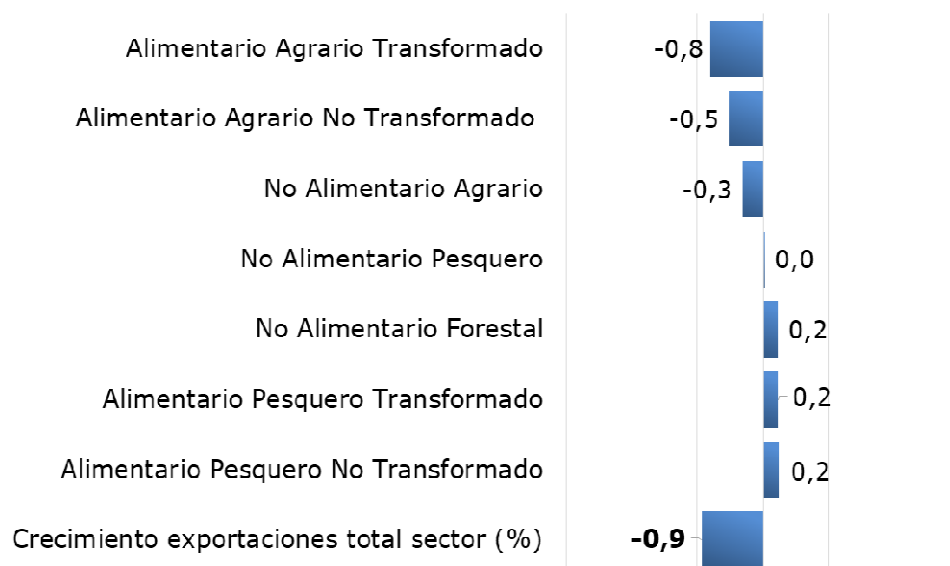

**SUBSECTOR  
AGROALIMENTARIO Y  
PESQUERO  
TRANSFORMADO**

Las ventas al exterior de los **subsectores Alimentarios Transformados** (agrario y pesquero) suponen 2.606,47 M€, el 1,0% menos que en noviembre de 2017. Las importaciones descienden de manera más marcada (-2,2%) y se sitúan en 1.912,64 M€.

Esto conduce a una evolución del saldo positiva (+2,3%).

En los últimos doce meses (**año móvil**) descienden las exportaciones (-0,6%), las importaciones (-0,2%) y el saldo (-1,5%).

Tabla 2

**Evolución del Subsector Agroalimentario y Pesquero Transformado**

Noviembre 2018 y 2017. Media meses de noviembre 2016, 2017 y 2018. (M€).

	2018	2017	Variación 2017/2016 (%)	Año móvil Dic 17-nov 18	Año móvil Dic 16-nov 17	Variación año móvil 2018/2017 (%)	*Contrib	2016-2018
	Noviembre	Noviembre						Media nov (últimos 3 años)
<b>EXP</b>	2.606,47	2.632,77	-1,0	29.948,94	30.121,65	-0,6	-0,6	2.573,59
<b>IMP</b>	1.912,64	1.954,86	-2,2	22.278,84	22.333,12	-0,2	-1,3	1.921,92
<b>SALDO</b>	693,83	677,90	2,3	7.670,10	7.788,53	-1,5		651,67

\*Contribución de cada subsector a la tasa de variación de las exportaciones/importaciones del Sector Agrario y Pesquero, en puntos porcentuales.

Gráfico 5

**Exportación - importación del Sector Agroalimentario y Pesquero Transformado**  
Noviembre 2018 y noviembre 2017. Millones de euros.

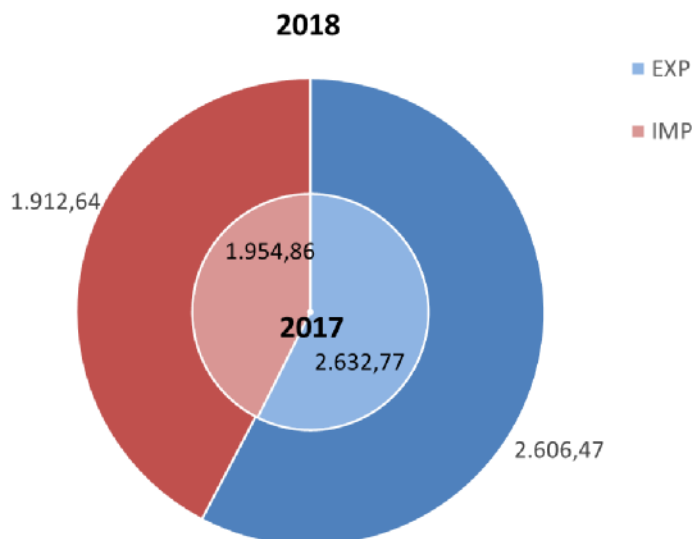

El valor de las exportaciones del Subsector Transformado tiene un peso del 59,1% sobre el total del Sector (la misma cifra que en noviembre de 2017). Las importaciones de este Subsector tienen un peso del 59,7%, lo que supone 0,4 puntos porcentuales más que en noviembre del año anterior.

Las **exportaciones** del subsector **Alimentario Agrario Transformado** **descienden un -1,6%** y contribuyen en -0,8 puntos a la evolución de Sector Agroalimentario en general.

Las ventas al exterior efectuadas por el **Subsector Alimentario Pesquero Transformado** **aumentan un 3,4%**, siendo su aportación a la evolución del Sector 0,2 puntos porcentuales.

Al mismo tiempo, las **importaciones** de productos alimentarios agrarios transformados disminuyen un -1,6%, contribuyendo así en -0,7 puntos porcentuales a la evolución de las importaciones.

Las importaciones de productos alimentarios pesqueros transformados, **descienden un -3,8%**, lo que supone una contribución de -0,6 puntos porcentuales.

- **Evolución del saldo comercial con la Unión Europea y con países terceros**

En noviembre se observa un descenso del -29,3% (respecto a noviembre de 2017) del saldo del **total de sectores que componen la economía**, situándose así en -2.568,80 M€. Este descenso obedece tanto a la disminución en el saldo con la Países Terceros (-14,4%), en adelante PPTT, como con la Unión Europea, en adelante UE (-8,0%).

La evolución mensual del saldo (respecto a octubre) muestra un ascenso del 33,0% fruto de la combinación de ascenso con PPTT (27,2%), y el descenso (-10,6%) con la UE.

Gráfico 6.

**Saldo comercial del total de sectores de la Economía**  
 Noviembre 2015 a noviembre 2018. Total, UE y PPTT. M€.

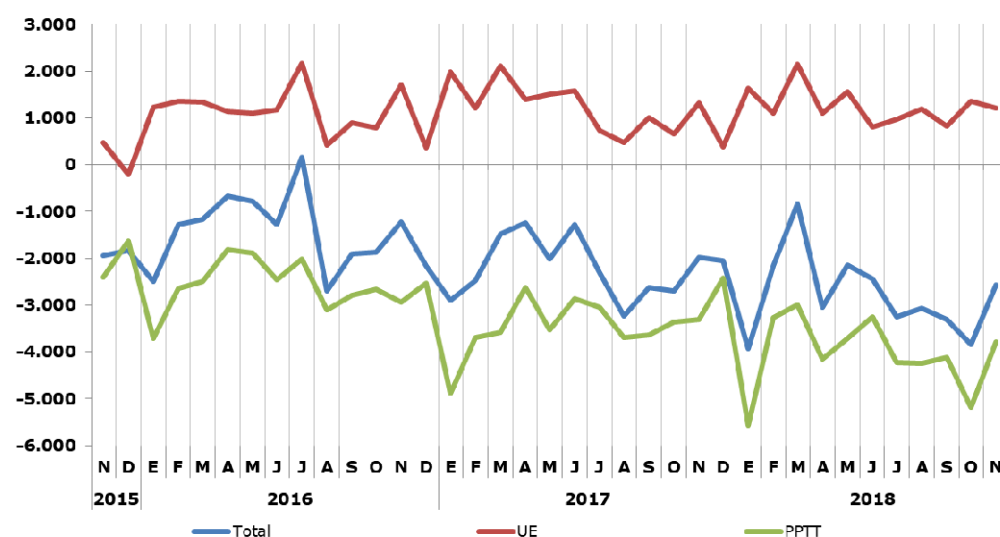

El saldo del sector **Agroalimentario, Pesquero y Forestal en su conjunto** aumenta el 4,2% respecto a noviembre de 2017 (véase tabla 1) como resultado de un aumento con la UE (+5,4%) que viene acompañado de un descenso con PPTT (-10,7%).

El saldo del sector **Alimentario Agrario** desciende el -1,8% respecto a noviembre de 2017 (véase tabla 1). Desagregando este saldo encontramos un aumento del 3,8% respecto a la UE, junto a un descenso del -63,4% con PPTT.

Respecto a octubre de 2018, el saldo del total de subsector crece un 27,2% por el aumento con la UE (+24,3%) y el descenso con PPTT (-63,4%).

Gráfico 7.  
**Saldo comercial del sector Alimentario Agrario**  
 Noviembre 2015 a noviembre 2018. Total, UE y PPTT. M€.

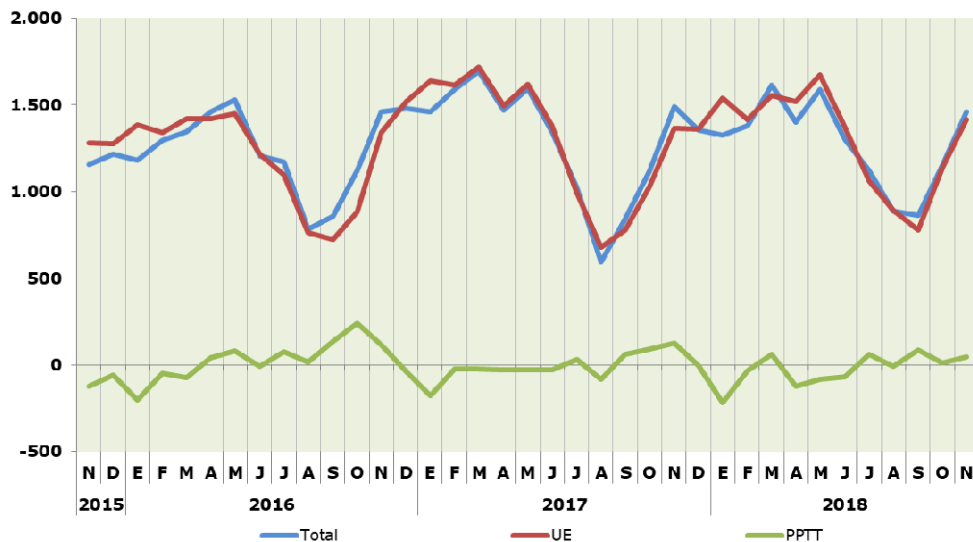

El saldo del Subsector **Alimentario Pesquero** aumenta un 14,1% respecto a noviembre de 2017, como resultado tanto del crecimiento con UE (+16,2%), como con PPTT (+8,1%).

En lo que se refiere a evolución mensual (respecto a octubre de 2018), se observa un ascenso del 14,9%. Con la UE aumenta un 5,7%, mientras que con PPTT el 10,6%.

Gráfico 8.  
**Saldo comercial del sector Alimentario Pesquero**  
 Noviembre 2015 a noviembre 2018. Total, UE y PPTT. M€.

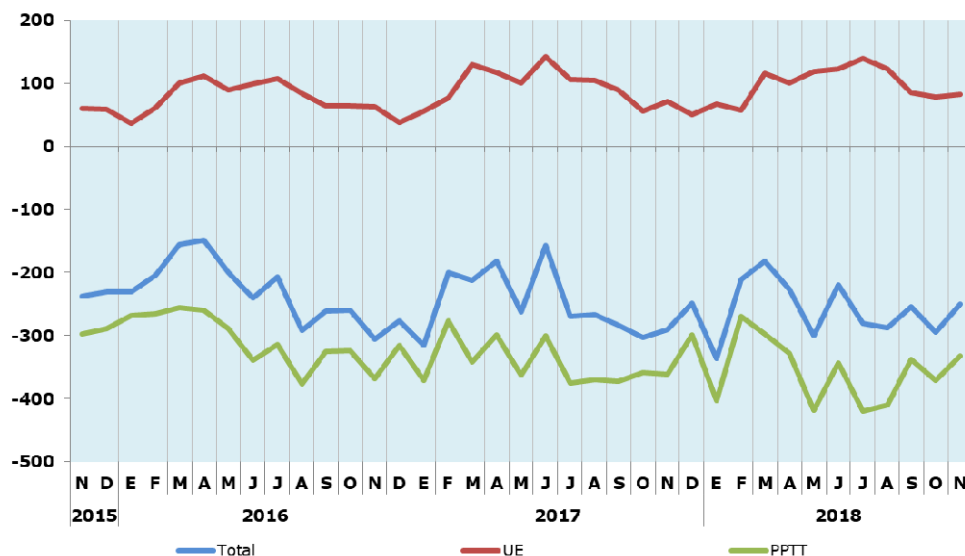

- **Análisis de los datos acumulados**

El valor exportaciones acumuladas en los once primeros meses del año es un 0,6% superior al registrado en el mismo período de 2017.

Gráfico 9.  
**Acumulado del año del Sector Agroalimentario, Pesquero y Forestal.**  
 Media del mes acumulado de 2014 a 2016, acumulado a 2017 y a 2018. M€.

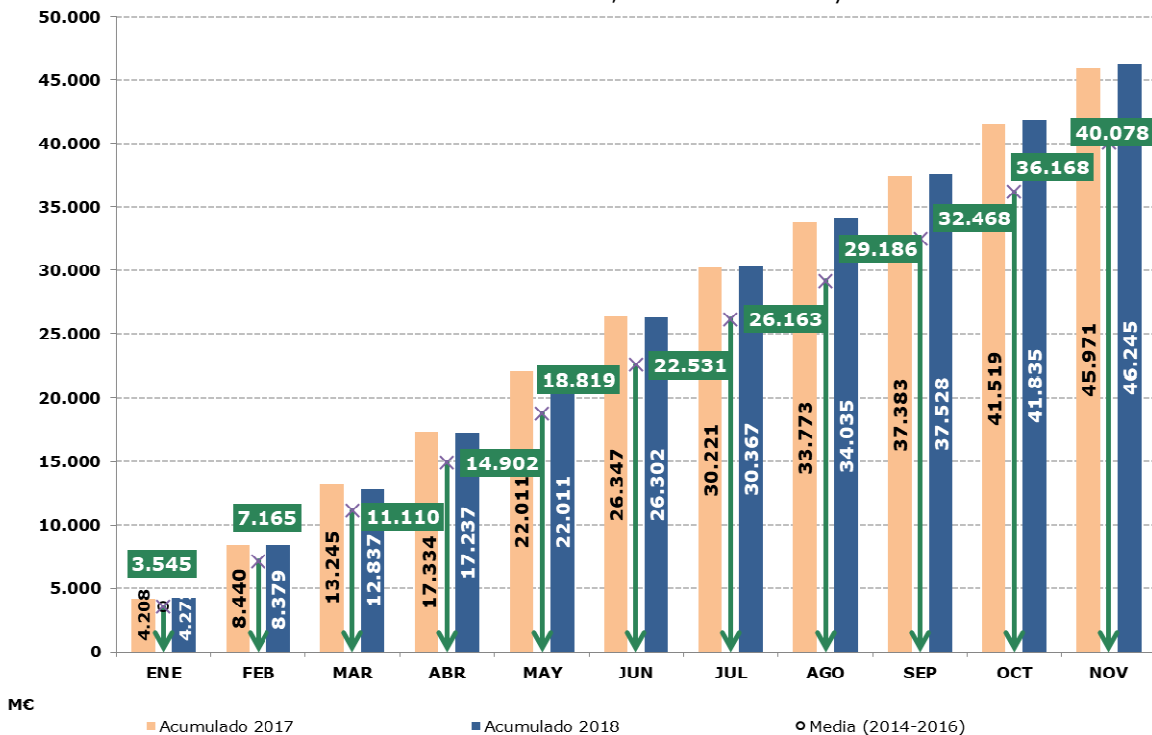

## **Enero - noviembre 2018, principales grupos agroalimentarios**

En este periodo aumentan las exportaciones acumuladas de los siguientes grupos agroalimentarios: Semillas de oleaginosas (+12,5%), Bebidas (+7,0%), Cereales (+5,1%), Pescados y moluscos y crustáceos (+3,7%) y Frutas (+2,2).

Por su parte, descienden las exportaciones acumuladas de: Grasas y aceites (-13,1%), Carnes y despojos (-1,6%) y Hortalizas y legumbres (-0,1%).

Gráfico 10.

**Datos acumulados a noviembre de las exportaciones de los principales capítulos del Sector Alimentario Agrario y Pesquero**  
Enero-noviembre de 2017 y enero-noviembre de 2018. M€.

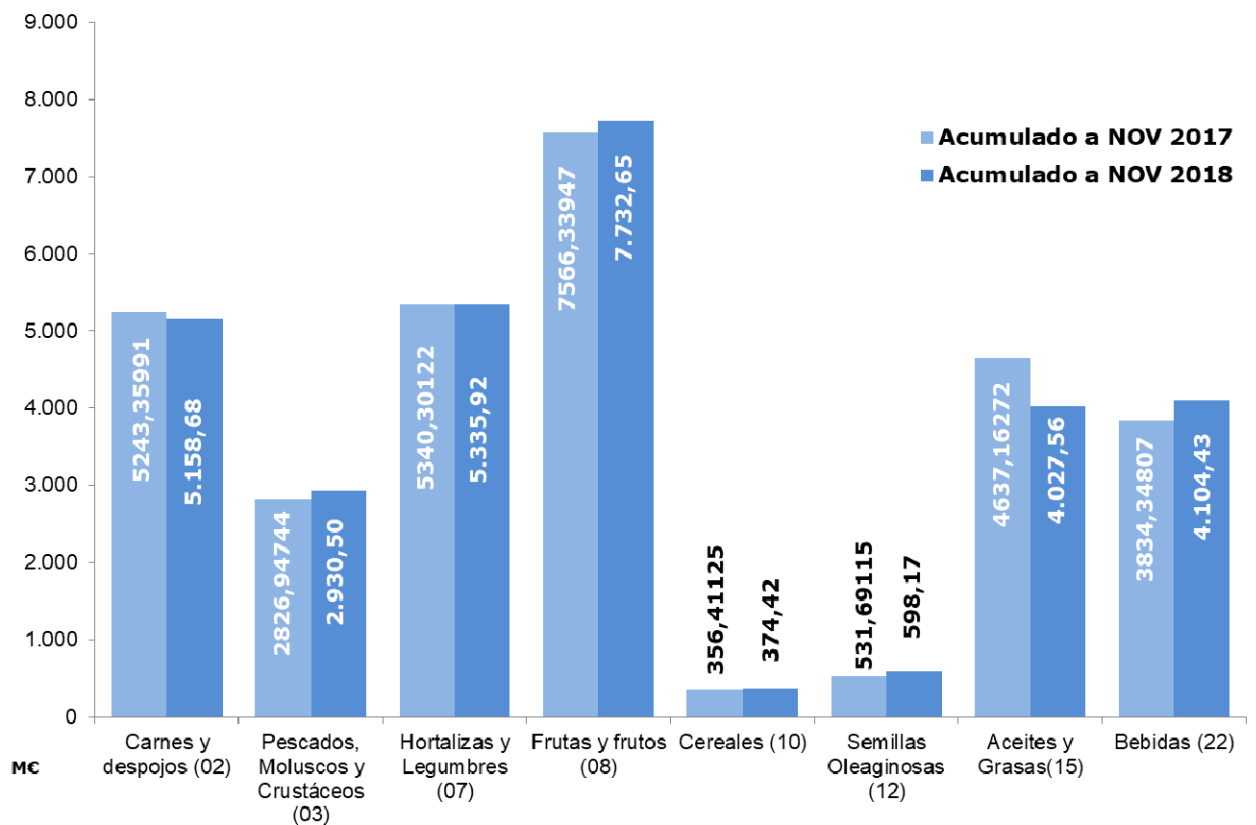



- **Ranking de productos del mes**

Los **Cítricos** son el primer producto exportado en el mes de noviembre. Le siguen por este orden, la **Carne de porcino**, el **Vino y mosto** y el **Aceite de oliva**. Los cítricos, a pesar de ocupar el primer lugar, ven reducir sus ventas respecto a noviembre de 2017.

Los **Crustáceos**, el **Maíz**, y los **Moluscos** son los productos más importados en noviembre de 2018. Destaca el incremento de las importaciones de maíz.

Tabla 3.  
**Principales productos exportados e importados del mes.**  
Noviembre 2018 y 2017.

PRINCIPALES PRODUCTOS EXPORTADOS DEL MES	NOVIEMBRE 18 (MC)	NOVIEMBRE 17 (MC)	Var. 2018/17	TARIC	PRINCIPALES PRODUCTOS IMPORTADOS DEL MES	NOVIEMBRE 18 (MC)	NOVIEMBRE 17 (MC)	Var. 2018/17	TARIC
Cítricos	390,45	451,45	-13,5%	0805	Crustáceos	160,70	157,71	1,9%	0306
Carne de porcino	316,38	321,21	-1,5%	0203	Maíz	151,97	93,75	62,1%	1005
Vino	292,38	291,76	0,2%	2204	Moluscos	133,37	157,53	-15,3%	0307
Aceite de oliva	255,61	311,04	-17,8%	1509+ 1510	Aceite de palma	107,70	110,77	-2,8%	1511
Otras legumbres y hortalizas refrigeradas	192,92	172,07	12,1%	0709	Pescado fresco o refrigerado (exc. Filetes)	90,16	88,60	1,8%	0302
Frutos rojos, kiwi y caqui	101,80	114,03	-10,7%	0810	Frutos secos	89,34	82,72	8,0%	0802
Pepinos	94,52	74,61	26,7%	0707	Quesos y requesón	88,93	89,77	-0,9%	0406
Lechugas	91,14	77,40	17,8%	0705	Habas de soja	88,25	96,79	-8,8%	1201
Frutos secos	87,82	70,78	24,1%	0802	Bebidas espirituosas	81,32	90,22	-9,9%	2208
Productos de panadería, pastelería o galletería	81,29	79,49	2,3%	1905	Café	68,49	76,92	-11,0%	0901
Otras legumbres y hortalizas en conserva	80,11	84,07	-4,7%	2005	Productos de panadería, pastelería o galletería	68,15	60,57	12,5%	1905
Moluscos	79,13	75,97	4,2%	0307	Conservas de pescado	64,56	63,22	2,1%	1604
Tomate	73,36	84,50	-13,2%	0702	Filetes y demás carne de pescado frescos, refrigerados o congelados	63,96	62,27	2,7%	0304
Pescado congelado (exc. Filetes)	71,23	72,94	-2,3%	0303	Preparaciones alimenticias	63,56	58,04	9,5%	2106
Piensos	65,63	59,05	11,1%	2309	Pasta de madera	62,63	49,55	26,4%	4703

(Todos los productos han sido seleccionados a cuatro dígitos.

A efectos de este documento el Aceite de Oliva está constituido por la suma de los códigos 1509 y 1510).

Tabla 4.  
**Primeros productos exportados con sus principales destinos.**  
 Noviembre 2018 y 2017.

<b>PRINCIPALES EXPORTACIONES.NOVIEMBRE</b>					
<b>PRODUCTO</b>	<b>PAÍS</b>	<b>Noviembre 2018(M€)</b>	<b>CUOTA (%)*</b>	<b>Noviembre 2017(M€)</b>	<b>Var. 18/17</b>
<b>CÍTRICOS 08.05</b> (390,45 M€)	ALEMANIA	<b>117,12</b>	30%	131,25	<b>-10,8%</b>
	FRANCIA	<b>76,71</b>	20%	90,1	<b>-14,9%</b>
	REINO UNIDO	<b>31,86</b>	8%	35,5	<b>-10,2%</b>
	PAISES BAJOS	<b>22,89</b>	6%	26,52	<b>-13,7%</b>
	POLONIA	<b>18,07</b>	5%	22,99	<b>-21,4%</b>
<b>CARNE DE PORCINO 02.03</b> (316,38 M€)	FRANCIA	<b>43,05</b>	14%	47,18	<b>-8,8%</b>
	CHINA	<b>34,05</b>	11%	35,32	<b>-3,6%</b>
	JAPON	<b>28,46</b>	9%	35,63	<b>-20,1%</b>
	COREA DEL SUR	<b>25,4</b>	8%	15,38	<b>65,1%</b>
	ITALIA	<b>22,84</b>	7%	28,13	<b>-18,8%</b>
<b>VINO Y MOSTO 22.04</b> (292,38 M€)	ALEMANIA	<b>42,82</b>	15%	45,13	<b>-5,1%</b>
	REINO UNIDO	<b>42,04</b>	14%	35,59	<b>18,1%</b>
	FRANCIA	<b>25,28</b>	9%	27,63	<b>-8,5%</b>
	ESTADOS UNIDOS	<b>23,96</b>	8%	25,09	<b>-4,5%</b>
	CHINA	<b>16,52</b>	6%	18,64	<b>-11,3%</b>
<b>ACEITE DE OLIVA 15.09+15.10</b> (255,61 M€)	ITALIA	<b>61,9</b>	24%	77,59	<b>-20,2%</b>
	ESTADOS UNIDOS	<b>41,21</b>	16%	42,14	<b>-2,2%</b>
	FRANCIA	<b>23,48</b>	9%	24,45	<b>-4%</b>
	CHINA	<b>20,59</b>	8%	27,64	<b>-25,5%</b>
	PORTUGAL	<b>18,27</b>	7%	30,64	<b>-40,4%</b>
<b>OTRAS LEGUMBRES Y HORTALIZAS REFRIGERADAS 07.09</b> (192,92 M€)	ALEMANIA	<b>51,61</b>	27%	49,43	<b>4,4%</b>
	FRANCIA	<b>35,95</b>	19%	27,39	<b>31,2%</b>
	REINO UNIDO	<b>27,71</b>	14%	24,98	<b>10,9%</b>
	PAISES BAJOS	<b>20,21</b>	10%	19,8	<b>2,1%</b>
	ITALIA	<b>11,57</b>	6%	10,13	<b>14,2%</b>
<b>FRUTOS ROJOS, KIWI Y CAQUI 08.10</b> (101,8 M€)	ALEMANIA	<b>28,53</b>	28%	28,47	<b>0,2%</b>
	REINO UNIDO	<b>14,09</b>	14%	18,06	<b>-22%</b>
	FRANCIA	<b>11,46</b>	11%	11,48	<b>-0,2%</b>
	ITALIA	<b>8,56</b>	8%	8,24	<b>3,9%</b>
	PAISES BAJOS	<b>6,26</b>	6%	9,29	<b>-32,6%</b>
<b>PEPINOS 07.07</b> (94,52 M€)	ALEMANIA	<b>35,32</b>	37%	28,34	<b>24,6%</b>
	PAISES BAJOS	<b>13,59</b>	14%	9,09	<b>49,5%</b>
	REINO UNIDO	<b>11,92</b>	13%	9,96	<b>19,7%</b>
	FRANCIA	<b>7,52</b>	8%	5,76	<b>30,6%</b>
	POLONIA	<b>6,08</b>	6%	4,23	<b>43,7%</b>
<b>LECHUGAS 07.05</b> (91,14 M€)	ALEMANIA	<b>24,27</b>	27%	19,62	<b>23,7%</b>
	REINO UNIDO	<b>15,76</b>	17%	13,14	<b>19,9%</b>
	FRANCIA	<b>11,51</b>	13%	12,57	<b>-8,5%</b>
	PAISES BAJOS	<b>8,85</b>	10%	7,49	<b>18,1%</b>
	ITALIA	<b>6,71</b>	7%	4,29	<b>56,5%</b>
<b>FRUTOS SECOS 08.02</b> (87,82 M€)	ITALIA	<b>26,82</b>	31%	13,7	<b>95,7%</b>
	ALEMANIA	<b>16,47</b>	19%	13,81	<b>19,3%</b>
	FRANCIA	<b>14,36</b>	16%	12,02	<b>19,4%</b>
	ESTADOS UNIDOS	<b>5,32</b>	6%	5,3	<b>0,3%</b>
	PORTUGAL	<b>5,16</b>	6%	2,71	<b>90,6%</b>
<b>PRODUCTOS DE PANADERÍA, PASTELERÍA O GALLETTERÍA 19.05</b> (81,29 M€)	PORTUGAL	<b>17,85</b>	22%	16,07	<b>11,1%</b>
	FRANCIA	<b>12,98</b>	16%	13,54	<b>-4,1%</b>
	REINO UNIDO	<b>11,16</b>	14%	9,51	<b>17,3%</b>
	ITALIA	<b>6,23</b>	8%	6,61	<b>-5,6%</b>
	ALEMANIA	<b>4,11</b>	5%	3,88	<b>5,9%</b>
<b>OTRAS LEGUMBRES Y HORTALIZAS EN CONSERVA 20.05</b> (80,11 M€)	ESTADOS UNIDOS	<b>16,98</b>	21%	19,85	<b>-14,4%</b>
	FRANCIA	<b>8,36</b>	10%	9,52	<b>-12,1%</b>
	ITALIA	<b>6,44</b>	8%	8,18	<b>-21,3%</b>
	REINO UNIDO	<b>5,73</b>	7%	5,59	<b>2,4%</b>
	RUSIA	<b>5,37</b>	7%	5,28	<b>1,8%</b>
<b>MOLUSCOS 03.07</b> (79,13 M€)	ITALIA	<b>30,29</b>	38%	30,16	<b>0,4%</b>
	PORTUGAL	<b>18,66</b>	24%	18,09	<b>3,1%</b>
	ESTADOS UNIDOS	<b>6,94</b>	9%	6,7	<b>3,6%</b>
	FRANCIA	<b>5,37</b>	7%	5,95	<b>-9,7%</b>
	ALEMANIA	<b>3,93</b>	5%	3,08	<b>27,5%</b>
<b>TOMATES 07.02</b> (73,36 M€)	ALEMANIA	<b>19,89</b>	27%	22,37	<b>-11,1%</b>
	REINO UNIDO	<b>12,44</b>	17%	14,28	<b>-12,9%</b>
	PAISES BAJOS	<b>10,22</b>	14%	10,79	<b>-5,2%</b>
	FRANCIA	<b>6,75</b>	9%	9,75	<b>-30,8%</b>
	POLONIA	<b>4,62</b>	6%	5,47	<b>-15,6%</b>
<b>PESCADO CONGELADO (EXC. FILETES) 03.03</b> (71,23 M€)	ECUADOR	<b>14,98</b>	21%	9,48	<b>58,1%</b>
	PORTUGAL	<b>13</b>	18%	14,86	<b>-12,5%</b>
	ITALIA	<b>7,09</b>	10%	6,64	<b>6,7%</b>
	SEYCHELLES	<b>5</b>	7%	0	<b>1627902,4%</b>
	MAURICIO	<b>2,96</b>	4%	2,82	<b>4,9%</b>
<b>PIENSOS 23.09</b> (65,63 M€)	FRANCIA	<b>14,57</b>	22%	7,39	<b>97%</b>
	PORTUGAL	<b>12,89</b>	20%	14,05	<b>-8,3%</b>
	ITALIA	<b>5,72</b>	9%	6,77	<b>-15,5%</b>
	ALEMANIA	<b>3,03</b>	5%	3,48	<b>-12,9%</b>
	GRECIA	<b>2,57</b>	4%	1,91	<b>34,6%</b>

Tabla 5.  
**Primeros productos importados con sus principales procedencias.**  
 Noviembre 2018 y 2017.

<b>PRINCIPALES IMPORTACIONES.NOVIEMBRE</b>					
<b>PRODUCTO</b>	<b>PAÍS</b>	<b>Noviembre 2018(M€)</b>	<b>CUOTA (%)*</b>	<b>Noviembre 2017(M€)</b>	<b>Var. 18/17</b>
<b>CRUSTÁCEOS 03.06</b> (160,7 M€)	ARGENTINA	<b>56,73</b>	35%	46,72	<b>21,4%</b>
	ECUADOR	<b>20,85</b>	13%	21,31	<b>-2,1%</b>
	CHINA	<b>11,61</b>	7%	8,97	<b>29,4%</b>
	REINO UNIDO	<b>6,91</b>	4%	6,76	<b>2,2%</b>
	MARRUECOS	<b>5,48</b>	3%	6,36	<b>-13,8%</b>
<b>MAÍZ 10.05</b> (151,97 M€)	BRASIL	<b>60,44</b>	40%	31,74	<b>90,4%</b>
	UCRANIA	<b>56,32</b>	37%	9,03	<b>523,8%</b>
	FRANCIA	<b>23,16</b>	15%	27,59	<b>-16%</b>
	RUMANIA	<b>8,16</b>	5%	18,26	<b>-55,3%</b>
	PORTUGAL	<b>1,83</b>	1%	2,11	<b>-13,3%</b>
<b>MOLUSCOS 03.07</b> (133,37 M€)	ISLAS MALVINAS	<b>19,79</b>	15%	25,06	<b>-21%</b>
	MARRUECOS	<b>19,52</b>	15%	17,57	<b>11,1%</b>
	INDIA	<b>16,1</b>	12%	29,04	<b>-44,6%</b>
	CHINA	<b>12,42</b>	9%	9,46	<b>31,3%</b>
	PORTUGAL	<b>9,88</b>	7%	14,04	<b>-29,6%</b>
<b>ACEITE DE PALMA 15.11</b> (107,7 M€)	INDONESIA	<b>62,64</b>	58%	75,95	<b>-17,5%</b>
	MALASIA	<b>14,06</b>	13%	6,9	<b>103,8%</b>
	GUATEMALA	<b>9,44</b>	9%	-	-
	HONDURAS	<b>6,6</b>	6%	9,05	<b>-27%</b>
	COLOMBIA	<b>5,86</b>	5%	9,45	<b>-38%</b>
<b>PESCADO FRESCO (EXC. FILETES ) 03.02</b> (90,16 M€)	FRANCIA	<b>16,87</b>	19%	15,9	<b>6,2%</b>
	SUECIA	<b>14,57</b>	16%	16,28	<b>-10,5%</b>
	NORUEGA	<b>9,24</b>	10%	6,71	<b>37,6%</b>
	PORTUGAL	<b>6,62</b>	7%	6,87	<b>-3,7%</b>
	REINO UNIDO	<b>6,42</b>	7%	7,96	<b>-19,4%</b>
<b>FRUTOS SECOS 08.02</b> (89,34 M€)	ESTADOS UNIDOS	<b>70,26</b>	79%	61,76	<b>13,8%</b>
	FRANCIA	<b>3,08</b>	3%	3,23	<b>-4,6%</b>
	PORTUGAL	<b>2,46</b>	3%	2,45	<b>0,5%</b>
	ALEMANIA	<b>2,28</b>	3%	2,68	<b>-15,1%</b>
	TURQUIA	<b>2,15</b>	2%	1,63	<b>31,5%</b>
<b>QUESOS 04.06</b> (88,93 M€)	FRANCIA	<b>22,73</b>	26%	22,5	<b>1%</b>
	ALEMANIA	<b>18,58</b>	21%	17,99	<b>3,3%</b>
	PAISES BAJOS	<b>16,27</b>	18%	17,87	<b>-9%</b>
	ITALIA	<b>11,12</b>	13%	10,87	<b>2,3%</b>
	DINAMARCA	<b>5,62</b>	6%	6,7	<b>-16,1%</b>
<b>HABAS DE SOJA 12.01</b> (88,25 M€)	ESTADOS UNIDOS	<b>85,58</b>	97%	37,18	<b>130,2%</b>
	FRANCIA	<b>1,07</b>	1%	0,35	<b>201%</b>
	UGANDA	<b>0,8</b>	1%	-	-
	PORTUGAL	<b>0,68</b>	1%	0,21	<b>224,4%</b>
	CHINA	<b>0,06</b>	0%	0,09	<b>-30%</b>
<b>BEBIDAS ESPIRITUOSAS 22.08</b> (81,32 M€)	REINO UNIDO	<b>21,74</b>	27%	24,42	<b>-11%</b>
	PAISES BAJOS	<b>20,75</b>	26%	23,53	<b>-11,8%</b>
	ESTADOS UNIDOS	<b>9,5</b>	12%	10,73	<b>-11,5%</b>
	R DOMINICANA	<b>5,08</b>	6%	3,63	<b>40,1%</b>
	FRANCIA	<b>4,76</b>	6%	5,22	<b>-8,8%</b>
<b>CAFÉ 09.01</b> (68,49 M€)	VIETMAN	<b>17,24</b>	25%	17,83	<b>-3,3%</b>
	FRANCIA	<b>16,04</b>	23%	18,24	<b>-12%</b>
	BRASIL	<b>7,28</b>	11%	8,3	<b>-12,3%</b>
	ALEMANIA	<b>6,27</b>	9%	5,24	<b>19,8%</b>
	COLOMBIA	<b>4,41</b>	6%	6,9	<b>-36,1%</b>
<b>PRODUCTOS DE PANADERÍA 19.05</b> (68,15 M€)	ALEMANIA	<b>15,22</b>	22%	13,2	<b>15,3%</b>
	ITALIA	<b>14,55</b>	21%	12,29	<b>18,3%</b>
	FRANCIA	<b>10,22</b>	15%	9,23	<b>10,7%</b>
	PORTUGAL	<b>6,33</b>	9%	5,44	<b>16,4%</b>
	BELGICA	<b>6,24</b>	9%	4,47	<b>39,6%</b>
<b>CONSERVAS DE PESCADO 16.04</b> (64,56 M€)	ECUADOR	<b>17,41</b>	27%	19,16	<b>-9,2%</b>
	PAPUA- NUEVA GUINEA	<b>8,38</b>	13%	7,56	<b>10,9%</b>
	MARRUECOS	<b>7,93</b>	12%	7,01	<b>13,2%</b>
	CABO VERDE	<b>4,09</b>	6%	3,45	<b>18,4%</b>
	MAURICIO	<b>3,68</b>	6%	6,73	<b>-45,3%</b>
<b>FILETES DE PESCADO 03.04</b> (63,96 M€)	NAMIBIA	<b>14,63</b>	23%	12,54	<b>16,7%</b>
	CHINA	<b>5,33</b>	8%	5,21	<b>2,3%</b>
	ISLANDIA	<b>4,21</b>	7%	5,15	<b>-18,2%</b>
	PAISES BAJOS	<b>3,93</b>	6%	5,45	<b>-27,9%</b>
	MEXICO	<b>3,69</b>	6%	2,6	<b>42,2%</b>
<b>PREPARACIONES ALIMENTICIAS 21.06</b> (63,56 M€)	FRANCIA	<b>10,72</b>	17%	9,17	<b>16,9%</b>
	ALEMANIA	<b>10,55</b>	17%	11,32	<b>-6,8%</b>
	ITALIA	<b>9,59</b>	15%	6,68	<b>43,6%</b>
	PAISES BAJOS	<b>7,14</b>	11%	7,59	<b>-6%</b>
	REINO UNIDO	<b>5,71</b>	9%	4	<b>42,7%</b>
<b>PASTA DE MADERA 47.03</b> (62,63 M€)	SUECIA	<b>16,92</b>	27%	8,54	<b>98,1%</b>
	BRASIL	<b>11,26</b>	18%	9,99	<b>12,6%</b>
	ESTADOS UNIDOS	<b>6,43</b>	10%	5,16	<b>24,6%</b>
	PORTUGAL	<b>6,39</b>	10%	9,77	<b>-34,6%</b>
	FINLANDIA	<b>5,42</b>	9%	5,89	<b>-7,9%</b>

- **Ranking de países del mes**

### EXPORTACIONES

En noviembre **disminuyen las exportaciones a la UE** (3.180,07 M€, ▼1,8%), mientras que aumentan a **PPTT** (1.230,42M€ ▲1,3%).

En cuanto a la cuota de exportación, el 72% del valor corresponde a los envíos destinados a la UE, mientras que las ventas a PPTT suponen el 28%.

**Francia sigue siendo el primer destino** para nuestros productos, seguido de **Portugal e Italia**

**Respecto a PPTT** destaca el crecimiento, en términos porcentuales, de las ventas a **Estados Unidos y a China** (primer y segundo destino).

### IMPORTACIONES

**Desciende** el valor de las compras a la **UE**, mientras que **aumentan a PPTT**.

Tabla 6.  
**Principales destinos y orígenes del mes.**  
Noviembre 2018 y 2017.

DESTINOS DE LAS EXPORTACIONES						ORÍGENES DE LAS IMPORTACIONES					
NOVIEMBRE 2018			NOVIEMBRE 2017			NOVIEMBRE 2018			NOVIEMBRE 2017		
UE	M€	Cuota*	M€	Cuota	Var.M€ 18/17	UE	M€	Cuota*	M€	Cuota	Var.M€ 18/17
FRANCIA	653,78	21%	652,04	20%	0,3%	FRANCIA	456,99	27%	467,87	26%	-2,3%
ALEMANIA	519,68	16%	528,04	16%	-1,6%	ALEMANIA	207,81	12%	202,91	11%	2,4%
ITALIA	427,76	13%	440,65	14%	-2,9%	PAISES BAJOS	198,51	12%	224,30	12%	-11,5%
PORTUGAL	421,61	13%	406,20	13%	3,8%	PORTUGAL	178,94	11%	189,03	10%	-5,3%
REINO UNIDO	366,43	12%	366,63	11%	-0,1%	ITALIA	142,94	9%	154,26	9%	-7,3%
Total UE	3.180,07	72%	3.237,20	73%	-1,8%	Total UE	1.676,38	52%	1.810,46	55%	-7,4%
PPTT	M€	Cuota*	M€	Cuota	Var.M€ 18/17	PPTT	M€	Cuota*	M€	Cuota	Var.M€ 18/17
ESTADOS UNIDOS	186,93	15%	179,84	15%	3,9%	ESTADOS UNIDOS	222,87	15%	171,15	12%	30,2%
CHINA	135,15	11%	145,73	12%	-7,3%	BRASIL	117,90	8%	118,38	8%	-0,4%
JAPON	77,69	6%	76,87	6%	1,1%	ARGENTINA	116,52	8%	112,44	8%	3,6%
SUIZA	57,85	5%	53,77	4%	7,6%	UCRANIA	102,48	7%	49,16	3%	108,5%
COREA DEL SUR	47,07	4%	36,33	3%	29,6%	MARRUECOS	100,30	7%	93,61	6%	7,1%
Total PPTT	1.230,42	28%	1.215,10	27%	1,3%	Total PPTT	1.524,87	48%	1.481,21	45%	2,9%

\* En el caso de los países, el cálculo se ha realizado sobre el total de la UE o de PPTT según corresponda. Las cuotas del "Total UE" y "Total PPTT" lo son sobre el total de las importaciones o exportaciones con el mundo.

Tabla 7.

**Primeros destinos de las exportaciones con sus principales productos.**

Noviembre 2018 y 2017.

**PRINCIPALES DESTINOS DE LAS EXPORTACIONES. NOVIEMBRE**

UNIÓN EUROPEA						
PAÍS	PRODUCTO	2018(M€)	CUOTA (%)*	2017(M€)	Var. 18/17	CÓDIGO
<b>FRANCIA</b> (653,78 M€)	CÍTRICOS	76,71	12%	90,1	-14,9%	08.05
	CARNE DE PORCINO	43,05	7%	47,18	-8,8%	02.03
	LAS DEMÁS HORTALIZAS FRESCAS O REFRIGERADAS	35,95	5%	27,39	31,2%	07.09
	VINO Y MOSTO	25,28	4%	27,63	-8,5%	22.04
	ACEITE DE OLIVA	23,48	4%	24,45	-4%	15.09+15.10
<b>ALEMANIA</b> (519,68 M€)	CÍTRICOS	117,12	23%	131,25	-10,8%	08.05
	LAS DEMÁS HORTALIZAS FRESCAS O REFRIGERADAS	51,61	10%	49,43	4,4%	07.09
	VINO Y MOSTO	42,82	8%	45,13	-5,1%	22.04
	PEPINO	35,32	7%	28,34	24,6%	07.07
	FRUTOS ROJOS, KIWI Y CAQUIS	28,53	5%	28,47	0,2%	08.10
<b>ITALIA</b> (427,76 M€)	ACEITE DE OLIVA	61,9	14%	77,59	-20,2%	15.09+15.10
	MOLUSCOS	30,29	7%	30,16	0,4%	03.07
	FRUTOS SECOS	26,82	6%	13,7	95,7%	08.02
	CARNE DE PORCINO	22,84	5%	28,13	-18,8%	02.03
	CONSERVAS DE PESCADO	21,7	5%	18,03	20,4%	16.04
<b>PORTUGAL</b> (421,61 M€)	CORCHO	23,34	6%	2,08	1020,6%	45.02
	CARNE DE PORCINO	20,21	5%	26,18	-22,8%	02.03
	CARNE DE BOVINO	19,64	5%	16,01	22,7%	02.01
	MOLUSCOS	18,66	4%	18,09	3,1%	03.07
	ACEITE DE OLIVA	18,27	4%	30,64	-40,4%	15.09+15.10
<b>REINO UNIDO</b> (366,43 M€)	VINO Y MOSTO	42,04	11%	35,59	18,1%	22.04
	CÍTRICOS	31,86	9%	35,5	-10,2%	08.05
	LAS DEMÁS HORTALIZAS FRESCAS O REFRIGERADAS	27,71	8%	24,98	10,9%	07.09
	UVAS Y PASAS	16,46	4%	7,99	105,9%	08.06
	LECHUGAS	15,76	4%	13,14	19,9%	07.05
PAÍSES TERCEROS						
PAÍS	PRODUCTO	2018(M€)	CUOTA (%)*	2017(M€)	Var. 18/17	CÓDIGO
<b>ESTADOS UNIDOS DE AMERICA</b> (186,93 M€)	ACEITE DE OLIVA	41,21	22%	42,14	-2,2%	15.09+15.10
	VINO Y MOSTO	23,96	13%	25,09	-4,5%	22.04
	OTRAS LEGUMBRES Y HORTALIZAS EN CONSERVA	16,98	9%	19,85	-14,4%	20.05
	JUGOS Y EXTRACTOS VEGETALES	7,81	4%	5,13	52,4%	13.02
	MOLUSCOS	6,94	4%	6,7	3,6%	03.07
<b>CHINA</b> (135,15 M€)	CARNE DE PORCINO	34,05	25%	35,32	-3,6%	02.03
	ACEITE DE OLIVA	20,59	15%	27,64	-25,5%	15.09+15.10
	VINO Y MOSTO	16,52	12%	18,64	-11,3%	22.04
	DESPOJOS	14,69	11%	10,81	35,9%	02.06
	NABOS FORRAJEROS	7,5	6%	0,9	734,4%	12.14
<b>JAPON</b> (77,69 M€)	CARNE DE PORCINO	28,46	37%	35,63	-20,1%	02.03
	PESCADO FRESCO O REFRIGERADO	10,02	13%	3,1	223,4%	03.02
	ACEITE DE OLIVA	9,55	12%	12,11	-21,2%	15.09+15.10
	FILETES DE PESCADO	6,61	9%	4,69	41,1%	03.04
	VINO Y MOSTO	5,3	7%	4,53	17%	22.04
<b>SUIZA</b> (57,85 M€)	VINO Y MOSTO	14,69	25%	14,27	3%	22.04
	CÍTRICOS	10,98	19%	11,9	-7,7%	08.05
	LAS DEMÁS HORTALIZAS FRESCAS O REFRIGERADAS	3,53	6%	2,6	35,8%	07.09
	CAFÉ	2,99	5%	2,02	47,8%	09.01
	ACEITE DE OLIVA	2,26	4%	1,97	14,9%	15.09+15.10
<b>COREA DEL SUR</b> (47,07 M€)	CARNE DE PORCINO	25,4	54%	15,38	65,1%	02.03
	ZUMOS	2,68	6%	1,15	132,6%	20.09
	DESPOJOS	2,18	5%	1,46	49,6%	02.06
	ACEITE DE OLIVA	2,13	5%	4,74	-55,2%	15.09+15.10
	ACEITE DE GIRASOL	1,88	4%	0,94	100,9%	15.12

(\*) Sobre el total de productos agroalimentarios exportados de ese país.

Tabla 8.  
Primeras procedencias de las importaciones con sus principales productos.

### PRINCIPALES PROCEDENCIAS DE LAS IMPORTACIONES. NOVIEMBRE

UNIÓN EUROPEA						
PAÍS	PRODUCTO	2018(M€)	CUOTA (%)*	2017(M€)	Var. 18/17	CÓDIGO
<b>FRANCIA</b> (456,99 M)	MAÍZ	23,16	5%	27,59	-16%	10.05
	QUESOS	22,73	5%	22,5	1%	04.06
	AZÚCAR DE CAÑA	21,29	5%	24,38	-12,7%	17.01
	PATATAS	17,39	4%	7,62	128,3%	07.01
	TRIGO	17,29	4%	30	-42,4%	10.01
<b>ALEMANIA</b> (207,81 M)	QUESOS	18,58	9%	17,99	3,3%	04.06
	PRODUCTOS DE PANADERÍA Y PASTELERÍA	15,22	7%	13,2	15,3%	19.05
	CHOCOLATE	13,48	6%	13,63	-1,1%	18.06
	PREPARACIONES ALIMENTICIAS	10,55	5%	11,32	-6,8%	21.06
	CARNE DE BOVINO	8,09	4%	6,38	26,7%	02.01
<b>PAISES BAJOS</b> (198,51 M)	BEBIDAS ESPIRITUOSAS	20,75	10%	23,53	-11,8%	22.08
	QUESOS	16,27	8%	17,87	-9%	04.06
	CARNE DE BOVINO	14,19	7%	13,43	5,7%	02.01
	PREPARACIONES ALIMENTICIAS	7,14	4%	7,59	-6%	21.06
	SEMILLAS	7,13	4%	8,29	-14,1%	12.09
<b>PORTUGAL</b> (178,94 M)	ACEITE DE OLIVA	15,27	9%	21,35	-28,5%	15.09+15.10
	MOLUSCOS	9,88	6%	14,04	-29,6%	03.07
	PESCADO CONGELADO (EXCL. FILETES)	6,97	4%	4,3	62,1%	03.03
	PESCADO FRESCO (EXCL. FILETES)	6,62	4%	6,87	-3,7%	03.02
	PASTA QUÍMICA DE MADERA	6,39	4%	9,77	-34,6%	47.03
<b>ITALIA</b> (142,94 M)	PRODUCTOS DE PANADERÍA Y PASTELERÍA	14,55	10%	12,29	18,3%	19.05
	QUESOS	11,12	8%	10,87	2,3%	04.06
	CHOCOLATE	10,49	7%	13,94	-24,7%	18.06
	PREPARACIONES ALIMENTICIAS	9,59	7%	6,68	43,6%	21.06
	PASTAS ALIMENTICIAS	9,43	7%	7,68	22,7%	19.02
PAÍSES TERCEROS						
PRODUCTO	PAÍS	2018(M€)	CUOTA (%)*	2017(M€)	Var. 18/17	CÓDIGO
<b>ESTADOS UNIDOS</b> (222,87 M)	HABAS DE SOJA	85,58	38%	37,18	130,2%	12.01
	FRUTOS SECOS	70,26	32%	61,76	13,8%	08.02
	BEBIDAS ESPIRITUOSAS	9,5	4%	10,73	-11,5%	22.08
	PLANTAS	8,49	4%	10,16	-16,5%	12.11
	PASTA QUÍMICA DE MADERA	6,43	3%	5,16	24,6%	47.03
<b>BRASIL</b> (117,9 M)	MAÍZ	60,44	51%	31,74	90,4%	10.05
	PASTA QUÍMICA DE MADERA	11,26	10%	9,99	12,6%	47.03
	MELONES	9,1	8%	10,44	-12,8%	08.07
	CAFÉ	7,28	6%	8,3	-12,3%	09.01
	TORTAS DE SOJA	6,3	5%	4,61	36,6%	23.04
<b>ARGENTINA</b> (116,52 M)	CRUSTÁCEOS	56,73	49%	46,72	21,4%	03.06
	TORTAS DE SOJA	35,18	30%	38,38	-8,3%	23.04
	LEGUMINOSAS GRANO	4,32	4%	3,19	35,6%	07.13
	VINO Y MOSTO	4,09	4%	0,11	3516%	22.04
	FILETES DE PESCADO	2,65	2%	1,86	42,9%	03.04
<b>UCRANIA</b> (102,48 M)	MAÍZ	56,32	55%	9,03	523,8%	10.05
	ACEITE DE GIRASOL	28,81	28%	19,9	44,7%	15.12
	TORTAS VEGETALES	11,11	11%	13,22	-16%	23.06
	LEGUMBRES SECAS	3,19	3%	0,07	4416,4%	07.13
	RESIDUOS DE LA INDUSTRIA DEL ALMIDÓN Y SIMILARES	0,88	1%	0	0%	23.03
<b>MARRUECOS</b> (100,3 M)	LEGUMINOSAS GRANO	19,79	20%	16,64	18,9%	07.08
	MOLUSCOS	19,52	19%	17,57	11,1%	03.07
	OTROS FRUTOS FRESCOS	11,52	11%	8,91	29,4%	08.10
	TOMATES	7,97	8%	5,65	41,1%	07.02
	CONSERVAS DE PESCADO	7,93	8%	7,01	13,2%	16.04

(\*) Sobre el total de productos agroalimentarios importados de ese país.

• **Análisis de los principales grupos de ámbito MAPA**

**DESTINOS DE LA EXPORTACIÓN**

**72%**

**28%**



**NOV.  
2018**

-1,8%

3.180M€

+1,3%

1.230M€

**NOV.  
2018**



**UE**

**AÑO  
MÓVIL**

+0,0%

36.917M€

+1,0%

13.396M€

**AÑO  
MÓVIL**

**PPTT**



**EXPORTACIONES A LA UE**

Noviembre 2018. Porcentaje respecto al total

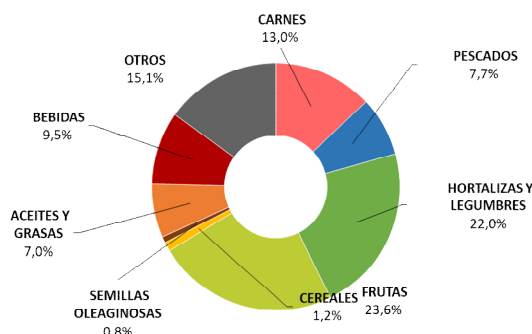

<b>CARNES (02)</b>	<b>184,92M€</b>	<b>▲ 5,4%</b>
<b>PESCADOS, MOL. Y CR. (03)</b>	<b>88,70 M€</b>	<b>▲ 20,3%</b>
<b>HORTALIZAS Y LEGUMBR. (07)</b>	<b>42,46 M€</b>	<b>▲ 14,6%</b>
<b>FRUTAS (08)</b>	<b>90,42 M€</b>	<b>▼ 9,1%</b>
<b>CEREALES (10)</b>	<b>17,09 M€</b>	<b>▲ 283,0%</b>
<b>SEMILLAS OLEAG. (12)</b>	<b>33,04 M€</b>	<b>▼ 8,8%</b>
<b>ACEITES Y GR. (15)</b>	<b>149,53 M€</b>	<b>▼ 14,4%</b>
<b>BEBIDAS (22)</b>	<b>166,23 M€</b>	<b>▲ 10,1%</b>



**EXPORTACIONES A PPTT**

Noviembre 2018. Porcentaje respecto al total

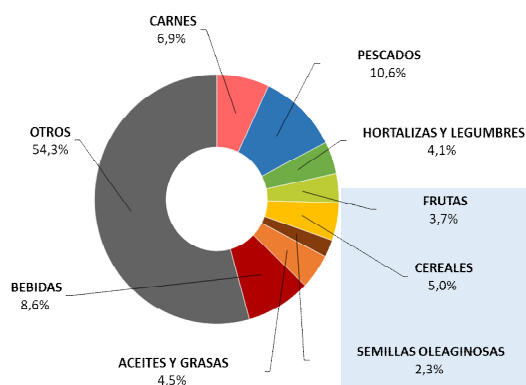

<b>CARNES (02)</b>	<b>335,53 M€</b>	<b>▼ 1,1%</b>
<b>PESCADOS, MOL. Y CR. (03)</b>	<b>200,04 M€</b>	<b>▲ 0,5%</b>
<b>HORTALIZAS Y LEGUMBR. (07)</b>	<b>570,33 M€</b>	<b>▲ 8,9%</b>
<b>FRUTAS (08)</b>	<b>611,35 M€</b>	<b>▼ 6,7%</b>
<b>CEREALES (10)</b>	<b>30,68 M€</b>	<b>▼ 23,6%</b>
<b>SEMILLAS OLEAG. (12)</b>	<b>20,47 M€</b>	<b>▼ 20,7%</b>
<b>ACEITES Y GR. (15)</b>	<b>181,62 M€</b>	<b>▼ 17,3%</b>
<b>BEBIDAS (22)</b>	<b>244,96 M€</b>	<b>▼ 1,7%</b>



## IMPORTACIONES DESDE LA UE

Noviembre 2018. Porcentaje respecto al total

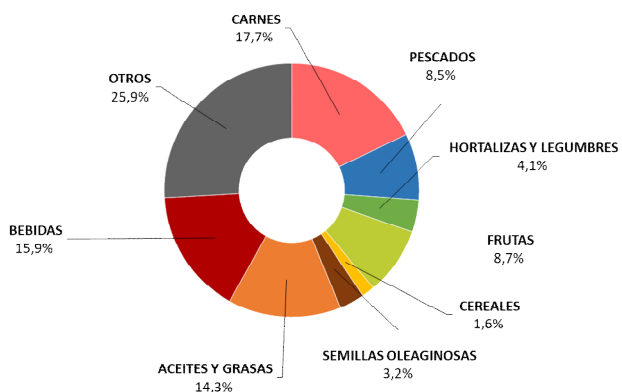

<b>CARNES (02)</b>	<b>110,71 M€</b>	<b>▼ 0,2%</b>
<b>PESCADOS, MOL. Y CR. (03)</b>	<b>169,14 M€</b>	<b>▼ 5,8%</b>
<b>HORTALIZAS Y LEGUMBR. (07)</b>	<b>65,41 M€</b>	<b>▲ 37,9%</b>
<b>FRUTAS (08)</b>	<b>59,36 M€</b>	<b>▼ 16,6%</b>
<b>CEREALES (10)</b>	<b>79,05 M€</b>	<b>▼ 52,8%</b>
<b>SEMILLAS OLEAG. (12)</b>	<b>36,04 M€</b>	<b>▼ 35,2%</b>
<b>ACEITES Y GR. (15)</b>	<b>72,53 M€</b>	<b>▼ 20,0%</b>
<b>BEBIDAS (22)</b>	<b>136,39 M€</b>	<b>▼ 3,3%</b>



## IMPORTACIONES DESDE PPTT

Noviembre 2018. Porcentaje respecto al total

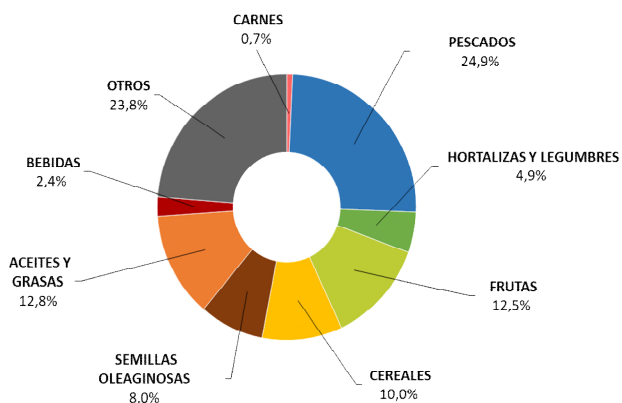

<b>CARNES (02)</b>	<b>10,73 M€</b>	<b>▼ 26,9%</b>
<b>PESCADOS, MOL. Y CR. (03)</b>	<b>365,05 M€</b>	<b>▼ 4,1%</b>
<b>HORTALIZAS Y LEGUMBR. (07)</b>	<b>71,78 M€</b>	<b>▲ 23,0%</b>
<b>FRUTAS (08)</b>	<b>184,04 M€</b>	<b>▲ 9,8%</b>
<b>CEREALES (10)</b>	<b>146,94 M€</b>	<b>▲ 157,8%</b>
<b>SEMILLAS OLEAG. (12)</b>	<b>177,77 M€</b>	<b>▼ 11,8%</b>
<b>ACEITES Y GR. (15)</b>	<b>187,15 M€</b>	<b>▲ 2,6%</b>
<b>BEBIDAS (22)</b>	<b>34,65 M€</b>	<b>▲ 25,3%</b>



## Carnes (02)

En este grupo se analizan los productos comprendidos en el capítulo 02 del TARIC, correspondiente a Carne y despojos comestibles. Por tanto no se han incluido productos como las grasas y mantecas, los embutidos y las conservas de carne, que se clasifican principalmente en los capítulos 15 y 16. Para obtener información sobre los mismos se puede consultar el Anexo que acompaña al informe.

El grupo **Carnes** es un grupo exportador cuyo saldo sigue una tendencia muy estable.

Gráfico 11.  
**Evolución del comercio exterior grupo Carnes**  
Años 2016, 2017 y 2018. M€



Gráfico 12  
**Variación Interanual del Grupo Carnes.**  
Noviembre 2018.

Carnes (02)		M€			t		€/kg	
		Noviembre 2018	(%) Sobre Total	Var. Nov. 2018/2017	Noviembre 2018	Var. Nov. 2018/2017	Noviembre 2018	Var. Nov. 2018/2017
<b>EXP</b>	Total	520,45		1,1%	230.460	4,4%	2,26	-3,2%
	UE-28	335,53	64	-1,1%	140.496	2,9%	2,39	-3,8%
	PPTT	184,92	36	5,4%	89.964	7,0%	2,06	-1,5%
<b>IMP</b>	Total	121,45		-3,4%	40.196	-1,5%	3,02	-1,8%
	UE-28	110,71	91	-0,2%	37.764	1,3%	2,93	-1,5%
	PPTT	10,73	9	-26,9%	2.432	-31,6%	4,41	6,9%
<b>Saldo</b>		399,00		2,6%	190.264	5,8%		

Tabla 9.  
**Distribución del comercio exterior grupo Carnes**  
 Total, UE y Países Terceros.  
 Noviembre de 2018.

	NOVIEMBRE 2018	Exportaciones		Importaciones		Saldo (Exp-Imp)		Precio Medio (€/kg)	
		Valor Millones €	Peso toneladas	Valor Millones €	Peso toneladas	Valor Millones €	Peso toneladas	Exportado	Importado
		<b>TOTAL</b>	<b>CARNES</b>	<b>520,5</b>	<b>230.460</b>	<b>121,4</b>	<b>40.196</b>	<b>399,0</b>	<b>190.264</b>
	Carnes de Porcino	350,1	178.659	16,8	11.369	333,4	167.290	1,96	1,47
	Carnes de Bovino	60,8	17.103	63,9	12.664	-3,1	4.439	3,56	5,05
	Carnes y despojos de aves de corral	31,2	20.498	28,6	13.291	2,6	7.208	1,52	2,15
	Otras carnes	78,3	14.200	12,2	2.872	66,1	11.328	5,51	4,24
<b>UE-28</b>	<b>CARNES</b>	<b>335,5</b>	<b>140.496</b>	<b>110,7</b>	<b>37.764</b>	<b>224,8</b>	<b>102.732</b>	<b>2,39</b>	<b>2,93</b>
	Carnes de Porcino	197,1	100.105	16,7	11.336	180,4	88.769	1,97	1,47
	Carnes de Bovino	51,3	14.117	55,5	11.315	-4,2	2.802	3,64	4,91
	Carnes y despojos de aves de corral	25,0	13.714	26,8	12.338	-1,8	1.377	1,82	2,17
	Otras carnes	62,1	12.560	11,6	2.774	50,4	9.786	4,94	4,20
<b>PAÍSES TERCEROS</b>	<b>CARNES</b>	<b>184,9</b>	<b>89.964</b>	<b>10,7</b>	<b>2.432</b>	<b>174,2</b>	<b>87.532</b>	<b>2,06</b>	<b>4,41</b>
	Carnes de Porcino	153,0	78.554	0,0	32,5	153,0	78.522	1,95	1,42
	Carnes de Bovino	9,5	2.987	8,3	1.349	1,2	1.637	3,19	6,19
	Carnes y despojos de aves de corral	6,2	6.784	1,8	953	4,4	5.831	0,92	1,91
	Otras carnes	16,2	1.640	0,5	98	15,7	1.542	9,86	5,26

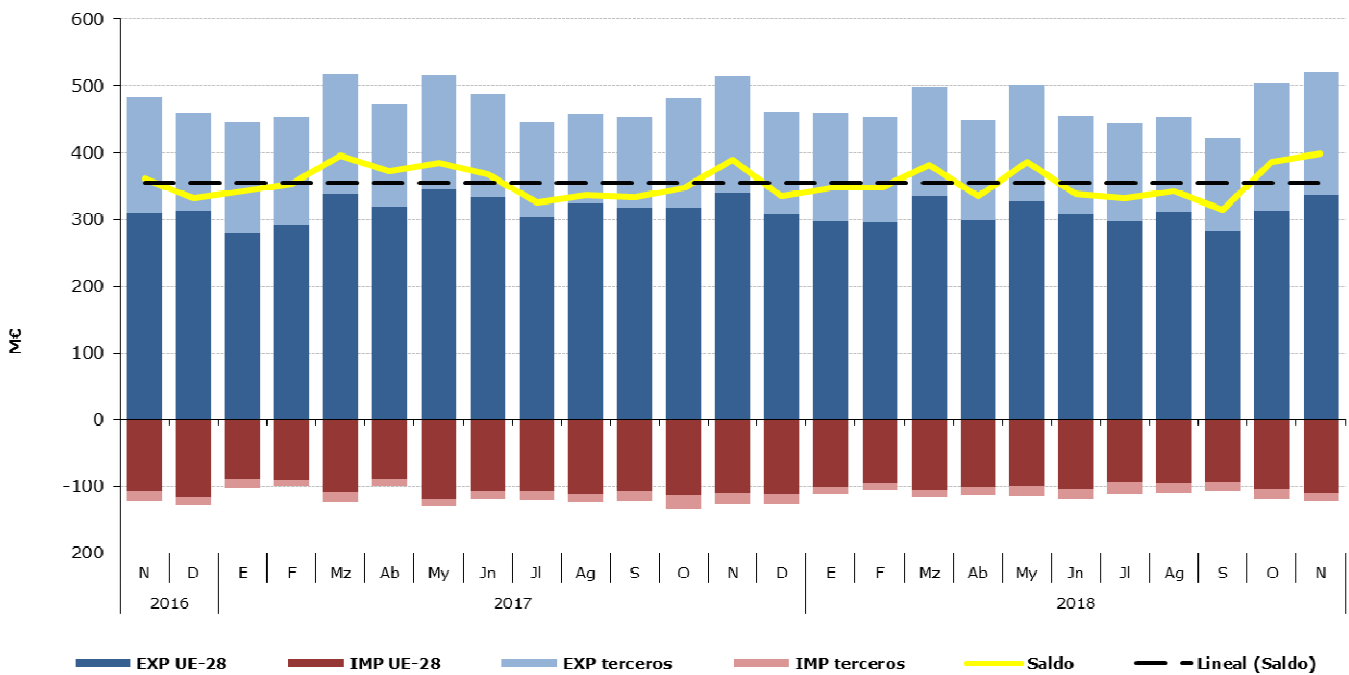
Gráfico 13.  
**Distribución de las exportaciones del Grupo Carnes por subgrupos**  
 Noviembre de 2018



Gráfico 14.

**Distribución de las importaciones del Grupo Carnes por subgrupos**  
Noviembre de 2018

Tabla 10.

**Evolución del comercio exterior Subgrupo Carne y despojos de Porcino**  
**(0203+02063000+02064100+02064900+020910)**

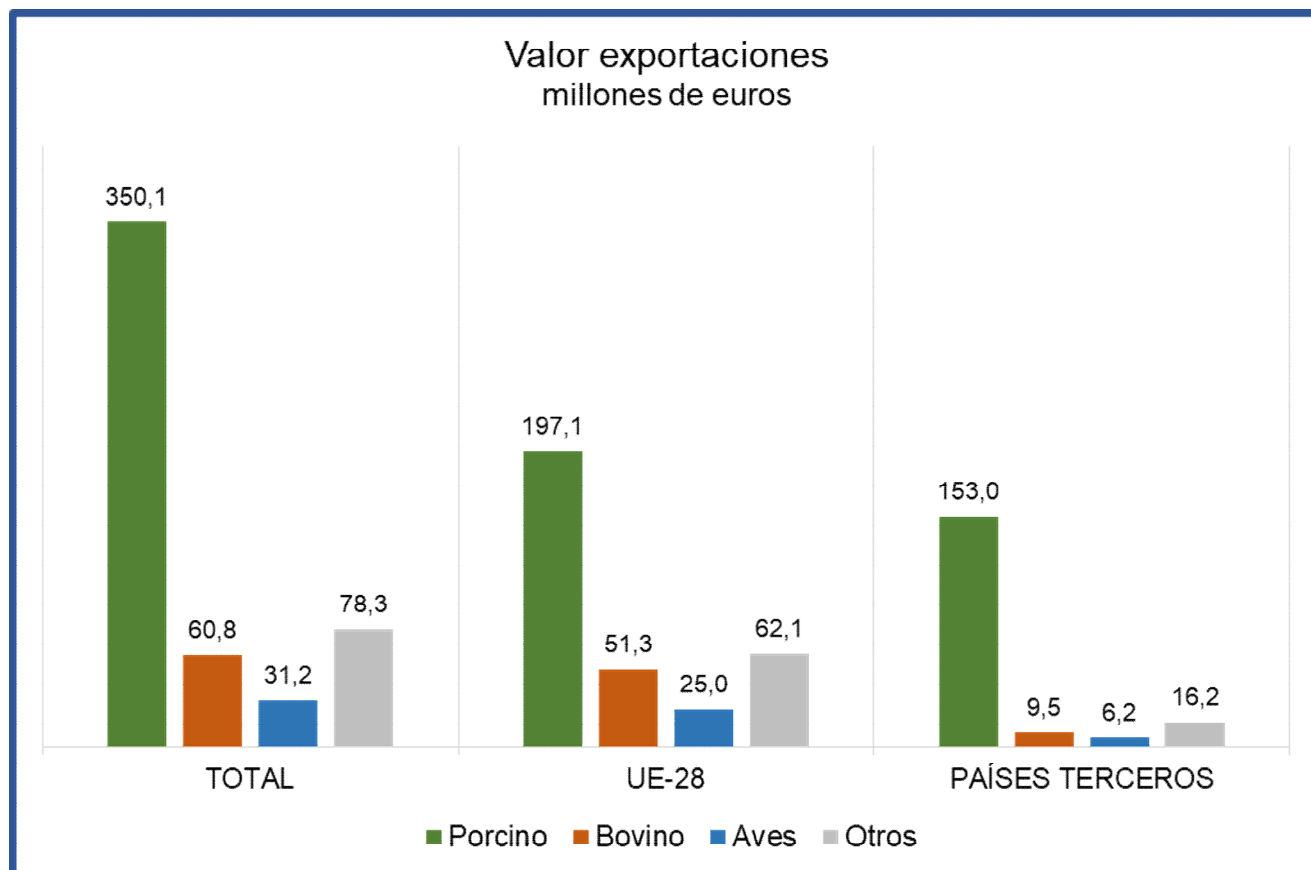
Noviembre de 2016, 2017 y 2018

Exportación	Noviembre 2016	Noviembre 2017	Noviembre 2018	Importación	Noviembre 2016	Noviembre 2017	Noviembre 2018
Valor (M€)	330,12	354,26	350,12	Valor (M€)	19,77	19,54	16,76
Volumen (t)	160.531	173.542	178.659	Volumen (t)	11.490	12.494	11.369
Precio Medio €/kg	2,06	2,04	1,96	Precio Medio €/kg	1,72	1,56	1,47

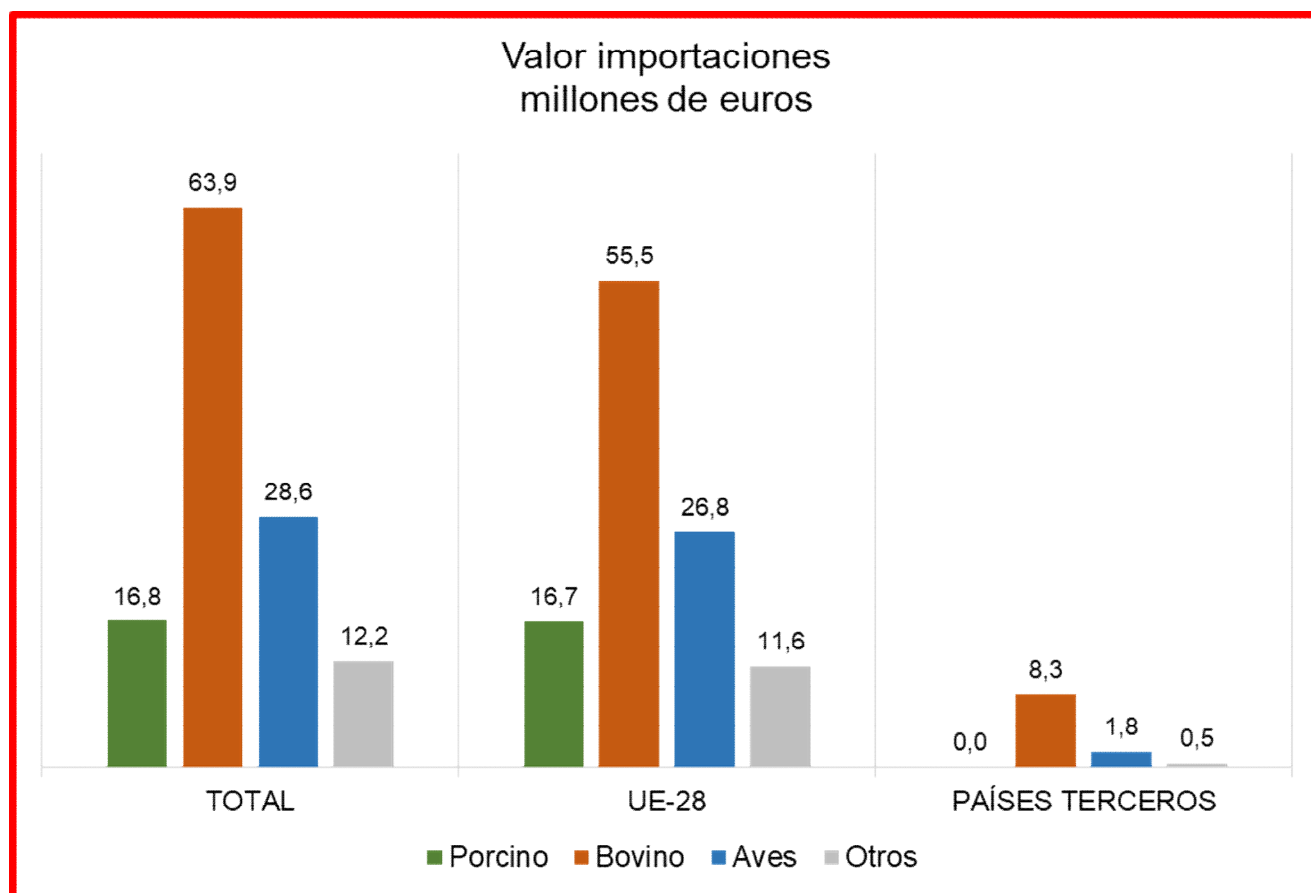
El subgrupo de **Carne y despojos de porcino** es el **mayoritario en exportaciones, ya que por sí solo supone el 67% de las mismas**. También es importante en importaciones, llegando a alcanzar el **14%** del total. En la tabla adjunta se exponen los principales valores de este subgrupo en los meses de noviembre de 2016, 2017 y 2018. Como se puede observar en las exportaciones, ha habido una subida en volumen, con respecto a noviembre 2016 y 2017. En valor ha habido un pequeño descenso lo que se confirma por el descenso del precio medio calculado, que es el menor de la serie. En las importaciones, si lo comparamos con noviembre 2016 y 2017 ha habido un descenso tanto en valor como en volumen y precio medio calculado. **Como viene siendo habitual, los precios medios calculados de exportación son superiores a los precios medios calculados de importación.**

Tabla 11.

**Evolución del comercio exterior Subgrupo Carne de Bovino (0201+0202+020610+020621+020622+020629)**

Noviembre de 2016, 2017 y 2018

Exportación	Noviembre 2016	Noviembre 2017	Noviembre 2018	Importación	Noviembre 2016	Noviembre 2017	Noviembre 2018
Valor (M€)	50,92	54,14	60,83	Valor (M€)	58,94	62,40	63,89
Volumen (t)	15.995	14.713	17.103	Volumen (t)	10.594	10.751	12.664
Precio Medio €/kg	3,18	3,68	3,56	Precio Medio €/kg	5,56	5,80	5,05

El subgrupo de **Carne de Bovino**, es el **mayoritario en importaciones**, ya que supone el **53%** de las mismas. Por el contrario, en exportaciones sólo representa el **12%**. A pesar de su importancia en la importación, el saldo suele ser bastante equilibrado, en este mes ha mejorado un 62,9% y tiene un valor ligeramente negativo con -3,06 M€. En la tabla adjunta se exponen los principales valores de este subgrupo en los meses de noviembre de 2016, 2017 y 2018, observándose que para las exportaciones ha sido en noviembre de 2018 cuando se han alcanzado los mayores valores y volúmenes. De igual modo se puede decir que para las importaciones también ha sido en noviembre de 2018 cuando se han alcanzado las mayores magnitudes. Con respecto a los precios medios calculados, en el año 2018 han disminuido los precios de exportación y de importación, con respecto a 2017. **Los precios medios calculados de importación son siempre superiores a los precios medios calculados de exportación**, mientras que a su vez, **los volúmenes de exportación son siempre superiores a los volúmenes de importación**.

Tabla 12.

**Evolución del comercio exterior Subgrupo Carne de Aves de Corral (0207+02109971+02109979)**

Noviembre de 2016, 2017 y 2018

Exportación	Noviembre 2016	Noviembre 2017	Noviembre 2018	Importación	Noviembre 2016	Noviembre 2017	Noviembre 2018
Valor (M€)	26,35	28,71	31,24	Valor (M€)	31,29	30,95	28,64
Volumen (t)	19.847	19.019	20.498	Volumen (t)	16.029	14.743	13.291
Precio Medio €/kg	1,33	1,51	1,52	Precio Medio €/kg	1,95	2,10	2,15

El subgrupo de **Carne de Aves de Corral** ha tenido históricamente una **ligera tendencia importadora**, sin embargo, en este mes de Noviembre, por tercer mes consecutivo, se ha alcanzado superávit comercial con un saldo positivo de 2,60 M€. **Las importaciones suponen el 24% de las totales**, mientras que las exportaciones sólo alcanzan a ser el **6%** del total del grupo. En la tabla adjunta se exponen los principales valores de este subgrupo en los meses de noviembre de 2016, 2017 y 2018. En el año 2018 el valor y el volumen de exportación se han incrementado con respecto a noviembre de 2017. Al contrario de lo que sucede en la importación, donde han disminuido el valor y el volumen. Como se observa, el precio medio calculado de exportación más elevado se ha alcanzado en noviembre de 2018, de igual forma que con el precio medio calculado de importación. **Los precios medios calculados de importación son siempre superiores a los precios medios calculados de exportación**, mientras que **los volúmenes de exportación**, como sucede con los otros subgrupos, **son siempre superiores a los volúmenes de importación**.

## Pescados, moluscos y crustáceos (03)

En este grupo se analizan los productos comprendidos en el capítulo 03 del TARIC, correspondiente a Pescados, crustáceos y moluscos. Por tanto no se han incluido preparaciones ni conservas de pescados, crustáceos o moluscos que se clasifican en los códigos 1604 y 1605 respectivamente. Para obtener información sobre los mismos se puede consultar el Anexo que acompaña al informe.

El grupo **Pescados** tiene un carácter claramente importador y con tendencia a la estabilidad.

Gráfico 15.

**Evolución del comercio exterior grupo Pescados, Moluscos y Crustáceos**  
Años 2016, 2017 y 2018. M€



Gráfico 16

**Variación Interanual del Grupo Pescados, Moluscos y Crustáceos**  
Noviembre 2018

Pescados (03)		M€			t		€/kg	
		Noviembre 2018	(%) Sobre Total	Var. Nov. 2018/2017	Noviembre 2018	Var. Nov. 2018/2017	Noviembre 2018	Var. Nov. 2018/2017
<b>EXP</b>	Total	288,74		5,8%	84.020	3,2%	3,44	2,5%
	UE-28	200,04	69	0,5%	45.889	-4,3%	4,36	5,0%
	PPTT	88,70	31	20,3%	38.131	14,0%	2,33	5,5%
<b>IMP</b>	Total	534,19		-4,6%	114.820	-8,3%	4,65	4,0%
	UE-28	169,14	32	-5,8%	33.421	-14,6%	5,06	10,3%
	PPTT	365,05	68	-4,1%	81.399	-5,4%	4,48	1,5%
<b>Saldo</b>		-245,45		14,5%	-30.800	29,7%		

Tabla 13.

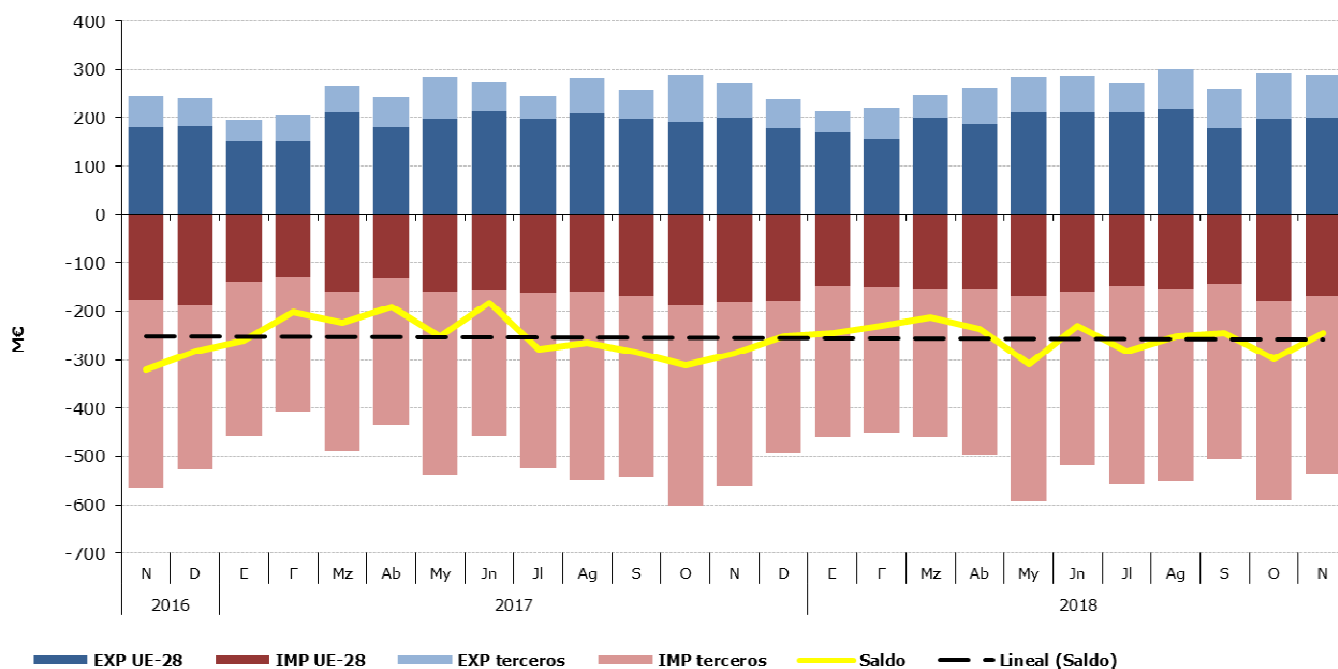
**Distribución del comercio exterior grupo Pescados, Moluscos y Crustáceos**

Total, UE y Países Terceros.

Noviembre de 2018.

	NOVIEMBRE 2018	Exportaciones		Importaciones		Saldo (Exp-Imp)		Precio Medio (€/kg)	
		Valor	Peso	Valor	Peso	Valor	Peso	Exportado	Importado
		Millones €	toneladas	Millones €	toneladas	Millones €	toneladas		
<b>TOTAL</b>	<b>PESCADOS</b>	<b>288,7</b>	<b>84.020</b>	<b>534,2</b>	<b>114.820</b>	<b>-245,5</b>	<b>-30.800</b>	<b>3,44</b>	<b>4,65</b>
	Pescado congelado	71,2	42.833	61,4	25.978	9,8	16.855	1,66	2,37
	Filetes de pescado	36,2	5.206	64,0	15.181	-27,7	-9.975	6,96	4,21
	Crustáceos	45,5	5.541	160,7	22.829	-115,2	-17.288	8,20	7,04
	Moluscos	79,1	19.383	133,4	28.708	-54,2	-9.325	4,08	4,65
	Otros pescados	56,7	11.057	114,7	22.125	-58,0	-11.067	5,13	5,18
<b>UE-28</b>	<b>PESCADOS</b>	<b>200,0</b>	<b>45.889</b>	<b>169,1</b>	<b>33.421</b>	<b>30,9</b>	<b>12.468</b>	<b>4,36</b>	<b>5,06</b>
	Pescado congelado	25,0	10.176	15,3	5.540	9,8	4.636	2,46	2,76
	Filetes de pescado	26,1	4.387	16,6	3.113	9,6	1.273	5,96	5,32
	Crustáceos	42,6	5.107	29,9	3.499	12,7	1.608	8,34	8,53
	Moluscos	64,9	16.883	30,7	5.748	34,2	11.136	3,84	5,34
	Otros pescados	41,4	9.336	76,8	15.520	-35,4	-6.184	4,43	4,95
<b>PAÍSES TERCEROS</b>	<b>PESCADOS</b>	<b>88,7</b>	<b>38.131</b>	<b>365,0</b>	<b>81.399</b>	<b>-276,4</b>	<b>-43.268</b>	<b>2,33</b>	<b>4,48</b>
	Pescado congelado	46,2	32.657	46,2	20.438	0,0	12.219	1,41	2,26
	Filetes de pescado	10,1	819	47,4	12.067	-37,3	-11.249	12,30	3,93
	Crustáceos	2,9	435	130,8	19.330	-127,9	-18.896	6,66	6,77
	Moluscos	14,2	2.499	102,7	22.960	-88,5	-20.460	5,70	4,47
	Otros pescados	15,3	1.721	38,0	6.604	-22,7	-4.883	8,89	5,75

Gráfico 17.

**Distribución de las exportaciones del Grupo Pescados por subgrupos**

Noviembre de 2018



Gráfico 18.

**Distribución de las importaciones del Grupo Pescados por subgrupos**  
Noviembre de 2018

Tabla 14.

**Evolución del comercio exterior Subgrupo Moluscos (0307)**

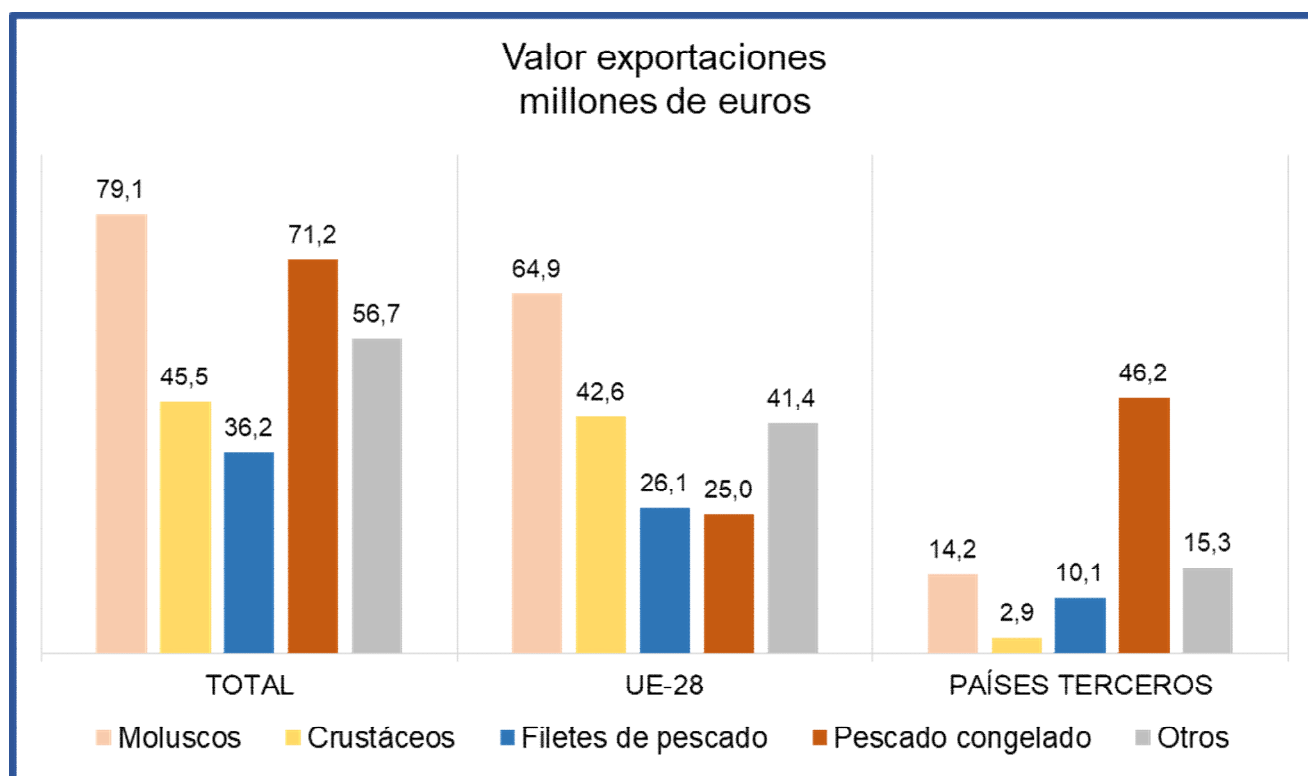
Noviembre de 2016, 2017 y 2018

Exportación	Noviembre 2016	Noviembre 2017	Noviembre 2018	Importación	Noviembre 2016	Noviembre 2017	Noviembre 2018
Valor (M€)	67,73	75,97	79,13	Valor (M€)	150,72	157,53	133,37
Volumen (t)	17.209	19.953	19.383	Volumen (t)	33.564	33.610	28.708
Precio Medio €/kg	3,94	3,81	4,08	Precio Medio €/kg	4,49	4,69	4,65

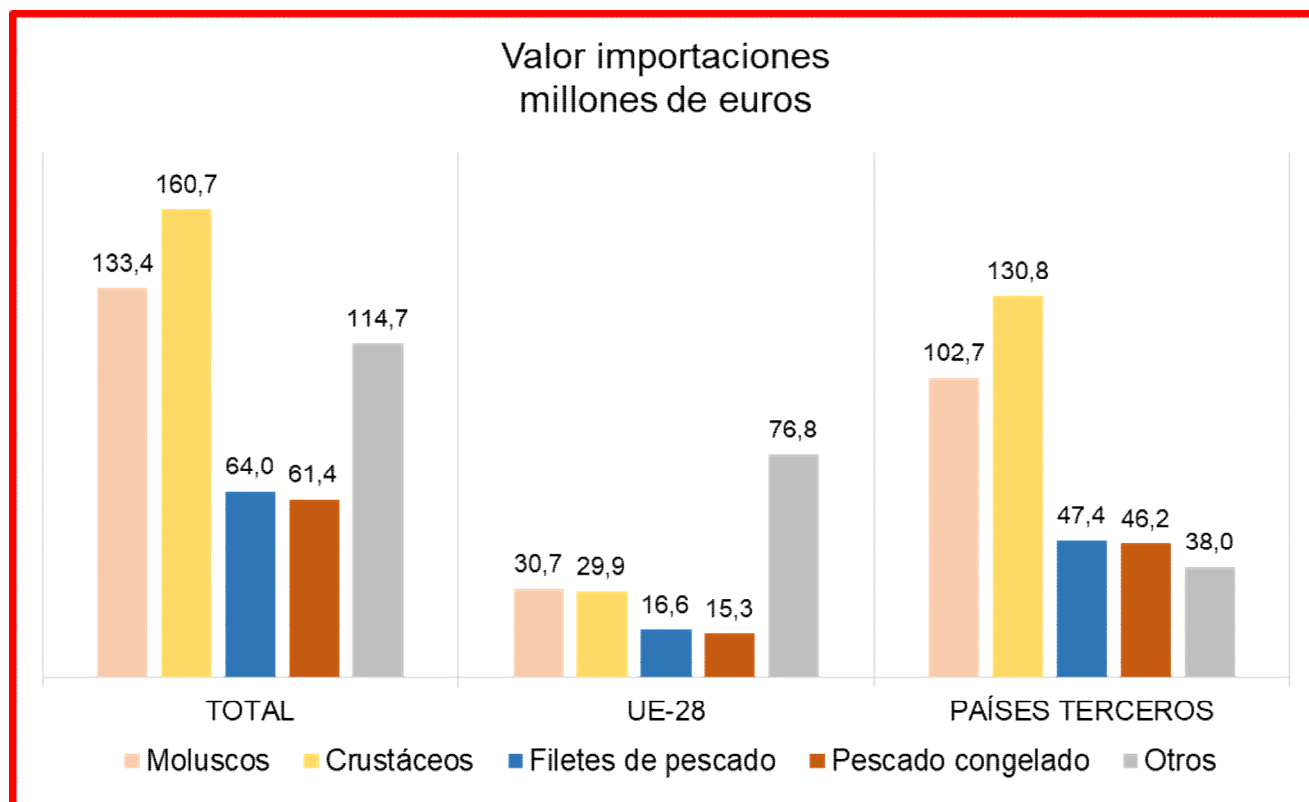
El subgrupo de **Moluscos** es **el más importante en el comercio exterior del grupo Pescados, ya que constituye por sí sólo, el 27% de las exportaciones y el 25% de las importaciones**. En la tabla adjunta se exponen los principales valores de este subgrupo en los meses de noviembre de 2016, 2017 y 2018. De su observación, se deduce un aumento constante de los valores de exportación, frente a ello, se observa de una caída del valor de importación en noviembre de 2018 en comparación con noviembre 2017. En cuanto a volúmenes, los de exportación también tienen una tendencia constante de aumento, mientras que para la importación también se ha producido una caída en el volumen en noviembre de 2018 al comparar con noviembre 2017.

**Los precios medios calculados de importación son siempre superiores a los precios medios calculados de exportación.**

Tabla 15.

**Evolución del comercio exterior Subgrupo Crustáceos (0306)**

Noviembre de 2016, 2017 y 2018

Exportación	Noviembre 2016	Noviembre 2017	Noviembre 2018	Importación	Noviembre 2016	Noviembre 2017	Noviembre 2018
Valor (M€)	38,23	45,16	45,46	Valor (M€)	166,00	157,71	160,70
Volumen (t)	4.837	5.570	5.541	Volumen (t)	23.766	23.207	22.829
Precio Medio €/kg	7,90	8,11	8,20	Precio Medio €/kg	6,98	6,80	7,04

El subgrupo **Crustáceos** es también una parte esencial del sector Pescados. Así **las importaciones suponen el 30% del total de las mismas**, mientras que en exportaciones representa el **16%**. En la tabla adjunta se observa que para las exportaciones ha sido en el año 2018 donde se ha alcanzado el mayor valor, siendo en 2017 cuando se alcanzó el mayor volumen. Para las importaciones, el mayor valor ha sido en 2018 y el volumen más grande se alcanzó en el año 2016. **Los precios medios calculados de exportación son siempre superiores a los precios medios calculados de importación** y los más elevados se han conseguido en noviembre de 2018.

Tabla 16.

**Evolución del comercio exterior Subgrupo Pescado Congelado (0303)**

Noviembre de 2016, 2017 y 2018

Exportación	Noviembre 2016	Noviembre 2017	Noviembre 2018	Importación	Noviembre 2016	Noviembre 2017	Noviembre 2018
Valor (M€)	65,24	72,94	71,23	Valor (M€)	66,30	65,65	61,45
Volumen (t)	42.074	41.313	42.833	Volumen (t)	36.561	28.518	25.978
Precio Medio €/kg	1,55	1,77	1,66	Precio Medio €/kg	1,81	2,30	2,37

El subgrupo **Pescado Congelado** es importante en exportaciones, ya que supone el **25%** de las mismas. En cambio, en importaciones representa el **12%**. Como se puede observar en la tabla adjunta, donde se exponen los principales valores de este subgrupo en los meses de noviembre de 2016, 2017 y 2018, fue en el año 2017 donde se alcanzó para exportación el mayor valor y en 2018 el mayor volumen. Sin embargo, para la importación, ha sido en noviembre de 2016 cuando se alcanzaron los mayores valores y volúmenes. **Los precios medios calculados de importación son superiores a los precios medios calculados de exportación.**

Tabla 17.

**Evolución del comercio exterior Subgrupo Filetes de Pescado (0304)**

Noviembre de 2016, 2017 y 2018

Exportación	Noviembre 2016	Noviembre 2017	Noviembre 2018	Importación	Noviembre 2016	Noviembre 2017	Noviembre 2018
Valor (M€)	26,34	31,25	36,22	Valor (M€)	62,69	62,27	63,96
Volumen (t)	4.584	4.876	5.206	Volumen (t)	16.791	14.775	15.181
Precio Medio €/kg	5,75	6,41	6,96	Precio Medio €/kg	3,73	4,21	4,21

El subgrupo de **Filetes de Pescado** es el que **presenta una menor importancia relativa que los otros tres subgrupos**. Supone el **13%** de las exportaciones y el **12%** de las importaciones. En la tabla adjunta se exponen los principales valores de este subgrupo en los meses de Noviembre de 2016, 2017 y 2018, observándose que para la exportación es en el año 2018 es cuando se han alcanzado el mayor valor y volumen; mientras que para importación, el mayor valor también es en noviembre de 2018, mientras que el volumen corresponde a noviembre 2016. **Los precios medios calculados de exportación son siempre superiores a los precios medios calculados de importación**, mientras que los volúmenes de las importaciones son aproximadamente el triple de los correspondientes a la exportación.



## Hortalizas y legumbres (07)

En este grupo se analizan los productos comprendidos en el capítulo 07 del TARIC, correspondiente a Hortalizas, Plantas, Raíces y Tubérculos alimenticios, principalmente frescos, refrigerados o secos. Por tanto no se analizan las hortalizas y legumbres en conserva u otras preparaciones que se incluyen principalmente en el capítulo 20 del TARIC.

El grupo de **Hortalizas y Legumbres** tiene un carácter exportador y tendencia decreciente.

Gráfico 19.  
**Evolución del comercio exterior grupo Hortalizas y Legumbres**  
Años 2016, 2017 y 2018. M€



Gráfico 20.  
**Variación Interanual del grupo Hortalizas y Legumbres**  
Noviembre 2018

Hortalizas y Legumbres (07)		M€			t		€/kg	
		Noviembre 2018	(%) Sobre Total	Var. Nov. 2018/2017	Noviembre 2018	Var. Nov. 2018/2017	Noviembre 2018	Var. Nov. 2018/2017
EXP	Total	612,79		9,3%	586.098	-6,0%	1,05	16,3%
	UE-28	570,33	93	8,9%	547.062	-7,1%	1,04	17,3%
	PPTT	42,46	7	14,6%	39.036	13,4%	1,09	1,1%
IMP	Total	137,19		29,7%	205.904	27,4%	0,67	1,8%
	UE-28	65,41	48	37,9%	130.651	13,3%	0,50	21,7%
	PPTT	71,78	52	23,0%	75.253	62,4%	0,95	-24,2%
<b>Saldo</b>		475,60		4,6%	380.195	-17,7%		

Tabla 18.  
**Distribución del comercio exterior grupo Hortalizas y Legumbres**  
 Total, UE y Países Terceros.  
 Noviembre de 2018

	NOVIEMBRE 2018	Exportaciones		Importaciones		Comercio Total (Exp+Imp)	Precio Medio (€/kg)	
		Valor Millones €	Peso toneladas	Valor Millones €	Peso toneladas	Valor Millones €	Exportado	Importado
<b>TOTAL</b>	<b>HORTALIZAS Y LEGUMBRES</b>	<b>612,8</b>	<b>586.098</b>	<b>137,2</b>	<b>205.904</b>	<b>750,0</b>	<b>1,05</b>	<b>0,67</b>
	Pimientos	100,7	75.029	6,0	5.794	106,7	1,34	1,04
	Pepinos y pepinillos	94,5	89.529	0,7	1.005	95,2	1,06	0,67
	Lechugas	91,1	89.096	1,6	1.086	92,7	1,02	1,44
	Tomates	73,4	59.380	13,3	14.525	86,7	1,24	0,92
	Hortalizas congeladas	52,5	55.543	14,8	18.658	67,3	0,94	0,79
	Cebollas	34,9	52.624	6,5	10.614	41,4	0,66	0,61
	Otros	165,8	164.898	94,3	154.222	260,1	1,01	0,61
<b>UE-28</b>	<b>HORTALIZAS Y LEGUMBRES</b>	<b>570,3</b>	<b>547.062</b>	<b>65,4</b>	<b>130.651</b>	<b>635,7</b>	<b>1,04</b>	<b>0,50</b>
	Pimientos	95,8	72.291	0,3	386	96,1	1,32	0,85
	Pepinos y pepinillos	91,4	87.570	0,1	88	91,6	1,04	1,52
	Lechugas	87,8	86.074	1,6	1.085	89,3	1,02	1,44
	Tomates	70,7	57.871	5,3	5.633	76,0	1,22	0,94
	Hortalizas congeladas	43,1	46.141	11,8	17.244	54,9	0,93	0,69
	Cebollas	26,0	41.041	4,2	6.173	30,3	0,63	0,69
	Otros	155,6	156.073	42,0	100.041	197,6	1,00	0,42
<b>PAÍSES TERCEROS</b>	<b>HORTALIZAS Y LEGUMBRES</b>	<b>42,5</b>	<b>39.036</b>	<b>71,8</b>	<b>75.253</b>	<b>114,2</b>	<b>1,09</b>	<b>0,95</b>
	Pimientos	4,9	2.739	5,7	5.409	10,6	1,79	1,05
	Pepinos y pepinillos	3,1	1.959	0,5	917	3,6	1,57	0,59
	Lechugas	3,4	3.022	0,0	0	3,4	1,12	1,26
	Tomates	2,6	1.509	8,0	8.892	10,6	1,75	0,90
	Hortalizas congeladas	9,4	9.402	3,0	1.414	12,4	1,00	2,09
	Cebollas	8,9	11.582	2,3	4.440	11,1	0,76	0,51
	Otros	10,2	8.824	52,3	54.180	62,5	1,15	0,97

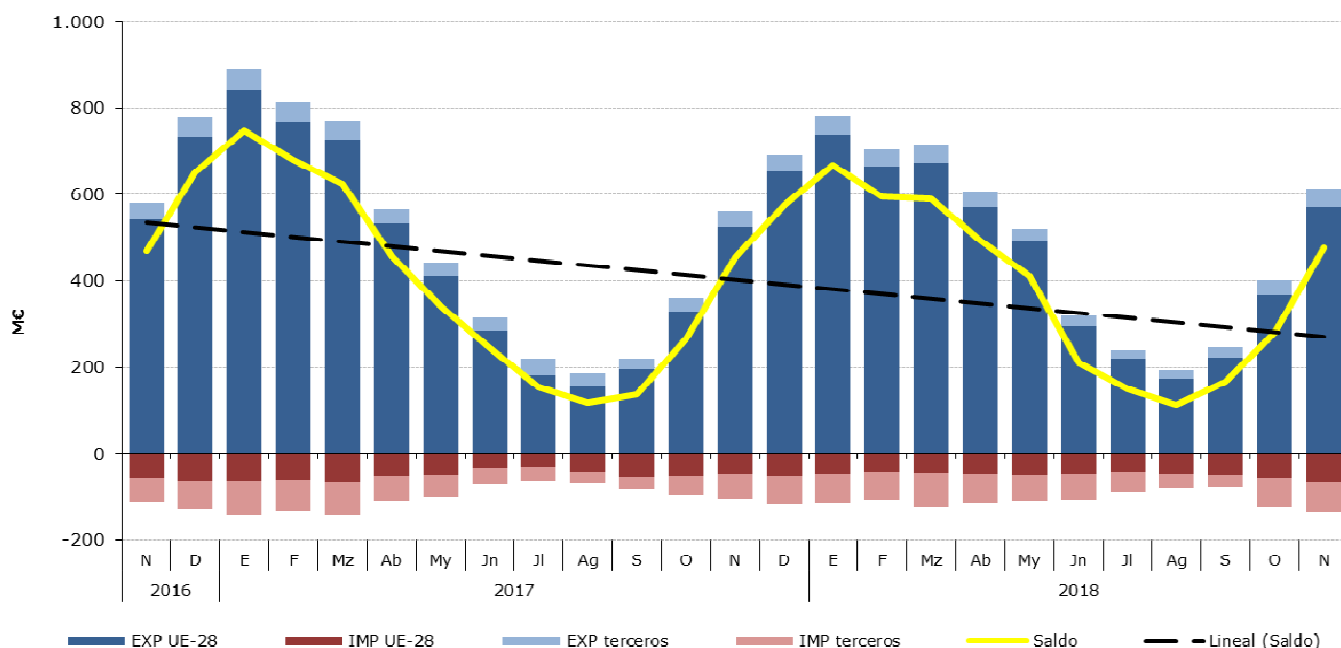
Gráfico 21.  
**Distribución de las exportaciones del Grupo Hortalizas por subgrupos**  
 Noviembre de 2018



Gráfico 22.

**Distribución de las importaciones del Grupo Hortalizas por subgrupos**

Noviembre de 2018

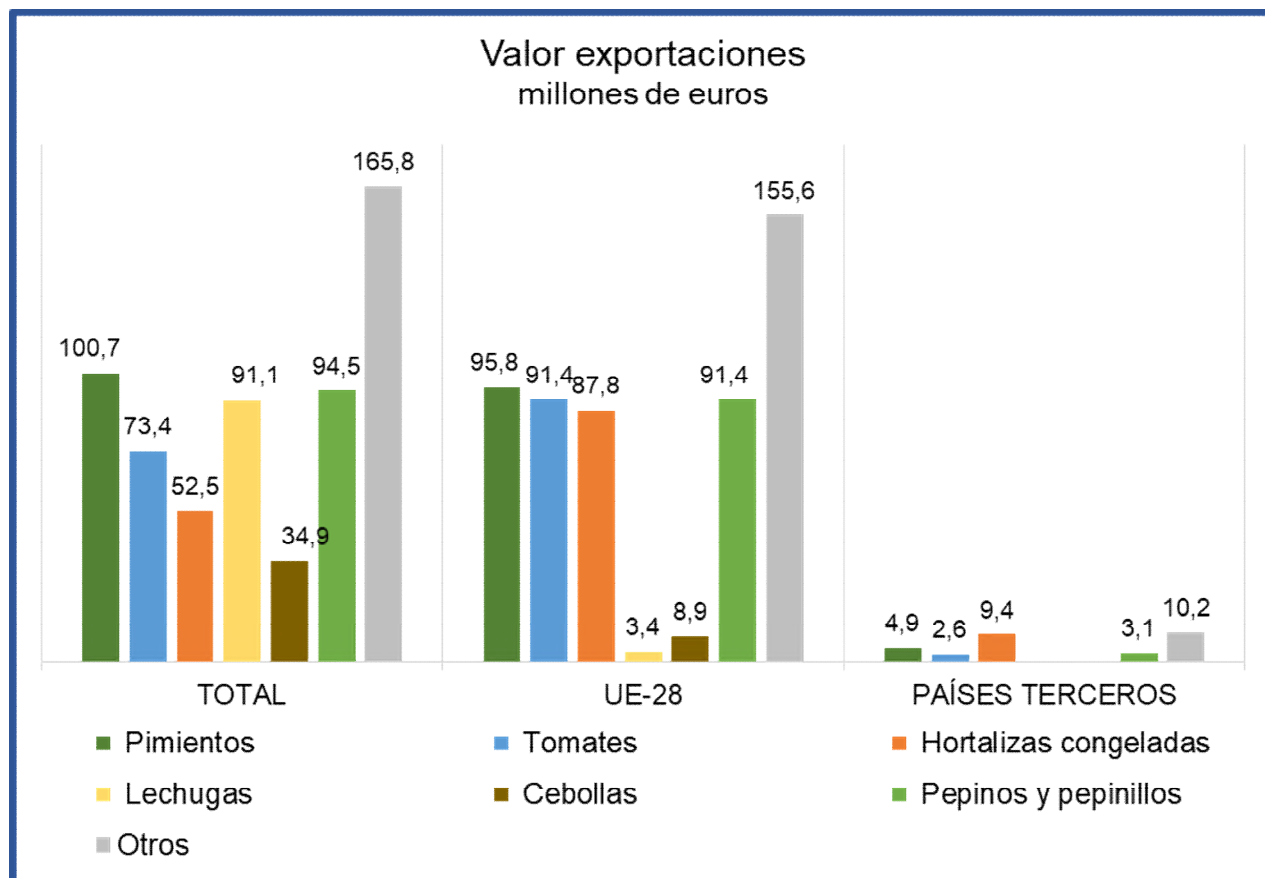
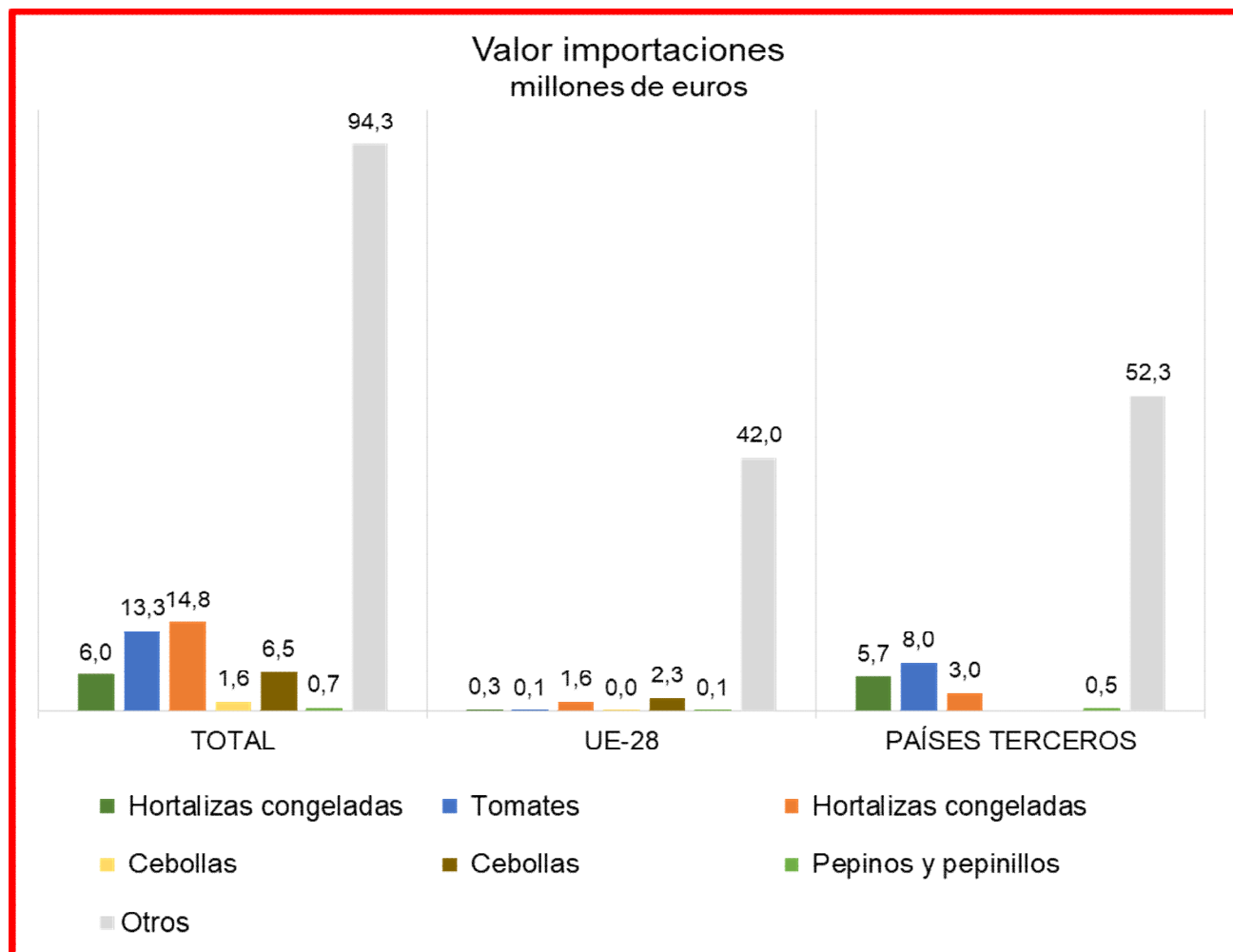

Los subgrupos elegidos mensualmente en este Grupo, caracterizado por su elevada estacionalidad, son los que presentan en cada mes un mayor Comercio Total (exportaciones + Importaciones).

Tabla 19.

**Evolución del comercio exterior Subgrupo Pimientos (070960)**

Noviembre de 2016, 2017 y 2018

Exportación	Noviembre 2016	Noviembre 2017	Noviembre 2018	Importación	Noviembre 2016	Noviembre 2017	Noviembre 2018
Valor (M€)	94,14	97,27	100,67	Valor (M€)	3,23	4,46	6,01
Volumen (t)	83.756	86.981	75.029	Volumen (t)	2.584	3.339	5.794
Precio Medio €/kg	1,12	1,12	1,34	Precio Medio €/kg	1,25	1,34	1,04

El subgrupo **Pimientos** representa **en el mes de Noviembre de 2018, el 16% de las exportaciones y únicamente el 4% de las importaciones, con lo que se ha convertido en el más importante en el comercio exterior del grupo Hortalizas.** Aun así, existe una desproporción entre las mismas, ya que la exportación supera a la importación por un factor de al menos, dieciséis veces en valor y doce veces en volumen. Según se observa la tabla adjunta, se ve que fue en el año 2018 donde las exportaciones han alcanzado los mayor valor (100,67 M€), sin embargo el mayor volumen corresponde a noviembre 2017 (86.981 t). Ha sido en noviembre de 2018 cuando la importación tiene el mayor valor (6,01 M€) y volumen (5.794 t). **Los precios medios calculados de exportación son siempre superiores a los precios medios calculados de importación.**

Tabla 20.

**Evolución del comercio exterior Subgrupo Pepinos (0710)**

Noviembre de 2016, 2017 y 2018

Exportación	Noviembre 2016	Noviembre 2017	Noviembre 2018	Importación	Noviembre 2016	Noviembre 2017	Noviembre 2018
Valor (M€)	86,11	74,61	94,52	Valor (M€)	1,51	0,59	0,68
Volumen (t)	88.231	96.031	89.529	Volumen (t)	1.127	918	1.005
Precio Medio €/kg	0,98	0,78	1,06	Precio Medio €/kg	1,34	0,64	0,67

El subgrupo **Pepinos** es **de gran importancia en exportaciones**, llegando a **alcanzar el 15% de las mismas. Sin embargo en importaciones es irrelevante**, pues no llega a alcanzar el **0,5% del total**. Al observar en la tabla adjunta, se infiere que existe una gran diferencia entre la exportación y la importación, ya que la exportación supera a la importación por un factor de al menos, cincuenta veces en valor y setenta veces en volumen.

Ha sido en noviembre de 2018 cuando se ha alcanzado el mayor valor de exportación cifrado en 94,52 M€, después de una bajada observada en noviembre de 2017. En dicho mes fue, sin embargo, cuando se alcanzó el volumen más elevado con 96.031 t, produciéndose una caída en noviembre de 2018 cuando se obtuvo un volumen de 89.529 t, parecido al obtenido en noviembre de 2016.

Los precios medios calculados de exportación presentan una mayor estabilidad frente a los precios medios calculados de importación que presentan grandes variaciones (de 1,34 €/kg en noviembre de 2016 a 0,64 €/kg en noviembre de 2017), además **los precios medios calculados de exportación suelen ser siempre superiores a los precios medios calculados de importación**.

Tabla 21.

**Evolución del comercio exterior Lechugas (0705)**

Noviembre de 2016, 2017 y 2018

Exportación	Noviembre 2016	Noviembre 2017	Noviembre 2018	Importación	Noviembre 2016	Noviembre 2017	Noviembre 2018
Valor (M€)	78,36	77,40	91,14	Valor (M€)	1,86	1,97	1,57
Volumen (t)	94.563	103.367	89.096	Volumen (t)	1.300	1.559	1.086
Precio Medio €/kg	0,83	0,75	1,02	Precio Medio €/kg	1,43	1,26	1,44

Con la llegada del final del otoño, el subgrupo de **Lechugas** reanuda las exportaciones hacia los mercados exteriores, así en este mes ya supone el **15%** de las exportaciones, mientras que en importaciones sólo alcanza un porcentaje del **1%**. Como se puede apreciar la desproporción entre las mismas es considerable, así en noviembre de 2018, la exportación ha superado a la importación por un factor superior a cincuenta veces en valor y ochenta veces en volumen.

Ha sido en noviembre de 2018 cuando se ha alcanzado el mayor valor de exportación (91,14 M€), sin embargo el mayor volumen se alcanzó en noviembre de 2017 (103.367 t). Para la importación los mayores valores y volúmenes han tenido lugar en noviembre 2017 con 1,97 M€ y 1.559 t.

Si observamos en la tabla superior, se observa que **los precios medios calculados de exportación son siempre inferiores a los precios medios calculados de importación** y que ambos precios medios calculados de noviembre de 2018, han aumentado con respecto a los mismos de noviembre de 2017.

Tabla 22.

**Evolución del comercio exterior Subgrupo Tomates (0702)**

Noviembre de 2016, 2017 y 2018

Exportación	Noviembre 2016	Noviembre 2017	Noviembre 2018	Importación	Noviembre 2016	Noviembre 2017	Noviembre 2018
Valor (M€)	80,73	84,50	73,36	Valor (M€)	7,59	10,64	13,29
Volumen (t)	75.104	73.098	59.380	Volumen (t)	8.674	12.023	14.525
Precio Medio €/kg	1,07	1,16	1,24	Precio Medio €/kg	0,87	0,88	0,92

El subgrupo **Tomates** en el mes de noviembre de 2018 **ha supuesto el 12% de las exportaciones y el 10% de las importaciones**. Para las exportaciones, ha sido en noviembre de 2017, cuando se obtuvo el mayor valor (84,50 M€), mientras que el mejor resultado en el volumen se consiguió en noviembre de 2016 (75.104 t). **Los precios medios calculados de exportación son superiores a los precios medios calculados de importación**, además ambos han aumentado en noviembre de 2018 con respecto a los obtenidos en noviembre 2017.

Tabla 23.

**Evolución del comercio exterior Subgrupo Hortalizas Congeladas (0710)**

Noviembre de 2016, 2017 y 2018

Exportación	Noviembre 2016	Noviembre 2017	Noviembre 2018	Importación	Noviembre 2016	Noviembre 2017	Noviembre 2018
Valor (M€)	47,84	47,25	52,47	Valor (M€)	13,17	13,28	14,81
Volumen (t)	51.584	51.496	55.543	Volumen (t)	17.508	18.520	18.658
Precio Medio €/kg	0,93	0,92	0,94	Precio Medio €/kg	0,75	0,72	0,79

El subgrupo **Hortalizas Congeladas** supone **el 11% de las importaciones frente al 9% de las exportaciones**, aun así su saldo es muy positivo (37,67 M€). En exportación, ha sido en noviembre de 2018 cuando se ha alcanzado el mayor valor (52,47 M€) y volumen (55.543 t). También en importación ha sido en noviembre de 2018 cuando se han obtenido el mayor valor (14,81 M€) y volumen (18.658 t) **Los precios medios calculados tanto de exportación como de importación no presentan grandes variaciones y los más elevados se han alcanzado en noviembre de 2018**.

Tabla 24.

**Evolución del comercio exterior Subgrupo Cebollas (0703)**

Noviembre de 2016, 2017 y 2018

Exportación	Noviembre 2016	Noviembre 2017	Noviembre 2018	Importación	Noviembre 2016	Noviembre 2017	Noviembre 2018
Valor (M€)	36,29	31,60	34,86	Valor (M€)	3,18	4,13	6,52
Volumen (t)	45.358	39.412	52.624	Volumen (t)	4.640	8.451	10.614
Precio Medio €/kg	0,80	0,80	0,66	Precio Medio €/kg	0,69	0,49	0,61

El subgrupo **Cebollas** tiene una vocación exportadora ya que representa **el 6% de las mismas y solo el 5% de las importaciones**, pero su saldo es claramente positivo (28,34M€). Para las exportaciones, ha sido en noviembre de 2016 cuando se ha obtenido el mayor valor con 36,29 M€ pero el mayor volumen ha sido en noviembre de 2018 con 52.624 t. En importaciones, los mejores resultados han sido en noviembre 2018 tanto para el valor (6,52 M€) como para el volumen (10.614 t). **Los precios medios calculados de exportación son superiores a los precios medios calculados de importación**.

## Frutas (08)

En este grupo se analizan los productos comprendidos en el capítulo 08 del TARIC, correspondiente a Frutas y frutos comestibles, cortezas de agrios (cítricos), melones o sandías, principalmente frescos, refrigerados o secos. Por tanto no se analizan productos en conserva u otras preparaciones que se incluyen principalmente en el capítulo 20 del TARIC. Para obtener información sobre los mismos se puede consultar el Anexo que acompaña al informe.

El grupo **Frutas** tiene un carácter netamente exportador con tendencia ligeramente descendente.

Gráfico 23.  
**Evolución del comercio exterior grupo Frutas**  
Años 2016, 2017 y 2018. M€



Gráfico 24.  
**Variación Interanual del grupo Frutas**  
Noviembre 2018

Frutas (08)		M€			t		€/kg	
		Noviembre 2018	(%) Sobre Total	Var. Nov. 2018/2017	Noviembre 2018	Var. Nov. 2018/2017	Noviembre 2018	Var. Nov. 2018/2017
EXP	Total	701,76		-7,0%	686.407	-6,7%	1,02	-0,4%
	UE-28	611,35	87	-6,7%	608.397	-6,0%	1,00	-0,8%
	PPTT	90,42	13	-9,1%	78.010	-11,9%	1,16	3,1%
IMP	Total	243,41		2,0%	171.103	2,1%	1,42	-0,1%
	UE-28	59,36	24	-16,6%	63.349	-12,9%	0,94	-4,2%
	PPTT	184,04	76	9,8%	107.753	13,6%	1,71	-3,3%
<b>Saldo</b>		458,36		-11,2%	515.304	-9,3%		

Tabla 25.  
**Distribución del comercio exterior grupo Frutas**  
 Total, UE y Países Terceros.  
 Noviembre de 2018

	NOVIEMBRE 2018	Exportaciones		Importaciones		Comercio Total	Precio Medio (€/kg)	
		Valor Millones €	Peso toneladas	Valor Millones €	Peso toneladas	Valor Millones €	Exportado	Importado
<b>TOTAL</b>	<b>FRUTAS</b>	<b>701,8</b>	<b>686.407</b>	<b>243,4</b>	<b>171.103</b>	<b>945,2</b>	<b>1,02</b>	<b>1,42</b>
	Cítricos	390,4	488.371	8,1	9.369	398,6	0,80	0,87
	Frutos secos	89,6	18.891	95,4	20.813	185,0	4,74	4,58
	Frutas del Bosque	32,4	5.164	24,1	3.831	56,5	6,27	6,29
	Uvas	37,0	19.487	11,6	7.452	48,6	1,90	1,56
	Frutas de pepita	19,2	27.011	15,9	26.857	35,2	0,71	0,59
	Aguacates	17,6	7.915	12,5	7.014	30,1	2,22	1,78
	Otros	115,6	119.568,7	75,7	95.765,9	191,3	0,97	0,79
<b>UE-28</b>	<b>FRUTAS</b>	<b>611,3</b>	<b>608.397</b>	<b>59,4</b>	<b>63.349</b>	<b>670,7</b>	<b>1,00</b>	<b>0,94</b>
	Cítricos	345,5	442.536	4,7	4.710	350,3	0,78	1,01
	Frutos secos	79,4	17.413	12,2	2.903	91,5	4,56	4,19
	Frutas del Bosque	32,3	5.150	2,7	438	35,0	6,27	6,13
	Uvas	34,6	18.462	6,7	5.142	41,3	1,87	1,30
	Frutas de pepita	6,1	12.872	15,8	26.697	21,9	0,47	0,59
	Aguacates	16,4	7.014	0,8	564	17,2	2,34	1,37
	Otros	97,0	104.949,8	16,5	22.893,9	113,5	0,92	0,72
<b>PAÍSES TERCEROS</b>	<b>FRUTAS</b>	<b>90,4</b>	<b>78.010</b>	<b>184,0</b>	<b>107.753</b>	<b>274,5</b>	<b>1,16</b>	<b>1,71</b>
	Cítricos	44,9	45.834	3,4	4.659	48,3	0,98	0,72
	Frutos secos	10,2	1.478	83,2	17.910	93,5	6,91	4,65
	Frutas del Bosque	0,1	14	21,4	3.392	21,5	7,93	6,31
	Uvas	2,4	1.025	4,9	2.310	7,3	2,34	2,13
	Frutas de pepita	13,1	14.139	0,1	160	13,2	0,93	0,73
	Aguacates	1,2	901	11,7	6.450	12,9	1,30	1,82
	Otros	18,5	14.618,8	59,2	72.872,1	77,8	1,27	0,81

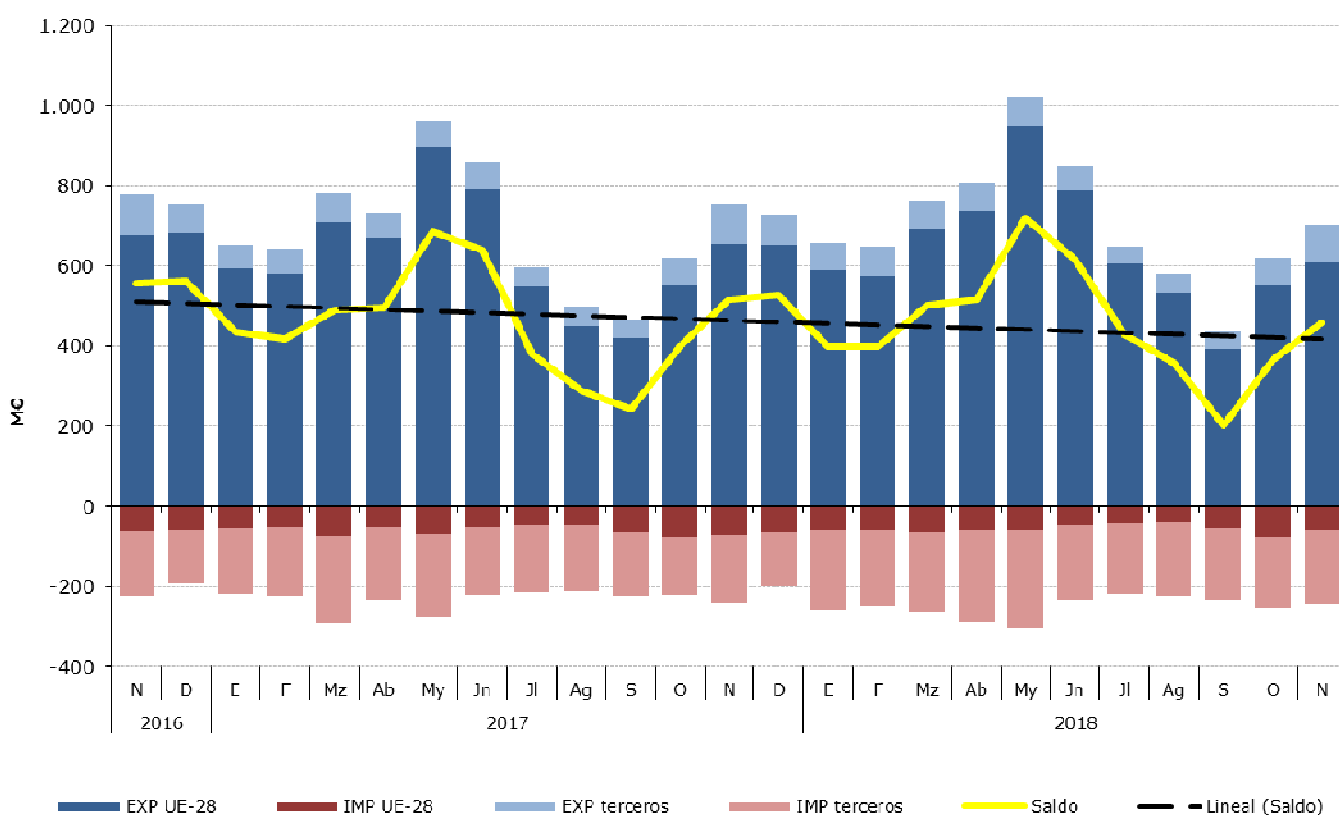
Gráfico 25.  
**Distribución de las exportaciones del Grupo Frutas por subgrupos**  
 Noviembre de 2018



Gráfico 26.

**Distribución de las importaciones del Grupo Frutas por subgrupos**

Noviembre de 2018

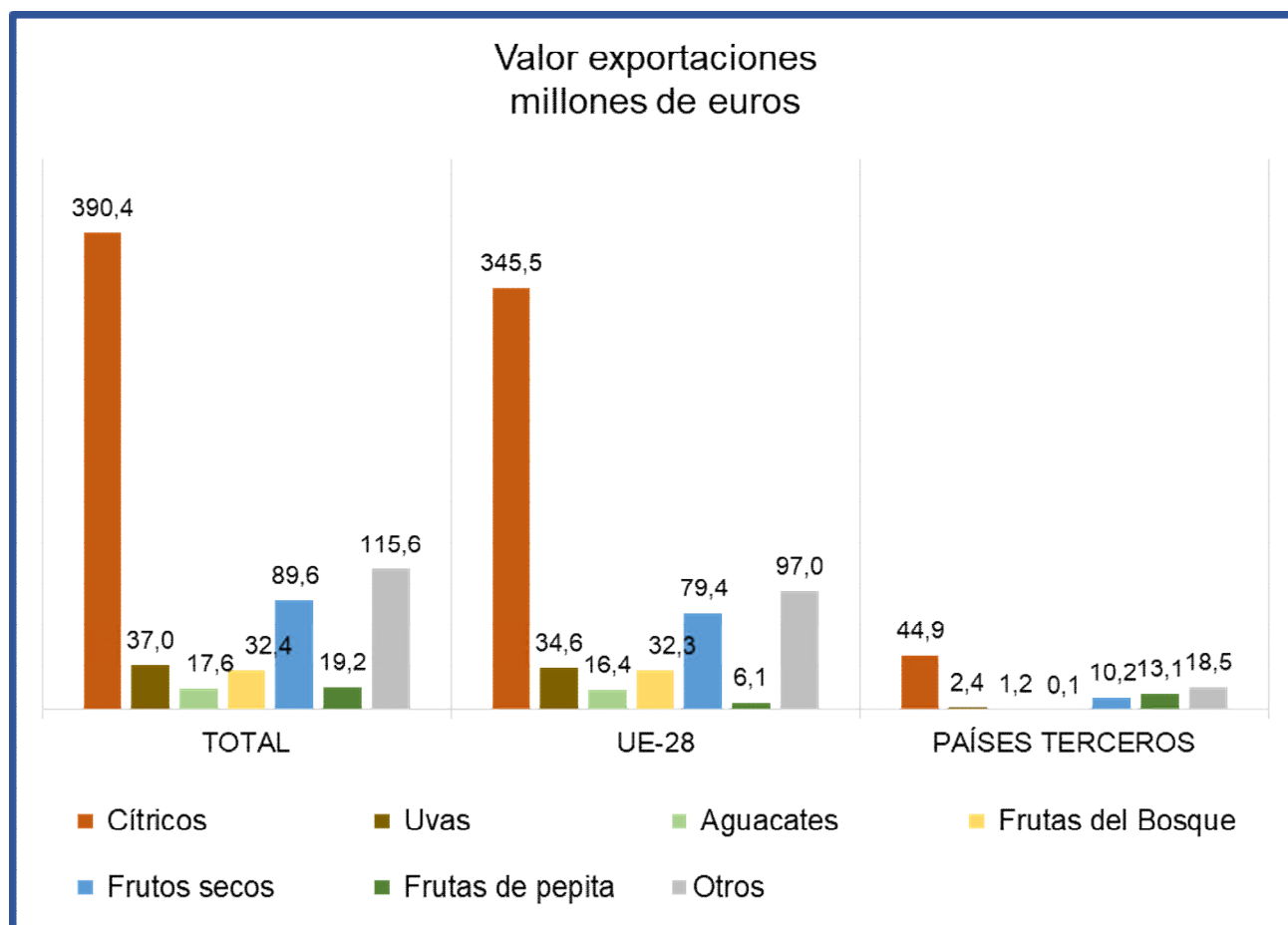
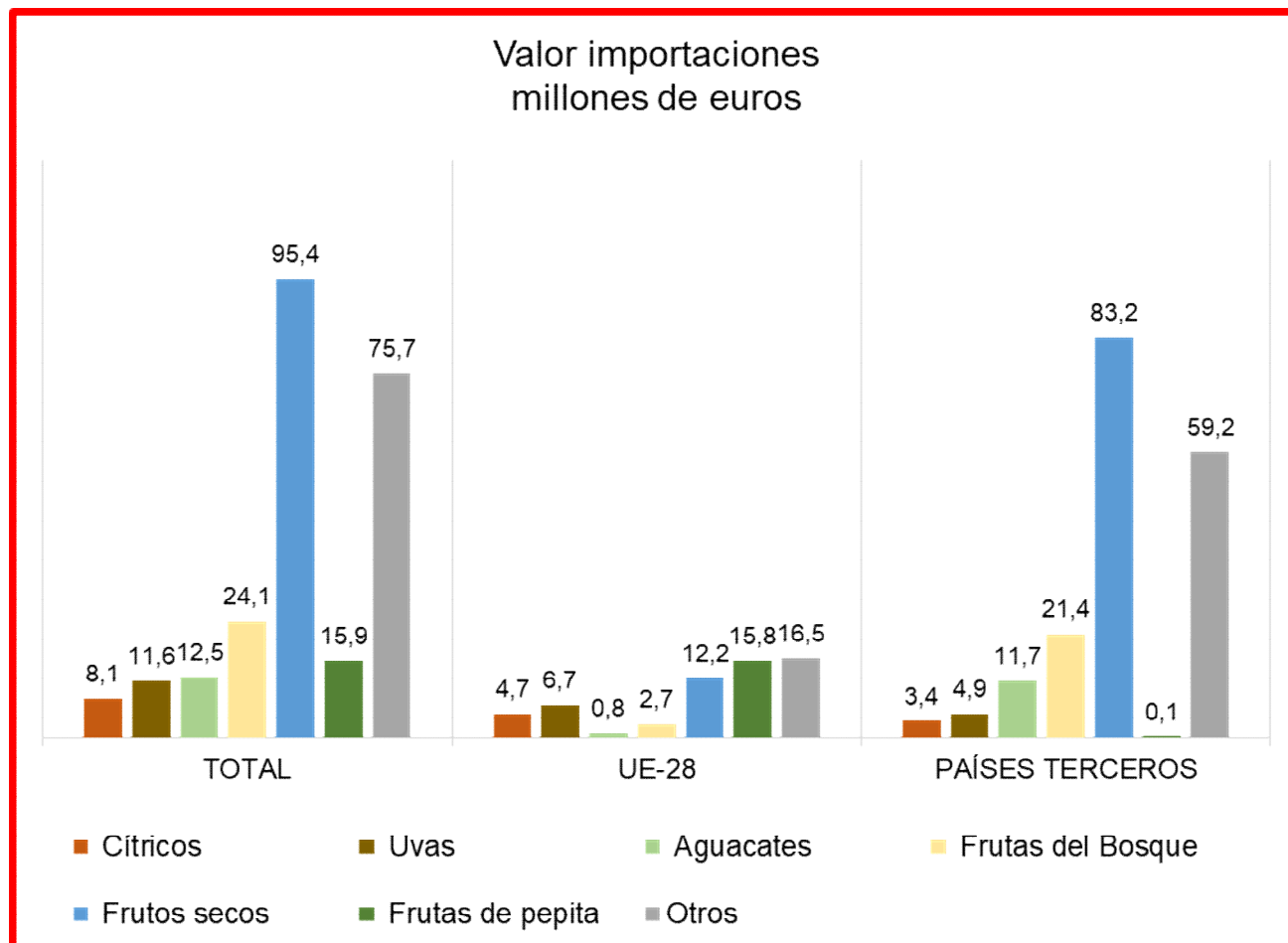

Los subgrupos elegidos mensualmente en este Grupo, caracterizado por su elevada estacionalidad, son los que presentan en cada mes un mayor Comercio Total (exportaciones + Importaciones).

Tabla 26.

**Evolución del comercio exterior Subgrupo Cítricos (0805)**

Noviembre de 2016, 2017 y 2018

Exportación	Noviembre 2016	Noviembre 2017	Noviembre 2018	Importación	Noviembre 2016	Noviembre 2017	Noviembre 2018
Valor (M€)	460,10	451,45	390,45	Valor (M€)	3,83	7,02	8,10
Volumen (t)	571.010	531.025	488.371	Volumen (t)	4.104	7.902	9.369
Precio Medio €/kg	0,81	0,85	0,80	Precio Medio €/kg	0,93	0,89	0,87

Se puede afirmar que el subgrupo de **Cítricos** ha sido en Noviembre 2018, el **subgrupo dominante en las exportaciones**, ya que ha llegado a suponer el **56%** de las mismas. Las importaciones en este mes son mucho menos significativas, ya que sólo suponen el 3% del total del grupo Frutas. En la tabla adjunta se exponen los principales valores de este subgrupo en los meses de Noviembre de 2016, 2017 y 2018, y se observa que para las exportaciones, fue en el año 2016 donde se alcanzaron los mayores valores (460,10 M€) y volúmenes (571.010 t). Mientras que 2018, ha sido para las importaciones, el año con mayores valores (8,10 €) y volúmenes (9.369 t).

Los precios medios calculados de importación son siempre superiores a los precios medios calculados de exportación y además ambos han disminuido en noviembre de 2018 con respecto a los obtenidos en noviembre 2017.



Tabla 27.  
**Evolución del comercio exterior Subgrupo Frutos Secos (0801+0802)**  
 Noviembre de 2016, 2017 y 2018

Exportación	Noviembre 2016	Noviembre 2017	Noviembre 2018	Importación	Noviembre 2016	Noviembre 2017	Noviembre 2018
Valor (M€)	90,52	72,39	89,58	Valor (M€)	95,78	91,02	95,40
Volumen (t)	22.494	13.525	18.891	Volumen (t)	21.095	20.125	20.813
Precio Medio €/kg	4,02	5,35	4,74	Precio Medio €/kg	4,54	4,52	4,58

Noviembre es un mes con un gran volumen comercial para el subgrupo de **Frutos Secos**, ya que es cuando se realiza una gran importación de cara a la producción de productos navideños, muchos de ellos basados en la elaboración de estas producciones. Es por todo ello que este subgrupo tiene una importancia incuestionable, así mientras **en exportaciones alcanza el 13% del total, en importaciones es el primer grupo en importancia al suponer el 39% de las mismas**. En la tabla adjunta se exponen los principales valores de este subgrupo en los meses de Noviembre de 2016, 2017 y 2018, observándose que para las exportaciones ha sido en el año 2016 donde se han alcanzado los mayores valores (90,52 M€) y volúmenes (22.494 t). También para las importaciones, ha sido en 2016, donde se alcanzaron los mayores valores (95,78 M€) y volúmenes (21.095 t).

Los precios medios calculados no tienen una tendencia definida, si bien los precios medios calculados de exportación tienen cierta volatilidad, frente a una mayor estabilidad de los correspondientes a la importación; sin embargo hay que resaltar que los **precios medios calculados de exportación son siempre superiores a los precios medios calculados de importación**.

Tabla 28.  
**Evolución del comercio exterior Subgrupo Frutas del Bosque (081010+081020+081030+081040)**  
 Noviembre de 2016, 2017 y 2018

Exportación	Noviembre 2016	Noviembre 2017	Noviembre 2018	Importación	Noviembre 2016	Noviembre 2017	Noviembre 2018
Valor (M€)	31,62	37,10	32,40	Valor (M€)	12,32	14,59	24,10
Volumen (t)	5.246	6.626	5.164	Volumen (t)	2.060	3.021	3.831
Precio Medio €/kg	6,03	5,60	6,27	Precio Medio €/kg	5,98	4,83	6,29

En el mes de noviembre de 2018 subgrupo de **Frutas del Bosque** ha tenido un saldo positivo de 8,30 M€. A pesar de ello, es un **subgrupo importante en importaciones**, ya que supone el **10%** de las mismas. Mientras que para las **exportaciones** el porcentaje solo alcanza al **5%**. Según se observa en la tabla superior, donde se exponen los principales valores de este subgrupo en los meses de noviembre de 2016, 2017 y 2018, se concluye que fue en noviembre de 2017 donde se ha alcanzaron para la exportación, el mayor valor (37,10 M€) y volumen (6.626 t). Sin embargo, en importación ha sido en el noviembre de 2018, cuando se ha alcanzado el mayor valor (24,10 M€) y el mayor volumen (3.831 t).

Como ocurre en otras muchas frutas, **los precios medios calculados de exportación son siempre superiores a los precios medios calculados de importación**.

Tabla 29.

**Evolución del comercio exterior Subgrupo Uvas de Mesa (0806)**

Noviembre de 2016, 2017 y 2018

Exportación	Noviembre 2016	Noviembre 2017	Noviembre 2018	Importación	Noviembre 2016	Noviembre 2017	Noviembre 2018
Valor (M€)	31,05	28,43	36,99	Valor (M€)	8,47	11,65	11,64
Volumen (t)	17.650	13.562	19.487	Volumen (t)	5.745	6.760	7.452
Precio Medio €/kg	1,76	2,10	1,90	Precio Medio €/kg	1,47	1,72	1,56

El subgrupo de **Uvas de Mesa** representa el **5% de las exportaciones del Grupo, que es el mismo porcentaje que alcanza en importación**. En el año 2018, las exportaciones han aumentado en valor y volumen con respecto a 2017. **Los precios medios calculados de exportación son siempre superiores a los precios medios calculados de importación**. En la tabla superior, se exponen las principales cifras de valor y volumen de este subgrupo en los meses de noviembre de 2016, 2017 y 2018.

Tabla 30.

**Evolución del comercio exterior Subgrupo Frutas de Pepita (0808)**

Noviembre de 2016, 2017 y 2018

Exportación	Noviembre 2016	Noviembre 2017	Noviembre 2018	Importación	Noviembre 2016	Noviembre 2017	Noviembre 2018
Valor (M€)	25,32	25,77	19,21	Valor (M€)	15,66	14,29	15,95
Volumen (t)	33.187	34.569	27.011	Volumen (t)	22.196	23.115	26.857
Precio Medio €/kg	0,76	0,75	0,71	Precio Medio €/kg	0,71	0,62	0,59

El subgrupo de **Frutas de Pepita** representa el **7% de las importaciones y el 3% de las exportaciones** y sin embargo presenta un saldo positivo de 3,26 M€. En la tabla adjunta se exponen los principales valores de este subgrupo en los meses de Noviembre de 2016, 2017 y 2018, observándose que para las importaciones ha sido en 2018 donde se ha alcanzado el mayor valor (15,95 M€) y volumen (26.857 t). Para las exportaciones fue en noviembre de 2017 cuando se alcanzó el mayor valor (25,77 M€) y volumen (34.569 t). **Los precios medios calculados de exportación son siempre superiores a los precios medios calculados de importación**.

Tabla 31.

**Evolución del comercio exterior Subgrupo Aguacates (080440)**

Noviembre de 2016, 2017 y 2018

Exportación	Noviembre 2016	Noviembre 2017	Noviembre 2018	Importación	Noviembre 2016	Noviembre 2017	Noviembre 2018
Valor (M€)	19,34	24,66	17,58	Valor (M€)	11,69	18,98	12,51
Volumen (t)	9.047	8.298	7.915	Volumen (t)	4.833	8.371	7.014
Precio Medio €/kg	2,14	2,97	2,22	Precio Medio €/kg	2,42	2,27	1,78

El subgrupo de **Aguacates** ha representado en el mes de noviembre de 2018 el **5% de las importaciones** totales de este grupo. **La exportación ha supuesto sólo el 3%**, del total del grupo, pero el **saldo del subgrupo es de 5,07 M€**. Según se observa en la tabla superior, donde se exponen los principales valores de este subgrupo en los meses de Noviembre de 2016, 2017 y 2018, se concluye que fue en noviembre de 2017 cuando se alcanzaron tanto para las exportaciones como para las importaciones los mayores valores y volúmenes. Existe cierta variabilidad en los precios, pero los **precios medios calculados de exportación de noviembre 2017 y 2018 son superiores a los precios medios calculados de importación**.

## Cereales (10)

El grupo **Cereales** mantiene un carácter importador y con tendencia creciente a pesar de las grandes diferencias observadas en los valores de importación.

Gráfico 27.  
**Evolución del comercio exterior grupo Cereales**  
Años 2016, 2017 y 2018. M€



Gráfico 28.  
**Variación Interanual del grupo Cereales**  
Noviembre 2018

Cereales (10)		M€			t		€/kg	
		Noviembre 2018	(%) Sobre Total	Var. Nov. 2018/2017	Noviembre 2018	Var. Nov. 2018/2017	Noviembre 2018	Var. Nov. 2018/2017
<b>EXP</b>	Total	47,77		7,1%	165.084	145,4%	0,29	-56,4%
	UE-28	30,68	<b>64</b>	-23,6%	96.663	63,7%	0,32	-53,3%
	PPTT	17,09	36	283,0%	68.421	733,4%	0,25	-54,0%
<b>IMP</b>	Total	225,99		0,7%	1.208.196	-2,7%	0,19	3,5%
	UE-28	79,05	35	-52,8%	357.518	-60,9%	0,22	20,9%
	PPTT	146,94	<b>65</b>	157,8%	850.678	160,4%	0,17	-1,0%
<b>Saldo</b>		-178,21		0,9%	-1.043.112	11,2%		

Tabla 32.  
**Distribución del comercio exterior grupo Cereales**  
 Total, UE y Países Terceros.  
 Noviembre de 2018

	NOVIEMBRE 2018	Exportaciones		Importaciones		Saldo (Exp-Imp)		€/kg	
		Valor Millones €	Peso toneladas	Valor Millones €	Peso toneladas	Valor Millones €	Peso toneladas	Exportado	Importado
<b>TOTAL</b>	<b>CEREALES</b>	<b>47,8</b>	<b>165.084</b>	<b>226,0</b>	<b>1.208.196</b>	<b>-178,2</b>	<b>-1.043.112</b>	<b>0,29</b>	<b>0,19</b>
	Maíz	3,9	13.766	152,0	879.019	-148,1	-865.253	0,28	0,17
	Trigo	10,1	42.866	58,1	280.690	-48,0	-237.824	0,23	0,21
	Arroz	13,9	23.350	7,9	16.706	6,1	6.644	0,60	0,47
	Cebada	13,6	64.649	3,3	14.983	10,3	49.666	0,21	0,22
	Otros	6,3	20.454	4,8	16.799	1,5	3.655	0,31	0,28
<b>UE-28</b>	<b>CEREALES</b>	<b>30,7</b>	<b>96.663</b>	<b>79,0</b>	<b>357.518</b>	<b>-48,4</b>	<b>-260.855</b>	<b>0,32</b>	<b>0,22</b>
	Maíz	3,4	12.907	33,6	150.505	-30,2	-137.598	0,26	0,22
	Trigo	3,9	15.651	37,0	175.230	-33,1	-159.579	0,25	0,21
	Arroz	12,0	21.273	2,0	2.911	10,0	18.362	0,56	0,68
	Cebada	6,0	26.994	3,3	14.983	2,7	12.012	0,22	0,22
	Otros	5,4	19.837	3,2	13.889	2,2	5.948	0,27	0,23
<b>PAÍSES TERCEROS</b>	<b>CEREALES</b>	<b>17,1</b>	<b>68.421</b>	<b>146,9</b>	<b>850.678</b>	<b>-129,8</b>	<b>-782.257</b>	<b>0,25</b>	<b>0,17</b>
	Maíz	0,5	858	118,4	728.514	-117,9	-727.655	0,55	0,16
	Trigo	6,1	27.215	21,0	105.461	-14,9	-78.245	0,22	0,20
	Arroz	2,0	2.076	5,9	13.794	-3,9	-11.718	0,94	0,43
	Cebada	7,6	37.654	0,0	0	7,6	37.654	0,20	17,77
	Otros	0,9	617	1,6	2.910	-0,7	-2.293	1,50	0,55

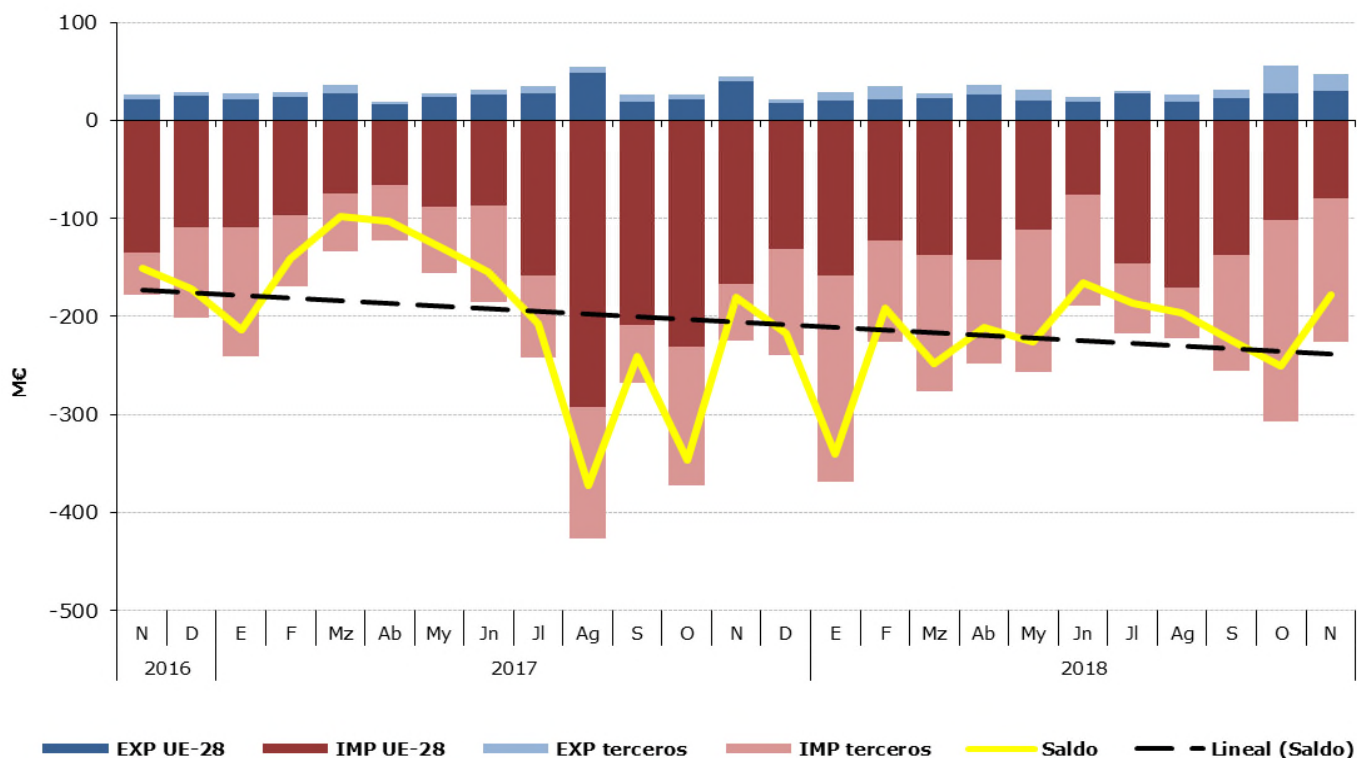
Gráfico 29.  
**Distribución de las exportaciones del Grupo Cereales por subgrupos**  
 Noviembre de 2018



Gráfico 30.

**Distribución de las importaciones del Grupo Cereales por subgrupos**

Noviembre de 2018

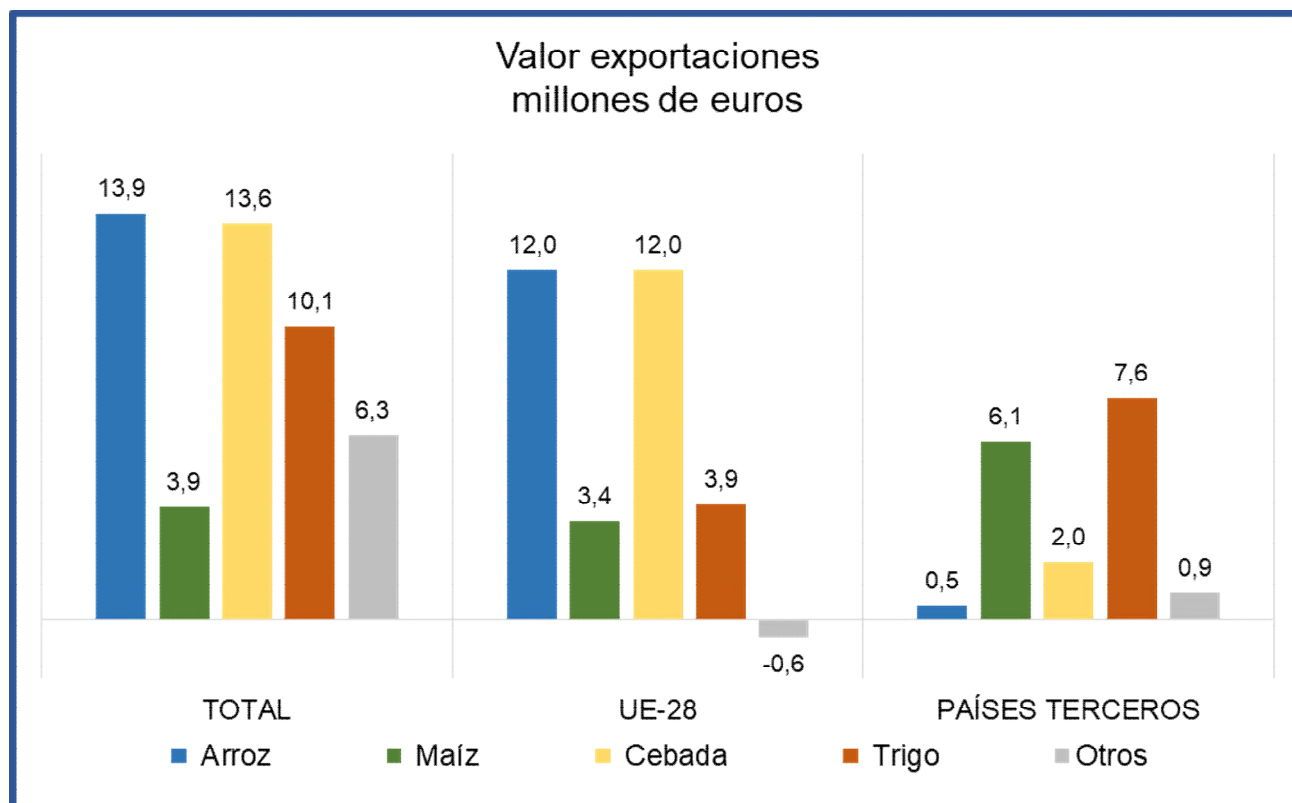

Tabla 33.

**Evolución del comercio exterior Subgrupo Maíz (1005)**

Noviembre de 2016, 2017 y 2018

Exportación	Noviembre 2016	Noviembre 2017	Noviembre 2018	Importación	Noviembre 2016	Noviembre 2017	Noviembre 2018
Valor (M€)	3,32	21,85	3,85	Valor (M€)	94,32	93,75	151,97
Volumen (t)	10.723	12.410	13.766	Volumen (t)	502.248	519.703	879.019
€/kg	0,31	1,76	0,28	€/kg	0,19	0,18	0,17

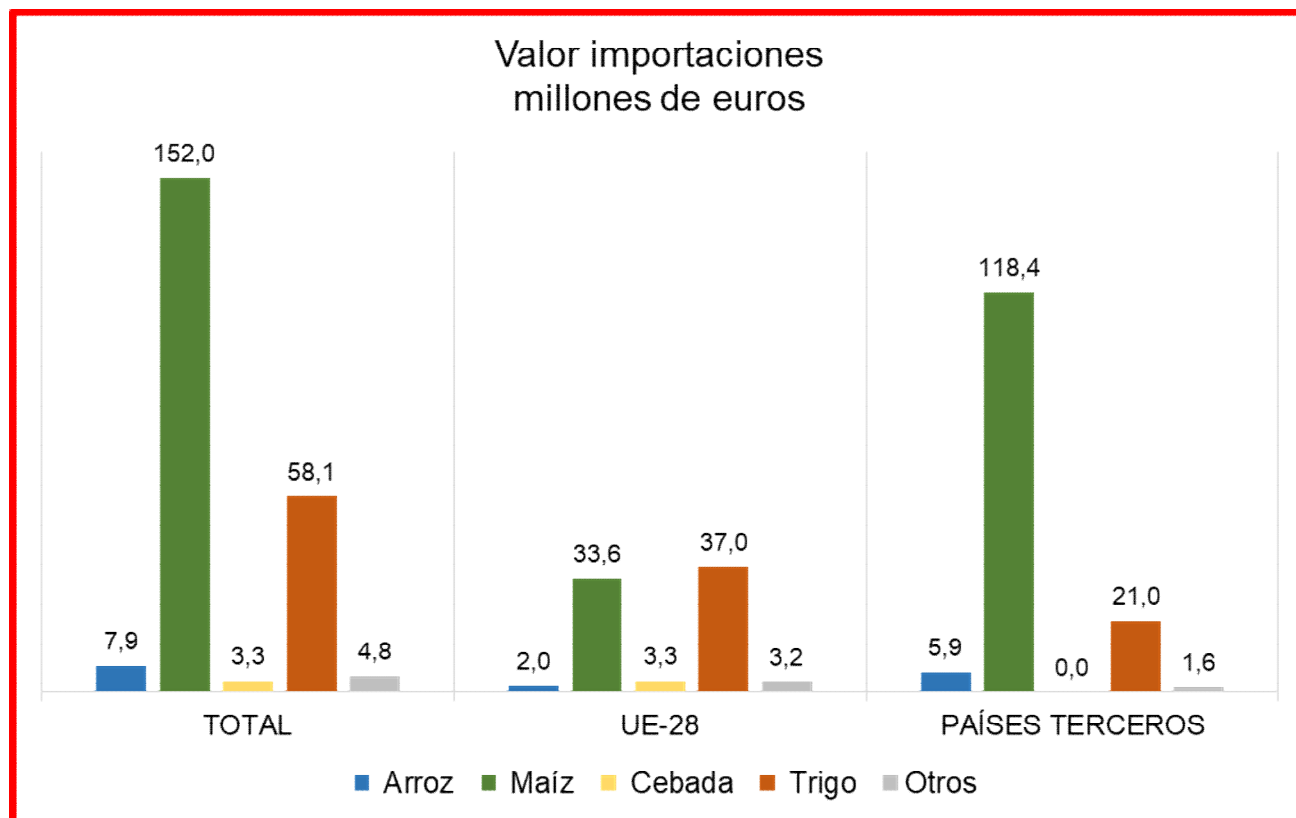
El **Maíz**, es un subgrupo muy importador, así en noviembre de 2018 las **importaciones de maíz han representado el 67% de las totales del grupo**, por lo que es el más representativo. Estas han aumentado un 62,1% en valor y un 69,1% en volumen con respecto a noviembre de 2017. **La exportación**, aun suponiendo una cantidad muy pequeña en comparación con las importaciones, tiene importancia, ya que **supone actualmente el 8%** del total.

La importación se caracteriza por las enormes variaciones en volumen que pueden llegar a ser del 70%, como ha sido el caso sucedido entre las cantidades importadas en noviembre de 2017 y en noviembre de 2018.

Tabla 34.

**Evolución del comercio exterior Subgrupo Trigo (1001)**

Noviembre de 2016, 2017 y 2018

Exportación	Noviembre 2016	Noviembre 2017	Noviembre 2018	Importación	Noviembre 2016	Noviembre 2017	Noviembre 2018
Valor (M€)	6,78	2,51	10,07	Valor (M€)	65,32	101,00	58,07
Volumen (t)	27.187	10.697	42.866	Volumen (t)	392.823	575.420	280.690
€/kg	0,25	0,23	0,23	€/kg	0,17	0,18	0,21

El subgrupo del **Trigo** ha supuesto en este mes de noviembre, **el 26% de las importaciones**, asimismo representa el **21% de las exportaciones** del grupo, si bien existen grandes diferencias mensuales debido a las circunstancias cambiantes del mercado.

En la tabla superior, donde se exponen las principales cifras de valor y volumen de este subgrupo en los meses de noviembre de 2016, 2017 y 2018, el año más importante en exportaciones ha sido 2018, tanto en valor (10,07 M€) como en volumen (42.866 t). Para las importaciones, fue 2017 el año más importante, tanto en valor (101,00 M€) como en volumen (575.420 t). La relación de las importaciones frente a exportaciones, en los tres años estudiados, es en valor siempre superior a cinco veces y en volumen superior a seis veces.

Tabla 35.

**Evolución del comercio exterior Subgrupo Arroz (1006)**

Noviembre de 2016, 2017 y 2018

Exportación	Noviembre 2016	Noviembre 2017	Noviembre 2018	Importación	Noviembre 2016	Noviembre 2017	Noviembre 2018
Valor (M€)	12,89	15,95	13,94	Valor (M€)	5,93	6,67	7,89
Volumen (t)	22.470	28.399	23.350	Volumen (t)	10.516	12.885	16.706
€/kg	0,57	0,56	0,60	€/kg	0,56	0,52	0,47

El subgrupo de Arroz está integrado por variedades con comportamientos comerciales diferenciados, por una parte los designados como de grano redondo tienen un claro comportamiento exportador y los de grano largo al contrario son de carácter importador. El subgrupo del Arroz históricamente tiene una tendencia exportadora, así **representa el 29% de las exportaciones y el 3% de las importaciones**. **El Arroz en el mes de Noviembre de 2018 ha presentado un saldo positivo que alcanza los 6,05 M€**, a pesar de la caída de la exportación de noviembre 2018 frente a noviembre de 2017. Contrariamente las importaciones se han incrementado.

Tabla 36.

**Evolución del comercio exterior Subgrupo Cebada (1003)**

Noviembre de 2016, 2017 y 2018

Exportación	Noviembre 2016	Noviembre 2017	Noviembre 2018	Importación	Noviembre 2016	Noviembre 2017	Noviembre 2018
Valor (M€)	1,60	1,87	13,59	Valor (M€)	4,95	8,73	3,28
Volumen (t)	7.934	5.586	64.649	Volumen (t)	33.592	50.751	14.983
€/kg	0,20	0,33	0,21	€/kg	0,15	0,17	0,22

El subgrupo de la **Cebada** ha presentado, por segundo mes consecutivo, **un saldo positivo que alcanza los 10,31 M€**, con una con un importante incremento con respecto al año 2017 del 250,3%, ya que el saldo en este mes fue -6,86 M€. La exportación ha representado en noviembre de 2018, un porcentaje apreciable de las correspondientes al grupo Cereales (28%). La importación solo ha supuesto el 1% de las totales.

## Semillas Oleaginosas, Plantas Industriales y Forrajes (12)

El grupo **Semillas Oleaginosas, Plantas Industriales y Forrajes** tiene un carácter importador con tendencia decreciente.

Gráfico 31.  
Evolución del comercio exterior grupo Semillas Oleaginosas, Plantas Industriales y Forrajes  
Años 2016, 2017 y 2018. M€



Gráfico 32.  
Variación Interanual del grupo Semillas Oleaginosas, Plantas Industriales y Forrajes  
Noviembre 2018

Semillas Oleaginosas (12)		M€			t		€/kg	
		Noviembre 2018	(%) Sobre Total	Var. Nov. 2018/2017	Noviembre 2018	Var. Nov. 2018/2017	Noviembre 2018	Var. Nov. 2018/2017
<b>EXP</b>	Total	53,52		-13,8%	147.445	6,2%	0,36	-18,8%
	UE-28	20,47	38	-20,7%	37.007	-28,2%	0,55	10,4%
	PPTT	33,04	<b>62</b>	-8,8%	110.438	26,4%	0,30	-27,9%
<b>IMP</b>	Total	153,81		-18,7%	331.694	-22,5%	0,46	5,0%
	UE-28	36,04	23	-35,2%	43.902	-67,2%	0,82	97,5%
	PPTT	117,77	<b>77</b>	-11,8%	287.792	-2,3%	0,41	-9,7%
<b>Saldo</b>		-100,30		21,0%	-184.249	36,3%		

Tabla 37.

**Distribución del comercio exterior grupo Semillas Oleaginosas, Plantas Industriales y Forrajes**  
Total, UE y Países Terceros.  
Noviembre de 2018

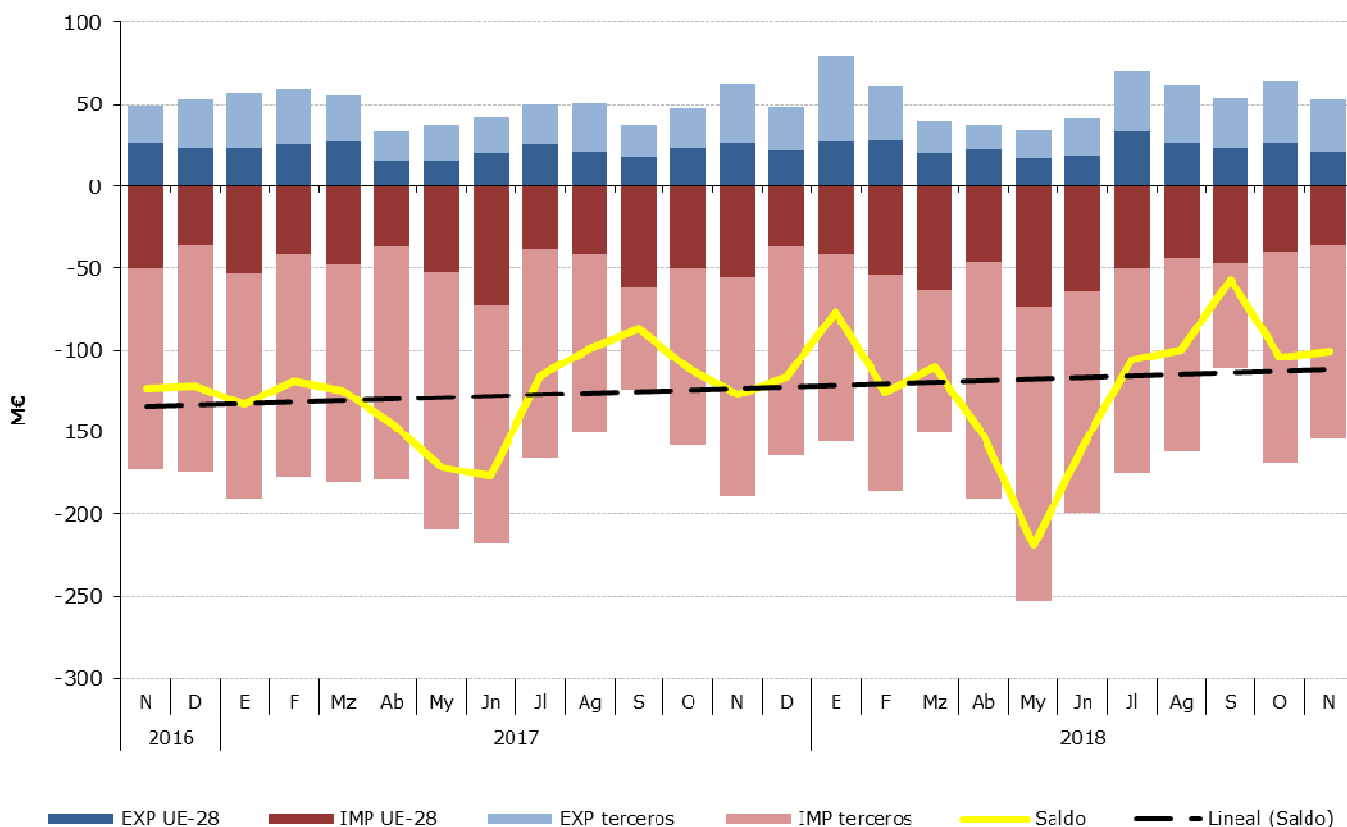
	NOVIEMBRE 2018	Exportaciones		Importaciones		Saldo (Exp-Imp)		€/kg	
		Valor Millones €	Peso toneladas	Valor Millones €	Peso toneladas	Valor Millones €	Peso toneladas	Exportado	Importado
<b>TOTAL</b>	<b>SEMILLAS OLEAGINOSAS</b>	<b>53,5</b>	<b>147.445</b>	<b>153,8</b>	<b>331.694</b>	<b>-100,3</b>	<b>-184.249</b>	<b>0,36</b>	<b>0,46</b>
	Habas de Soja	0,2	636	88,3	279.954	-88,0	-279.318	0,38	0,32
	Semillas de Girasol	8,0	2.295	13,9	23.647	-5,9	-21.352	3,49	0,59
	Forrajes	22,0	105.331	0,3	1.287	21,6	104.044	0,21	0,27
	Otros	23,3	39.183	51,3	26.806	-28,1	12.377	0,59	1,92
<b>UE-28</b>	<b>SEMILLAS OLEAGINOSAS</b>	<b>20,5</b>	<b>37.007</b>	<b>36,0</b>	<b>43.902</b>	<b>-15,6</b>	<b>-6.896</b>	<b>0,55</b>	<b>0,82</b>
	Habas de Soja	0,2	636	1,8	4.021	-1,5	-3.385	0,38	0,44
	Semillas de Girasol	2,3	1.539	9,9	20.677	-7,7	-19.138	1,47	0,48
	Forrajes	2,7	13.944	0,3	1.264	2,3	12.680	0,19	0,26
	Otros	15,3	20.888	24,0	17.940	-8,7	2.948	0,73	1,34
<b>PAÍSES TERCEROS</b>	<b>SEMILLAS OLEAGINOSAS</b>	<b>33,0</b>	<b>110.438</b>	<b>117,8</b>	<b>287.792</b>	<b>-84,7</b>	<b>-177.354</b>	<b>0,30</b>	<b>0,41</b>
	Habas de Soja	0,0	0	86,5	275.933	-86,5	-275.933	2,40	0,31
	Semillas de Girasol	5,8	756	3,9	2.970	1,8	-2.214	7,61	1,32
	Forrajes	19,3	91.387	0,0	23	19,3	91.365	0,21	0,79
	Otros	8,0	18.295	27,4	8.866	-19,4	9.429	0,44	3,09

Gráfico 33.

**Distribución de las exportaciones del Grupo Semillas Oleaginosas, Plantas Industriales y Forrajes por subgrupos**

Noviembre de 2018





Gráfico 34.

**Distribución de las importaciones del Grupo Semillas Oleaginosas, Plantas Industriales y Forrajes por subgrupos**

Noviembre de 2018

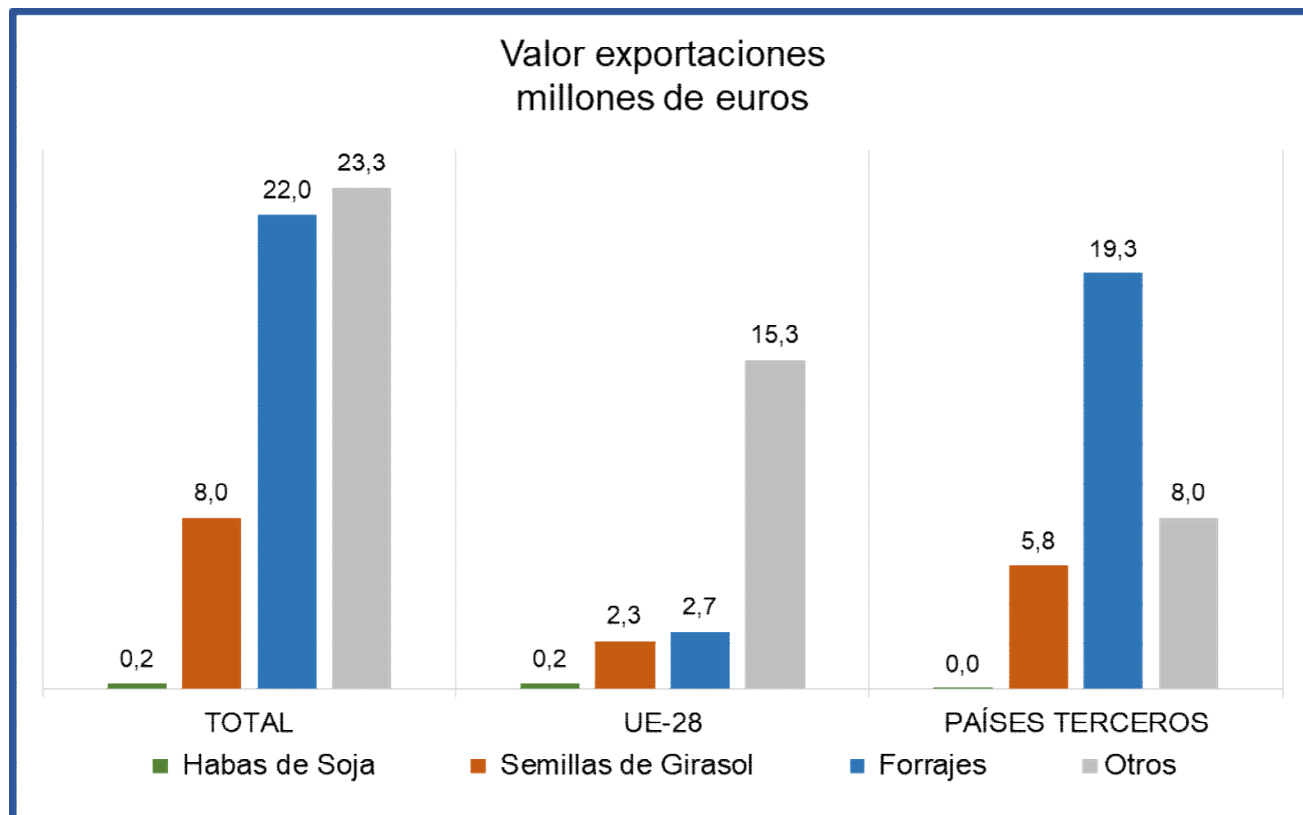

Tabla 38.

**Evolución del comercio exterior Subgrupo Habas de Soja (1201)**

Noviembre de 2016, 2017 y 2018

Exportación	Noviembre 2016	Noviembre 2017	Noviembre 2018	Importación	Noviembre 2016	Noviembre 2017	Noviembre 2018
Valor (M€)	0,53	0,46	0,24	Valor (M€)	100,98	96,79	88,25
Volumen (t)	1.540	1.419	636	Volumen (t)	264.981	283.346	279.954
€/kg	0,34	0,33	0,38	€/kg	0,38	0,34	0,32

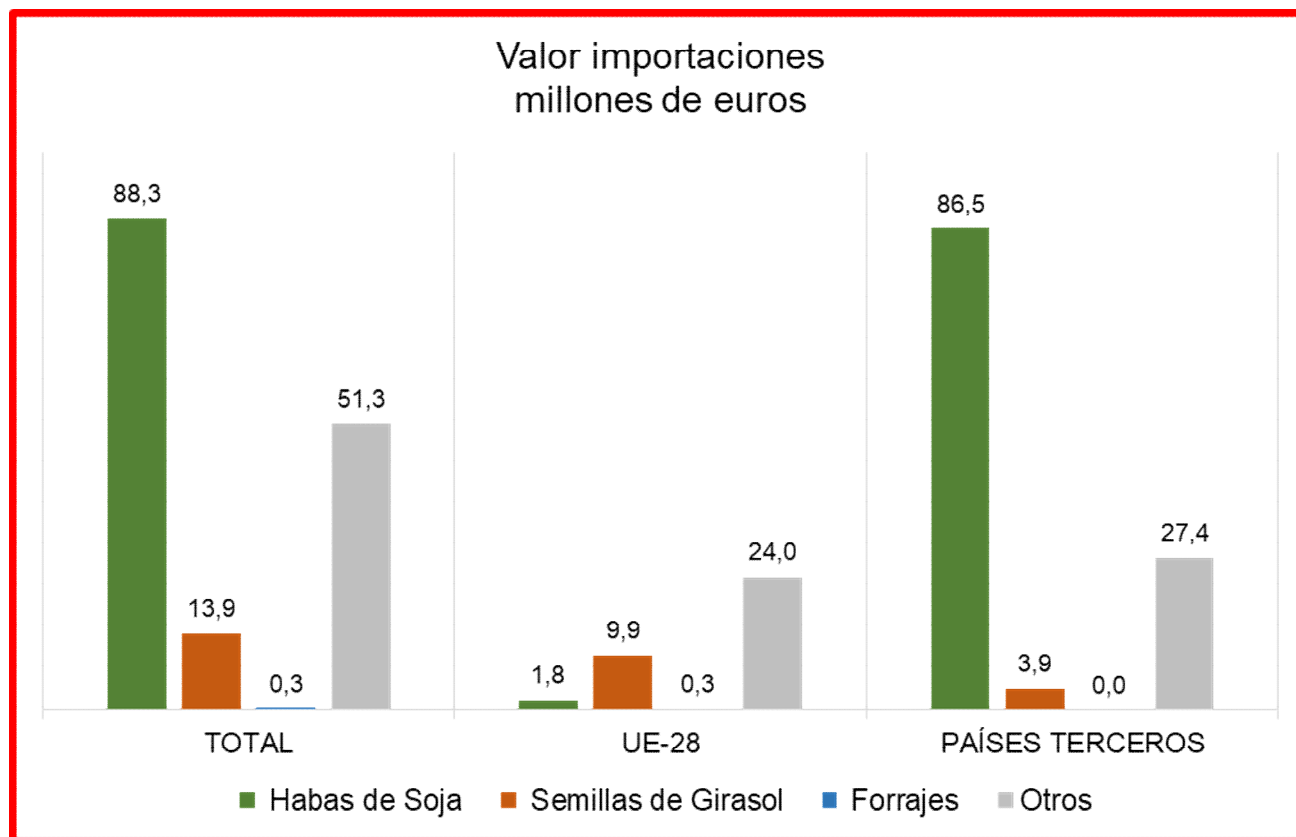
El subgrupo **Habas de Soja**, es el **principal en las importaciones en este Grupo, ya que ha representado en noviembre de 2018, el 57% del valor del total de las mismas**. Las exportaciones son residuales. En la tabla adjunta se exponen los principales valores de este subgrupo en los meses de noviembre de 2016, 2017 y 2018. Como se puede observar, en este mes de noviembre 2018 se observa con respecto a noviembre 2017, que se ha producido una pequeña disminución en el volumen de importación. El valor ha caído de forma parecida. Los datos de la exportación no se deben tener en cuenta debido a su carácter residual.

Tabla 39.

**Evolución del comercio exterior Subgrupo Forrajes (1214)**

Noviembre de 2016, 2017 y 2018

Exportación	Noviembre 2016	Noviembre 2017	Noviembre 2018	Importación	Noviembre 2016	Noviembre 2017	Noviembre 2018
Valor (M€)	16,03	16,90	21,99	Valor (M€)	0,17	0,35	0,35
Volumen (t)	90.431	98.850	105.331	Volumen (t)	397	1.239	1.287
€/kg	0,18	0,17	0,21	€/kg	0,43	0,28	0,27

En el subgrupo **Forrajes**, las exportaciones han supuesto siempre **un importantísimo porcentaje de las exportaciones totales del grupo, en éste mes de Noviembre, en concreto, el 41%**. Forrajes es el único subgrupo dentro de este Grupo que suele tener un saldo positivo, que en Noviembre de 2018 ha alcanzado los 21,65 M€, **con una subida del 30,8%, con respecto a Noviembre de 2017**.

Las importaciones son muy poco significativas, tanto en valor como en volumen, no solo frente a las exportaciones, sino que suponen **menos del 0,5%** de las importaciones totales.

Tabla 40.

**Evolución del comercio exterior Subgrupo Semillas de Girasol (1206)**

Noviembre de 2016, 2017 y 2018

Exportación	Noviembre 2016	Noviembre 2017	Noviembre 2018	Importación	Noviembre 2016	Noviembre 2017	Noviembre 2018
Valor (M€)	5,70	19,81	8,01	Valor (M€)	24,42	31,70	13,88
Volumen (t)	4.507	4.017	2.295	Volumen (t)	57.609	113.527	23.647
€/kg	1,26	4,93	3,49	€/kg	0,42	0,28	0,59

En el subgrupo **Semillas de Girasol**, las **exportaciones** en el mes de noviembre de 2018 han representado el **15% de las exportaciones totales**. Las importaciones han supuesto **el 9% de las importaciones totales**. El subgrupo tiene tendencia importadora y el saldo en este mes es de -5,86 M€. En la tabla superior donde se exponen los principales valores de este subgrupo en los meses de Noviembre de 2016, 2017 y 2018, es de destacar la fuerte disminución de la importación en noviembre 2018, tanto del valor como del volumen hasta los 13,88 M€ y las 23.647 t, respectivamente.

En exportación también se producen descensos, en este caso alrededor del 50%, que afectan tanto al valor como al volumen.

## Aceites y grasas (15)

El grupo **Aceites y Grasas**, tiene un carácter marcadamente exportador con una tendencia ligeramente decreciente.

Gráfico 35.  
**Evolución del comercio exterior grupo Aceites y Grasas**  
Años 2016, 2017 y 2018. M€



Gráfico 36.  
**Variación Interanual del grupo Aceites y Grasas**  
Noviembre 2018

Aceites y Grasas (15)		M€			t		€/kg	
		Noviembre 2018	(%) Sobre Total	Var. Nov. 2018/2017	Noviembre 2018	Var. Nov. 2018/2017	Noviembre 2018	Var. Nov. 2018/2017
EXP	Total	331,15		-16,0%	174.086	-3,0%	1,90	-13,5%
	UE-28	181,62	55	-17,3%	105.501	104,8%	1,72	-59,6%
	PPTT	149,53	45	-14,4%	68.585	-46,4%	2,18	59,6%
IMP	Total	259,68		-4,9%	352.201	8,8%	0,74	-12,6%
	UE-28	72,53	28	-20,0%	77.519	-42,0%	0,94	38,0%
	PPTT	187,15	72	2,6%	274.682	44,5%	0,68	-29,0%
<b>Saldo</b>		71,48		-41,1%	-178.114	-23,4%		

Tabla 41.  
**Distribución del comercio exterior grupo Aceites y Grasas**  
 Total, UE y Países Terceros.  
 Noviembre de 2018

	NOVIEMBRE 2018	Exportaciones		Importaciones		Saldo (Exp-Imp)		Precio Medio (€/kg)	
		Valor Millones €	Peso toneladas	Valor Millones €	Peso toneladas	Valor Millones €	Peso toneladas	Exportado	Importado
<b>TOTAL</b>	<b>ACEITES Y GRASAS</b>	<b>331,2</b>	<b>174.086</b>	<b>259,7</b>	<b>352.201</b>	<b>71,5</b>	<b>-178.114</b>	<b>1,90</b>	<b>0,74</b>
	Aceites de Soja	7,4	11.021	7,8	11.860	-0,4	-838	0,68	0,66
	Aceites de Oliva	255,6	79.776	52,9	23.460	202,7	56.317	3,20	2,25
	Aceites de Palma	3,6	4.709	107,7	195.226	-104,1	-190.517	0,76	0,55
	Aceites de Girasol	19,1	22.242	41,4	59.804	-22,4	-37.563	0,86	0,69
	Otros	45,4	56.338	49,9	61.851	-4,4	-5.513	0,81	0,81
<b>UE-28</b>	<b>ACEITES Y GRASAS</b>	<b>181,6</b>	<b>105.501</b>	<b>72,5</b>	<b>77.519</b>	<b>109,1</b>	<b>27.982</b>	<b>1,72</b>	<b>0,94</b>
	Aceites de Soja	3,9	5.375	3,4	4.909	0,4	466	0,72	0,70
	Aceites de Oliva	137,0	45.197	24,7	11.580	112,3	33.617	3,03	2,14
	Aceites de Palma	3,4	4.598	2,9	3.550	0,5	1.048	0,75	0,82
	Aceites de Girasol	7,7	8.422	12,4	17.713	-4,8	-9.291	0,91	0,70
	Otros	29,6	41.910	29,0	39.767	0,7	2.143	0,71	0,73
<b>PAÍSES TERCEROS</b>	<b>ACEITES Y GRASAS</b>	<b>149,5</b>	<b>68.585</b>	<b>187,2</b>	<b>274.682</b>	<b>-37,6</b>	<b>-206.097</b>	<b>2,18</b>	<b>0,68</b>
	Aceites de Soja	3,6	5.646	4,4	6.951	-0,8	-1.305	0,64	0,63
	Aceites de Oliva	118,6	34.580	28,1	11.880	90,4	22.700	3,43	2,37
	Aceites de Palma	0,2	111	104,8	191.676	-104,6	-191.565	1,46	0,55
	Aceites de Girasol	11,4	13.820	29,0	42.091	-17,6	-28.271	0,83	0,69
	Otros	15,8	14.428	20,9	22.084	-5,1	-7.656	1,10	0,95

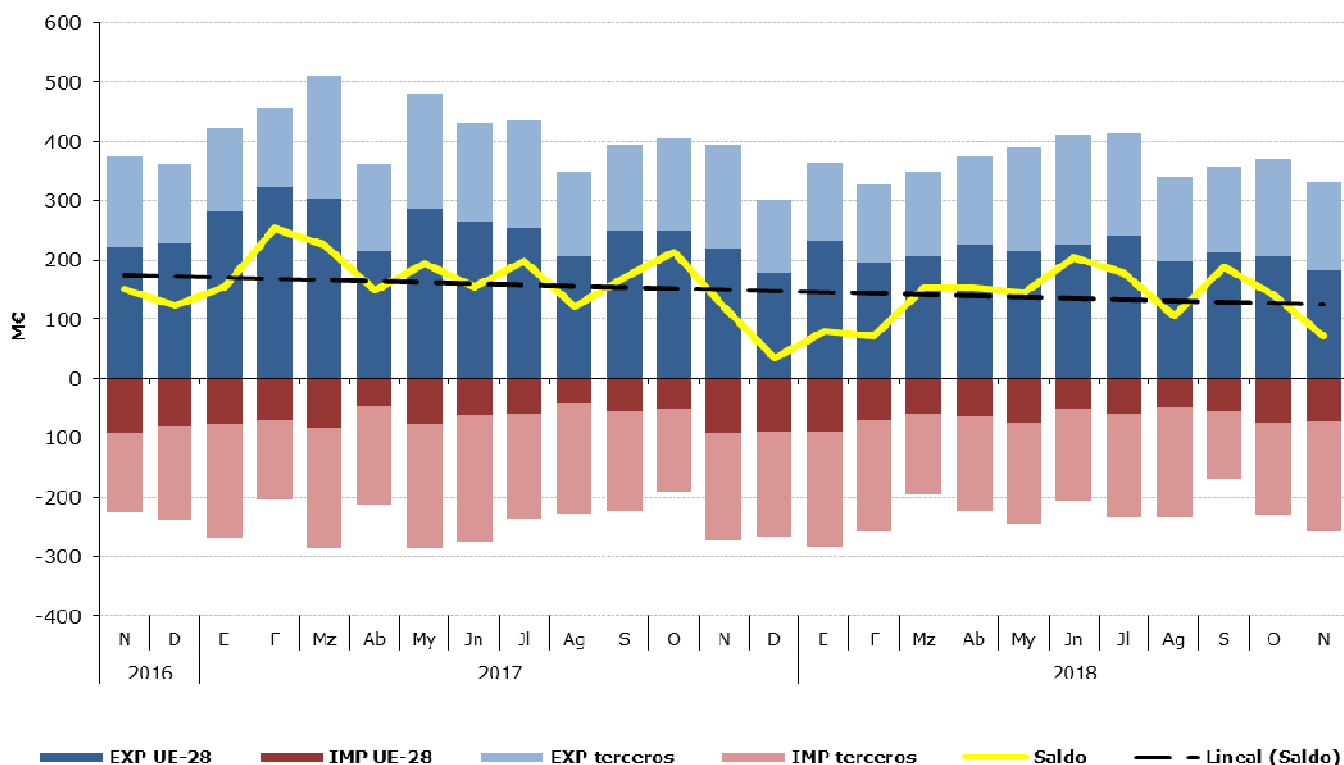
Gráfico 37.  
**Distribución de las exportaciones del Grupo Aceites por subgrupos**  
 Noviembre de 2018



Gráfico 38.

**Distribución de las importaciones del Grupo Aceites por subgrupos**

Noviembre de 2018

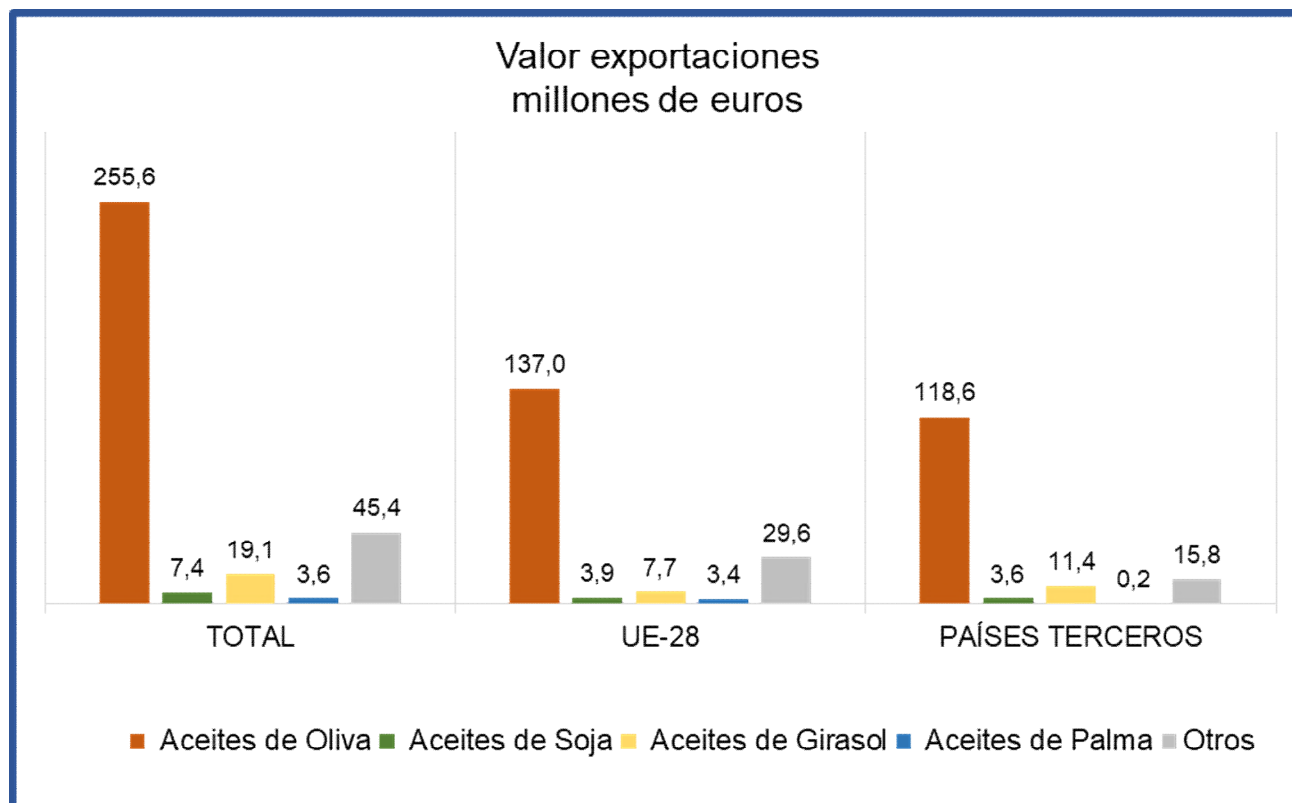

Tabla 42.

**Evolución del comercio exterior Subgrupo Aceite de Oliva (1509+1510)**

Noviembre de 2016, 2017 y 2018

Exportación	Noviembre 2016	Noviembre 2017	Noviembre 2018	Importación	Noviembre 2016	Noviembre 2017	Noviembre 2018
Valor (M€)	293,45	311,04	255,61	Valor (M€)	31,80	63,94	52,87
Volumen (t)	88.820	81.936	79.776	Volumen (t)	11.538	24.071	23.460
Precio Medio €/kg	3,30	3,80	3,20	Precio Medio €/kg	2,76	2,66	2,25

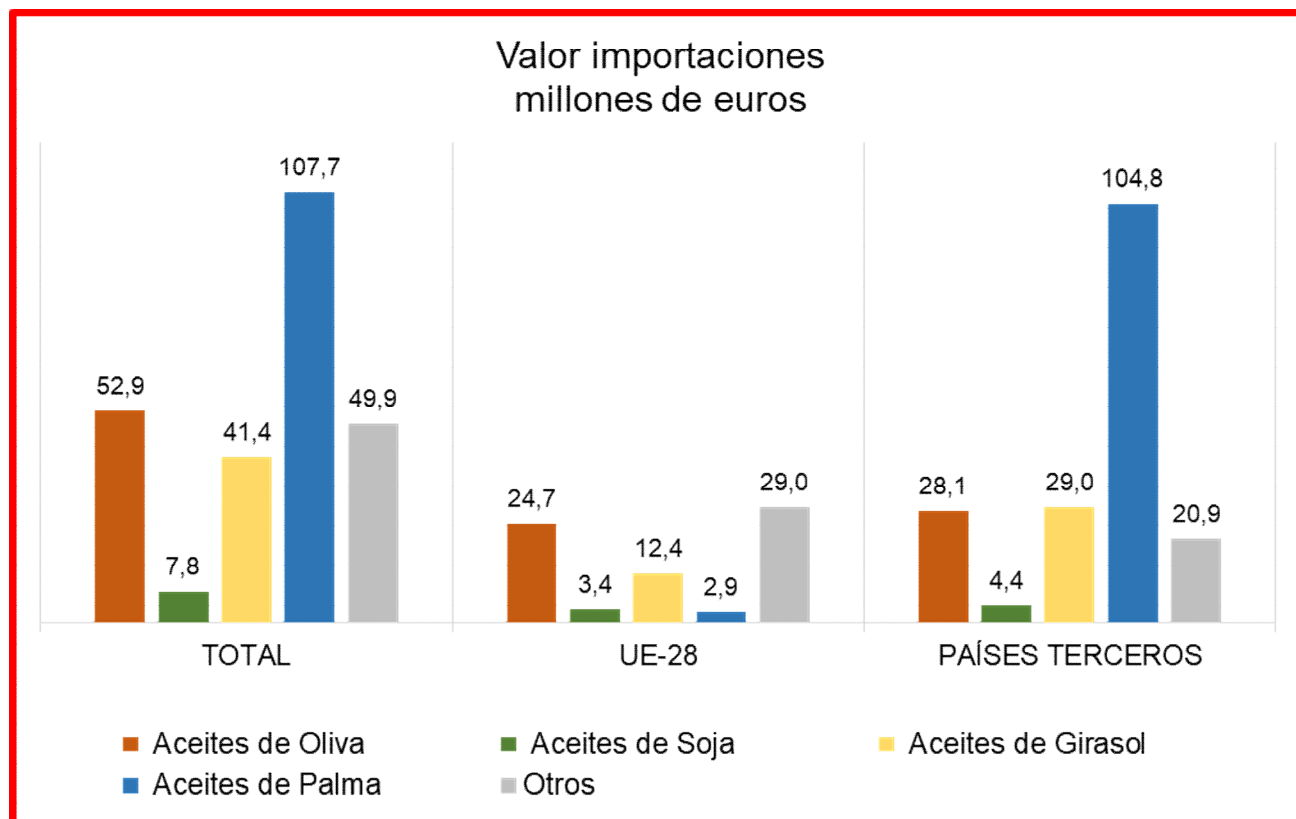
El subgrupo **Aceites de Oliva** (que también incluye el aceite de orujo) **es el subgrupo mayoritario en exportaciones ya que representa el 77% de las exportaciones del grupo**. Las importaciones también son significativas, **en concreto alcanzan el 20% de las importaciones totales**. Con respecto a Noviembre 2017 el valor exportado ha disminuido, lo mismo que ha hecho el volumen pero con una intensidad menor lo que ha producido una apreciable bajada del precio medio calculado de 3,80 €/kg en 2017 a 3,20 €/kg en 2018. De forma parecida, en la importación también ha disminuido el valor y en menor medida el volumen. Por consiguiente, el precio medio calculado de importación también ha descendido de 2,66 €/kg a 2,25 €/kg. Si comparamos los noviembrs de estos años, se observa que **los precios medios calculados de exportación son siempre superiores a los precios medios calculados de importación**.

Tabla 43.

**Evolución del comercio exterior Subgrupo Aceite de Palma (1511)**

Noviembre de 2016, 2017 y 2018

Exportación	Noviembre 2016	Noviembre 2017	Noviembre 2018	Importación	Noviembre 2016	Noviembre 2017	Noviembre 2018
Valor (M€)	2,80	6,79	3,60	Valor (M€)	78,07	110,77	107,70
Volumen (t)	3.327	8.668	4.709	Volumen (t)	114.158	172.938	195.226
Precio Medio €/kg	0,84	0,78	0,76	Precio Medio €/kg	0,68	0,64	0,55

El subgrupo **Aceite de Palma** ha supuesto el **41% de las importaciones del grupo** lo que indica que es predominante en importación dentro del Grupo Aceites. No deja de ser anecdótico que también sea el responsable del 1% de las exportaciones, cuando la palma de aceite no se cultiva en España. Se observa que a pesar de las campañas mundiales contra el consumo de este tipo de aceite, los volúmenes importados no han dejado de aumentar entre noviembre de 2017 y noviembre de 2018. **El precio medio calculado de importación es bajo y es siempre inferior al precio medio calculado de otros subgrupos.**

Tabla 44.

**Evolución del comercio exterior Subgrupo Aceite de Girasol (1512)**

Noviembre de 2016, 2017 y 2018

Exportación	Noviembre 2016	Noviembre 2017	Noviembre 2018	Importación	Noviembre 2016	Noviembre 2017	Noviembre 2018
Valor (M€)	14,62	16,99	19,06	Valor (M€)	51,43	50,13	41,42
Volumen (t)	15.282	18.906	22.242	Volumen (t)	69.044	69.460	59.804
Precio Medio €/kg	0,96	0,90	0,86	Precio Medio €/kg	0,74	0,72	0,69

El subgrupo **Aceite de Girasol** ha representado el **6%** de las exportaciones y el **16%** de las importaciones del grupo durante el mes de noviembre de 2018. En la serie de noviembre 2016, 2017 y 2018, el máximo volumen de exportación corresponde a noviembre 2018 con 22.242 t y el máximo volumen de importación corresponde a noviembre de 2017 con 69.460 t. El saldo de este subgrupo suele ser negativo y en este noviembre alcanza un valor de -22,35 M€. En este subgrupo también se observa que **los precios medios calculados de exportación son siempre superiores a los precios medios calculados de importación.**

Tabla 45.

**Evolución del comercio exterior Subgrupo Aceite de Soja (1507)**

Noviembre de 2016, 2017 y 2018

Exportación	Noviembre 2016	Noviembre 2017	Noviembre 2018	Importación	Noviembre 2016	Noviembre 2017	Noviembre 2018
Valor (M€)	24,70	18,06	7,44	Valor (M€)	8,63	7,26	7,84
Volumen (t)	31.542	26.810	11.021	Volumen (t)	10.981	9.999	11.860
Precio Medio €/kg	0,78	0,67	0,68	Precio Medio €/kg	0,79	0,73	0,66

El subgrupo **Aceite de Soja** ha supuesto en noviembre de 2018 un **2%** dentro de las exportaciones del Grupo. Dado que la producción de Haba de Soja en España es muy minoritaria, esta exportación estaría en relación con la fuerte importación de este producto. Las importaciones suponen el **3%** de las totales. Era un subgrupo que tradicionalmente tenía un saldo positivo pero en noviembre de 2018 tiene un valor ligeramente negativo de -0,40 M€. **Los precios medios calculados de exportación suelen ser ligeramente inferiores a los precios medios calculados de importación.**

## Bebidas (22)

El grupo **Bebidas** es marcadamente exportador con una tendencia a un pequeño pero constante incremento.

Gráfico 39.  
**Evolución del comercio exterior grupo Bebidas**  
Años 2016, 2017 y 2018. M€



Gráfico 40.  
**Variación Interanual del grupo Bebidas**  
Noviembre 2018

Bebidas (22)		M€			t		€/kg	
		Noviembre 2018	(%) Sobre Total	Var. Nov. 2018/2017	Noviembre 2018	Var. Nov. 2018/2017	Noviembre 2018	Var. Nov. 2018/2017
EXP	Total	411,19		2,7%	298.400	0,3%	1,38	2,4%
	UE-28	244,96	60	-1,7%	206.359	-2,2%	1,19	0,5%
	PPTT	166,23	40	10,1%	92.042	6,4%	1,81	3,5%
IMP	Total	171,04		1,4%	110.458	15,0%	1,55	-11,8%
	UE-28	136,39	80	-3,3%	86.705	1,3%	1,57	-4,5%
	PPTT	34,65	20	25,3%	23.753	127,8%	1,46	-45,0%
<b>Saldo</b>		240,15		3,7%	187.943	-6,7%		

Tabla 46.  
**Distribución del comercio exterior grupo Bebidas**  
 Total, UE y Países Terceros.  
 Noviembre de 2018

	NOVIEMBRE 2018	Exportaciones		Importaciones		Saldo (Exp-Imp)		Precio Medio (€/kg)	
		Valor Millones €		Valor Millones €		Valor Millones €	Peso toneladas	Exportado	Importado
<b>TOTAL</b>	<b>BEBIDAS</b>	<b>411,2</b>	<b>298.400</b>	<b>171,0</b>	<b>110.458</b>	<b>240,2</b>	<b>187.943</b>	<b>1,38</b>	<b>1,55</b>
	Bebidas refrescantes	24,1	36.516	24,6	22.604	-0,5	13.912	0,66	1,09
	Vinos y Mostos	292,4	198.001	26,2	16.988	266,1	181.013	1,48	1,55
	Bebidas espirituosas	59,0	14.874	81,3	17.154	-22,3	-2.280	3,97	4,74
	Otros	35,7	49.010	38,8	53.712	-3,2	-4.702	0,73	0,72
<b>UE-28</b>	<b>BEBIDAS</b>	<b>245,0</b>	<b>206.359</b>	<b>136,4</b>	<b>86.705</b>	<b>108,6</b>	<b>119.653</b>	<b>1,19</b>	<b>1,57</b>
	Bebidas refrescantes	17,7	26.723	23,6	21.609	-5,9	5.115	0,66	1,09
	Vinos y Mostos	181,4	147.004	20,9	6.586	160,6	140.418	1,23	3,17
	Bebidas espirituosas	27,2	5.456	57,5	10.498	-30,2	-5.042	4,99	5,47
	Otros	18,6	27.175	34,5	48.013	-15,8	-20.837	0,68	0,72
<b>PAÍSES TERCEROS</b>	<b>BEBIDAS</b>	<b>166,2</b>	<b>92.042</b>	<b>34,6</b>	<b>23.753</b>	<b>131,6</b>	<b>68.289</b>	<b>1,81</b>	<b>1,46</b>
	Bebidas refrescantes	6,4	9.793	1,0	996	5,4	8.798	0,66	1,04
	Vinos y Mostos	110,9	50.997	5,4	10.402	105,6	40.595	2,18	0,52
	Bebidas espirituosas	31,8	9.417	23,9	6.656	7,9	2.761	3,38	3,58
	Otros	17,1	21.835	4,4	5.700	12,7	16.135	0,78	0,77

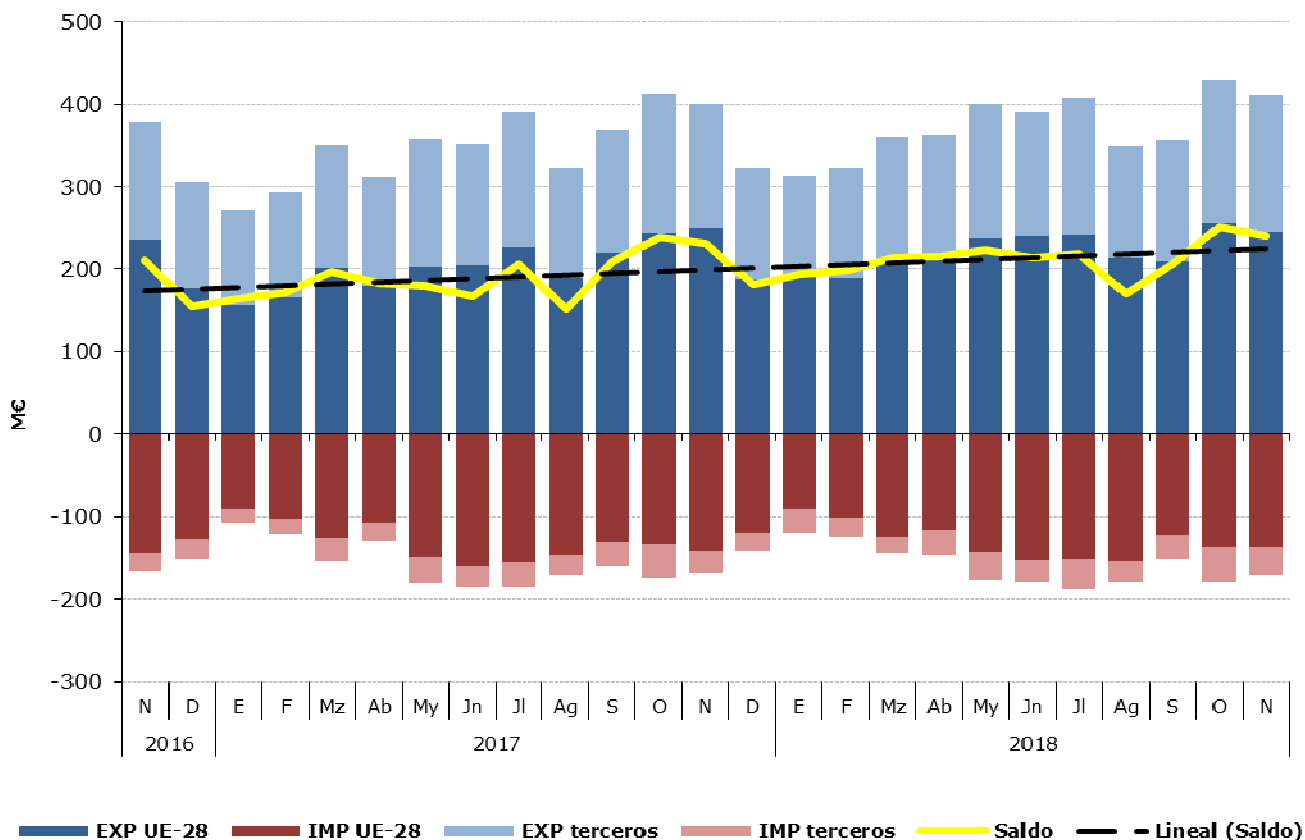
Gráfico 41.  
**Distribución de las exportaciones del Grupo Bebidas por subgrupos**  
 Noviembre de 2018





Gráfico 42.

**Distribución de las importaciones del Grupo Bebidas por subgrupos**  
 Noviembre de 2018

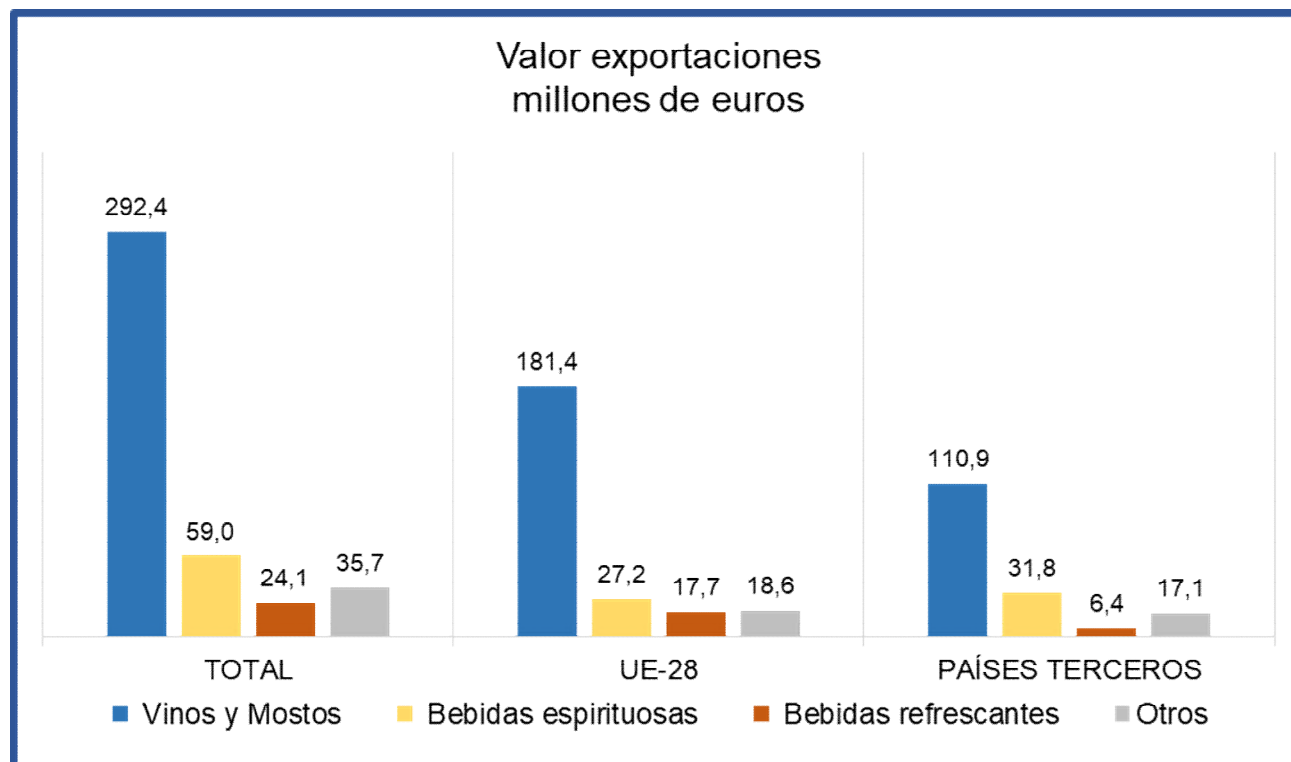

Tabla 47.

**Evolución del comercio exterior Subgrupo Vinos y Mostos (2204)**  
 Noviembre de 2016, 2017 y 2018

Exportación	Noviembre 2016	Noviembre 2017	Noviembre 2018	Importación	Noviembre 2016	Noviembre 2017	Noviembre 2018
Valor (M€)	280,61	291,76	292,38	Valor (M€)	19,14	19,59	26,25
Volumen (t)	211.803	195.792	198.001	Volumen (t)	6.559	6.239	16.988
Precio Medio €/kg	1,32	1,49	1,48	Precio Medio €/kg	2,92	3,14	1,55

El subgrupo de **Vinos y Mostos** ha supuesto en noviembre de 2018 **el 71% de las exportaciones del Grupo**, lo que quiere decir que es con gran diferencia el subgrupo mayoritario de las mismas. También es importante en las importaciones porque llega alcanzar el **15% de las importaciones del grupo**. La exportación en el último año ha aumentado ligeramente en valor, en concreto el 0,2%, mientras que el volumen ha subido en un 1,1%, lo que ha supuesto la ligera disminución de un -0,9% en el precio medio calculado. Como se observa, existe una gran desproporción entre la exportación y la importación, ya que la relación entre ambas es siempre de más de once veces en valor y volumen.

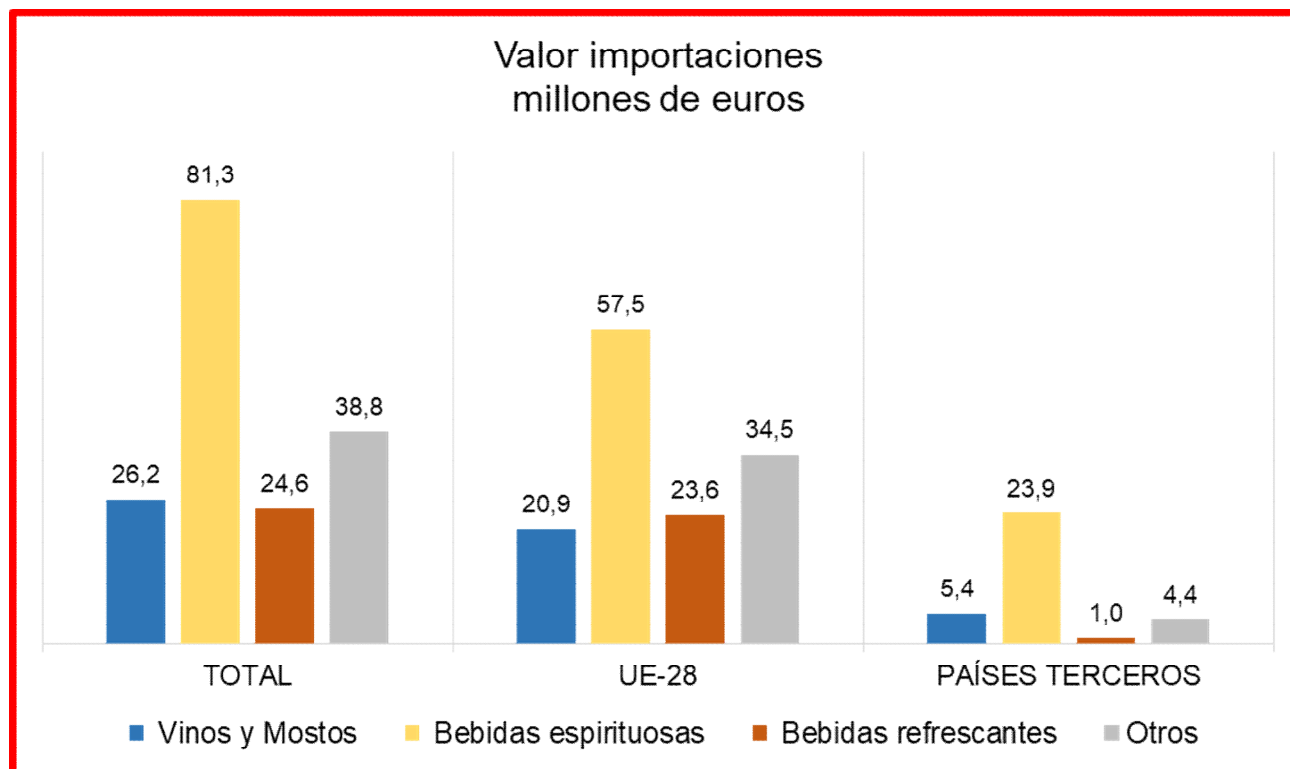
Por su parte el precio medio calculado de importación ha disminuido en un -50,8%, pero a pesar de este fenómeno de aumento del precio medio calculado de exportación y disminución del precio medio calculado de importación, **la importación siempre tiene unos precios medios calculados superiores.**

Tabla 48.

**Evolución del comercio exterior Subgrupo Bebidas Espirituosas (2208)**

Noviembre de 2016, 2017 y 2018

Exportación	Noviembre 2016	Noviembre 2017	Noviembre 2018	Importación	Noviembre 2016	Noviembre 2017	Noviembre 2018
Valor (M€)	50,58	48,80	59,02	Valor (M€)	85,12	90,22	81,32
Volumen (t)	12.649	12.178	14.874	Volumen (t)	19.384	19.241	17.154
Precio Medio €/kg	4,00	4,01	3,97	Precio Medio €/kg	4,39	4,69	4,74

El subgrupo de **Bebidas Espirituosas** ha sido siempre un subgrupo con saldo negativo debido al mayor valor y precio de las mercancías importadas. De hecho en Noviembre 2018, **sus importaciones han sido predominantes ya que han supuesto el 48% de las importaciones totales**, lo que le hace ser el subgrupo mayoritario en este ámbito. Las exportaciones también son significativas, representando el **14%** de las exportaciones totales. Se observa en el año 2018, un aumento en el valor y volumen de la exportación con respecto al año 2017. En la importación, sin embargo, se produce el fenómeno contrario. La diferencia de categoría y tipo de producto entre la importación y la exportación, puede ser la causa de que **los precios medios calculados de importación sean siempre superiores que los precios medios calculados de exportación**.

Tabla 49.

**Evolución del comercio exterior Subgrupo Bebidas Refrescantes (2202)**

Noviembre de 2016, 2017 y 2018

Exportación	Noviembre 2016	Noviembre 2017	Noviembre 2018	Importación	Noviembre 2016	Noviembre 2017	Noviembre 2018
Valor (M€)	20,35	19,13	24,12	Valor (M€)	27,65	22,53	24,63
Volumen (t)	34.938	30.880	36.516	Volumen (t)	24.147	22.394	22.604
Precio Medio €/kg	0,58	0,62	0,66	Precio Medio €/kg	1,15	1,01	1,09

Las **Bebidas Refrescantes** durante el mes de Noviembre de 2018, ha sido el subgrupo menos significativo dentro de este Grupo, ya que **sólo representa el 6% de las exportaciones y el 14% de las importaciones totales del grupo**. En la tabla superior donde se exponen los principales valores de este subgrupo en el mes de noviembre, correspondiente a los años 2016, 2017 y 2018, se observa en el último año un aumento en el valor y volumen de la exportación e importación con respecto al año 2017. Los precios medios calculados, a tenor de esta tendencia, también aumentan. En este subgrupo al igual de lo que sucede en los otros subgrupos de Grupo, **los precios medios calculados de importación son siempre superiores que los precios medios calculados de exportación**.

• **Anexo. Listado de productos**

Exportación	Valor (Mill €)		Var. (%)	Volumen (T)		Var. (%)
	Noviembre 2018	Noviembre 2017	Noviembre 2018/2017	Noviembre 2018	Noviembre 2017	Noviembre 2018/2017
<b>Animales Vivos (01)</b>	<b>38,90</b>	<b>46,69</b>	<b>-16,7%</b>	<b>21.087</b>	<b>22.686</b>	<b>-7,0%</b>
Caballos, asnos, mulos y burdéganos vivos (0101)	0,53	0,43	23,3%	127	87	46,4%
Animales vivos de la especie bovina (0102)	15,99	18,16	-12,0%	5.895	7.107	-17,1%
Animales vivos de la especie porcina (0103)	10,83	14,03	-22,8%	13.083	12.308	6,3%
Animales vivos de las especies ovina o caprina (0104)	4,36	8,06	-45,9%	1.582	2.780	-43,1%
Gallos, gallinas, patos, gansos (0105)	5,14	4,26	20,6%	293	254	15,3%
Los demás animales vivos (0106)	2,06	1,75	17,6%	107	150	-28,9%
<b>Carne y despojos comestibles (02)</b>	<b>520,45</b>	<b>514,68</b>	<b>1,1%</b>	<b>230.460</b>	<b>220.679</b>	<b>4,4%</b>
Carne de bovino, fresca o refrigerada (0201)	46,40	37,10	25,1%	11.796	9.163	28,7%
Carne de bovino congelada (0202)	10,35	13,37	-22,6%	3.030	3.646	-16,9%
Carne de porcino, fresca, refrigerada o congelada (0203)	316,38	321,21	-1,5%	143.329	142.404	0,6%
Carne de ovino o caprino, fresca, refrigerada o congelada (0204)	9,41	10,29	-8,6%	2.436	2.594	-6,1%
Carne de animales de las especies caballar, asnal o mular, fresca o refrigerada (0205)	2,42	2,13	13,4%	663	616	7,6%
Despojos comestibles de animales de las especies bovina, porcina, ovina, caprina (0206)	32,81	32,30	1,6%	30.384	27.590	10,1%
Carne y despojos comestibles de aves (0207)	31,19	28,67	8,8%	20.490	19.015	7,8%
Las demás carnes y despojos comestibles, frescos, refrigerados o congelados (0208)	7,08	9,07	-21,9%	1.433	1.749	-18,1%
Tocino sin partes magras y grasas de cerdo o de ave (0209)	5,57	4,90	13,8%	7.539	5.878	28,3%
Carne y despojos comestibles, salados o en salmuera, secos o ahumados (0210)	58,83	55,64	5,7%	9.361	8.023	16,7%
<b>Pescados y crustáceos, moluscos (03)</b>	<b>288,74</b>	<b>272,86</b>	<b>5,8%</b>	<b>84.020</b>	<b>81.404</b>	<b>3,2%</b>
Peces vivos (0301)	4,49	4,74	-5,2%	1.268	1.265	0,2%
Pescado fresco o refrigerado (0302)	41,86	31,92	31,2%	8.406	6.891	22,0%
Pescado congelado (0303)	71,23	72,94	-2,3%	42.833	41.313	3,7%
Filetes y demás carne de pescado frescos, refrigerados o congelados (0304)	36,22	31,25	15,9%	5.206	4.876	6,8%
Pescado seco, salado o en salmuera y ahumado (0305)	9,66	10,03	-3,7%	1.349	1.436	-6,1%
Crustáceos (0306)	45,46	45,16	0,7%	5.541	5.570	-0,5%
Moluscos (0307)	79,13	75,97	4,2%	19.383	19.953	-2,9%
Invertebrados acuáticos (excluidos Crustáceos y Moluscos) (0308)	0,68	0,86	-21,3%	35	100	-65,4%
<b>Leche y productos lácteos, huevos y miel (04)</b>	<b>123,90</b>	<b>124,96</b>	<b>-0,8%</b>	<b>59.453</b>	<b>73.067</b>	<b>-18,6%</b>
Leche y nata sin concentrar (0401)	17,76	18,73	-5,2%	14.847	30.430	-51,2%
Leche y nata concentradas (0402)	10,44	8,16	27,9%	4.902	3.625	35,2%
Suero de mantequilla, leche y nata cuajadas y yogur (0403)	12,37	12,16	1,7%	9.857	9.925	-0,7%
Lactosuero (0404)	4,00	3,87	3,4%	4.583	4.632	-1,0%
Mantequilla y demás materias grasas de la leche (0405)	13,82	7,96	73,6%	2.559	1.470	74,1%
Quesos y requesón (0406)	39,88	41,48	-3,9%	8.387	8.280	1,3%
Huevos de ave con cascarón frescos, conservados o cocidos (0407)	12,84	16,95	-24,2%	9.393	9.617	-2,3%
Huevos de ave sin cascara y yemas de huevo (0408)	3,60	5,54	-35,0%	2.542	2.802	-9,3%
Miel natural (0409)	8,41	8,93	-5,8%	2.178	2.082	4,6%
Productos comestibles de origen animal no comprendidos en otras partidas (0410)	0,77	1,16	-33,8%	206	205	0,7%

Exportación	Valor (Mill C)		Var. (%) Noviembre 2018/2017	Volumen (T)		Var. (%) Noviembre 2018/2017
	Noviembre 2018	Noviembre 2017		Noviembre 2018	Noviembre 2017	
<b>Los demás productos de origen animal no comprendidos en otros capítulos (05)</b>	<b>26,64</b>	<b>33,90</b>	<b>-21,4%</b>	<b>13.764</b>	<b>23.575</b>	<b>-41,6%</b>
Cabello en bruto (0501)	0,00	0,00	-100,0%	0	0	-100,0%
Cerdas de jabalí o de cerdo (0502)	0,00	0,00	--	0	0	--
Crin y sus desperdicios (0503)	--	--	--	--	--	--
Tripas, vejigas y estómagos de animales (0504)	16,31	16,27	0,2%	4.919	5.972	-17,6%
Piel y otras partes de aves con las plumas o con el plumón (0505)	4,79	4,94	-3,0%	197	365	-45,9%
Huesos y núcleos córneos (0506)	0,12	3,34	-96,5%	194	8.346	-97,7%
Marfil, concha de tortuga, ballenas de mamíferos marinos (0507)	0,23	0,63	-63,8%	9	21	-57,9%
Coral y materias similares (0508)	0,07	0,10	-26,4%	1	1	68,3%
Esponjas naturales de origen animal (0509)	--	--	--	--	--	--
Ámbar gris, castóreo, algalia y almizcle (0510)	0,01	3,48	-99,8%	9	106	-91,5%
Productos de origen animal no comprendidos en otras partidas (0511)	5,13	5,14	-0,2%	8.435	8.764	-3,8%
<b>Plantas vivas y productos de la floricultura (06)</b>	<b>27,24</b>	<b>24,68</b>	<b>10,4%</b>	<b>16.159</b>	<b>16.200</b>	<b>-0,3%</b>
Bulbos, cebollas, tubérculos, raíces tuberosas, garras y rizomas (0601)	0,58	0,20	189,6%	171	151	13,3%
Las demás plantas vivas, esquejes, estaquillas e injertos (0602)	22,08	19,60	12,7%	12.627	12.150	3,9%
Flores y capullos, cortados para ramos o adomos (0603)	3,34	3,47	-3,8%	2.158	2.746	-21,4%
Follaje, hojas, ramas y demás partes de plantas (0604)	1,24	1,41	-12,0%	1.203	1.152	4,3%
<b>Legumbres y hortalizas (07)</b>	<b>612,79</b>	<b>560,68</b>	<b>9,3%</b>	<b>586.098</b>	<b>623.564</b>	<b>-6,0%</b>
Patatas frescas o refrigeradas (0701)	10,10	5,83	73,1%	26.422	27.677	-4,5%
Tomates frescos o refrigerados (0702)	73,36	84,50	-13,2%	59.380	73.098	-18,8%
Cebollas, chalotes, ajos, puerros frescos o refrigerados (0703)	34,86	31,60	10,3%	52.624	39.412	33,5%
Coles, coliflores, coles rizadas, colinabos y similares (0704)	33,65	41,73	-19,4%	32.166	39.870	-19,3%
Lechugas y achicorias (0705)	91,14	77,40	17,8%	89.096	103.367	-13,8%
Zanahorias, nabos, remolachas para ensalada (0706)	3,25	2,54	28,2%	6.210	5.644	10,0%
Pepinos y pepinillos frescos o refrigerados (0707)	94,52	74,61	26,7%	89.529	96.031	-6,8%
Legumbres, incluso desvainadas, frescas o refrigeradas (0708)	5,77	4,01	44,0%	2.532	1.858	36,2%
Las demás hortalizas frescas o refrigeradas (0709)	192,92	172,07	12,1%	149.717	165.718	-9,7%
Legumbres y hortalizas, incluso cocidas con agua o vapor, congeladas (0710)	52,47	47,25	11,1%	55.543	51.496	7,9%
Legumbres y hortalizas conservadas provisionalmente (0711)	7,81	5,69	37,3%	9.902	5.577	77,6%
Legumbres y hortalizas secas, incluso en trozos o en rodajas o trituradas (0712)	3,20	3,71	-13,6%	2.176	1.845	18,0%
Leguminosas grano (0713)	3,84	4,58	-16,2%	2.780	3.708	-25,0%
Raíces de mandioca (yuca), arrurruz o salep, batatas (0714)	5,89	5,15	14,2%	8.021	8.264	-2,9%
<b>Frutas y frutos (08)</b>	<b>697,56</b>	<b>751,86</b>	<b>-7,2%</b>	<b>677.623</b>	<b>733.530</b>	<b>-7,6%</b>
Cocos, nueces del Brasil y nueces de cajuil (0801)	1,76	1,62	8,6%	615	531	15,8%
Los demás frutos de cáscara frescos o secos (0802)	87,82	70,78	24,1%	18.277	12.994	40,7%
Bananas o plátanos frescos o secos (0803)	6,14	8,27	-25,8%	10.150	11.439	-11,3%
Dátiles, higos, piñas, aguacates, guayabas y mangos (0804)	33,10	35,24	-6,1%	18.806	15.574	20,8%
Cítricos (0805)	390,45	451,45	-13,5%	488.371	531.025	-8,0%
Uvas y pasas (0806)	36,99	28,43	30,1%	19.487	13.562	43,7%

Exportación	Valor (Mill €)		Var. (%) Noviembre 2018/2017	Volumen (T)		Var. (%) Noviembre 2018/2017
	Noviembre 2018	Noviembre 2017		Noviembre 2018	Noviembre 2017	
Melones, sandías y papayas frescos (0807)	3,32	3,35	-0,8%	4.180	3.297	26,8%
Frutas de pepita (0808)	19,21	25,77	-25,4%	27.011	34.569	-21,9%
Frutas de hueso (0809)	8,35	6,87	21,5%	10.481	10.731	-2,3%
Frutos rojos, kiwis y caquis (0810)	101,80	114,03	-10,7%	74.580	94.989	-21,5%
Frutos congelados (0811)	7,22	4,64	55,5%	4.375	3.660	19,5%
Frutos conservados provisionalmente (0812)	0,84	0,92	-8,4%	1.065	917	16,2%
Frutos secos (excl. 0801 a 0806) mezclas de frutos secos (0813)	--	--	--	--	--	--
Cortezas de cítricos, melones y sandías frescas o congeladas (0814)	0,57	0,50	13,8%	226	243	-6,8%
<b>Café, te, yerba mate y especias (09)</b>	<b>45,31</b>	<b>42,22</b>	<b>7,3%</b>	<b>10.488</b>	<b>10.169</b>	<b>3,1%</b>
Café (0901)	21,62	18,81	14,9%	3.585	3.527	1,6%
Té (0902)	1,04	0,85	22,7%	139	97	43,2%
Yerba mate (0903)	0,02	0,01	90,5%	3	2	78,3%
Pimienta (0904)	13,67	13,00	5,2%	5.221	4.653	12,2%
Vainilla (0905)	0,02	0,02	-7,9%	1	0	70,5%
Canela y flores de canelero (0906)	0,27	0,19	44,4%	64	46	38,5%
Clavo (0907)	0,15	0,13	15,5%	14	15	-6,8%
Nuez moscada, macis, amomos y cardamomos (0809)	0,15	0,26	-40,0%	11	28	-60,2%
Semillas de anís, badiana, hinojo, cilantro, comino, alcaravea y bayas de enebros (0909)	1,28	1,29	-0,3%	512	644	-20,5%
Jengibre, azafrán, cúrcuma, tomillo, hojas de laurel, curry y demás especias (0910)	7,08	7,67	-7,7%	939	1.157	-18,9%
<b>Cereales (10)</b>	<b>47,77</b>	<b>44,60</b>	<b>7,1%</b>	<b>165.084</b>	<b>67.261</b>	<b>145,4%</b>
Trigo (1001)	10,07	2,51	300,7%	42.866	10.697	300,7%
Centeno (1002)	0,38	0,23	65,7%	1.942	1.068	81,9%
Cebada (1003)	13,59	1,87	628,6%	64.649	5.586	1057,2%
Avena (1004)	2,31	0,83	178,2%	9.744	4.316	125,8%
Maíz (1005)	3,85	21,85	-82,4%	13.766	12.410	10,9%
Arroz (1006)	13,94	15,95	-12,6%	23.350	28.399	-17,8%
Sorgo para grano (1007)	0,09	0,07	23,4%	103	355	-70,9%
Alforfón, mijo y alpiste (1008)	3,53	1,28	175,2%	8.664	4.429	95,6%
<b>Productos de la molinería, Malta, Almidón y fécula (11)</b>	<b>22,32</b>	<b>23,98</b>	<b>-6,9%</b>	<b>38.827</b>	<b>45.617</b>	<b>-14,9%</b>
Harina de trigo y de morcajo (1101)	1,74	2,92	-40,4%	5.339	10.164	-47,5%
Harina de cereales (1102)	0,63	0,68	-7,3%	1.421	1.639	-13,3%
Grañones, sémola y pellets de cereales (1103)	4,42	4,76	-7,1%	12.010	12.996	-7,6%
Granos de cereales trabajados de otra forma (1104)	1,61	1,58	2,2%	4.487	4.227	6,1%
Harina, sémola, polvo, copos, gránulos y pellets de patatas (1105)	0,23	0,32	-27,3%	127	203	-37,5%
Harina, sémola y polvo de las legumbres secas de la partida 0713 (1106)	8,13	8,17	-0,6%	1.575	1.559	1,0%
Malta (1107)	1,06	0,62	70,6%	2.343	1.746	34,2%
Almidón y fécula (1108)	4,46	4,69	-4,9%	11.496	12.940	-11,2%
Gluten de trigo (1109)	0,05	0,25	-81,5%	29	144	-79,7%

Exportación	Valor (Mill €)		Var. (%) Noviembre 2018/2017	Volumen (T)		Var. (%) Noviembre 2018/2017
	Noviembre 2018	Noviembre 2017		Noviembre 2018	Noviembre 2017	
<b>Semillas oleaginosas y plantas industriales (12)</b>	<b>53,52</b>	<b>62,06</b>	<b>-13,8%</b>	<b>147.445</b>	<b>138.896</b>	<b>6,2%</b>
Habas de soja (1201)	0,24	0,46	-47,7%	636	1.419	-55,2%
Cacahuets crudos (1202)	0,31	0,16	96,0%	133	134	-0,7%
Copra (1203)	--	--	--	--	--	--
Semilla de lino (1204)	0,04	0,07	-43,1%	125	144	-13,3%
Semilla de nabo o de colza (1205)	2,35	1,30	80,4%	3.076	1.315	133,9%
Semilla de girasol (1206)	8,01	19,81	-59,5%	2.295	4.017	-42,9%
Las demás semillas y frutos oleaginosos (1207)	2,49	3,66	-31,9%	1.311	2.071	-36,7%
Harina de semillas o de frutos oleaginosos (1208)	0,17	0,17	1,2%	506	595	-15,0%
Semillas, frutos y esporas para siembra (1209)	5,91	6,85	-13,7%	1.361	1.095	24,3%
Conos de lúpulo frescos o secos (1210)	0,00	0,00	-6,4%	0	0	-24,4%
Plantas, semillas y frutos utilizadas en perfumería, medicina o insecticidas (1211)	6,15	7,28	-15,6%	1.542	4.770	-67,7%
Algarrobas, algas, remolacha azucarera y caña de azúcar, frescas o refrigeradas (1212)	2,94	2,89	1,9%	3.334	3.959	-15,8%
Paja y cascabillo de cereales (1213)	2,90	2,50	15,9%	27.795	20.526	35,4%
Forrajes (1214)	21,99	16,90	30,2%	105.331	98.850	6,6%
<b>Gomas, resinas y demás jugos y extractos vegetales (13)</b>	<b>33,05</b>	<b>26,43</b>	<b>25,0%</b>	<b>2.782</b>	<b>5.533</b>	<b>-49,7%</b>
Goma laca, gomas, resinas y oleoresinas (1301)	0,21	0,16	31,5%	40	34	15,1%
Jugos y extractos vegetales (1302)	32,84	26,27	25,0%	2.742	5.499	-50,1%
<b>Materias trenzables y demás productos de origen vegetal (14)</b>	<b>0,69</b>	<b>0,76</b>	<b>-9,5%</b>	<b>1.430</b>	<b>2.776</b>	<b>-48,5%</b>
Materias vegetales de las especies utilizadas en cestería o espartería (1401)	0,26	0,30	-14,4%	98	85	15,3%
Productos vegetales no comprendidos en otras partidas (1404)	0,43	0,46	-6,4%	1.332	2.691	-50,5%
<b>Grasas y aceites (15)</b>	<b>325,01</b>	<b>390,72</b>	<b>-16,8%</b>	<b>152.832</b>	<b>166.770</b>	<b>-8,4%</b>
Grasa de cerdo de ave (1501)	2,10	4,70	-55,3%	3.024	5.063	-40,3%
Grasas de bovino, ovino o caprino (1502)	0,43	0,17	148,7%	1.023	220	366,2%
Estearina solar y aceite de manteca de cerdo (1503)	0,17	0,13	29,8%	175	134	30,2%
Las demás grasas y aceites animales (1506)	0,15	0,20	-24,0%	270	134	101,5%
Aceite de soja (1507)	7,44	18,06	-58,8%	11.021	26.810	-58,9%
Aceite de cacahuete (1508)	0,02	0,00	6613,9%	4	0	2456,3%
Aceite de oliva (1509+1510)	255,61	311,04	-17,8%	79.776	81.936	-2,6%
Aceite de palma (1511)	3,60	6,79	-47,0%	4.709	8.668	-45,7%
Aceites de girasol (1512)	19,06	16,99	12,2%	22.242	18.906	17,6%
Aceites de coco, de almendra o de babasú (1513)	1,86	1,30	43,2%	1.706	813	109,7%
Aceites de nabo, colza o mostaza (1514)	3,04	0,81	276,3%	3.341	704	374,4%
Las demás grasas y aceites vegetales fijos (1515)	9,90	7,57	30,7%	4.465	3.571	25,0%
Grasas y aceites parcial o totalmente hidrogenados (1516)	6,57	7,56	-13,0%	5.405	4.884	10,7%
Margarina y mezclas alimenticias de grasas o de aceites (1517)	9,97	9,55	4,3%	8.635	8.106	6,5%
Grasas y aceites cocidos, oxidados, deshidratados...etc. (1518)	3,78	3,96	-4,5%	5.997	5.888	1,9%
Glicerol en bruto (1520)	--	--	--	--	--	--

Exportación	Valor (Mill €)		Var. (%) Noviembre 2018/2017	Volumen (T)		Var. (%) Noviembre 2018/2017
	Noviembre 2018	Noviembre 2017		Noviembre 2018	Noviembre 2017	
Ceras vegetales, de abejas u otros insectos (1521)	--	--	--	--	--	--
Degrás, residuos del tratamiento de las grasas o ceras (1522)	0,32	0,24	31,4%	714	292	144,7%
<b>Conservas de carnes y pescados, crustáceos y moluscos (16)</b>	<b>128,53</b>	<b>122,49</b>	<b>4,9%</b>	<b>26.788</b>	<b>25.237</b>	<b>6,1%</b>
Embutidos de carne, despojos o sangre (1601)	35,58	36,05	-1,3%	6.500	6.521	-0,3%
Las demás preparaciones y conservas de carne (1602)	16,45	15,74	4,5%	5.348	4.960	7,8%
Extractos y jugos de carnes, pescados, crustáceos o moluscos (1603)	1,23	1,96	-37,1%	88	160	-44,8%
Preparaciones y conservas de pescado, caviar y sus sucedáneos (1604)	59,28	53,83	10,1%	11.099	10.109	9,8%
Conservas de crustáceos y moluscos (1605)	15,97	14,90	7,2%	3.753	3.486	7,6%
<b>Azúcares y artículos de confitería (17)</b>	<b>48,78</b>	<b>48,31</b>	<b>1,0%</b>	<b>31.959</b>	<b>29.710</b>	<b>7,6%</b>
Azúcar de caña o remolacha (1701)	5,04	5,51	-8,6%	10.178	10.145	0,3%
Los demás azúcares, (lactosa, maltosa, glucosa y fructosa) (1702)	3,69	3,04	21,5%	5.701	4.568	24,8%
Melaza de la extracción o refinado del azúcar (1703)	0,08	0,06	35,1%	419	297	40,8%
Artículos de confitería sin cacao (1704)	39,98	39,70	0,7%	15.661	14.700	6,5%
<b>Cacao y sus preparaciones (18)</b>	<b>62,58</b>	<b>63,08</b>	<b>-0,8%</b>	<b>22.150</b>	<b>21.110</b>	<b>4,9%</b>
Cacao en grano entero, partido, crudo o tostado (1801)	0,00	0,00	127,3%	0	0	84,0%
Cáscara, películas y demás residuos de cacao (1802)	0,05	0,04	28,1%	319	237	35,0%
Pasta de cacao (1803)	1,64	1,10	48,6%	549	378	45,3%
Manteca, grasa y aceite de cacao (1804)	3,69	4,14	-10,8%	744	827	-10,0%
Cacao en polvo sin azucarar ni edulcorar (1805)	12,37	13,12	-5,7%	7.739	7.211	7,3%
Chocolate y demás preparaciones alimenticias que contengan cacao (1806)	44,83	44,67	0,3%	12.798	12.458	2,7%
<b>Preparaciones a base de cereales, harina, almidón, fécula o leche (19)</b>	<b>143,61</b>	<b>139,09</b>	<b>3,2%</b>	<b>72.462</b>	<b>70.396</b>	<b>2,9%</b>
Extracto de malta y preparaciones alimenticias de harina, sémola, almidón o fécula (1901)	27,40	24,68	11,0%	10.260	10.476	-2,1%
Pastas alimenticias incluso cocidas o rellenas (1902)	11,41	10,43	9,4%	11.353	10.871	4,4%
Tapioca y sus sucedáneos con fécula, en copos, grumos o granos (1903)	0,02	0,02	8,1%	5	6	-24,1%
Productos a base de cereales obtenidos por insuflado o tostado (1904)	23,48	24,47	-4,0%	12.042	10.091	19,3%
Productos de panadería, pastelería o galletería (1905)	81,29	79,49	2,3%	38.802	38.951	-0,4%
<b>Conservas de legumbres, hortalizas o frutas (20)</b>	<b>240,19</b>	<b>254,58</b>	<b>-5,7%</b>	<b>209.323</b>	<b>223.594</b>	<b>-6,4%</b>
Legumbres, hortalizas, frutos conservados en vinagre (2001)	7,44	7,80	-4,6%	4.809	4.812	-0,1%
Tomates preparados o conservados (2002)	35,62	35,08	1,5%	46.715	48.461	-3,6%
Setas y trufas preparadas o conservadas (2003)	6,86	5,84	17,5%	5.095	3.530	44,4%
Las demás legumbres y hortalizas preparadas o conservadas congeladas (2004)	6,72	5,87	14,5%	4.998	4.347	15,0%
Las demás legumbres y hortalizas, preparadas o conservadas sin congelar (2005)	80,11	84,07	-4,7%	60.324	60.442	-0,2%
Hortalizas y frutas confitados con azúcar (2006)	0,55	1,04	-46,8%	244	353	-30,9%
Compotas, jaleas y mermeladas, purés de frutas (2007)	15,45	13,47	14,7%	8.265	8.644	-4,4%
Frutos conservados de otro modo (2008)	33,21	38,60	-14,0%	20.804	25.649	-18,9%
Jugos de frutas (2009)	54,24	62,82	-13,7%	58.069	67.356	-13,8%
<b>Preparaciones alimenticias diversas (21)</b>	<b>129,31</b>	<b>126,78</b>	<b>2,0%</b>	<b>52.477</b>	<b>52.507</b>	<b>-0,1%</b>
Extractos, esencias y concentrados de café, té o yerba mate (2101)	31,77	32,39	-1,9%	10.399	10.737	-3,1%
Levaduras (2102)	2,83	2,14	32,2%	2.179	1.701	28,1%

Exportación	Valor (Mill C)		Var. (%) Noviembre 2018/2017	Volumen (T)		Var. (%) Noviembre 2018/2017
	Noviembre 2018	Noviembre 2017		Noviembre 2018	Noviembre 2017	
Preparaciones para salsas y salsas preparadas (2103)	26,03	24,95	4,4%	18.920	18.055	4,8%
Preparaciones para sopas, potajes o caldos (2104)	11,39	12,88	-11,6%	6.567	7.654	-14,2%
Helados y productos similares incluso con cacao (2105)	5,07	5,17	-1,9%	1.784	1.876	-4,9%
Preparaciones alimenticias no comprendidas en otras partidas (2106)	52,21	49,25	6,0%	12.629	12.484	1,2%
<b>Bebidas (22)</b>	<b>411,19</b>	<b>400,19</b>	<b>2,7%</b>	<b>298.400</b>	<b>297.526</b>	<b>0,3%</b>
Agua (2201)	2,71	2,24	21,0%	9.081	7.959	14,1%
Bebidas refrescantes (2202)	24,12	19,13	26,1%	36.516	30.880	18,3%
Cerveza (2203)	16,13	14,30	12,8%	21.118	19.413	8,8%
Vino (2204)	292,38	291,76	0,2%	198.001	195.792	1,1%
Vermut (2205)	4,99	4,79	4,1%	3.899	4.413	-11,6%
Las demás bebidas fermentadas (2206)	1,45	1,65	-11,8%	1.140	1.380	-17,4%
Bebidas espirituosas con grado alcohólico volumétrico superior o igual al 80%vol. (2207)	7,52	14,62	-48,5%	10.069	21.855	-53,9%
Bebidas espirituosas con grado alcohólico volumétrico inferior al 80%vol. (2208)	59,02	48,80	20,9%	14.874	12.178	22,1%
Vinagre comestible y sucedáneos comestibles del vinagre (2209)	2,87	2,90	-1,0%	3.701	3.656	1,2%
<b>Subproductos de las industrias alimentarias y piensos (23)</b>	<b>93,89</b>	<b>86,32</b>	<b>8,8%</b>	<b>145.135</b>	<b>148.611</b>	<b>-2,3%</b>
Harina, polvo y pellets de carne, despojos o pescados (2301)	10,91	10,35	5,4%	21.780	19.561	11,3%
Salvados, moyuelos y demás residuos del tratamiento de cereales (2302)	0,39	0,48	-17,8%	1.060	1.806	-41,3%
Residuos de la industria del almidón y similares (2303)	2,70	2,72	-0,7%	4.397	4.488	-2,0%
Tortas y residuos sólidos de la extracción de aceite de soja (2304)	10,48	9,67	8,4%	30.574	28.680	6,6%
Tortas y residuos sólidos de la extracción de aceite de cacahuete (2305)	--	--	--	--	--	--
Tortas y residuos sólidos de la extracción de aceites vegetales (2306)	2,63	2,56	2,5%	11.779	15.194	-22,5%
Lías o heces de vino (2307)	0,06	0,02	231,6%	390	189	106,6%
Materias vegetales, desperdicios, residuos y subproductos vegetales (2308)	1,09	1,47	-25,8%	2.657	4.453	-40,3%
Preparaciones para la alimentación animal (2309)	65,63	59,05	11,1%	72.499	74.240	-2,3%
<b>Partidas no alimentarias</b>	<b>163,39</b>	<b>169,69</b>	<b>-3,7%</b>	<b>326.383</b>	<b>297.423</b>	<b>9,7%</b>
Tabaco en rama o sin elaborar (2401)	2,56	3,85	-33,4%	2.117	1.823	16,1%
Manitol (290543)+D-glucitol (290544 )+Glicerol (290545)	1,10	0,15	622,0%	1.260	133	846,6%
Aceites esenciales (3301)	14,50	12,41	16,8%	678	590	14,8%
Mezclas de sustancias odoríferas utilizadas en las industrias alimentarias o de bebidas (330210)	18,39	22,21	-17,2%	2.333	2.526	-7,6%
Caseína, caseinatos y demás derivados (3501)	0,77	0,35	123,8%	143	107	33,6%
Albúminas (3502)	0,44	0,44	1,2%	668	544	22,7%
Gelatinas (3503)	4,11	4,17	-1,4%	1.491	1.200	24,2%
Peptonas y sus derivados (3504)	2,77	2,36	17,4%	672	594	13,1%
Dextrina y demás almidones (3505)	0,68	1,00	-31,2%	594	870	-31,7%
Aprestos a base de materias amiláceas (380910)	0,82	0,69	19,4%	618	633	-2,3%
Ácidos grasos monocarboxílicos industriales (3823)	4,29	5,44	-21,1%	5.601	6.307	-11,2%
Sorbitol (382460)	0,03	0,05	-48,4%	17	22	-21,9%
Caucho natural (4001)	0,64	0,60	7,9%	464	374	23,9%
Cueros y pieles, en bruto, de bovino o de equino (4101)	9,66	11,73	-17,7%	5.008	4.584	9,3%



Exportación	Valor (Mill €)		Var. (%) Noviembre 2018/2017	Volumen (T)		Var. (%) Noviembre 2018/2017
	Noviembre 2018	Noviembre 2017		Noviembre 2018	Noviembre 2017	
Pieles en bruto de ovino frescas o saladas, secas o encaladas (4102)	1,98	4,26	-53,5%	390	1.006	-61,2%
Los demás cueros y pieles en bruto (4103)	0,57	0,55	3,8%	764	517	47,8%
Peletería en bruto (4301)	0,44	0,49	-9,6%	19	171	-89,0%
Leña, madera en plaquitas o partículas, aserrín y desperdicios (4401)	5,26	5,81	-9,5%	46.747	40.488	15,5%
Carbón vegetal (4402)	0,62	0,44	41,2%	1.705	558	205,6%
Madera en bruto (4403)	8,87	7,04	26,0%	126.852	92.363	37,3%
Flejes de madera (4404)	0,05	0,08	-34,9%	111	234	-52,6%
Viruta de madera y harina de madera (4405)	0,00	0,00	--	0	0	--
Traviesas de madera para vías férreas o similares (4406)	0,73	0,74	-1,9%	392	721	-45,7%
Madera aserrada o desbastada longitudinalmente (4407)	6,53	7,03	-7,1%	10.941	14.836	-26,2%
Hojas para chapado y contrachapado (4408)	6,18	6,80	-9,0%	2.404	2.748	-12,5%
Madera perfilada (4409)	4,49	4,13	8,6%	1.359	1.267	7,3%
Tableros de partículas (4410)	16,78	18,35	-8,6%	44.418	53.226	-16,5%
Tableros de fibra de madera u otras materias leñosas (4411)	25,85	25,12	2,9%	52.295	52.685	-0,7%
Madera contrachapada, madera chapada y madera estratificada (4412)	24,27	23,41	3,7%	16.322	16.296	0,2%
<b>Corcho y sus manufacturas (45)</b>	<b>46,36</b>	<b>23,68</b>	<b>95,8%</b>	<b>15.688</b>	<b>6.798</b>	<b>130,8%</b>
Corcho natural en bruto o simplemente preparado (4501)	7,52	5,91	27,2%	4.243	3.637	16,7%
Corcho natural descortezado (4502)	23,36	2,21	955,3%	9.901	1.277	675,2%
Manufacturas de corcho natural (4503)	8,00	7,91	1,2%	702	1.022	-31,3%
Corcho aglomerado (4504)	7,48	7,65	-2,1%	842	861	-2,2%
<b>Pasta de madera o de otras materias fibrosas celulósicas (47)</b>	<b>52,88</b>	<b>66,14</b>	<b>-20,0%</b>	<b>126.709</b>	<b>188.681</b>	<b>-32,8%</b>
Pasta mecánica de madera (4701)	0,86	0,85	1,3%	2.496	2.592	-3,7%
Pasta química de madera para disolver (4702)	2,46	2,45	0,3%	3.018	3.220	-6,3%
Pasta química de madera a la sosa o al sulfato (4703)	38,19	41,93	-8,9%	69.649	80.592	-13,6%
Pasta química de madera al sulfito (4704)	0,00	0,00	--	1	0	--
Pasta semiquímica de madera (4705)	0,12	0,91	-86,6%	14	195	-92,8%
Pasta de fibras obtenidas de papel o cartón reciclados (4706)	4,19	3,93	6,6%	1.537	1.407	9,2%
Papel o cartón para reciclar (4707)	7,06	16,07	-56,1%	49.995	100.675	-50,3%
Capullos de seda devanables (5001)	--	--	--	--	--	--
Seda cruda sin torcer (5002)	0,00	--	--	0	--	--
Desperdicios de seda (5003)	--	--	--	--	--	--
Lana sin cardar ni peinar (5101)	2,31	3,94	-41,2%	772	1.652	-53,2%
Pelo fino u ordinario sin cardar ni peinar (5102)	0,00	0,00	4074,1%	1	0	52044,0%
Desperdicios de lana o de pelo fino u ordinario (5103)	0,00	0,03	-100,0%	0	11	-100,0%
Hilachas de lana o de pelo fino u ordinario (5104)	0,00	0,00	--	0	0	--
Lana y pelo fino u ordinario, cardados o peinados (5105)	0,13	0,15	-13,8%	43	32	36,5%
Algodón sin cardar ni peinar (5201)	12,14	19,33	-37,2%	7.330	13.918	-47,3%
Desperdicios de algodón (5202)	0,41	0,61	-32,0%	533	766	-30,5%
Algodón cardado o peinado (5203)	0,02	0,03	-51,1%	2	11	-81,5%

Exportación	Valor (Mill €)		Var. (%) Noviembre 2018/2017	Volumen (T)		Var. (%) Noviembre 2018/2017
	Noviembre 2018	Noviembre 2017		Noviembre 2018	Noviembre 2017	
Lino en bruto o trabajado (5301)	0,00	0,02	-95,7%	0	4	-93,9%
Cáñamo en bruto o trabajado (5302)	0,01	0,01	132,7%	5	2	127,9%
Yute y demás fibras textiles del líber (5303)	0,13	0,01	1421,6%	103	47	118,3%
Coco, abacá , ramio y demás fibras textiles (5305)	0,37	0,31	19,8%	244	229	6,4%

Importación	Valor (Mill €)		Var. (%) Noviembre 2018/2017	Volumen (T)		Var. (%) Noviembre 2018/2017
	Noviembre 2018	Noviembre 2017		Noviembre 2018	Noviembre 2017	
<b>Animales Vivos (01)</b>	<b>38,22</b>	<b>45,25</b>	<b>-15,5%</b>	<b>12.120</b>	<b>15.773</b>	<b>-23,2%</b>
Caballos, asnos, mulos y burdéganos vivos (0101)	1,16	1,10	5,7%	299	377	-20,8%
Animales vivos de la especie bovina (0102)	22,99	26,85	-14,4%	7.752	9.498	-18,4%
Animales vivos de la especie porcina (0103)	5,08	5,08	-0,2%	2.685	2.009	33,7%
Animales vivos de las especies ovina o caprina (0104)	1,60	2,34	-31,4%	447	837	-46,6%
Gallos, gallinas, patos, gansos (0105)	3,14	6,28	-50,1%	578	2.607	-77,8%
Los demás animales vivos (0106)	4,25	3,60	18,2%	359	445	-19,3%
<b>Carne y despojos comestibles (02)</b>	<b>121,45</b>	<b>125,66</b>	<b>-3,4%</b>	<b>40.196</b>	<b>40.827</b>	<b>-1,5%</b>
Carne de bovino, fresca o refrigerada (0201)	50,95	49,34	3,3%	9.246	7.646	20,9%
Carne de bovino congelada (0202)	10,96	11,29	-2,9%	2.938	2.674	9,9%
Carne de porcino, fresca, refrigerada o congelada (0203)	15,04	17,87	-15,8%	9.576	10.489	-8,7%
Carne de ovino o caprino, fresca, refrigerada o congelada (0204)	5,14	7,05	-27,0%	869	1.146	-24,2%
Carne de animales de las especies caballar, asnal o mular, fresca o refrigerada (0205)	0,04	0,03	17,1%	20	22	-9,0%
Despojos comestibles de animales de las especies bovina, porcina, ovina, caprina (0206)	3,11	2,82	10,0%	1.540	1.440	6,9%
Carne y despojos comestibles de aves (0207)	28,64	30,77	-6,9%	13.291	14.731	-9,8%
Las demás carnes y despojos comestibles, frescos, refrigerados o congelados (0208)	0,62	0,57	7,6%	98	128	-23,6%
Tocino sin partes magras y grasas de cerdo o de ave (0209)	0,76	0,70	9,1%	779	1.013	-23,0%
Carne y despojos comestibles, salados o en salmuera, secos o ahumados (0210)	6,19	5,22	18,6%	1.840	1.538	19,7%
<b>Pescados y crustáceos, moluscos (03)</b>	<b>534,19</b>	<b>560,08</b>	<b>-4,6%</b>	<b>114.820</b>	<b>125.224</b>	<b>-8,3%</b>
Peces vivos (0301)	2,96	4,14	-28,4%	454	1.135	-59,9%
Pescado fresco o refrigerado (0302)	90,16	88,60	1,8%	18.145	19.809	-8,4%
Pescado congelado (0303)	61,45	65,65	-6,4%	25.978	28.518	-8,9%
Filetes y demás carne de pescado frescos, refrigerados o congelados (0304)	63,96	62,27	2,7%	15.181	14.775	2,7%
Pescado seco, salado o en salmuera y ahumado (0305)	21,23	23,71	-10,4%	3.407	4.058	-16,0%
Crustáceos (0306)	160,70	157,71	1,9%	22.829	23.207	-1,6%
Moluscos (0307)	133,37	157,53	-15,3%	28.708	33.610	-14,6%
Invertebrados acuáticos (excluidos Crustáceos y Moluscos) (0308)	0,36	0,48	-24,5%	118	111	5,9%
<b>Leche y productos lácteos, huevos y miel (04)</b>	<b>163,03</b>	<b>156,21</b>	<b>4,4%</b>	<b>75.066</b>	<b>68.571</b>	<b>9,5%</b>
Leche y nata sin concentrar (0401)	9,13	7,10	28,6%	13.478	11.003	22,5%
Leche y nata concentradas (0402)	14,23	13,82	2,9%	8.138	7.640	6,5%
Suero de mantequilla, leche y nata cuajadas y yogur (0403)	17,91	15,35	16,7%	14.617	12.682	15,3%
Lactosuero (0404)	5,36	5,20	3,1%	5.846	3.759	55,5%

Importación	Valor (Mill €)		Var. (%) Noviembre 2018/2017	Volumen (T)		Var. (%) Noviembre 2018/2017
	Noviembre 2018	Noviembre 2017		Noviembre 2018	Noviembre 2017	
Mantequilla y demás materias grasas de la leche (0405)	9,92	10,39	-4,5%	1.961	1.841	6,5%
Quesos y requesón (0406)	88,93	89,77	-0,9%	24.197	25.924	-6,7%
Huevos de ave con cascarrón frescos, conservados o cocidos (0407)	6,56	3,92	67,2%	1.501	1.353	10,9%
Huevos de ave sin cascara y yemas de huevo (0408)	3,13	3,46	-9,6%	1.761	1.384	27,2%
Miel natural (0409)	6,98	6,79	2,9%	3.535	2.965	19,2%
Productos comestibles de origen animal no comprendidos en otras partidas (0410)	0,88	0,40	118,5%	32	20	56,1%
<b>Los demás productos de origen animal no comprendidos en otros capítulos (05)</b>	<b>19,17</b>	<b>15,90</b>	<b>20,6%</b>	<b>9.309</b>	<b>7.172</b>	<b>29,8%</b>
Cabello en bruto (0501)	0,00	0,00	--	0	0	--
Cerdas de jabalí o de cerdo (0502)	0,10	0,31	-67,2%	4	16	-76,3%
Crin y sus desperdicios (0503)	--	--	--	--	--	--
Tripas, vejigas y estómagos de animales (0504)	12,23	7,81	56,6%	2.546	1.773	43,6%
Piel y otras partes de aves con las plumas o con el plumón (0505)	2,39	4,02	-40,6%	270	481	-43,9%
Huesos y núcleos córneos (0506)	0,12	0,14	-11,7%	398	290	37,3%
Marfil, concha de tortuga, ballenas de mamíferos marinos (0507)	0,10	0,07	39,7%	5	5	6,6%
Coral y materias similares (0508)	0,02	0,01	76,5%	5	8	-41,8%
Esponjas naturales de origen animal (0509)	--	--	--	--	--	--
Ámbar gris, castóreo, algalia y almizcle (0510)	0,23	0,39	-41,7%	408	202	101,8%
Productos de origen animal no comprendidos en otras partidas (0511)	3,98	3,16	26,2%	5.674	4.397	29,0%
<b>Plantas vivas y productos de la floricultura (06)</b>	<b>15,36</b>	<b>14,89</b>	<b>3,2%</b>	<b>4.739</b>	<b>6.347</b>	<b>-25,3%</b>
Bulbos, cebollas, tubérculos, raíces tuberosas, garras y rizomas (0601)	1,49	1,87	-20,6%	352	439	-19,8%
Las demás plantas vivas, esquejes, estaquillas e injertos (0602)	7,31	6,76	8,1%	3.288	3.427	-4,1%
Flores y capullos, cortados para ramos o adornos (0603)	5,67	5,44	4,2%	857	1.076	-20,4%
Follaje, hojas, ramas y demás partes de plantas (0604)	0,90	0,81	11,5%	243	1.406	-82,7%
<b>Legumbres y hortalizas (07)</b>	<b>137,19</b>	<b>105,77</b>	<b>29,7%</b>	<b>205.904</b>	<b>161.644</b>	<b>27,4%</b>
Patatas frescas o refrigeradas (0701)	27,36	14,39	90,2%	72.981	73.561	-0,8%
Tomates frescos o refrigerados (0702)	13,29	10,64	25,0%	14.525	12.023	20,8%
Cebollas, chalotes, ajos, puerros frescos o refrigerados (0703)	6,52	4,13	57,7%	10.614	8.451	25,6%
Coles, coliflores, coles rizadas, colinabos y similares (0704)	1,53	1,35	14,0%	2.541	2.193	15,9%
Lechugas y achicorias (0705)	1,57	1,97	-20,4%	1.086	1.559	-30,4%
Zanahorias, nabos, remolachas para ensalada (0706)	0,74	0,54	36,4%	1.989	979	103,1%
Pepinos y pepinillos frescos o refrigerados (0707)	0,68	0,59	15,4%	1.005	918	9,5%
Legumbres, incluso desvainadas, frescas o refrigeradas (0708)	24,64	17,08	44,2%	25.017	8.300	201,4%
Las demás hortalizas frescas o refrigeradas (0709)	16,21	15,85	2,2%	10.533	9.036	16,6%
Legumbres y hortalizas, incluso cocidas con agua o vapor, congeladas (0710)	14,81	13,28	11,5%	18.658	18.520	0,7%
Legumbres y hortalizas conservadas provisionalmente (0711)	4,98	3,30	50,7%	5.092	3.653	39,4%
Legumbres y hortalizas secas, incluso en trozos o en rodajas o trituradas (0712)	2,44	3,60	-32,2%	2.190	2.087	4,9%
Leguminosas grano (0713)	20,93	17,92	16,8%	38.204	19.037	100,7%
Raíces de mandioca (yuca), arruruz o salep, batatas (0714)	1,50	1,13	32,2%	1.469	1.328	10,6%

Importación	Valor (Mill €)		Var. (%) Noviembre 2018/2017	Volumen (T)		Var. (%) Noviembre 2018/2017
	Noviembre 2018	Noviembre 2017		Noviembre 2018	Noviembre 2017	
<b>Frutas y frutos (08)</b>	<b>238,04</b>	<b>233,78</b>	<b>1,8%</b>	<b>167.795</b>	<b>163.519</b>	<b>2,6%</b>
Cocos, nueces del Brasil y nueces de cajuil (0801)	6,06	8,30	-27,0%	1.691	1.977	-14,4%
Los demás frutos de cáscara frescos o secos (0802)	89,34	82,72	8,0%	19.122	18.148	5,4%
Bananas o plátanos frescos o secos (0803)	18,35	16,62	10,4%	35.788	32.818	9,0%
Dátiles, higos, piñas, aguacates, guayabas y mangos (0804)	34,40	40,96	-16,0%	28.788	29.365	-2,0%
Cítricos (0805)	8,10	7,02	15,4%	9.369	7.902	18,6%
Uvas y pasas (0806)	11,64	11,65	-0,1%	7.452	6.760	10,2%
Melones, sandías y papayas frescos (0807)	9,64	10,90	-11,6%	13.243	14.925	-11,3%
Frutas de pepita (0808)	15,95	14,29	11,6%	26.857	23.115	16,2%
Frutas de hueso (0809)	1,31	1,73	-24,0%	2.496	1.164	114,5%
Frutos rojos, kiwis y caquis (0810)	38,55	34,72	11,0%	20.919	22.941	-8,8%
Frutos congelados (0811)	4,46	4,59	-2,8%	1.966	4.192	-53,1%
Frutos conservados provisionalmente (0812)	0,19	0,05	312,7%	76	13	502,8%
Frutos secos (excl. 0801 a 0806) mezclas de frutos secos (0813)	--	--	--	--	--	--
Cortezas de cítricos, melones y sandías frescas o congeladas (0814)	0,04	0,24	-81,0%	27	200	-86,3%
<b>Café, te, yerba mate y especias (09)</b>	<b>84,36</b>	<b>101,96</b>	<b>-17,3%</b>	<b>30.303</b>	<b>29.722</b>	<b>2,0%</b>
Café (0901)	68,49	76,92	-11,0%	25.254	23.264	8,6%
Té (0902)	2,71	2,98	-9,2%	522	605	-13,7%
Yerba mate (0903)	0,29	0,36	-19,5%	89	115	-22,0%
Pimienta (0904)	5,23	8,29	-36,9%	2.603	3.790	-31,3%
Vainilla (0905)	0,21	0,15	40,0%	26	1	1849,1%
Canela y flores de canelero (0906)	1,13	1,26	-10,0%	157	177	-11,3%
Clavo (0907)	0,06	0,08	-18,1%	8	11	-29,3%
Nuez moscada, macis, amomos y cardamomos (0809)	0,27	0,21	32,9%	35	21	69,4%
Semillas de anís, badiana, hinojo, cilantro, comino, alcaravea y bayas de enebro (0909)	0,65	1,17	-44,8%	288	495	-41,8%
Jengibre, azafrán, cúrcuma, tomillo, hojas de laurel, curry y demás especias (0910)	5,33	10,56	-49,5%	1.321	1.243	6,3%
<b>Cereales (10)</b>	<b>225,99</b>	<b>224,42</b>	<b>0,7%</b>	<b>1.208.196</b>	<b>1.241.729</b>	<b>-2,7%</b>
Trigo (1001)	58,07	101,00	-42,5%	280.690	575.420	-51,2%
Centeno (1002)	0,20	4,67	-95,7%	417	30.405	-98,6%
Cebada (1003)	3,28	8,73	-62,4%	14.983	50.751	-70,5%
Avena (1004)	0,72	1,00	-28,2%	2.953	4.837	-39,0%
Maíz (1005)	151,97	93,75	62,1%	879.019	519.703	69,1%
Arroz (1006)	7,89	6,67	18,2%	16.706	12.885	29,7%
Sorgo para grano (1007)	1,51	4,75	-68,3%	8.661	31.602	-72,6%
Alforfón, mijo y alpiste (1008)	2,35	3,85	-38,9%	4.767	16.126	-70,4%
<b>Productos de la molinería, Malta, Almidón y fécula (11)</b>	<b>17,39</b>	<b>16,89</b>	<b>2,9%</b>	<b>33.613</b>	<b>33.736</b>	<b>-0,4%</b>
Harina de trigo y de morcajo (1101)	2,75	2,13	29,2%	7.424	6.014	23,4%
Harina de cereales (1102)	3,39	3,09	9,6%	7.267	6.460	12,5%
Grañones, sémola y pellets de cereales (1103)	1,64	1,81	-9,2%	6.925	8.296	-16,5%

Importación	Valor (Mill €)		Var. (%) Noviembre 2018/2017	Volumen (T)		Var. (%) Noviembre 2018/2017
	Noviembre 2018	Noviembre 2017		Noviembre 2018	Noviembre 2017	
Granos de cereales trabajados de otra forma (1104)	1,58	1,68	-5,9%	2.052	2.646	-22,5%
Harina, sémola, polvo, copos, gránulos y pellets de patatas (1105)	1,60	1,45	9,8%	1.444	1.014	42,3%
Harina, sémola y polvo de las legumbres secas de la partida 0713 (1106)	0,34	0,17	96,2%	209	140	49,2%
Malta (1107)	0,42	0,43	-3,1%	520	660	-21,1%
Almidón y fécula (1108)	4,29	4,24	1,1%	6.763	6.670	1,4%
Gluten de trigo (1109)	1,39	1,89	-26,5%	1.010	1.836	-45,0%
<b>Semillas oleaginosas y plantas industriales (12)</b>	<b>153,81</b>	<b>189,09</b>	<b>-18,7%</b>	<b>331.694</b>	<b>428.260</b>	<b>-22,5%</b>
Habas de soja (1201)	88,25	96,79	-8,8%	279.954	283.346	-1,2%
Cacahuets crudos (1202)	4,47	4,59	-2,7%	3.383	3.417	-1,0%
Copra (1203)	--	--	--	--	--	--
Semilla de lino (1204)	0,36	0,37	-1,7%	417	337	23,8%
Semilla de nabo o de colza (1205)	0,68	1,19	-43,1%	2.124	4.352	-51,2%
Semilla de girasol (1206)	13,88	31,70	-56,2%	23.647	113.527	-79,2%
Las demás semillas y frutos oleaginosos (1207)	7,15	9,61	-25,6%	8.115	6.890	17,8%
Harina de semillas o de frutos oleaginosos (1208)	1,82	1,23	47,8%	5.575	3.984	39,9%
Semillas, frutos y esporas para siembra (1209)	16,82	18,82	-10,6%	1.565	3.133	-50,1%
Conos de lúpulo frescos o secos (1210)	0,11	1,08	-89,5%	10	88	-88,7%
Plantas, semillas y frutos utilizadas en perfumería, medicina o insecticidas (1211)	15,62	14,94	4,5%	2.750	2.737	0,5%
Algarrobos, algas, remolacha azucarera y caña de azúcar, frescas o refrigeradas (1212)	4,17	8,32	-49,9%	1.939	4.530	-57,2%
Paja y cascabillo de cereales (1213)	0,13	0,09	39,9%	930	679	36,9%
Forrajes (1214)	0,35	0,35	0,0%	1.287	1.239	3,8%
<b>Gomas, resinas y demás jugos y extractos vegetales (13)</b>	<b>14,98</b>	<b>13,41</b>	<b>11,8%</b>	<b>1.715</b>	<b>3.849</b>	<b>-55,4%</b>
<b>Materias trenzables y demás productos de origen vegetal (14)</b>	<b>2,09</b>	<b>2,96</b>	<b>-29,6%</b>	<b>2.974</b>	<b>5.253</b>	<b>-43,4%</b>
Materias vegetales de las especies utilizadas en cestería o espartería (1401)	1,09	0,87	24,7%	1.090	990	10,1%
Productos vegetales no comprendidos en otras partidas (1404)	1,00	2,09	-52,3%	1.884	4.263	-55,8%
<b>Grasas y aceites (15)</b>	<b>259,68</b>	<b>273,10</b>	<b>-4,9%</b>	<b>352.201</b>	<b>323.757</b>	<b>8,8%</b>
Grasa de cerdo de ave (1501)	2,44	3,55	-31,2%	4.264	5.334	-20,1%
Grasas de bovino, ovino o caprino (1502)	2,29	3,64	-37,1%	4.671	6.055	-22,9%
Estearina solar y aceite de manteca de cerdo (1503)	0,09	0,25	-65,3%	58	290	-80,1%
Grasas y aceites de pescado o mamíferos marinos (1504)	3,53	2,26	56,5%	2.533	1.875	35,1%
Grasa de lana (1505)	0,12	0,21	-42,1%	16	31	-48,0%
Las demás grasas y aceites animales (1506)	1,24	1,17	6,2%	2.624	1.927	36,2%
Aceite de soja (1507)	7,84	7,26	8,0%	11.860	9.999	18,6%
Aceite de cacahuete (1508)	0,08	0,47	-82,3%	52	482	-89,3%
Aceite de oliva (1509+1510)	52,87	63,94	-17,3%	23.459,58	24.070,94	-2,5%
Aceite de palma (1511)	107,70	110,77	-2,8%	195.226	172.938	12,9%

Importación	Valor (Mill €)		Var. (%) Noviembre 2018/2017	Volumen (T)		Var. (%) Noviembre 2018/2017
	Noviembre 2018	Noviembre 2017		Noviembre 2018	Noviembre 2017	
Aceites de girasol (1512)	41,42	50,13	-17,4%	59.804	69.460	-13,9%
Aceites de coco, de almendra o de babasú (1513)	8,81	6,44	36,7%	9.996	4.652	114,9%
Aceites de nabo, colza o mostaza (1514)	1,65	0,83	98,6%	3.292	1.630	102,0%
Las demás grasas y aceites vegetales fijos (1515)	9,72	3,36	189,0%	10.100	2.036	396,0%
Grasas y aceites parcial o totalmente hidrogenados (1516)	2,28	2,16	5,7%	1.187	1.230	-3,5%
Margarina y mezclas alimenticias de grasas o de aceites (1517)	8,69	6,84	27,0%	5.654	4.539	24,6%
Grasas y aceites cocidos, oxidados, deshidratados...etc. (1518)	7,60	8,66	-12,3%	14.336	13.712	4,6%
Glicerol en bruto (1520)	0,34	0,09	263,6%	993	393	152,3%
Ceras vegetales, de abejas u otros insectos (1521)	0,78	0,62	26,3%	190	128	48,1%
Degrás, residuos del tratamiento de las grasas o ceras (1522)	0,18	0,44	-59,4%	1.886	2.975	-36,6%
<b>Conservas de carnes y pescados, crustáceos y moluscos (16)</b>	<b>99,37</b>	<b>101,44</b>	<b>-2,0%</b>	<b>22.698</b>	<b>23.102</b>	<b>-1,7%</b>
Embutidos de carne, despojos o sangre (1601)	8,33	7,64	9,1%	2.454	2.377	3,2%
Las demás preparaciones y conservas de carne (1602)	16,71	20,03	-16,6%	3.884	5.156	-24,7%
Extractos y jugos de carnes, pescados, crustáceos o moluscos (1603)	0,90	0,82	9,8%	84	60	40,1%
Preparaciones y conservas de pescado, caviar y sus sucedáneos (1604)	64,56	63,22	2,1%	13.956	13.586	2,7%
Conservas de crustáceos y moluscos (1605)	8,86	9,73	-8,9%	2.321	1.923	20,7%
<b>Azúcares y artículos de confitería (17)</b>	<b>60,96</b>	<b>66,82</b>	<b>-8,8%</b>	<b>147.416</b>	<b>141.152</b>	<b>4,4%</b>
Azúcar de caña o remolacha (1701)	39,28	44,67	-12,1%	104.682	94.025	11,3%
Los demás azúcares, (lactosa, maltosa, glucosa y fructosa) (1702)	6,51	6,73	-3,3%	8.321	8.932	-6,8%
Melaza de la extracción o refinado del azúcar (1703)	3,27	3,25	0,5%	30.648	33.546	-8,6%
Artículos de confitería sin cacao (1704)	11,90	12,17	-2,2%	3.765	4.649	-19,0%
<b>Cacao y sus preparaciones (18)</b>	<b>79,78</b>	<b>88,29</b>	<b>-9,6%</b>	<b>31.512</b>	<b>33.748</b>	<b>-6,6%</b>
Cacao en grano entero, partido, crudo o tostado (1801)	16,87	16,61	1,6%	8.435	8.880	-5,0%
Cáscara, películas y demás residuos de cacao (1802)	0,25	0,97	-74,2%	268	680	-60,6%
Pasta de cacao (1803)	8,03	10,15	-20,9%	7.618	8.530	-10,7%
Manteca, grasa y aceite de cacao (1804)	2,72	2,50	8,7%	655	666	-1,6%
Cacao en polvo sin azucarar ni edulcorar (1805)	1,36	1,61	-15,7%	589	805	-26,8%
Chocolate y demás preparaciones alimenticias que contengan cacao (1806)	50,56	56,45	-10,4%	13.948	14.187	-1,7%
<b>Preparaciones a base de cereales, harina, almidón, fécula o leche (19)</b>	<b>1.532,29</b>	<b>1.409,87</b>	<b>8,7%</b>	<b>746.883</b>	<b>701.043</b>	<b>6,5%</b>
Extracto de malta y preparaciones alimenticias de harina, sémola, almidón o fécula (1901)	22,63	24,89	-9,1%	10.959	12.152	-9,8%
Pastas alimenticias incluso cocidas o rellenas (1902)	16,02	14,58	9,8%	8.128	7.082	14,8%
Tapioca y sus sucedáneos con fécula, en copos, grumos o granos (1903)	0,07	0,14	-51,2%	42	67	-37,0%
Productos a base de cereales obtenidos por insuflado o tostado (1904)	16,44	12,92	27,2%	8.112	6.272	29,3%
Productos de panadería, pastelería o galletería (1905)	68,15	60,57	12,5%	24.875	21.487	15,8%
<b>Conservas de legumbres, hortalizas o frutas (20)</b>	<b>104,65</b>	<b>103,42</b>	<b>1,2%</b>	<b>88.749</b>	<b>75.334</b>	<b>17,8%</b>
Legumbres, hortalizas, frutos conservados en vinagre (2001)	3,05	3,41	-10,6%	2.576	3.167	-18,7%
Tomates preparados o conservados (2002)	3,49	3,25	7,3%	5.842	5.561	5,1%
Setas y trufas preparadas o conservadas (2003)	0,85	0,64	33,3%	485	287	68,7%
Las demás legumbres y hortalizas preparadas o conservadas congeladas (2004)	13,25	13,79	-3,9%	15.797	16.412	-3,7%

Importación	Valor (Mill €)		Var. (%) Noviembre 2018/2017	Volumen (T)		Var. (%) Noviembre 2018/2017
	Noviembre 2018	Noviembre 2017		Noviembre 2018	Noviembre 2017	
Las demás legumbres y hortalizas, preparadas o conservadas sin congelar (2005)	34,65	28,38	22,1%	18.002	16.336	10,2%
Hortalizas y frutas confitados con azúcar (2006)	0,17	0,18	-6,2%	52	63	-17,5%
Compotas, jaleas y mermeladas, purés de frutas (2007)	5,15	5,00	3,0%	2.852	3.146	-9,3%
Frutos conservados de otro modo (2008)	24,64	26,10	-5,6%	14.359	14.997	-4,3%
Jugos de frutas (2009)	19,41	22,67	-14,4%	28.783	15.365	87,3%
<b>Preparaciones alimenticias diversas (21)</b>	<b>101,11</b>	<b>91,99</b>	<b>9,9%</b>	<b>37.435</b>	<b>27.967</b>	<b>33,9%</b>
Extractos, esencias y concentrados de café, té o yerba mate (2101)	7,34	7,45	-1,5%	1.302	1.247	4,5%
Levaduras (2102)	2,99	2,83	5,7%	2.047	1.731	18,2%
Preparaciones para salsas y salsas preparadas (2103)	15,03	13,61	10,5%	7.991	7.163	11,6%
Preparaciones para sopas, potajes o caldos (2104)	5,00	5,57	-10,2%	2.405	2.971	-19,1%
Helados y productos similares incluso con cacao (2105)	7,19	4,50	59,7%	3.357	1.705	97,0%
Preparaciones alimenticias no comprendidas en otras partidas (2106)	63,56	58,04	9,5%	20.332	13.150	54,6%
<b>Bebidas (22)</b>	<b>171,04</b>	<b>168,62</b>	<b>1,4%</b>	<b>110.458</b>	<b>96.020</b>	<b>15,0%</b>
Agua (2201)	3,67	3,27	12,4%	6.450	4.035	59,9%
Bebidas refrescantes (2202)	24,63	22,53	9,3%	22.604	22.394	0,9%
Cerveza (2203)	20,29	19,60	3,5%	33.535	34.299	-2,2%
Vino (2204)	26,25	19,59	34,0%	16.988	6.239	172,3%
Vermut (2205)	4,95	5,42	-8,7%	1.832	1.857	-1,4%
Bebidas espirituosas con grado alcohólico volumétrico inferior al 80%vol. (2208)	81,32	90,22	-9,9%	17.154	19.241	-10,8%
Vinagre comestible y sucedáneos comestibles del vinagre (2209)	1,26	0,94	33,9%	922	1.221	-24,4%
<b>Subproductos de las industrias alimentarias y piensos (23)</b>	<b>134,65</b>	<b>140,39</b>	<b>-4,1%</b>	<b>355.494</b>	<b>467.032</b>	<b>-23,9%</b>
Harina, polvo y pellets de carne, despojos o pescados (2301)	8,44	5,27	60,2%	8.276	6.235	32,7%
Salvados, moyuelos y demás residuos del tratamiento de cereales (2302)	3,26	3,28	-0,7%	13.587	13.718	-1,0%
Residuos de la industria del almidón y similares (2303)	10,70	11,71	-8,6%	50.594	70.089	-27,8%
Tortas y residuos sólidos de la extracción de aceite de soja (2304)	45,58	51,41	-11,3%	140.054	175.901	-20,4%
Tortas y residuos sólidos de la extracción de aceite de cacahuete (2305)	--	--	--	--	--	--
Tortas y residuos sólidos de la extracción de aceites vegetales (2306)	23,19	23,55	-1,5%	104.834	135.970	-22,9%
Lías o heces de vino (2307)	0,31	0,07	322,0%	221	93	138,9%
Materias vegetales, desperdicios, residuos y subproductos vegetales (2308)	1,60	4,77	-66,5%	7.156	32.432	-77,9%
Preparaciones para la alimentación animal (2309)	41,58	40,34	3,1%	30.773	32.596	-5,6%
<b>Partidas no alimentarias</b>	<b>194,74</b>	<b>245,19</b>	<b>-20,6%</b>	<b>242.383</b>	<b>262.458</b>	<b>-7,6%</b>
Tabaco en rama o sin elaborar (2401)	3,42	3,74	-8,4%	259	316	-18,0%
Manitol (290543)+D-glucitol (290544 )+Glicerol (290545)	4,30	4,50	-4,4%	4.339	5.140	-15,6%
Aceites esenciales (3301)	7,11	12,25	-41,9%	333	680	-51,0%
Mezclas de sustancias odoríferas utilizadas en las industrias alimentarias o de bebidas (330210)	33,96	43,79	-22,4%	2.448	1.442	69,7%
Caseína, caseinatos y demás derivados (3501)	4,91	8,06	-39,0%	934	1.347	-30,7%



Importación	Valor (Mill €)		Var. (%) Noviembre 2018/2017	Volumen (T)		Var. (%) Noviembre 2018/2017
	Noviembre 2018	Noviembre 2017		Noviembre 2018	Noviembre 2017	
Albúminas (3502)	2,62	3,56	-26,3%	519	578	-10,2%
Gelatinas (3503)	4,54	4,74	-4,2%	1.026	993	3,4%
Peptonas y sus derivados (3504)	5,22	5,81	-10,0%	1.263	1.255	0,7%
Dextrina y demás almidones (3505)	5,60	6,29	-10,9%	5.574	6.156	-9,5%
Aprestos a base de materias amiláceas (380910)	0,04	0,05	-27,3%	48	77	-37,5%
Ácidos grasos monocarboxílicos industriales (3823)	16,82	36,67	-54,1%	23.957	45.659	-47,5%
Sorbitol (382460)	2,30	2,16	6,4%	2.292	1.955	17,2%
Caucho natural (4001)	20,30	32,21	-37,0%	15.179	21.305	-28,8%
Cueros y pieles, en bruto, de bovino o de equino (4101)	3,54	4,88	-27,5%	2.932	3.320	-11,7%
Pieles en bruto de ovino frescas o saladas, secas o encaladas (4102)	1,54	1,39	11,4%	590	674	-12,5%
Los demás cueros y pieles en bruto (4103)	0,01	0,19	-93,5%	0	2	-78,6%
Peletería en bruto (4301)	0,00	0,00	-17,9%	0	0	-95,5%
Leña, madera en plaquitas o partículas, aserrín y desperdicios (4401)	1,96	2,89	-32,4%	20.304	11.768	72,5%
Carbón vegetal (4402)	1,66	1,06	56,5%	3.804	2.567	48,2%
Madera en bruto (4403)	5,16	4,42	16,6%	33.305	33.770	-1,4%
Flejes de madera (4404)	0,68	0,62	10,1%	2.321	2.090	11,1%
Viruta de madera y harina de madera (4405)	0,06	0,05	33,1%	127	117	9,1%
Traviesas de madera para vías férreas o similares (4406)	0,36	0,44	-16,8%	1.069	1.417	-24,6%
Madera aserrada o desbastada longitudinalmente (4407)	25,24	24,75	2,0%	55.233	54.322	1,7%
Hojas para chapado y contrachapado (4408)	11,51	10,91	5,4%	10.195	10.411	-2,1%
Madera perfilada (4409)	2,55	2,91	-12,5%	1.721	2.430	-29,2%
Tableros de partículas (4410)	11,18	10,45	7,0%	27.954	28.604	-2,3%
Tableros de fibra de madera u otras materias leñosas (4411)	11,69	11,69	0,0%	17.328	18.096	-4,2%
Madera contrachapada, madera chapada y madera estratificada (4412)	6,43	4,71	36,4%	7.328	5.967	22,8%
<b>Corcho y sus manufacturas (45)</b>	<b>14,58</b>	<b>12,84</b>	<b>13,6%</b>	<b>4.842</b>	<b>5.608</b>	<b>-13,7%</b>
Corcho natural en bruto o simplemente preparado (4501)	5,86	3,83	52,8%	3.516	3.044	15,5%
Corcho natural descortezado (4502)	0,28	0,82	-66,0%	57	49	16,0%
Manufacturas de corcho natural (4503)	5,90	5,65	4,4%	737	1.195	-38,4%
Corcho aglomerado (4504)	2,55	2,54	0,5%	532	1.320	-59,7%
<b>Pasta de madera o de otras materias fibrosas celulósicas (47)</b>	<b>80,22</b>	<b>67,04</b>	<b>19,6%</b>	<b>197.220</b>	<b>198.947</b>	<b>-0,9%</b>
Pasta mecánica de madera (4701)	0,16	0,04	313,6%	406	214	89,6%
Pasta química de madera para disolver (4702)	1,14	1,11	2,8%	1.227	1.179	4,1%
Pasta química de madera a la sosa o al sulfato (4703)	62,63	49,55	26,4%	85.588	87.032	-1,7%
Pasta química de madera al sulfito (4704)	0,14	0,03	301,8%	205	23	786,8%
Pasta semiquímica de madera (4705)	1,87	1,32	41,5%	3.325	2.670	24,5%
Pasta de fibras obtenidas de papel o cartón reciclados (4706)	1,09	0,82	33,6%	658	665	-1,1%
Papel o cartón para reciclar (4707)	13,18	14,17	-6,9%	105.812	107.164	-1,3%
Capullos de seda devanables (5001)	--	--	--	--	--	--
Seda cruda sin torcer (5002)	0,00	--	--	0	--	--

Importación	Valor (Mill €)		Var. (%) Noviembre 2018/2017	Volumen (T)		Var. (%) Noviembre 2018/2017
	Noviembre 2018	Noviembre 2017		Noviembre 2018	Noviembre 2017	
Desperdicios de seda (5003)	--	--	--	--	--	--
Lana sin cardar ni peinar (5101)	0,27	0,45	-39,3%	104	240	-56,6%
Pelo fino u ordinario sin cardar ni peinar (5102)	0,00	0,00	22515,5%	0	0	1858,3%
Desperdicios de lana o de pelo fino u ordinario (5103)	0,10	0,07	31,0%	18	12	46,9%
Hilachas de lana o de pelo fino u ordinario (5104)	0,02	0,00	1104,9%	2	0	338,3%
Lana y pelo fino u ordinario, cardados o peinados (5105)	0,71	1,06	-32,9%	133	139	-4,7%
Algodón sin cardar ni peinar (5201)	0,52	0,87	-40,5%	290	493	-41,2%
Desperdicios de algodón (5202)	0,58	0,47	22,6%	740	738	0,3%
Algodón cardado o peinado (5203)	1,19	1,73	-31,1%	1.262	1.662	-24,0%
Lino en bruto o trabajado (5301)	0,69	0,46	51,6%	544	369	47,4%
Cáñamo en bruto o trabajado (5302)	0,41	0,10	318,5%	1.031	227	354,7%
Yute y demás fibras textiles del líber (5303)	0,26	0,05	470,9%	213	21	913,4%
Coco, abacá , ramio y demás fibras textiles (5305)	1,75	2,96	-41,0%	1.952	2.557	-23,7%

•