

ÍNDICE:**1. Sumario****2. Operaciones estadísticas y páginas Web del MARM****3. Estadística de Medio Ambiente**

- 3.1. Informe de Coyuntura de Diciembre de 2008.
- 3.2. Banco Público de Indicadores Ambientales (BPIA): Aire
- 3.3. Perfil ambiental de España 2007: Turismo
- 3.4. Estadísticas de Reservas Hidráulicas a 23 de diciembre de 2008
- 3.5. Estadísticas de Producción de Energía Eléctrica. Año 2008.

4. Estadísticas de Medio Rural

- 4.1. Avances de superficies y producciones de cultivos: Noviembre de 2008
- 4.2. Sacrificio de ganado en matadero: Octubre 2008
- 4.3. Avicultura: producciones, previsiones y comercio exterior: Octubre 2008
- 4.4. Fertilizantes: Octubre 2008
- 4.5. Inscripciones de Maquinaria Agrícola: Enero-Noviembre 2008
- 4.6. Estadísticas mensuales de industrias lácteas: Octubre 2008
- 4.7. Índices de precios percibidos, pagados y salarios: Septiembre 2008
- 4.8. Índice de precios al consumo y alimentos: Diciembre 2008
- 4.9. Cuentas Económicas de la Agricultura. Renta Agraria 2008 (1ª estimación 2008)
- 4.10. RECAN: Orientación Técnico-Económica "Mixta Cultivo-Ganado". 2006p

5. Estadísticas de Medio Marino

- 5.1. Pesca marítima
- 5.2. Acuicultura

6. Otras fuentes de información estadística

- 6.1. Comunidades Autónomas
- 6.2. Instituto Nacional de Estadística
- 6.3. Eurostat
- 6.4. Fao
- 6.5. OCDE

7. Índice temático

Redacción:

Subdirección General de Estadística

Rubén García Nuevo
María José Postigo Rodríguez
Antonio Fuertes Fisher
Ricardo Allué Téllez
Miguel Ángel Cordon Marín
Josefa García López
Diego González-Conde
José María Abad Tausiet
Javier Ulargui Martínez-Zaporta
Isabel Pérez Silva
María Sánchez Jiménez
María Victoria López Almansa
Elena Vicente Pelado
Mónica Morillas Morillas
Rafael Robas Mata

Publicación elaborada por la
Secretaría General Técnica
Subdirección General de Estadística



Edita

MINISTERIO DE MEDIO AMBIENTE Y MEDIO RURAL Y MARINO

SECRETARÍA GENERAL TÉCNICA

Se permite la utilización, copia o reproducción de los datos de este Boletín siempre que se cite expresamente su procedencia.

SUMARIO

El [Real Decreto 432/2008, de 12 de abril](#), establece que el Ministerio de Medio Ambiente y Medio Rural y Marino es el departamento encargado de la propuesta y ejecución de la política del Gobierno en materia de: lucha contra el cambio climático, protección del patrimonio natural, de la biodiversidad y del mar, agua, desarrollo rural, recursos agrícolas, ganaderos y pesqueros, y alimentación.

En este mes destacan los siguientes contenidos:

1. **El Informe Mensual de Coyuntura de Medio Ambiente** del mes de DICIEMBRE. Página 5.
2. **Banco Público de Indicadores Ambientales: Aire.** Objetivo del gobierno: reducir un 22% las emisiones de GEI para cumplir el protocolo de Kioto, un 2% mediante sumideros y el 20% restante mediante mecanismos de flexibilidad. Página 7.
3. **Perfil ambiental de España 2007: Turismo.** Durante el año 2006, el número de turistas que eligieron España como destino de sus vacaciones ha aumentado un 4,5% en relación al año anterior. Página 9.
4. **Estadísticas de Reservas Hidráulicas.** A 23 de diciembre, la reserva hidráulica está al 47,3% de su capacidad, un 5,8% por encima del año anterior, y un 6,9% por debajo de la media de las reservas de los últimos diez años. Página 11.
5. **Estadísticas de Producción de Energía Eléctrica: Año 2008.** La producción total de energía eléctrica en 2008 ha descendido un 1,5% con respecto a 2007. Página 12.
6. **Avance de cultivos de noviembre: Cítricos,** cosecha superior a la de la campaña pasada. Producción de **vino**, las previsiones se sitúan en **40,3 millones de hl.** Estimaciones de **aceite: 1,13 millones de t.** Página 13.
7. **Producción de carne del mes de octubre:** se incrementa la producción total de carne (+2,1%) y menor subida en el número de animales sacrificados (+0,3%). Página 16.
8. **Avicultura: Producciones, Previsiones y Comercio Exterior a octubre de 2008:** de pollitas, huevos, broilers y carne de pavo. Página 17.
9. **Medios de producción: Fertilizantes enero-octubre 2008:** consumo nacional de fertilizantes en este período muestra cifras globales inferiores a las del año 2007 (-19,18%). Página 20.
10. **Medios de producción: Inscripciones de Maquinaria Agrícola:** Las inscripciones de enero a noviembre de 2008 reflejan, en conjunto, una cifra ligeramente inferior que la correspondiente al mismo periodo del año 2007. Página 21.
11. **Estadística mensual de leche** (recogida en Industrias Lácteas): La recogida de leche de vaca en el mes de octubre desciende con respecto al mes de septiembre. Página 22.
12. **Índices de precios percibidos, pagados y salarios septiembre de 2008:** Con respecto a septiembre de 2007: Percibidos: -2,3%; Pagados: +16,5% ; Salarios: +6,74% . Página 23.
13. **Índice de Precios al Consumo y Alimentos de diciembre de 2008.** La tasa de variación interanual ha bajado 1 punto situándose en el 1,4%. Página 26.
14. **Cuentas Económicas de la Agricultura. Renta Agraria 2008 (1ª estimación 2008).** En términos corrientes para 2008, se ha situado en 23.224 millones de euros, disminuyendo un 4,9% con respecto al año anterior. Página 27.
15. **Red Contable Agraria:** Orientación Técnico-Económica "Mixta Cultivo-Ganado" 2006 (provisionales). Características generales de la explotación media: 59,6 ha de SAU, 37,3 UGs y 1,3 UTAs de volumen de mano de obra. Página 32.
16. **Estadística pesquera:** tres bloques: "Indicadores económicos de pesca marítima", "Flota pesquera" y "Capturas de buques pesqueros españoles". Página 34.
17. **Comunidades Autónomas,** se relacionan las operaciones estadísticas de la Comunidad Autónoma de Cantabria, con sus accesos directos. Página 36.
18. **Instituto Nacional de Estadística (INE):** Encuesta sobre Estructura de las Explotaciones Agrícolas 2007: La superficie agrícola utilizada media por explotación aumenta un 3,6% en 2007 respecto a 2005 y se sitúa en 23,85 hectáreas. Página 36.
19. **EUROSTAT:** destaca: Energía: Las últimas estadísticas mensuales disponibles en Eurostat para la energía se presentan para cada uno de los veintisiete Estados miembros y Noruega. Página 36.
20. **FAO:** destaca el documento: **Seguridad alimentaria: "El estado de la inseguridad alimentaria en el mundo"**. Presenta las últimas estadísticas sobre la subnutrición a nivel mundial y analiza el efecto de los precios elevados de los alimentos. Página 37.
21. **OCDE:** Este mes destacamos: Informe "World Energy Outlook 2008": Perspectivas de la energía en el mundo 2008. Ofrece previsiones sobre energía para el 2030 desglosadas por región y por tipo de combustible. Página 37.

Operaciones estadísticas y página Web del Ministerio de Medio Ambiente, Medio Rural y Marino

Todas las operaciones: acceso directo (<http://www.ine.es/ioe/ioeOrg.jsp?cod=00000000&L=0>)

Página WEB del MARM: (<http://www.marm.es/>

Estructura de la página Web de información estadística

Medio Ambiente

1. [Informes de Coyuntura](#)
2. [Banco público de indicadores ambientales](#) : Agua, Aire, Energía, Hogares, Industria, Medio Urbano, Pesca, Residuos, Riesgos naturales y tecnológicos, Suelo y Transporte.
3. [Perfil Ambiental de España](#)
4. [Aguas y Costas](#)
5. [Biodiversidad](#)
 - i. [Balance Nacional de la Madera](#)
 - ii. [Biodiversidad Marina. Espacios Costeros y marinos protegidos](#)
 - iii. [Biodiversidad Marina. Inventarios, catálogos y bases de datos](#)
 - iv. [Caracterización de la Superficie Forestal en la Red Natura 2000 y ENP](#)
 - v. [Estadística Anual de Caza](#)
 - vi. [Estadística Anual de Cortas de Madera](#)
 - vii. [Estadística Anual de otros aprovechamientos forestales](#)
 - viii. [Estadística Anual de Pesca Fluvial](#)
 - ix. [Estadística de producción y comercialización de material forestal de reproducción](#)
 - x. [Gestión Forestal Sostenible](#)
 - xi. [Incendios Forestales](#)
 - xii. [Inventario Forestal Nacional](#)
 - xiii. [Inventario Nacional de Erosión de Suelos](#)
 - xiv. [Inventario Nacional de Estado de Salud de los Bosques](#)
 - xv. [Inventario Nacional de Sumideros de Carbono](#)
 - xvi. [Inventario Nacional de zonas húmedas](#)
 - xvii. [Red Natura 2000 en España](#)
6. [Residuos y suelos contaminados](#)

Medio Rural y Marino

[Novedades de Estadística](#)
[Estadísticas pesqueras](#)
[Renta Agraria](#)
[Red Contable \(RECAN\)](#)
[Precios Medios](#)
[Encuesta de Precios de la Tierra](#)
[Cánones de Arrendamientos Rústicos](#)
[Precios percibidos, pagados y salarios agrarios](#)
[Avances de superficies y producciones de cultivos](#)
[Estadística Láctea](#)
[Encuesta sobre superficies y rendimientos de cultivos \(ESYRCE\)](#)
[Encuesta sobre plantaciones de árboles frutales](#)
[Encuestas ganaderas](#)
[Encuesta nacional de cunicultura](#)
[Encuesta de sacrificio de ganado](#)
[Precios Origen-Destino en Alimentación](#)
[Medios de producción](#)
[Publicaciones](#)
[Anuario de Estadística Agroalimentaria](#)

INFORME MENSUAL DE COYUNTURA – Diciembre 2008

España superó por segundo año consecutivo a Italia en el **PIB por habitante** (año 2007 en estándar de poder de compra), según Eurostat. También superó a la media de la UE-27 y se situó sólo a 3 puntos de Francia y a 4 puntos de la media de la ZE-15.

En el tercer trimestre de 2008, el **PIB** interanual de la UE-27 fue del 0,8% y el de la ZE-15 del 0,6%.

CRECIMIENTO ECONÓMICO
tasa interanual 3^{er} trimestre 2008

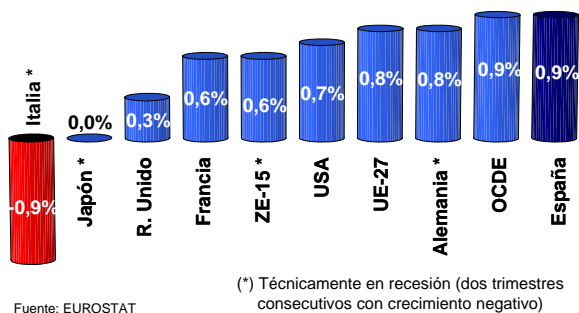

La Reserva Federal de Estados Unidos, ha realizado una rebaja histórica del **tipo de interés** de referencia, situándolo en el nivel más bajo de su historia y transformándolo en una horquilla del 0% al 0,25%, dejándolo incluso por debajo del tipo japonés. Por su parte, el BCE ha vuelto a reducir el tipo de interés en 3/4 de punto (mayor recorte en los 10 años de historia del BCE), hasta dejarlo en el 2,50%. También el Banco de Inglaterra ha efectuado una reducción de 1 punto hasta el 2,00% (mínimo desde 1951).

En noviembre el **paro registrado** aumentó en 171.243 personas, el número de **afiliados** a la Seguridad Social se redujo en 46.816 trabajadores y se realizaron un 27% menos de **contratos** de trabajo. El diferencial entre el paro femenino y masculino se está reduciendo.

DIFERENCIAL PARO FEMENINO Y MASCULINO

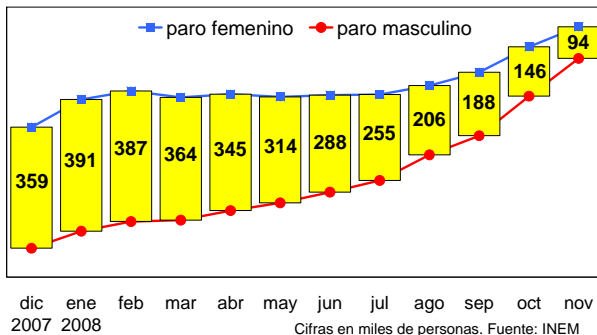

El **IPC** de noviembre (2,4%) se situó muy por debajo del de hace un año (4,1%), del de la UE-27 (2,8%) y del umbral de convergencia (3,1%). El **IPRI** descendió un 2,6% en noviembre (+2,5% tasa interanual).

Noviembre ha tenido en conjunto un carácter **térmico** de muy frío. El valor estimado de la temperatura media en el área peninsular fue de 9,1 °C (ocupa el puesto 6º de temperaturas más bajas en los últimos 48 años).

CARACTER DE LA TEMPERATURA -NOVIEMBRE 2008

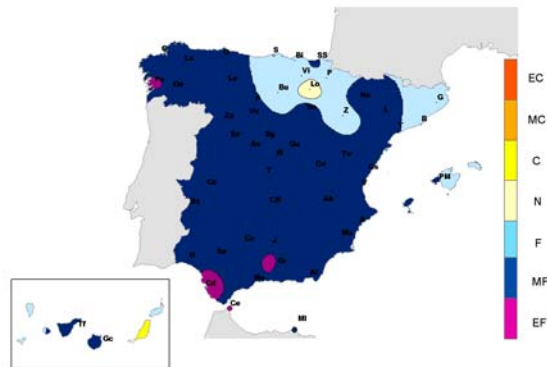

Noviembre ha sido seco en la Península y Canarias y muy húmedo en Baleares. En Ceuta, se estableció record de **precipitación** mensual (precipitación media mensual en España 60,5 mm).

El **índice estandarizado de precipitación**, descendió considerablemente en todas las cuencas, excepto en Ebro y Norte y Noroeste que ascendió ligeramente.

En noviembre se emitieron 187 boletines de aviso de **fenómenos meteorológicos adversos** (2 de nivel de alerta rojo), 72 por nieve y 69% por viento y oleaje.

Según SENDECO2, en noviembre el precio medio de los **derechos de emisión** de CO₂ se redujo a 16,89 €/t y el de los **créditos de carbono** a 15,14€/t. El 20 de noviembre se marcaron los mínimos precios anuales.

La **radiación solar** de noviembre mantuvo el efecto latitudinal en la península dándose los valores más bajos en la cornisa cantábrica y los más altos en puntos del sur de Andalucía y Canarias.

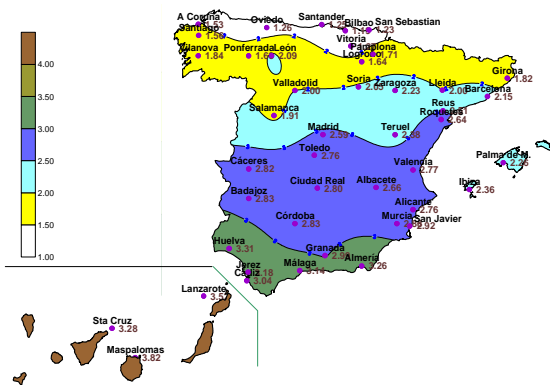

En noviembre el índice máximo de **UVB** peninsular, se dio en Cádiz (4,0) y el mínimo en San Sebastián (2,2).

El promedio mensual de **ozono** total en columna sobre Madrid de noviembre, fue de 304 UD, cerca del máximo del periodo d 1993-2007.

En diciembre las **reservas hidráulicas** peninsulares se incrementaron en 1.797 hm³. A 23 de diciembre la reserva total era del 47,3% (41,1% la reserva de uso consuntivo y 60,6% la reserva de uso hidroeléctrico).

En noviembre los niveles piezométricos ascendieron en todas las demarcaciones (sin datos del Guadiana), y la situación respecto a hace un año es positiva en casi todas las demarcaciones (excepto Guadalquivir y Baleares). El índice de llenado de los **acuíferos** superaba el 50% en todas las demarcaciones, excepto en Duero (38%) y Ebro (46%).

DIFERENCIA LLENADO MASAS AGUA SUBTERRÁNEA (NOVIEMBRE 2008-2007)

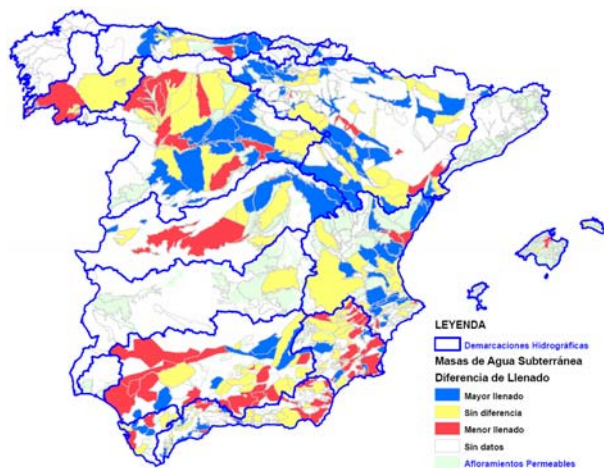

En noviembre, los valores más elevados de los **índices de vegetación** se presentaban en Galicia, norte de Andalucía y áreas de Cataluña, en tanto que los más bajos se observaban en áreas del centro de Castilla y León, Aragón, centro y sur de Castilla La Mancha y zonas de Andalucía central y oriental.

Hasta el 30 de noviembre de 2008 la superficie forestal afectada por **incendios forestales** fue de 38.903 Ha (129.220 Ha media decenio), habiéndose producido sólo 3 grandes incendios (31 media década).

En noviembre, la generación neta de **energía eléctrica** peninsular se redujo un 2,8%. La generación eólica se incrementó un 24% y la hidráulica aumentó un 4,7%.

La producción de energía eléctrica con fuentes de **energías renovables**, se redujo un 7,6% en octubre y un 8,9% en el acumulado del año 2008.

El consumo de **productos petrolíferos** se redujo un 8,3% en octubre, con caídas importantes en todos los productos. En los últimos doce meses la reducción fue del 2,3%, siendo únicamente los querosenos los que presentan un ligero incremento (+1,5%).

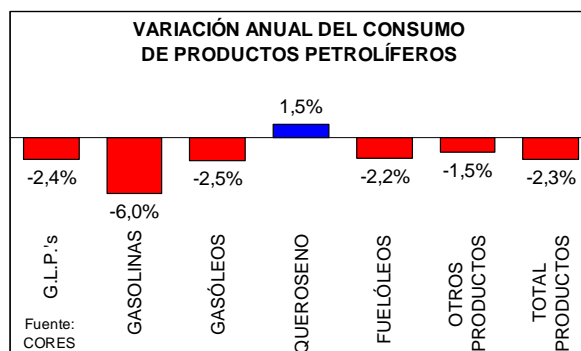

El consumo de **gas natural** creció un 5,8% en octubre y un 18,5% en el año móvil (nuevo récord histórico anual).

En octubre el número de viajeros en **turismo rural** se redujo un 7% y las pernотaciones un 16%, mientras que la estancia media fue de 2,3 noches por viajero.

El **SEPRONA** realizó 10.431 intervenciones en octubre, deteniendo a 77 personas e imputando a 67 personas. En los Parques Nacionales realizó 54 intervenciones, la mitad de ellas por delitos de caza y pesca.

En el **Anexo Normativo**, destaca en diciembre el Real Decreto-Ley 9/2008 sobre la dinamización de la economía y el empleo y el Real Decreto 2090/2008 que aprueba el Reglamento de desarrollo parcial de la Ley 26/2007, de Responsabilidad Medioambiental, además de la Ley 2/2008 de Presupuestos Generales del Estado para el año 2009.

Acceso directo al Informe Mensual de Coyuntura de diciembre:

http://www.mma.es/portal/secciones/info_estadistica_ambiental/estadisticas_info/informes_coyuntura/informe_mensual/datos_mensuales/monografico_mensual.jsp?anio=2008&mes=12

Banco Público de Indicadores Ambientales (BPIA)

Presenta un conjunto de indicadores que contribuyan al conocimiento de los aspectos ambientales más destacables en la totalidad o en parte del territorio español, elaborados de un modo sintético y con el mayor rigor posible.

AGRICULTURA

- Consumo de fertilizantes
- Consumo de fitosanitarios
- Ecoeficiencia en la agricultura
- Agricultura ecológica
- Superficie de regadío respecto a la superficie agrícola total

INDUSTRIA

En preparación. Disponible en breve.

NATURALEZA Y BIODIVERSIDAD

- Estado de conservación de las especies silvestres españolas
- Defoliación de masas forestales
- Espacios naturales protegidos

AGUA

- Calidad de las aguas de baño marinas
- Calidad de las aguas de los ríos. Contaminación orgánica por amonio
- Consumo de agua: uso urbano y agrícola
- Depuración de aguas residuales urbanas

AIRE

- Emisiones de gases acidificantes y eutrofizantes
- Emisiones de gases de efecto invernadero
- Emisiones de gases precursores del ozono troposférico

DESASTRES NATURALES Y TECNOLÓGICOS

- Accidentes marítimos con vertido de hidrocarburos
- Incendios forestales
- Periodos de sequía: Porcentaje de precipitación normal (PPN)
- Víctimas mortales debidas a desastres naturales

ENERGÍA

- Consumo de energía primaria
- Ecoeficiencia del sector energético
- Intensidad de CO2 de origen energético
- Intensidad de energía primaria
- Consumo de energías renovables

HOGARES

- Consumo de agua por hogar
- Consumo de energía por hogar
- Ecoeficiencia en el sector doméstico
- Emisiones de CO2

MEDIO URBANO

- Calidad del aire en medio urbano: Concentraciones de NO2
- Calidad del aire en medio urbano: Concentraciones de Ozono
- Calidad del aire en medio urbano: Concentraciones de partículas (PM10)
- Calidad del aire en medio urbano: Evolución de los principales contaminantes (NO2, PM10, O3)
- Desarrollo local sostenible

PESCA

- Acuicultura marina
- Capturas de la flota pesquera
- Ecoeficiencia en el sector pesquero y en la acuicultura marina
- Número de buques y capacidad de la flota pesquera

RESIDUOS

- Generación de residuos urbanos
- Gestión de residuos urbanos
- Producción y destino de lodos de instalaciones de depuración
- Tasa global de reciclado y valorización de residuos de envases
- Tasas de reciclado de residuos de envases de vidrio
- Tasas de utilización, recogida y reciclado de papel-cartón

SUELO

- Cambios en la ocupación del suelo
- Superficie con riesgo de desertificación
- Superficie de suelo afectada por erosión
- Superficie urbanizada en el primer kilómetro de costa
- Superficie urbanizada en los diez primeros kilómetros de costa

TRANSPORTE

- Consumo de biocarburantes en España
- Consumo de energía del sector del transporte
- Emisiones de contaminantes procedentes del transporte
- Tráfico aéreo de pasajeros
- Volumen total del transporte

TURISMO

- Número de turistas extranjeros por habitante
- Número de visitantes a los parques nacionales
- Población turística equivalente (PTE) en relación con la población residente
- Turismo rural: Alojamientos, plazas, turistas y pernoctaciones
- Turistas extranjeros por kilómetro de costa

Acceso directo en la página Web del MARM
http://www.mma.es/portal/secciones/calidad_contaminacion/indicadores_ambientales/banco_publico_ia/index.htm

BANCO PÚBLICO DE INDICADORES AMBIENTALES: Aire

Emisiones de gases de efecto invernadero (CO₂ equivalente)

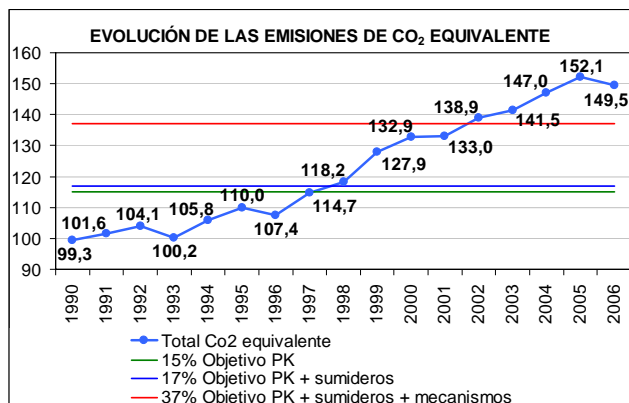

Las emisiones totales de Gases de Efecto Invernadero (GEI) están expresadas como CO₂ equivalente y presentadas en forma de índice referido a la cantidad asignada del Protocolo de Kioto.

Según el protocolo de Kioto se permite a España aumentar un 15% las emisiones de GEI con respecto 1990 en el quinquenio 2008-2012. El objetivo del Gobierno es conseguir que las emisiones totales en España en 2012 no superen un incremento del 37%, lo que supone 22 puntos porcentuales de diferencia respecto a +15%, de los cuales el 2% debe obtenerse mediante sumideros y el resto (20%) mediante mecanismos de flexibilidad (adquisición de créditos de carbono). Por otra parte, en 2006 se ha producido un punto de inflexión al reducirse la tendencia de crecimiento de los últimos años.

EMISIONES DE GEI		
Año	1990	2006
CO₂	228.508	359.627
CH₄	28.031	37.516
N₂O	27.795	30.075
HFC	4.645	5.550
SF₆	108	324
PFC	833	248
Total	289.920	433.340

Und: kilotoneladas equivalentes de CO₂

En el periodo 1990-2006, las emisiones totales han aumentado un 49,5%. Las emisiones de GEI se deben principalmente al CO₂, CH₄ y N₂O. Para este periodo se ha producido un incremento del CO₂ y CH₄, en un 57,4% y 33,8%, respectivamente. Destacando el incremento del hexafluoruro de azufre (200%), aunque su valor total es poco importante.

Emisiones de gases acidificantes y eutrofizantes

Las emisiones de gases acidificantes y eutrofizantes están presentadas en forma de índice (1990=100). La acidificación del medio (agua y suelo) es uno de los grandes problemas de la sociedad industrializada provocada por las emisiones de SO₂, NO_x y NH₃.

De igual forma la eutrofización de las aguas, e incluso del suelo, está provocada por las emisiones de NO_x y NH₃.

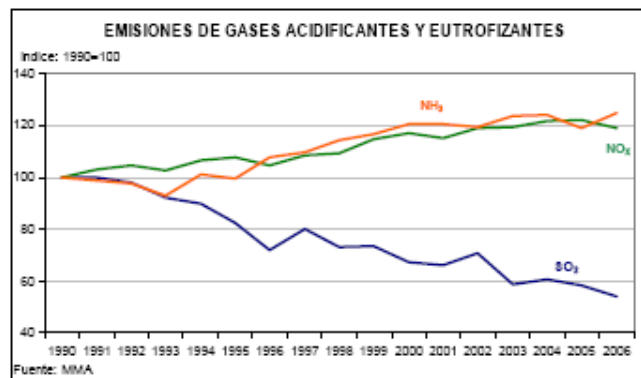

En el periodo 1990-2006 se observa, la reducción de las emisiones de SO₂ en un 46%, aunque algunos años se aprecian aumentos puntuales respecto al año anterior, destacando 1997 en el que aumentaron dichas emisiones un 11% en relación a 1996.

Para el mismo periodo, tiene lugar un incremento de las emisiones de óxidos de nitrógeno en un 19%, y de un 25% para las emisiones de NH₃.

Emisiones de gases precursores del ozono troposférico

Las emisiones de gases precursores del ozono troposférico (NO_x, COVNM, CO y CH₄) están presentadas en forma de índice (1990=100) independiente para cada uno de los cuatro gases contaminantes.

El incremento de la concentración del ozono es perjudicial para la salud humana, las cosechas, la vegetación y la conservación de materiales. Se produce principalmente a partir del NO_x, los COVNM (compuestos orgánicos volátiles diferentes al metano), el CO y, en menor medida, el CH₄.

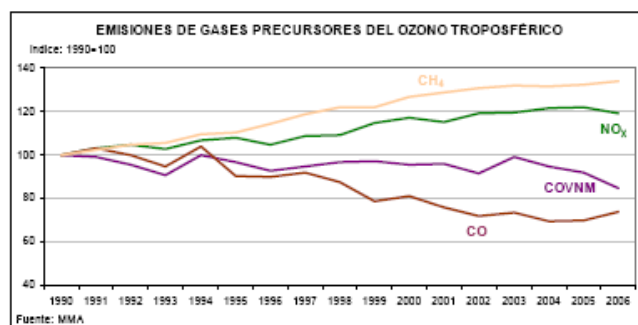

Para el periodo en estudio, 1990-2006, tiene lugar una reducción de las emisiones de CO del 26%, y de COVNM del 15%. Sin embargo, se han incrementado las emisiones de los óxidos de nitrógeno y del metano en 19% y 34%, respectivamente.

Fuente: M.A.R.M.

http://www.mma.es/portal/secciones/calidad_contaminacion/indicadores_ambientales/banco_publico_ia/index.htm

Perfil Ambiental de España 2007: Turismo

El objetivo principal del Perfil ambiental es difundir información sobre el estado del medio ambiente, basándose en la evolución de indicadores.

Turismo

Durante el año 2006 cerca de 59 millones de turistas extranjeros eligieron España como destino de sus vacaciones, lo que supone un aumento del 4,5% en relación al año anterior. El gasto turístico total se incrementó en 4,8 puntos porcentuales, a pesar de una disminución en el gasto medio por turista. En líneas generales, el año 2006 confirma la buena tendencia del turismo mundial con 842 millones de llegadas de turistas internacionales y un incremento del 4,5%, porcentaje coincidente con el registrado en España y superior al de Europa (3,9%).

Estos datos confirman a España como la segunda potencia a escala mundial, tanto por el número de llegadas de turistas como por los ingresos que aportan a nuestra balanza de pagos.

- Número de turistas extranjeros por habitante

El indicador nos muestra el número de turistas extranjeros por habitante que nos visitan cada año y, como puede observarse en la gráfica, presenta una tendencia en continuo crecimiento.

A pesar de los beneficios económicos, el incremento en la llegada de turistas se traduce en mayor consumo de recursos y energía, mayor cantidad de residuos generados, más infraestructuras para dar servicio, mayor ocupación del suelo, más emisiones de gases contaminantes, etc. Es decir, una tendencia que conlleva un impacto ambiental muy importante.

A todo lo anterior hay que sumarle, además, la marcada estacionalidad del turismo que recibimos, lo que concentra las presiones ambientales en un breve período de tiempo y contribuye a agravar la situación, superando en ocasiones la capacidad de carga del medio.

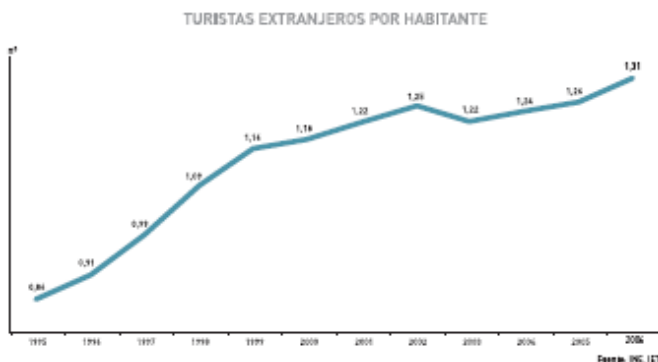

La entrada de turistas extranjeros en España ha aumentado un 4,5% en 2006 respecto al año anterior,

aunque siete Comunidades Autónomas muestran cifras inferiores a las de 2005.

En cuanto a los modos de acceso, se puede apreciar que el avión sigue siendo el principal modo de transporte que escoge el turista llegando a suponer el 72,6% de los desplazamientos en 2006 (con un ligero decremento del 0,8% con relación al año anterior), frente al 23,7% que accede por carretera, el 3,2% en barco y el 0,5% por ferrocarril.

En relación con los países de nuestro entorno, el número de turistas por habitante es similar al de Francia en 2004 (1,26) y bastante inferior al de Italia (1,54).

El único modo de transporte que se acerca a los objetivos de la sostenibilidad es el ferrocarril, aunque se encuentra en claro retroceso desde finales de los años noventa, cuando alcanzó su máximo valor: ni siquiera entonces superó el 1% de las entradas de los turistas atendiendo a la vía de acceso. En 2006 la cifra de turistas extranjeros que llegaron a España en ferrocarril no llega a 300.000.

- Turistas extranjeros por kilómetro de costa

Este indicador establece la relación entre el número de turistas extranjeros que visitan nuestras costas y la longitud de las mismas.

La presentación por Comunidades Autónomas muestra, una vez más, el gran desequilibrio entre los destinos turísticos del Norte de España y los mediterráneos, aunque hay que tener en cuenta que las cifras no sólo están en función de número de turistas, sino también en función de la longitud de las costas que en el caso de tres comunidades (Galicia, Baleares y Canarias) superan los 4.500 km.

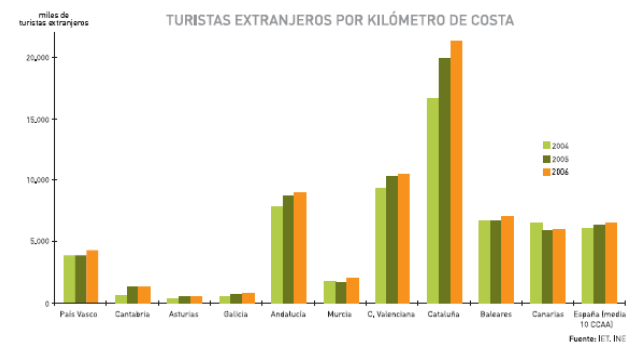

En el año 2006, 52,2 millones de turistas extranjeros visitaron las costas españolas, lo que supone una media de 6.632 turistas por km de costa, con lo que el número de turistas por kilómetro de costa continua aumentando.

En su conjunto, en el litoral norte y noroeste se acogieron 1.198 turistas extranjeros por km de costa, mientras que en el litoral mediterráneo y Baleares esta cifra asciende a 9.818 turistas extranjeros por km

de costa, ocho veces más que en las comunidades del norte.

- Número de visitantes en los Parques Nacionales

El indicador nos muestra la evolución del número de visitantes en los Parques Nacionales, así como el número de visitantes en relación con la extensión de la superficie protegida.

La extensión de estos espacios protegidos alcanzó en 2006 las 327.060 ha y la cifra de visitantes se elevó a 10.979.470, con 251.092 visitantes más que el año anterior. Cabe señalar que, además de la zona propiamente protegida, en el entorno de ocho de los parques existen 168.092 ha con diversos grados de protección.

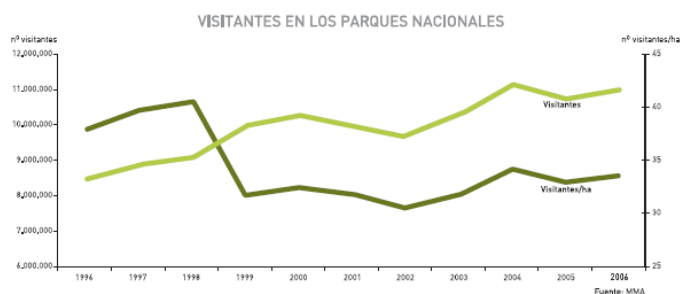

El número de visitantes presenta un promedio de 10 millones desde el año 1996, alcanzando su máximo en el año 2004 (11.134.880).

El flujo de visitantes en 2006 se incrementó un 2,5% en relación con el año anterior.

Canarias alberga los cuatro Parques Nacionales que más visitantes por hectárea recibieron en 2006, y además, los Parques canarios acogieron el 59,83% de las visitas realizadas en dicho año (6.569.502). También posee el Parque más visitado, el Teide, con 3.567.701 en 2006 y siempre, desde 1986, con cifras superiores a los 3 millones de visitantes.

PROMEDIO DE VISITANTES A LOS PARQUES NACIONALES (MEDIA 1996-2006)

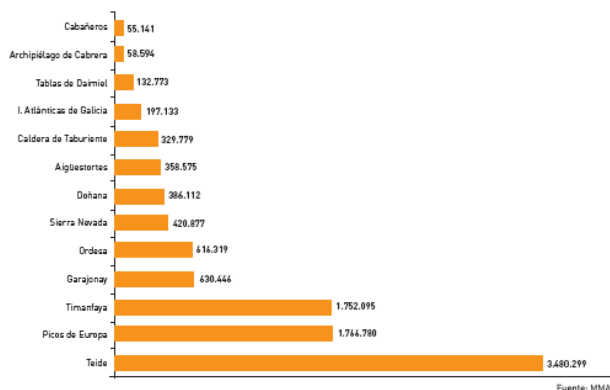

El Parque Nacional del Teide fue elegido Patrimonio Natural de la Humanidad en el transcurso de la 31ª sesión de la Convención de Patrimonio Mundial de UNESCO (27 de junio de 2007), reconociendo que es uno de los lugares más ricos y diversos en valores naturales de todo el mundo. Éste es el tercer espacio natural español declarado como Patrimonio de la Humanidad, junto con el Parque Nacional de Doñana y el Parque Nacional de Garajonay. También cabe señalar que es el primer Espacio Natural Protegido de España (y segundo

de Europa) que ha obtenido el Certificado de Gestión Ambiental EMAS (Sistema Comunitario de Gestión y Auditorías Medioambientales).

- Turismo rural: alojamientos, plazas, viajeros y pernoctaciones

El indicador recoge el número de alojamientos y plazas de turismo rural, así como el número de viajeros acogidos y las pernoctaciones registradas a lo largo del año. Este indicador se ha elegido en base a la importancia que reviste esta actividad para potenciar el desarrollo rural sostenible y la necesidad de dar alternativas al turismo masificado. El turismo rural surgió como alternativa económica en zonas agrícolas, ganaderas o pesqueras que sufrieron una recesión de sus actividades tradicionales.

Actualmente el turismo rural ha pasado de ser un sector emergente a ser un sector en vías de consolidación con marcado carácter medioambiental, que contribuye al asentamiento de la población rural, al crecimiento de la renta agraria, a la conservación del paisaje natural y al mantenimiento del patrimonio histórico y cultural.

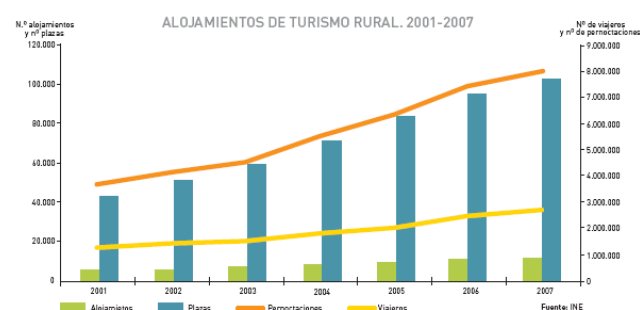

El turismo rural en España presentó un notable desarrollo en el periodo 2001-2007, según muestran los datos recogidos por el INE. Así, en este periodo se pasa de 5.497 alojamientos abiertos a 11.559 (incremento del 110,28 %) y de 42.925 plazas a 103.455 (incremento del 141%).

En cuanto a la ocupación, vemos que el número de viajeros que eligen los alojamientos de turismo rural pasa de 1.210.891 viajeros en 2001 a 2.661.357 viajeros en 2007, lo que supone un crecimiento del 119,79 %. Igualmente, crecen las pernoctaciones que pasan de 3.660.815 en 2001 a 7.969.361 en 2007, con un incremento del 117,69%.

Hay que señalar que la gran mayoría de los viajeros que utilizan los alojamientos rurales son españoles o residentes en España, que aprovechan “puentes” y fines de semana para realizar viajes no muy alejados de su residencia y estancias de corta duración. Así, si en 2001 sólo el 10,25% de los viajeros eran extranjeros (124.125) en el año 2007 esta cifra ascendió a 265.388 (11,08%).

En cuanto a la rentabilidad social de este subsector de la hostelería, medido en el número de personas a las que da ocupación, en 2001 se cifraba en 7.973 personas empleadas, incrementándose en 2007 hasta alcanzar la cifra de 19.142.

Fuente: M.A.R.M.

http://www.mma.es/portal/secciones/calidad_contaminacion/indicadores_ambientales/perfil_ambiental_2007/index.htm

Estadísticas de Reservas Hidráulicas

Reservas hidráulicas a 23 de diciembre 2008

A 23 de diciembre, la **reserva hidráulica peninsular** era de 25.714 Hm³, encontrándose al 47,3% de su capacidad tras haber aumentado 1.797 Hm³ en el mes.

Dicha reserva se situó 5,8 puntos porcentuales por encima de la reserva del año anterior y 6,9 puntos porcentuales por debajo de la media de las reservas de los últimos diez años.

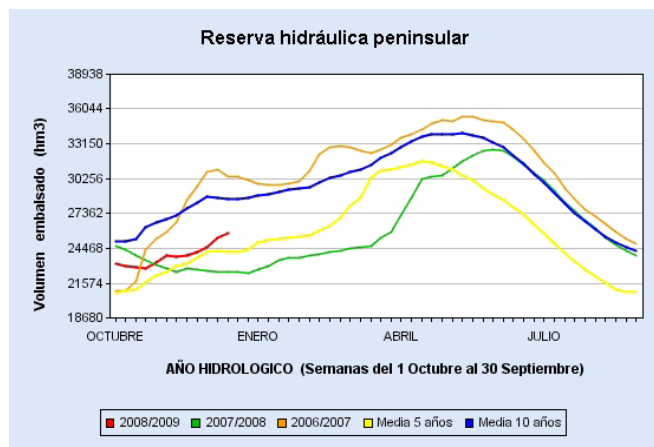

A 23 de diciembre, la reserva de los embalses destinados a generación **hidroeléctrica** era de 10.536

Hm³, encontrándose al 60,6% de su capacidad tras haber crecido 741 Hm³ en el mes.

Las reservas hidroeléctricas de noviembre (60,6%), se situaron 3,6 puntos porcentuales por debajo de la media de las reservas de los últimos diez años, pero 13 puntos porcentuales más que las del año anterior.

En noviembre, las reservas Galicia Costa, Norte II, Guadalquivir, Segura y Júcar, eran superiores a la reserva media de la última década.

A 23 de diciembre, la reserva de los embalses de uso **consuntivo**, destinados a riego y abastecimiento de agua potable, era de 15.178 Hm³, el 41,1% de su capacidad, tras un aumento mensual de 1.056 Hm³.

Las reservas consuntivas de diciembre (41,1%), se situaron 2,5 puntos porcentuales por encima de las reservas del año anterior y 8,3 puntos porcentuales por debajo de la media de los últimos diez años.

En dicho mes, las reservas de uso consuntivo de Galicia Costa, Norte II, Cuencas Internas del País Vasco (100%), Segura, Júcar, Ebro y Cuencas Internas de Cataluña, superaron a la media de la década.

Las reservas de las Cuencas Internas del País Vasco eran del 100%.

INFORME HIDROLÓGICO DE TENDENCIA

Situación al 23 de diciembre de 2008

CAPACIDAD (hm³) y RESERVAS (%): EMBALSES PENINSULARES

ÁMBITOS	CAPACIDAD TOTAL ACTUAL (hm ³)	RESERVA							
		(hm ³)		PORCENTAJE EN LA MISMA FECHA				BOLETÍN 52	
		ACTUAL	SEMANA ANTERIOR	ACTUAL	SEMANA ANTERIOR	AÑO ANTERIOR	2 AÑOS ANTES	MEDIA 5 AÑOS	MEDIA 10 AÑOS
GALICIA COSTA	684	507	484	74,1	70,8	33,0	70,9	54,1	57,8
NORTE I	3.030	1.720	1.637	56,8	54,0	44,2	82,1	57,8	59,1
NORTE II	625	515	517	82,4	82,7	61,3	74,1	64,7	66,1
NORTE III	0	0	0	0,0	0,0	0,0	0,0	0,0	0,0
C. I. DEL PAIS VASCO	21	20	21	95,2	100,0	71,4	47,6	71,4	75,2
DUERO	7.463	3.995	3.902	53,5	52,3	50,8	77,5	58,8	58,4
TAJO	11.012	4.940	4.880	44,9	44,3	40,9	60,7	50,5	52,1
GUADIANA I	8.630	3.925	3.901	45,5	45,2	54,5	59,0	63,8	61,5
CUENCA ATLÁNTICA ANDALUZA	1.878	713	707	38,0	37,6	35,7	44,9	55,9	57,8
GUADALQUIVIR	7.306	2.596	2.523	35,5	34,5	35,2	40,1	51,8	53,9
CUENCA MEDITERRÁNEA ANDALUZA	1.041	314	314	30,2	30,2	25,4	29,5	35,6	38,3
SEGURA	1.129	213	210	18,9	18,6	14,3	11,6	13,6	15,7
JÚCAR	3.346	892	864	26,7	25,8	20,0	14,0	24,0	23,6
EBRO	7.403	4.898	4.923	66,2	66,5	41,1	59,5	60,3	64,2
C. I. DE CATALUÑA	740	466	467	63,0	63,1	25,1	48,8	51,1	47,5
VERT. ATLANTICA	40.649	18.931	18.572	46,6	45,7	44,8	61,0	56,2	56,7
VERT. MEDITERRANEA	13.659	6.783	6.778	49,7	49,6	31,6	41,5	44,5	46,5
TOTAL PENINSULAR	54.308	25.714	25.350	47,3	46,7	41,5	56,1	53,3	54,2

Fuente: Dirección General del Agua. Secretaría de Estado de Medio Rural y Agua. Ministerio de Medio Ambiente y Medio Rural y Marino.

Estadísticas de Producción de Energía

Producción de energía eléctrica. Año 2008

De acuerdo con los datos publicados por Red Eléctrica Española, la producción total de **energía eléctrica** a lo largo del año 2008 fue de 220.081 gigawatios-hora (GWh) que, frente a los 223.529 GWh producidos durante el año 2007, representa un descenso porcentual del 1,5%.

En seis de los doce meses del año 2008 la producción de energía eléctrica fue inferior a la del año anterior, destacando las caídas de octubre, noviembre y diciembre. Los meses con mayor aumento porcentual fueron febrero y agosto.

Datos en GWh	PRODUCCIÓN TOTAL		
	PRODUCCIÓN		VARIAC
	2.006	2.008	%
ENERO	20.537	20.581	0,2%
FEBRERO	18.039	19.613	8,7%
MARZO	17.013	17.590	3,4%
ABRIL	17.572	17.032	-3,1%
MAYO	17.262	17.707	2,6%
JUNIO	17.992	17.844	-0,8%
JULIO	19.825	19.904	0,4%
AGOSTO	17.745	18.619	4,9%
SEPTIEMBRE	18.439	17.904	-2,9%
OCTUBRE	18.966	17.584	-7,3%
NOVIEMBRE	19.376	17.370	-10,4%
DICIEMBRE	20.763	18.333	-11,7%
TOTAL ANUAL	223.529	220.081	-1,5%

Fuente: Red Eléctrica Española

En el gráfico que figura a continuación, se representa la evolución de la producción de energía eléctrica durante el año 2008, por meses y tipo de central de producción.

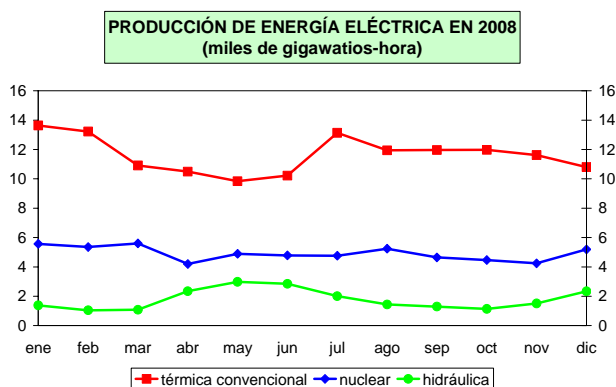

En dicho gráfico, se observa que la producción de energía hidráulica presenta dos crecimientos a lo largo del año (abril-mayo y noviembre-diciembre), con una línea de tendencia prácticamente horizontal. Por su parte, la producción de energía térmica convencional ha tenido un comportamiento contrario a la hidráulica, con un pico importante en julio y con

una ligera tendencia general a la disminución. Por lo que se refiere a la producción de energía térmica nuclear, ésta ha mantenido una mayor similitud en sus datos mensuales, con un mínimo descenso a lo largo del año.

La distribución de la producción de energía eléctrica, para el global del año 2008, fue la siguiente: la producción de energía térmica convencional ha representado el 63,5% del total de energía eléctrica producida (61,3% en el año 2007); la producción de energía térmica nuclear el 26,8% (24,6% en el año 2007); y por último, la producción de energía hidráulica el 9,7% (11,8% en el año 2007).

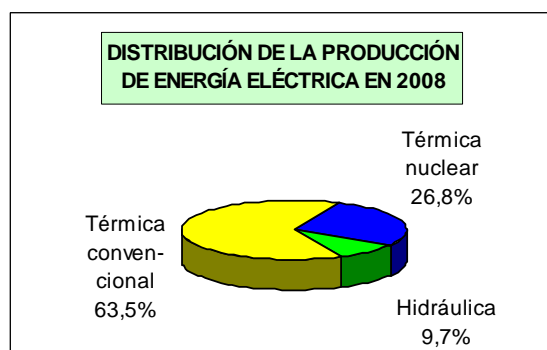

La **energía hidráulica** producida en el año 2008 fue de 21.397 GWh, lo que representa un 18% menos que la producida en 2007.

En el año 2008, se produjeron 139.741 GWh de energía en las **centrales térmicas convencionales**, cuando en 2007 se habían producido 142.376 GWh. Porcentualmente, la comparación de ambos ejercicios presenta una menor producción del 1,9% que, en valores absolutos, supone un descenso de 2.635 GWh.

Durante el año 2008, la distribución de la producción térmica en función de la tecnología utilizada, presenta un menor uso de carbón (33%) que de combustibles de apoyo (66%). Por lo que respecta a los combustibles de apoyo, la mayor parte (98%) corresponde a centrales de ciclo combinado y el resto (2%) a fuel y gas.

Por lo que se refiere al carbón, el importado ha representado el 18% y el nacional el 82%, con mayor predominio del conjunto hulla-antracita nacional (69%) sobre los distintos tipos de lignito.

La producción de **energía térmica nuclear** presenta un promedio mensual de 4.912 GWh producidos en el año 2008 (4.591 GWh de promedio en 2007).

Durante el año 2008 se produjeron 58.943 GWh en las centrales térmicas nucleares, lo que representa un 7,0% de incremento sobre la producción de 2007.

Avances de superficies y producciones agrícolas. Noviembre de 2008

Se presentan las estimaciones disponibles de los cultivos y grupos de cultivos de mayor importancia en España correspondientes al 30 de noviembre de 2008, elaboradas con las informaciones remitidas por los Servicios Estadísticos de las Comunidades Autónomas. Estas estimaciones tienen carácter coyuntural y se actualizan mensualmente.

Resumen

La cifra total de cereales, incluyendo maíz, sorgo y arroz se eleva hasta los **23,830 millones de toneladas**.

La cosecha de **cítricos apunta hacia un aumento respecto a la campaña pasada**, acusado en el caso del **limón (34,2%)** y en el de la **naranja (24%)** y algo menor en **mandarina (10%)**.

Las previsiones de producción vitivinícola ascienden ligeramente respecto a las publicadas de octubre, situando la producción en una cifra de **40,301 millones de hectolitros de vino más mosto**, superior (1,2%) a la obtenida en el año 2007.

Las estimaciones de producción de aceituna y aceite descienden respecto al mes pasado, cifrando ahora la **producción de aceite en 1.131.600 toneladas**, superando, en alrededor a un 2%, la media de los últimos cinco años.

Producciones de cereal

La producción total de cereales, incluyendo los de invierno, el maíz, el sorgo y el arroz se eleva hasta los 23,830 millones de toneladas, cifra muy cercana a la de la campaña pasada, pese al incremento habido en la superficie (7%). Entre los cereales de primavera destacan, como en el mes anterior, las bajas producciones en arroz (-9,8%) y sorgo (-48,9%).

Cultivos (000. t)	Mes	Def. 2006	Prov. 2007	Avance 2008	2008 (2007=100)
Trigo Blando	9	4.008,4	5.116,5	5.568,8	108,8
Trigo Duro	9	1.567,5	1.233,0	1.145,5	92,9
Cebada Total	9	8.318,4	11.597,8	11.261,1	97,1
Avena	9	922,6	1.302,4	1.148,9	88,2
Centeno	9	158,7	258,8	279,8	108,1
Triticale	9	114,3	135,7	139,2	102,6
Cereales inv.		15.089,9	19.644,2	19.543,3	99,5
Maíz	11	3.460,8	3.518,5	3.603,1	102,4
Sorgo	11	28,3	36,6	18,7	51,1
Arroz	11	746,1	737,6	665,2	90,2
Total Cereales		19.325,0	23.936,9	23.830,4	99,6

Cultivos industriales y hortalizas

La remolacha de recolección en invierno presenta estimaciones de producción algo inferiores al año 2007 (-17,9%), disminuyendo las superficies cultivadas en la misma proporción.

El avance de algodón muestra un importante descenso de producción (-59%), siguiendo la tendencia del mes anterior a causa de las plagas y la negativa influencia de la climatología durante su ciclo.

La cosecha de girasol, sin embargo, se estima en un 17% por encima de la campaña pasada, sobre una superficie que aumenta en un 20%.

Cultivos (000. t)	Mes	Def. 2006	Prov. 2007	Avance 2008	2008 (2007=100)
Remolacha (Rec. verano)	9	2.097,3	1.401,9	791,2	56,4
Remolacha (Rec. invierno)	11	3.948,0	3.913,0	3.214,2	82,1
Remolacha Total		6.045,4	5.314,9	34.005,3	75,4
Algodón	11	141,2	119,7	48,9	40,8
Girasol	11	606,8	703,0	821,9	116,9
Tomate Conserva	11	1.579,0	1.581,3	1.547,9	97,9

Producciones de cítricos

Las estimaciones de cítricos sitúan las previsiones de producción de naranja y limón por encima de la campaña pasada en un 24 % y un 34% respectivamente. La producción de mandarina presenta un aumento más moderado (10%).

Cultivos (000. t)	Mes	Def. 2006	Prov. 2007	Avance 2008	2008 (2007=100)
Naranja	11	3.259,5	2.746,1	3.411,6	124,2
Mandarina	11	2.634,0	2.024,7	2.228,4	110,1
Limón	11	852,8	513,8	689,4	134,2

Producciones de frutales

En cuanto a las cifras estimadas de cosecha de frutales a 30 de noviembre reflejan aumentos en la manzana de mesa (9%), pera (8%) y avellana (33%), y descensos en la almendra (-14,6%).

Cultivos (000. t)	Mes	Def. 2006	Prov. 2007	Avance 2008	2008 (2007=100)
Manz. mesa	11	625,0	566,5	615,8	108,7
Pera	11	590,0	518,1	557,9	107,7
Albaricoque	11	141,4	86,7	103,4	119,3
Melocotón	11	1.255,6	1.159,3	1.298,0	112,0
Almendra	11	305,8	203,5	173,7	85,4
Avellana	11	24,5	18,0	24,0	133,5

Producciones de uva y vino

Las previsiones de producción vitivinícola ascienden ligeramente respecto a las publicadas de octubre. El avance sitúa la producción en una cantidad cercana a los 40,3 millones de hectolitros de vino más mosto, superior en un 1,2% a la obtenida en el año 2007 e inferior en un 9% a la media de los últimos cinco años. Asimismo se prevé un aumento de la producción de uva de mesa de un 2%.

Cultivos (000. t)	Mes	Prov. 2006	Prov. 2007	Avance 2008	2008 (2007=100)
Uva de mesa	11	317,6	286,4	292,9	102,3
Uva vinificación	11	6.083,9	5.575,6	5606,2	100,6
Vino + Mosto	11	43.659,1	39.834,3	40.300,7	101,2

Producciones de vino+mosto (miles de hl)

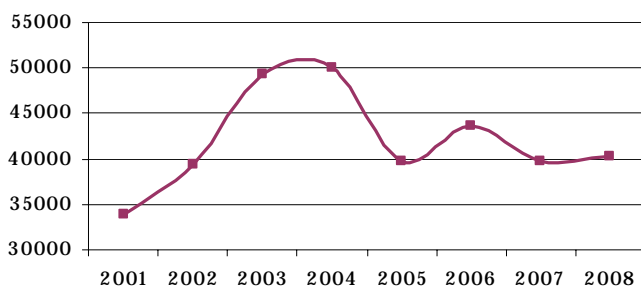

Producciones de aceituna y aceite

Las estimaciones de producción de aceituna y aceite descienden respecto al mes pasado, cifrando ahora la producción de aceite en 1.131.600 toneladas, superando, en alrededor a un 2%, la media de los últimos cinco años.

En el caso de la aceituna de aderezo las previsiones muestran un descenso del 7%.

Cultivos (000. t)	Mes	Def. 2006	Prov. 2007	Avance 2008	2008 (2007=100)
Aceituna de aderezo	11	440,2	497,9	464,6	93,3
Aceituna de almazara	11	5.032,3	5.724,2	5.286,3	92,4
Aceite	11	1.054,8	1.258,1	1.131,6	89,9

Producciones de aceite (miles de ton)

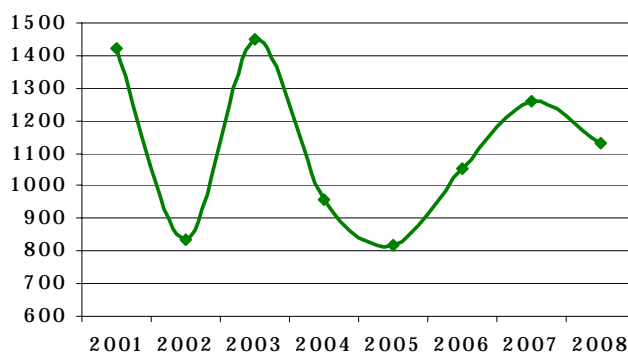

Estos avances se pueden consultar en detalle en la página web del Ministerio de Medio Ambiente y Medio Rural y Marino.

<http://www.mapa.es/es/estadistica/pags/superficie/superficie.htm>

SUPERFICIES Y PRODUCCIONES AGRÍCOLAS

NOVIEMBRE 2008

CULTIVOS	SUPERFICIES (Miles de Hectáreas)					PRODUCCIONES (Miles de Toneladas)				
	MES(*)	2006	2007	2008	2007=100	MES	2006	2007	2008	2007=100
CEREALES										
trigo blando	9	1.335,9	1.333,9	1.538,3	115,3	9	4.008,4	5.116,5	5.568,8	108,8
trigo duro	9	622,3	495,9	528,7	106,6	9	1.567,5	1.233,0	1.145,5	92,9
trigo total	9	1.957,6	1.829,8	2.067,0	113,0	9	5.575,8	6.349,5	6.714,3	105,7
cebada total	9	3.226,7	3.220,1	3.462,4	107,5	9	8.318,4	11.597,8	11.261,1	97,1
avena	9	503,2	526,8	498,8	94,7	9	922,6	1.302,4	1.148,9	88,2
centeno	9	99,1	111,1	110,0	99,0	9	158,7	258,8	279,8	108,1
Cereales otoño-invierno		5.831,3	5.732,3	6.188,1	108,0		15.089,9	19.644,2	19.543,3	99,5
maíz	11	353,6	354,8	362,9	102,3	11	3.460,8	3.518,5	3.603,1	102,4
sorgo	11	6,7	7,0	6,0	86,3	11	28,3	36,6	18,7	51,1
arroz	11	106,4	102,1	96,1	94,2	11	746,1	737,6	665,2	90,2
TOTAL CEREALES	11	6.298,0	6.196,2	6.653,1	97,5	11	19.325,0	23.936,9	23.830,4	99,6
LEG. GRANO										
guisantes secos	8	155,0	146,2	107,3	73,4	8	206,9	162,3	144,2	88,8
veza	8	79,0	37,5	21,9	58,4	8	63,2	35,1	29,2	83,0
yeros	8	56,3	15,9	12,8	80,6	8	39,7	14,6	12,5	85,8
TUBÉRCULOS										
patata med. est.	9	46,5	46,0	44,0	95,7	9	1.279,5	1.249,9	1.180,5	94,4
patata tardía	11	22,0	24,3	24,7	101,4	11	775,1	805,9	797,5	99,0
patata total	11	86,9	89,2	83,5	93,6	11	2.501,8	2.518,2	2.322,1	92,2
C. INDUSTRIALES										
remolacha azucarera (r. verano)	9	37,5	26,3	13,6	51,5	9	2.097,3	1.401,9	791,2	56,4
remolacha azucarera (r. invierno)	9	49,3	47,5	38,8	81,6	11	3.948,0	3.913,0	3.214,2	82,1
algodón	7	62,8	63,8	52,6	82,5	11	141,2	119,7	48,9	40,8
grasol	11	633,4	601,0	724,7	120,6	11	606,8	703,0	821,9	116,9
colza	9	5,7	16,8	11,7	69,7	9	9,0	32,5	23,1	71,1
C. FORRAJEROS										
alfalfa	11	255,7	247,1	222,6	90,1	9	13.077,8	12.373,6	11.273,1	91,1
HORTALIZAS										
sandía	11	16,2	16,1	15,4	95,9	11	717,6	731,5	721,8	98,7
melón	11	37,3	38,6	41,2	106,5	11	1.041,9	1.141,9	1.021,8	89,5
tomate total		57,3	54,1	55,8	103,2		3.679,3	3.664,1	3.787,0	103,4
tomate conserva	6	24,8	23,3	24,5	105,1	11	1.579,0	1.581,3	1.547,9	97,9
fresa y fresón	8	7,4	6,7	6,8	100,4	8	333,5	263,9	267,5	101,4
ajo	8	16,2	16,1	16,7	103,5	8	148,8	142,4	148,9	104,6
cebolla total	11	22,7	22,4	21,1	93,9	11	1.151,2	1.190,3	1.098,4	92,3
CÍTRICOS										
naranja dulce	11					11	3.259,5	2.746,1	3.411,6	124,2
mandarina	11					11	2.634,0	2.024,7	2.228,4	110,1
limón	11					11	852,8	513,8	689,4	134,2
FRUTALES										
manzana de mesa	11					11	625,0	566,5	615,8	108,7
pera total	11					11	590,0	518,1	557,9	107,7
albaricoque	11					11	141,4	86,7	103,4	119,3
melocotón	11					11	1.255,6	1.159,3	1.298,0	112,0
almendra	11					11	305,8	203,5	173,7	85,4
avellana	11					11	24,5	18,0	24,0	133,5
VIÑEDO										
uva de mesa	11					11	317,6	286,4	292,9	102,3
uva vinificación	11					11	6.083,9	5.575,6	5.606,2	100,6
vino + mosto	11					11	43.659,1	39.834,3	40.300,7	101,2
OLIVAR										
aceituna de aderezo	11					11	440,2	497,9	464,6	93,3
aceituna de almazara	11					11	5.032,3	5.724,2	5.286,3	92,4
aceite	11					11	1.054,8	1.258,1	1.131,6	89,9

(*) Mes al que corresponde la última estimación

Sacrificio de ganado en matadero. Mes de octubre 2008/2009

En el acumulado enero-octubre continua el incremento en la producción total de carne (+2,1%) y con un menor incremento en el número de animales sacrificados (+0,3%).

	Enero / Octubre 08	Enero / Octubre 07	08 vs 07 (%)
Nº animales	699.150.942	696.788.451	0,34
Peso canal	4.815.505	4.715.797	2,11

En el mes de octubre, continua el incremento en producción de carne (+5,3%), sin embargo, se observa un cambio de tendencia en el número de animales, con un fuerte descenso (-7,8%).

	Oct-08	Oct-07	08 vs 07 (%)
Nº animales	73.607.743	79.854.355	-7,82
Peso canal	550.868	523.341	5,26

En octubre (08 vs 07) los principales cambios se registran en las producciones de:

- **El ganado vacuno**, registra un descenso del 9% en peso canal y del 6% en número de animales.
- **El ganado porcino**, registra una subida del 14% en peso canal y del 12% en número de animales.

GANADO VACUNO:

Las Comunidades Autónomas con mayores variaciones porcentuales en el núm. de animales sacrificados y en producción de carne de vacuno son: País Vasco, Baleares, Aragón, Navarra y Andalucía.

Número total provisional de animales BOVINOS sacrificados

CC.AA.	Oct-08	Oct-07	% Oct-08 / Oct-07
- País Vasco	4.309	6.295	-31,6
- Baleares	1.065	1.378	-22,7
- Aragón	9.619	11.863	-18,9
- Navarra	3.697	2.392	54,6
- Andalucía	11.712	9.680	21,0

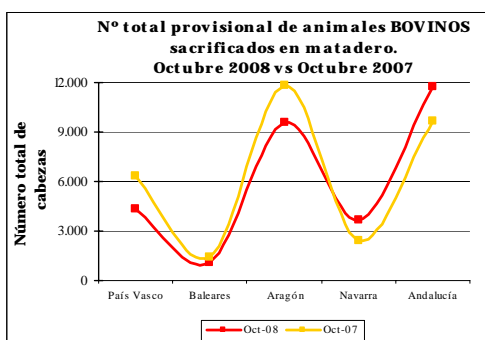

Producción provisional del total de carne de BOVINO (tm)

CC.AA.	Oct-08	Oct-07	% Oct-08 / Oct-07
- País Vasco	1.229	1.853	-33,6
- Baleares	293	339	-13,4
- Aragón	2.841	3.567	-20,3
- Navarra	1.071	724	47,8
- Andalucía	3.189	2.460	29,6

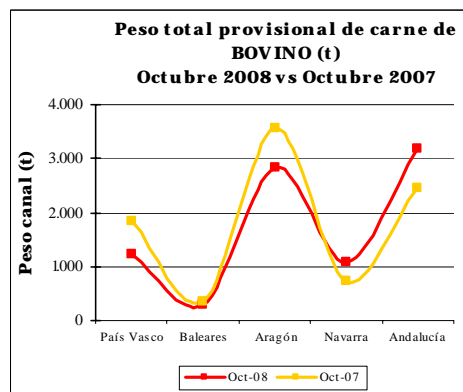

GANADO PORCINO:

Las Comunidades Autónomas con mayores variaciones porcentuales en el núm. de animales sacrificados y en producción de carne de porcino son: País Vasco, Cataluña, Baleares, Castilla y León y Extremadura.

Núm. total provisional de animales PORCINOS sacrificados

CC.AA.	Oct-08	Oct-07	% Oct-08 / Oct-07
País Vasco	1.123	4.965	-77,4
Cataluña	2.171.928	1.507.410	44,1
Baleares	13.787	19.482	-29,2
Castilla y León	447.488	618.697	-27,7
Extremadura	53.244	65.214	-18,4

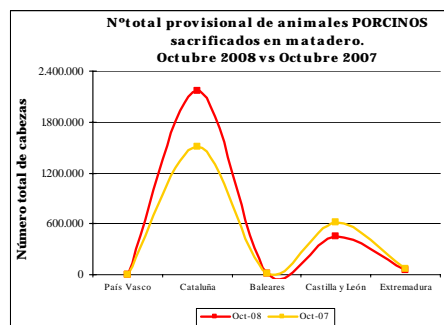

Producción provisional del total de carne de PORCINO (tm)

CC.AA.	Oct-08	Oct-07	% Oct-08 / Oct-07
País Vasco	115	366	-68,5
Cataluña	176.148	122.763	43,5
Baleares	424	462	-8,2
Castilla y León	38.594	51.644	-25,3
Extremadura	5.820	6.927	-16,0

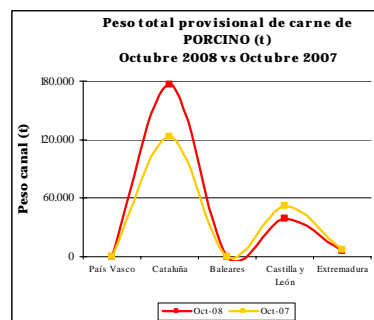

<http://www.mapa.es/es/estadistica/pags/sacrificio/encuesta.htm>

Avicultura: producciones y previsiones ganaderas: Octubre 2008

Pollitas incorporadas para ponedoras. Octubre 2008 (miles).

Según la tabla, el promedio de pollitas incorporadas, en los diez primeros meses del año 2008 ha descendido un -0,6% su valor con respecto al promedio del año 2007. Los meses de enero a octubre muestran incrementos

generalizados en el número de pollitas, destacando el mes de septiembre con un 48,2. Los meses de marzo, junio y agosto experimentan descensos del -20,2%, del -36,8% y del -4,9%.

En el gráfico adjunto se observan estas diferencias mensuales.

Pollitas incorporadas para ponedoras (2005-2008)

	Ene.	Feb.	Mar.	Abr.	May.	Jun.	Jul.	Ago.	Sep.	Oct.	Nov.	Dic.	Total	% inter-anual
2005	2.817	2.986	3.092	2.291	2.945	2.456	3.109	3.416	3.685	3.114	2.623	3.766	3.025	0,87
2006	2.726	2.335	2.818	2.178	3.159	2.304	2.209	2.448	2.987	3.314	2.769	2.693	2.662	-12,01
2007	2.761	2.307	3.022	2.303	2.386	2.867	2.390	2.862	1.854	2.714	3.117	2.555	2.595	-2,51
2008	3.061	2.441	2.411	2.462	2.739	1.812	2.629	2.723	2.747	2.774			2.580	-0,58
%05/04	-21,07	-7,41	-10,85	-39,25	-2,55	-22,95	12,26	11,35	16,37	17,01	30,45	82,12	0,87	
%06/05	-3,24	-21,79	-8,85	-4,90	7,27	-6,21	-28,94	-28,32	-18,95	6,42	5,56	-28,50	-12,01	
%07/06	1,31	-1,20	7,21	5,71	-24,46	24,46	8,17	16,89	-37,93	-18,08	12,56	-5,11	-2,51	
%08/07	10,85	5,79	-20,23	6,90	14,77	-36,81	10,03	-4,85	48,18	2,20			-0,58	

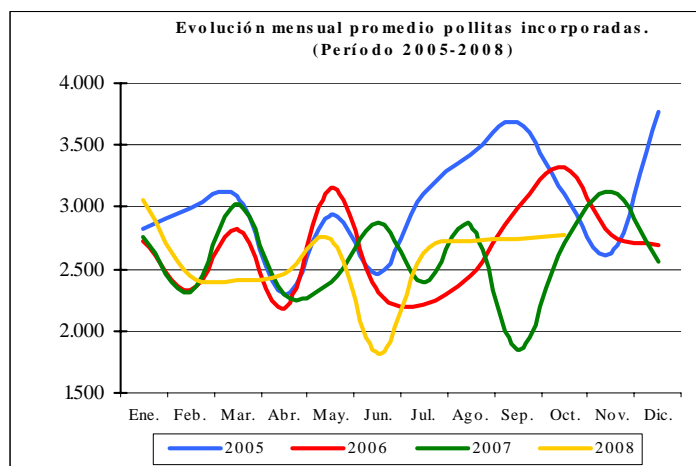

Previsión ponedoras.

Enero-marzo 2009 (miles).

La previsión del censo de ponedoras durante los meses de Enero a marzo de 2009, como vemos en la tabla, se mantiene por debajo del pasado año 2008 entre un 1,5% y un 3,5%. En la tabla-1, al comparar el acumulado enero-marzo de los últimos años, vemos que se registra un descenso del 2,3% con respecto al año 2008.

Es un descenso menos acusado si lo comparamos con los años 2008/2007 y menor también que los registrados años anteriores

Por último se adjunta un gráfico para apreciar mejor estas diferencias.

Previsión censo ponedoras (2005-2009)

	Ene.	Feb.	Mar.	Abr.	May.	Jun.	Jul.	Ago.	Sep.	Oct.	Nov.	Dic.	Total	% inter-anual
2005	49.896	50.024	49.654	48.574	47.330	46.888	46.443	46.439	45.619	45.200	44.317	44.116	47.042	-5,42
2006	44.214	44.878	44.739	43.999	44.859	44.884	44.645	44.528	43.687	43.966	43.942	43.539	44.323	-5,78
2007	43.328	43.380	43.575	43.385	43.091	43.222	42.309	42.316	41.734	41.204	41.539	40.589	42.473	-4,18
2008	40.856	40.376	40.362	40.848	40.343	40.804	40.791	40.550	40.407	40.149	39.453	39.509	40.371	-4,95
2009	39.407	39.723	39.629										39.586	-1,94
%06/05	-11,39	-10,29	-9,90	-9,42	-5,22	-4,27	-3,87	-4,12	-4,23	-2,73	-0,85	-1,31	-5,78	
%07/06	-2,00	-3,34	-2,60	-1,40	-3,94	-3,70	-5,23	-4,97	-4,47	-6,28	-5,47	-6,77	-4,18	
%08/07	-5,71	-6,92	-7,37	-5,85	-6,38	-5,59	-3,59	-4,17	-3,18	-2,56	-5,02	-2,66	-4,95	
%09/08	-3,55	-1,62	-1,82										-1,94	

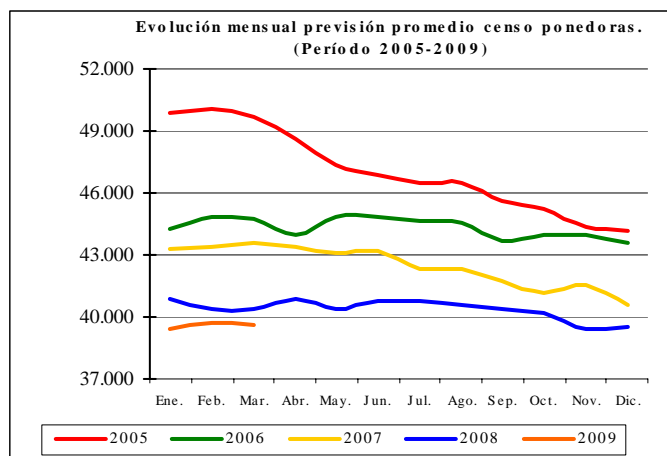

AÑOS	Promedio Censo Ponedoras (Enero-Marzo)	%
2005	49.858	2,34
2006	44.611	-10,52
2007	43.428	-2,65
2008	40.532	-6,67
2009	39.586	-2,33

(Tabla 1)

Previsión producción de huevos. Enero-marzo 2008 (miles de docenas).

La previsión de producción de huevos durante los meses de enero a marzo de 2009, como vemos en la tabla, se mantiene por debajo del pasado año 2008 en valores que oscilan entre el 1,9% y el 3,5%.

En cuanto al acumulado enero-marzo vemos, en la tabla-2, que registra un descenso del -2,7%, menor que la variación 2008/2007.

Previsión producción de huevos (2005-2009)

	Ene.	Feb.	Mar.	Abr.	May.	Jun.	Jul.	Ago.	Sep.	Oct.	Nov.	Dic.	Total	% inter-anual
2005	91.590	91.383	90.825	89.598	87.178	84.818	83.215	83.398	83.111	81.781	80.689	79.296	1.026.880	-5,83
2006	79.371	81.060	82.247	81.469	81.114	82.398	83.173	81.926	81.391	79.985	80.463	79.327	973.925	-5,16
2007	78.572	78.201	77.464	78.497	78.751	78.788	78.213	76.628	76.888	76.077	75.801	74.290	928.170	-4,70
2008	73.624	74.251	73.140	73.342	73.713	73.594	74.821	74.614	73.900	73.193	72.922	72.434	883.547	-4,81
2009	71.605	71.672	71.728										215.005	
%06/05	-13,34	-11,30	-9,44	-9,07	-6,96	-2,85	-0,05	-1,77	-2,07	-2,20	-0,28	0,04	-5,16	
%07/06	-1,01	-3,53	-5,82	-3,65	-2,91	-4,38	-5,96	-6,47	-5,53	-4,89	-5,79	-6,35	-4,70	
%08/07	-6,30	-5,05	-5,58	-6,57	-6,40	-6,59	-4,34	-2,63	-3,89	-3,79	-3,80	-2,50	-4,81	
%09/08	-2,74	-3,47	-1,93											

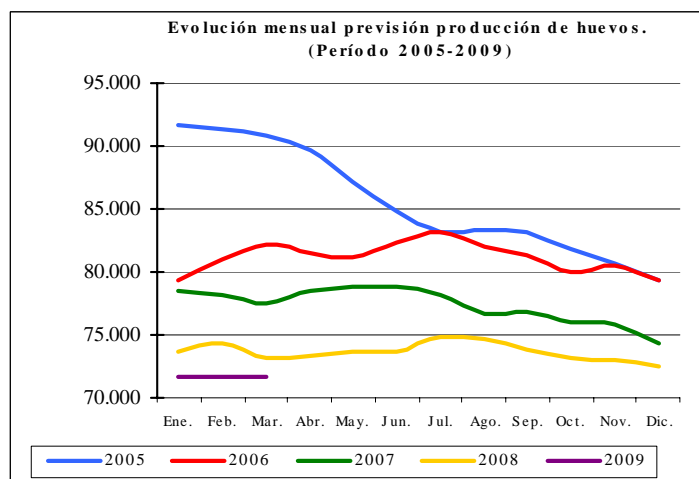

AÑOS	Promedio de Huevos (miles docenas) (Enero-Marzo)	%
2005	273.797	2,59
2006	242.678	-11,37
2007	234.237	-3,48
2008	221.015	-5,64
2009	215.005	-2,72

(Tabla 2)

Previsión producción de carne de broiler Enero-diciembre 2008 (toneladas).

La previsión de producción de carne de broiler durante todo el año 2008 aumenta en general con respecto al mismo periodo del año anterior a excepción de los meses

de mayo, agosto, octubre y diciembre, en los que disminuye.

En cuanto al acumulado enero-diciembre vemos, en la tabla-3, que registra un incremento del 2,17%.

Previsión producción carne de broiler (2005-2008) (toneladas)

	Ene.	Feb.	Mar.	Abr.	May.	Jun.	Jul.	Ago.	Sep.	Oct.	Nov.	Dic.	Total	% inter-anual
2005	82.042	89.021	83.519	77.670	89.694	94.488	90.298	90.993	86.973	90.628	89.651	82.599	1.047.575	-0,55
2006	72.582	82.153	87.025	79.177	89.017	78.934	72.582	82.153	87.025	79.177	89.017	78.934	977.779	-6,66
2007	81.089	84.288	86.831	81.479	94.235	85.739	93.621	91.967	88.792	93.039	84.812	92.613	1.058.505	8,26
2008	89.480	91.323	91.365	86.438	90.365	87.068	94.768	89.903	94.912	86.175	92.678	87.027	1.081.503	2,17
%05/04	8,49	-0,04	-5,17	-4,57	-4,79	0,35	1,51	-0,18	-7,92	-0,14	4,33	3,76	-0,55	
%06/05	-11,53	-7,71	4,20	1,94	-0,75	-16,46	-19,62	-9,71	0,06	-12,64	-0,71	-4,44	-6,66	
%07/06	11,72	2,60	-0,22	2,91	5,86	8,62	28,99	11,95	2,03	17,51	-4,72	17,33	8,26	
%08/07	10,35	8,35	5,22	6,09	-4,11	1,55	1,23	-2,25	6,89	-7,38	9,27	-6,03	2,17	

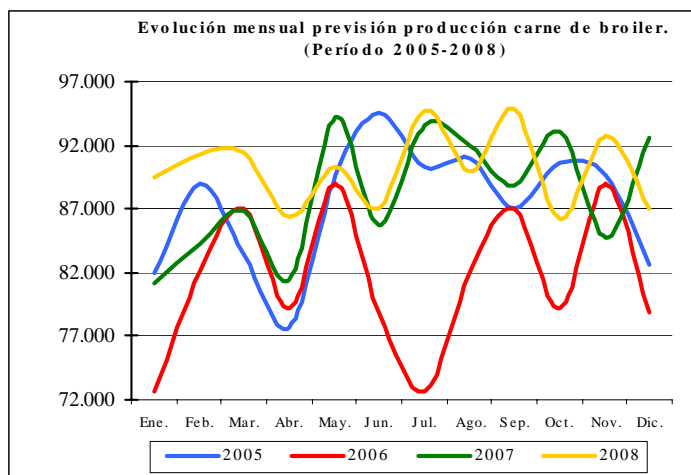

AÑOS	Previsión Producción Carne de Broiler (toneladas) (Enero-Diciem.)	%
2005	1.047.575	-0,55
2006	977.779	-6,66
2007	1.058.505	8,26
2008	1.081.503	2,17

(Tabla 3)

Previsión producción de carne de pavo Enero-enero 2009 (toneladas).

La previsión de producción de carne de pavo durante el mes de enero de 2009 disminuye fuertemente con respecto a años anteriores, casi un -25%.

Previsión producción carne de pavo (2006-2009) (toneladas)

	Ene.	Feb.	Mar.	Abr.	May.	Jun.	Jul.	Ago.	Sep.	Oct.	Nov.	Dic.	Total	% inter-anual
2006	1.779	1.701	1.789	1.955	1.571	1.906	1.894	1.638	1.981	1.839	1.656	1.597	21.304	5,70
2007	1.660	2.003	1.887	1.730	1.965	3.206	1.549	1.984	1.834	2.408	1.913	2.180	24.320	14,16
2008	1.926	2.223	1.681	2.186	1.943	1.582	2.113	3.386	2.084	3.305	1.540	1.488	25.457	4,67
2009	1.449												1.449	
%06/05	3,60	14,54	8,28	17,17	-2,26	14,85	17,59	-3,84	5,88	7,19	-6,39	-5,89	5,70	
%07/06	-6,68	17,76	5,47	-11,48	25,09	68,27	-18,21	21,18	-7,45	30,99	15,57	36,52	14,16	
%08/07	16,02	10,98	-10,90	26,32	-1,12	-50,66	36,39	70,62	13,66	37,23	-19,50	-31,72	4,67	
%09/08	-24,77													

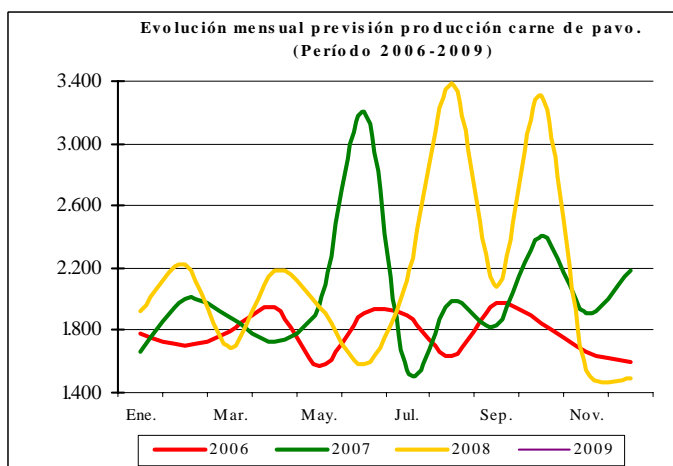

AÑOS	Previsión Producción Carne de Pavo (Enero-Enero)	%
2005	1.717	-11,42
2006	1.779	3,60
2007	1.660	-6,68
2008	1.926	16,02
2009	1.449	-24,77

(Tabla 4)

Fertilizantes Enero-octubre 2008

Consumo de fertilizantes inorgánicos

Se presentan los datos recogidos de consumo nacional de fertilizantes inorgánicos en usos agrícolas, correspondientes a enero-octubre del año 2008.

El consumo de fertilizantes en este periodo muestra cifras globales inferiores a las del año 2007 (-19.18%) y también al del nivel medio del trienio 2005-07 (-22.85%).

Los fertilizantes nitrogenados, los más importantes en cuanto a volumen, presentan unas cifras acumuladas inferiores a las del año 2007 (-16.20%).

Con respecto a los fertilizantes fosfatados, se observa un descenso bastante más acusado del consumo, en relación con el mismo periodo del año 2007 (-39.89%).

En cuanto a los fertilizantes potásicos, el descenso del consumo en el periodo es superior al de los nitrogenados, pero menos acusado que el de los fosfatados (-16,79%).

Para obtener una información más detallada sobre este tema, se recomienda la consulta de la página web

<http://www.mapa.es/es/estadistica/pags/medios/fertilizantes/fertilizantes.htm>.

Consumo de fertilizantes en usos agrícolas (Miles de t de elemento fertilizante)

	Año	E	F	M	A	M	J	J	A	S	O	N	D	TOTAL
Nitrogenados	2003	114,4	93,9	106,0	67,4	93,4	72,6	71,7	66,1	96,5	123,7	157,8	142,7	1.206,2
	2004	100,9	81,1	103,5	71,5	61,9	80,9	66,1	60,4	90,6	127,0	125,0	111,2	1.080,1
	2005	96,8	64,6	74,4	60,2	71,7	73,1	48,8	49,9	95,4	96,9	97,5	98,1	927,4
	2006	69,7	97,3	85,6	66,7	76,5	72,3	53,2	48,7	84,2	105,7	106,7	103,8	970,4
	2007	92,9	87,8	85,5	51,5	58,6	55,6	80,4	79,2	102,7	109,8	96,3	85,6	985,9
	2008	94,5	82,5	63,7	72,0	56,2	53,8	75,0	69,2	64,4	42,3			
Fosfatados	2003	30,4	40,0	51,2	28,5	32,7	69,7	66,4	54,0	65,7	70,4	58,4	47,0	614,4
	2004	49,7	42,5	36,8	30,4	29,0	67,6	57,8	52,8	77,5	55,3	51,8	37,6	588,8
	2005	45,8	34,1	40,3	28,4	41,3	65,2	55,7	42,9	56,3	48,7	24,1	30,7	513,5
	2006	22,0	32,8	34,4	26,4	45,5	45,4	30,2	35,1	42,0	54,2	44,5	40,1	452,5
	2007	43,6	37,5	34,9	22,8	32,8	43,8	45,3	53,9	57,8	67,3	60,9	53,9	554,5
	2008	38,8	29,3	29,3	27,3	29,4	33,4	26,8	20,6	17,2	12,2			
Potásicos	2003	28,7	38,6	60,5	50,8	35,6	32,8	30,8	29,6	48,5	63,5	41,7	34,2	495,3
	2004	39,7	43,1	53,8	43,3	27,6	34,0	35,3	33,8	48,8	59,9	52,9	45,7	517,9
	2005	32,9	29,9	38,8	34,8	41,0	37,4	25,9	28,4	47,7	31,4	33,1	32,4	413,7
	2006	26,9	39,3	37,5	36,0	39,4	26,0	13,2	23,4	36,1	38,5	42,4	31,7	390,5
	2007	38,9	37,6	45,9	35,3	26,9	29,3	27,4	26,9	46,3	42,2	51,9	36,2	444,8
	2008	38,5	35,3	29,4	36,9	34,4	26,3	27,1	24,9	29,5	14,5			

Consumo de fertilizantes nitrogenados

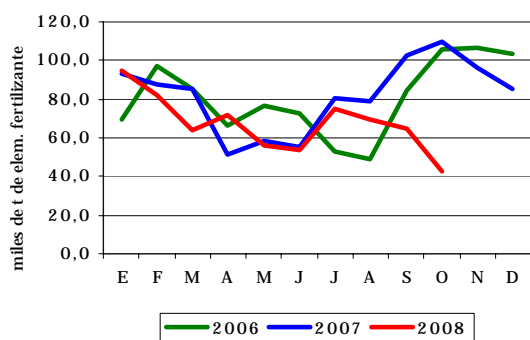

Consumo de fertilizantes fosfatados

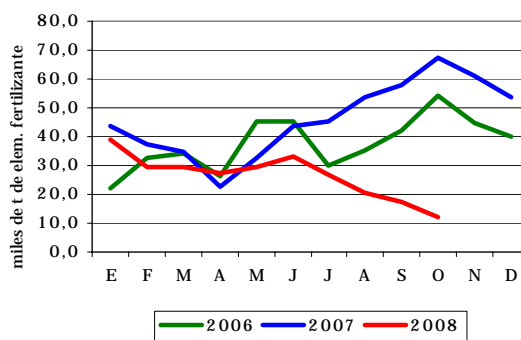

Consumo de fertilizantes potásicos

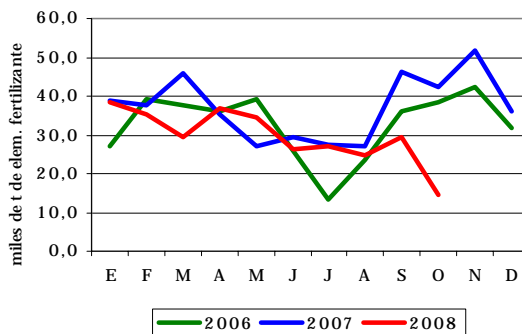

Inscripciones de Maquinaria Agrícola Enero-noviembre 2008

Los datos recibidos de la Dirección General de Agricultura del MAPA, referentes a **inscripciones de maquinaria agrícola en el periodo de enero a noviembre de 2008**, reflejan, en conjunto, una cifra ligeramente inferior que la correspondiente al mismo intervalo temporal del año 2007.

El análisis individualizado por tipos de máquinas muestra que, en este periodo, la cifra de **tractores** inscritos es inferior en un 6,1% a la del año 2007 y en un 3,1 % a la del año 2006.

Inscripciones de Tractores (ud.)

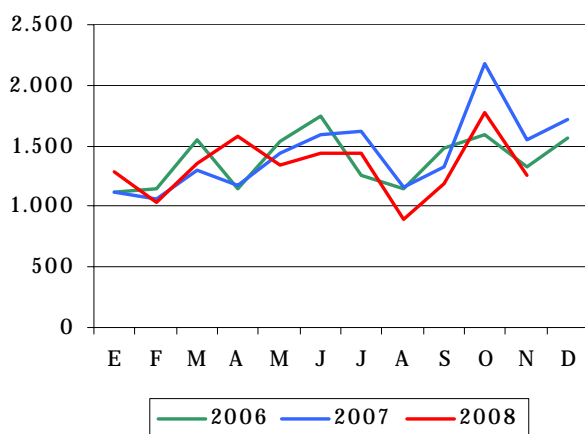

En el caso de las **máquinas automotrices** se observa un aumento del número de inscripciones en este periodo, tanto respecto a los datos del año 2007 (10.8 %) como del 2006 (6.0 %).

Inscripciones de Máquinas Automotrices (ud.)

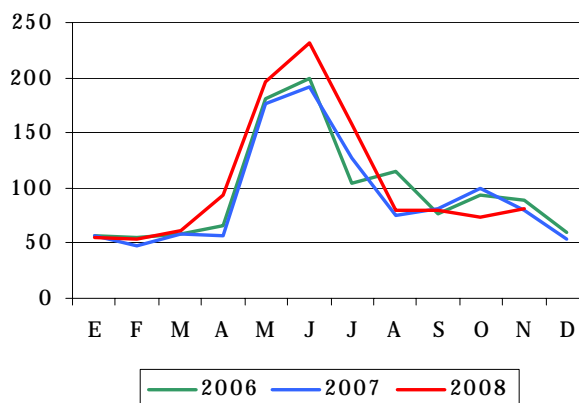

En cuanto a los **remolques**, el total del periodo registra un número de inscripciones superiores a las del año pasado (2,9%), y también un incremento del 2.9% respecto a las registradas en el año 2006.

Inscripciones de Remolques (ud.)

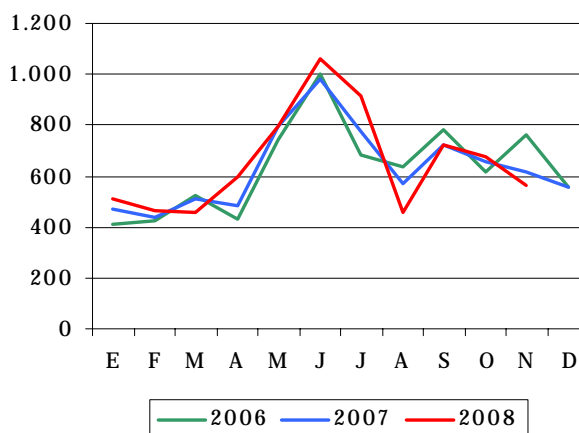

<http://www.mapa.es/es/estadistica/pags/medios/maquinaria/maquinaria.htm>

Estadísticas mensuales de industrias lácteas. Octubre de 2008

Se presentan los resultados de la ESTADÍSTICA MENSUAL DE RECOGIDA DE LECHE DE VACA Y PRODUCTOS OBTENIDOS, que se realiza desde el año 1997 por el Ministerio de Agricultura, Pesca y Alimentación, de acuerdo con lo establecido en la Directiva 96/16/CE, del Consejo, de 19-03-1996, la Decisión de la Comisión de 18-12-96 y la Directiva 2003/107/CE del Parlamento Europeo y el Consejo, de 5-12-03, por la que se modifica la anterior.

Esta encuesta se dirige a todas las empresas, tanto Industrias como Centros de Recogida, que compren leche de vaca en las explotaciones ganaderas ubicadas en la Península y Baleares.

En el cuadro se reflejan los resultados obtenidos en cada uno de los doce últimos meses, incluyendo tanto los datos de la recogida de leche de vaca como de los productos elaborados de mayor importancia, según lo establecido en la citada Normativa de la Unión Europea.

En el gráfico se hace un seguimiento de la evolución mensual de las recogidas medias diarias de la leche de vaca en los mismos últimos doce meses, a fin de destacar su estacionalidad.

Estadística mensual de recogida de leche de vaca y productos elaborados por las industrias lácteas españolas (Península y Baleares). Datos provisionales expresados en miles de toneladas

Recogida	2007		2008									
	Nov	Dic	Ene	Feb	Mar	Abr	May	Jun	Jul	Ago	Sep	Oct
Leche de vaca	456,1	480,7	493,0	473,4	514,1	505,6	524,2	491,8	502,5	481,5	454,2	465,6
% medio de Mat. Grasa	3,8	3,8	3,8	3,7	3,7	3,7	3,7	3,6	3,6	3,6	3,7	3,8
% medio de Proteínas	3,3	3,2	3,2	3,2	3,2	3,2	3,1	3,3	3,2	3,2	3,2	3,2
Productos obtenidos												
Leche de consumo directo	294,4	297,2	316,4	288,0	296,2	299,7	311,5	283,1	301,0	284,2	277,0	296,0
Nata de consumo directo	9,4	9,4	10,1	8,0	11,1	11,8	12,7	9,5	11,8	11,0	10,9	11,0
Leche concentrada	4,4	4,8	4,4	4,1	4,0	3,8	3,5	3,0	3,1	3,6	3,5	3,4
Leche desnatada en polvo	0,0	0,1	0,0	0,4	1,2	0,4	0,9	0,2	0,2	0,2	0,1	0,4
Otras leches en polvo (1)	0,6	0,7	0,2	0,2	0,1	0,7	0,2	0,3	0,4	1,0	0,3	0,7
Mantequilla	2,9	3,4	4,0	4,0	3,6	3,8	3,5	3,4	2,9	2,7	2,6	3,2
Queso de vaca (2)	9,9	9,1	10,5	10,5	9,8	9,9	9,5	9,3	10,8	9,7	9,8	10,3
Leches acidificadas (yogures)	61,8	53,1	67,7	63,5	64,6	69,7	68,9	63,5	67,2	61,6	67,1	66,8

EVOLUCIÓN MENSUAL DE LAS RECOGIDAS MEDIAS DIARIAS DE LECHE DE VACA POR LAS INDUSTRIAS (Península y Baleares) DATOS PROVISIONALES DE LOS ÚLTIMOS 12 MESES DISPONIBLES NOVIEMBRE DE 2007 A OCTUBRE DE 2008

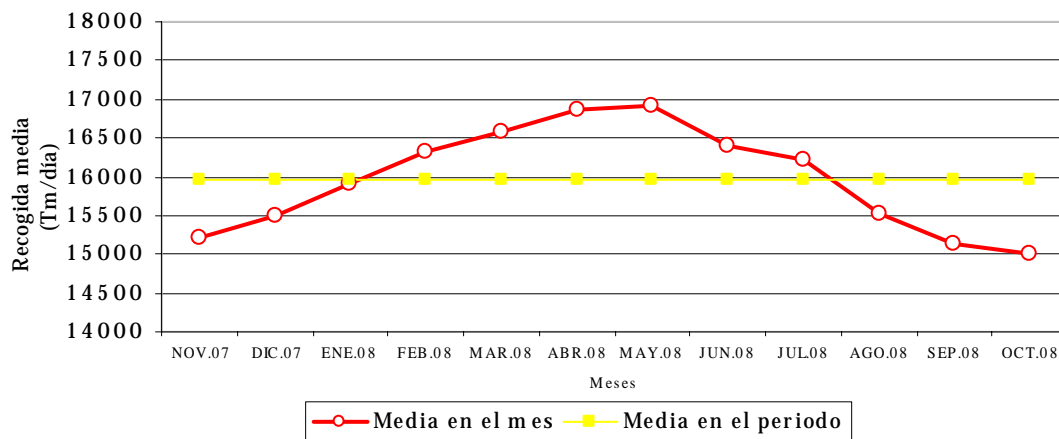

Índices de precios percibidos. Mes de Septiembre (base 2000 =100).

El Índice General de Precios Percibidos por los Agricultores y Ganaderos bajó en el mes de septiembre de 2008, un -2,30 % respecto al mismo mes del año anterior y un -4,58% respecto a agosto 2008. Esta bajada es debida a los productos agrícolas que se descendieron un -4,97% respecto al año 2007 (aportación -3,27 puntos) y -7,82% respecto al mes anterior, los pro-

ductos animales subieron un 2,96%, con aportación de 0,98 puntos al índice general, y 2,10% respecto al mes anterior.

El índice general avanzado para el mes de octubre baja, nuevamente, un -4% sobre el mismo mes del año anterior, siendo el margen de confianza de más menos 5%.

Índices de precios percibidos por los agricultores (base 2000=100). Septiembre 2008

Descripción	Índice mensual	Mismo mes año anterior		% Variación mes anterior
		% Variación año anterior	Aportación increm. ind. gral	
Índice general de precios percibidos	110,11	-2,30	-2,30	-4,58
Productos vegetales	104,91	-4,93	-3,28	-7,71
Productos agrícolas	105,14	-4,97	-3,27	-7,82
Cereales	141,46	-18,53	-3,10	-9,17
Leguminosas	145,61	3,52	0,02	0,59
Tubérculos	138,61	15,20	0,37	8,43
Cultivos industriales	116,75	-13,81	-0,83	-39,86
Cultivos forrajeros	146,64	23,28	0,44	0,12
Cítricos	97,2	-1,74	-0,06	-7,68
Frutas no cítricas	130,38	-4,01	-0,41	11,93
Hortalizas	88,05	1,07	0,12	7,25
Vitivinícola	65,41	3,33	0,29	8,22
Aceite de oliva total	120,4	-3,75	-0,13	-0,63
Semillas	117,75	17,02	0,01	-34,21
Flores y plantas ornamentales	120,49	1,27	0,01	-5,25
Productos forestales	94,09	-1,11	-0,01	-1,20
Productos animales	121,23	2,96	0,98	2,10
Ganado para abasto	119,51	8,41	1,96	3,15
Vacuno para abasto	115,91	0,45	0,02	5,00
Ovino para abasto	125,35	12,28	0,42	9,80
Caprino para abasto	131,98	-2,68	-0,01	13,23
Porcino para abasto	116,21	20,26	1,86	-1,01
Aves para abasto	126,08	-13,14	-0,59	0,25
Conejos para abasto	129,36	41,72	0,26	36,93
Productos ganaderos	126,29	-9,74	-0,97	-0,75
Leche	128,08	-8,53	-0,65	-1,31
Huevos	120,64	-13,59	-0,32	1,19
Lana	125,41	-11,09	0,00	-0,45

Nota: Se señalan en rojo los descensos inferiores al -15 % y en azul las subidas superiores al 15 %

Índice General de precios Percibidos

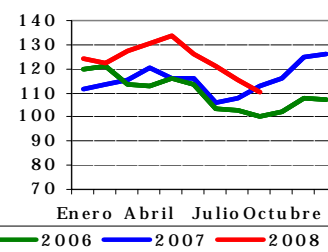

Productos Agrícolas

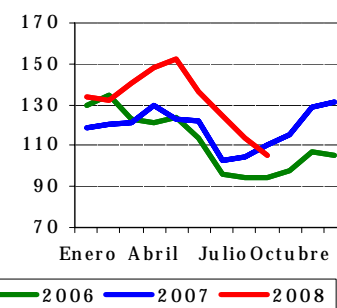

Productos Animales

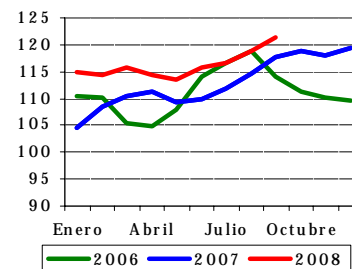

La bajada del índice de precios de productos agrícolas se debió principalmente a los cereales que bajan un -18,53% (aportación -3,10 y bajada intermensual del -9,17%), también influyen en esta bajada, aunque en menor medida, los cultivos industriales cuya bajada fue del -13,81% (aportación -0,83 y -39,86% intermensual), las frutas no cítricas con una bajada del -4,01% (aportación -0,41), el aceite de oliva -3,75% (aportación -0,13) y los cítricos cuyos precios descienden un -1,74% respecto a septiembre 2007 (bajada del -7,68% intermensual y -0,06 puntos de aportación al índice general); Subieron respecto al mismo mes del año anterior los cultivos forrajeros con un 23,28% (aportación 0,44), los tubérculos un 15,20% (aportación 0,37), los precios de los productos vitivinícolas con 3,33% (aportación 0,29), las hortalizas un 1,07% (aportación 0,12), las leguminosas un 3,52% (aportación 0,02), las semillas 17,02% y las flores y plantas ornamentales un 1,27% (aportación 0,01, en ambos casos).

El índice de precios de productos animales debe su incremento al ganado para abasto que subió un 8,41% respecto al mismo mes del año anterior y el 3,15% respecto al mes de agosto de 2008, los productos ganaderos descienden, después de varios meses en continuo ascenso, un -9,74% respecto al mismo mes del año anterior y un -0,75% respecto al mes de agosto.

Los precios del ganado para sacrificio, y según su influencia en el índice general, subieron el porcino 20,26% (aportación 1,86), el ovino el 12,28% (aportación 0,42), los conejos el 41,72% (aportación 0,26) y el vacuno el 0,45% (aportación 0,02); descendieron las aves el -13,14% respecto al año anterior (aportación -0,59) y el caprino -2,68% (aportación -0,01).

Los productos ganaderos bajaron todos sus componentes, el precio de la leche que bajó el -8,53% interanual y el -1,31% intermensual, descendieron los huevos el -13,59% respecto al mismo mes del año anterior, si bien suben el 1,19% respecto al mes de agosto y la lana que bajó el -11,09% respecto al mismo mes del año anterior y el -0,45 0,51% respecto a agosto de 2008.

Se pueden consultar detalladamente los datos en nuestra página web en el siguiente enlace:

www.mapa.es/es/estadistica/pags/PreciosPercibidos/indicadores/indicadores_precios.htm

Índices de precios pagados. Mes de Septiembre (base 2000 =100).

El índice general de precios pagados por los medios de producción agrarios se situó en septiembre de 2008 en 147,31, un 16,52% por encima del mismo mes del año anterior.

Se incrementaron nuevamente los precios de todos los grupos que componen este índice. El mayor incremento, teniendo en cuenta la repercusión en el índice general, corresponde a los fertilizantes que subieron 82,26% (aportación 8,51), los piensos con una subida del 8,79% interanual (aportación 3,87), le siguen, con menor influencia en el índice general, la energía que subió un 19,26% (aportación 1,86) debido, principalmente, al incremento de los carburantes (23,12%), los gastos gene-

rales subieron un 7,67% (aportación 0,76), los productos fitopatológicos un 9,19% (aportación 0,54), la conservación y reparación de maquinaria un 8,09% (aportación 0,45), la conservación y reparación de edificios subió 7,17% (aportación 0,18), los servicios veterinarios un 4,39% (aportación 0,15), las semillas y plantones suben 2,06% (aportación 0,13) y el pequeño material un 3,06% (aportación 0,08).

Dentro del grupo de los piensos subieron un 8,75% los piensos compuestos y un 9% los simples; dentro del grupo de los fertilizantes subieron menos los simples (72,72%) que los compuestos (100,73%).

Índices de precios pagados por los agricultores (base 2000=100). Septiembre 2008

Descripción	Índice anual	% Variación año anterior	Aportación increm. ind. gral.
Índice general de precios de bienes y servicios	147,31	16,52	16,52
Semillas y plantones	117,46	2,06	0,13
Semillas	134,37	1,52	0,06
Plantones	95,68	3,06	0,07
Fertilizantes	260,30	82,26	8,51
Fertilizantes simples	268,18	72,72	3,53
Fertilizantes nitrogenados	269,35	70,26	2,98
Fertilizantes fosfatados	235,11	74,56	0,18
Fertilizantes potásicos	279,32	99,51	0,37
Fertilizantes compuestos	284,91	100,73	4,97
Enmiendas	88,11	1,61	0,01
Alimentos del ganado	134,60	8,79	3,87
Piensos simples	126,22	9,00	0,79
Piensos compuestos	136,89	8,75	3,08
Piensos compuestos para bovino	132,36	7,66	0,66
Piensos compuestos para ovino	133,30	8,17	0,12
Piensos compuestos para porcino	139,14	5,36	0,79
Piensos compuestos para aves	131,23	11,54	0,15
Piensos compuestos para conejos	139,22	15,05	1,35
Productos fitopatológicos	120,89	9,19	0,54
Servicios veterinarios	121,74	4,39	0,15
Conservación y reparación de maquinaria	148,77	8,09	0,45
Conservación y reparación de edificios	143,21	7,17	0,18
Energía	166,96	19,26	1,86
Carburantes	185,45	23,12	1,65
Lubricantes	129,22	5,72	0,03
Electricidad	125,35	9,02	0,17
Material y pequeño utillaje	122,09	3,06	0,08
Gastos generales	137,92	7,67	0,76

Nota: Se señalan en rojo los descensos inferiores al -5% y en azul las subidas superiores al 5%.

Índice General de Bienes y Servicios de Uso Corriente

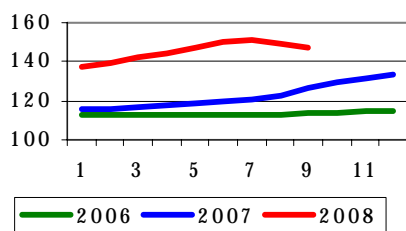

Índice de Precios de Alimentos del Ganado

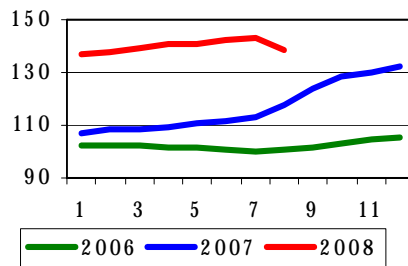

Índice de Precios de Energía y Lubricantes

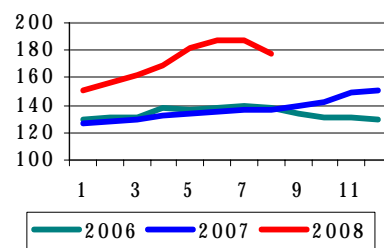

Índices de salarios agrarios. Mes de Septiembre (base 1985 =100).

El índice general de salarios agrarios se situó en septiembre de 2008 en 350,06, un 6,74% por encima del mismo mes del año anterior y un 0,07% sobre el mes de julio de 2008.

El incremento de los asalariados eventuales, con una subida interanual de 7,48%, fue superior que el de los salarios de los trabajadores fijos cuya subida fue el 5,68% respecto a septiembre 2007.

Entre los trabajadores fijos las mayores subidas interanuales las han experimentado los vaqueros o porqueros (7,80%).

Entre los asalariados eventuales destaca la subida de los trabajadores dedicados a la recolección de productos herbáceos con subida del 14,84% respecto al mismo mes del año anterior, la recolección de fruta y agrios (9,69%) y la recolección de aceituna (8,69%). También tuvieron subidas, aunque más moderadas (entre 0,51 % y 6,96%) el resto de los trabajadores en labores agrarias, excepto los que se dedican a la siembra y el abonado cuyos salarios se mantuvieron iguales al del mes de septiembre de 2007.

Índices de salarios agrarios (base 1985=100). Septiembre 2008

	Índice mensual	% var. año anterior	% var. mes anterior
Índice general	350,06	6,74	0,07
Trabajadores fijos	332,44	5,68	0,67
Encargados, capataces	318,25	5,23	0,23
Tractoristas y maquinistas	335,65	5,29	1,96
Pastores	339,56	6,09	0,97
Vaqueros o porqueros	338,25	7,80	0,75
Hortelanos	379,92	6,53	0,60
Guardas o caseros	383,32	6,96	0,60
Peón fijo para trabajos diversos	317,86	6,29	0,00
Trabajadores eventuales (tipos de trabajo)	363,24	7,48	-1,34
Preparación del terreno	351,96	5,51	1,42
Siembra y abonado	438,36	0,00	19,66
Labores complementarias	371,65	5,11	-1,54
Riegos	363,64	4,83	-2,30
Tratamientos de plagas	267,86	2,50	-1,58
Recolección productos herbáceos	392,42	14,84	0,18
Recolección frutas y agrios	349,41	9,36	5,54
Recolección de aceituna	359,28	8,69	-
Vendimia	346,49	3,00	-32,70
Poda	-	-	-
Plantación y tala de árboles	373,54	6,93	11,14
Manejo de ganado	334,21	2,31	-0,42

Nota:

Se señalan en rojo los descensos inferiores al:

-5 %

Se señalan en azul las subidas superiores al:

5 %

Índice General de Salarios Agrarios

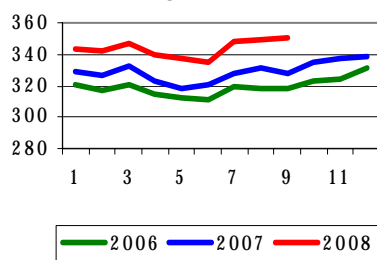

Índice Salario Mano de Obra Fija

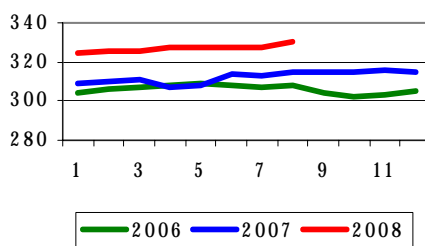

Índice Salario Mano de Obra Eventual

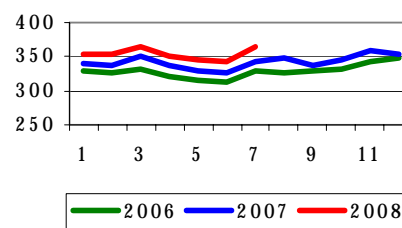

Índice de Precios al Consumo y Alimentos

Índice de Precios al Consumo y Alimentos. DICIEMBRE 2008

EL IPC DE 2008 CIERRA EL AÑO CON UNA VARIACIÓN ACUMULADA DEL 1,4%. 5 décimas fue la caída del IPC General en el mes de diciembre, situándose en el valor más bajo del año.

Nuevo descenso de precios en el mes de diciembre (-0,5%), situando el valor final del IPC General de 2008 en el 1,4%. La tasa de variación interanual disminuye un punto, situándose en el 1,4%. La inflación subyacente también cede, en este caso 3 décimas, situando su valor en el 2,4%. Otra importante caída fue la del IPC Armonizado (-9 décimas), y alcanzando un valor del 1,5%.

El IPC General de 2008 alcanzó en el mes de enero un índice de 104,7 puntos, cerrando el año en los 106,9 puntos, lo que equivale a un incremento de precios en el año del 2,10%. Lejos está este valor del máximo alcanzado en el año en junio, 108,3. La tendencia creciente de la primera parte del año cambió a mediados del mismo, con descensos generalizados mes tras mes. El descenso constatado de 5 décimas en el mes de diciembre se debió, principalmente a los descensos de precios en el transporte (-3,4%), sobre todo por la caída de cotizaciones de los carburantes y lubricantes (-9,5%) y de otros combustibles (-14,8%). El vestido y calzado, gracias al adelanto de las ofertas y rebajas, también presentó valores negativos (-1,3%). En el lado opuesto se encuentra el ocio y cultura, con incrementos de precios del 1,4%.

Índice de Precios al Consumo (IPC)				Alimentos
2008	Variación mensual	Variación acumulada	Variación interanual	Variación mensual
Enero	-0,6	-0,6	4,3	0,5
Febrero	0,2	-0,5	4,4	-0,1
Marzo	0,9	0,4	4,5	0,3
Abril	1,1	1,5	4,2	0,3
Mayo	0,7	2,2	4,6	0,2
Junio	0,6	2,8	5	0,6
Julio	-0,5	2,3	5,3	0,1
Agosto	-0,2	2,1	4,9	0,1
Septiembre	0	2	4,5	0,2
Octubre	0,3	2,4	3,6	-0,1
Noviembre	-0,4	2	2,4	0
Diciembre	-0,5	1,4	1,4	0,2

Fuente: INE

Como se puede ver en el gráfico posterior, la tendencia bajista en el comportamiento de los precios (IPC General) se consolidó a partir del mes de junio de 2008, con la salvedad de la subida de noviembre. Los Alimentos presentaron todo el año tendencia ascendente, con un incremento final de precios del 1,84% (de 108,7 puntos en enero a 110,7 registrados en diciembre).

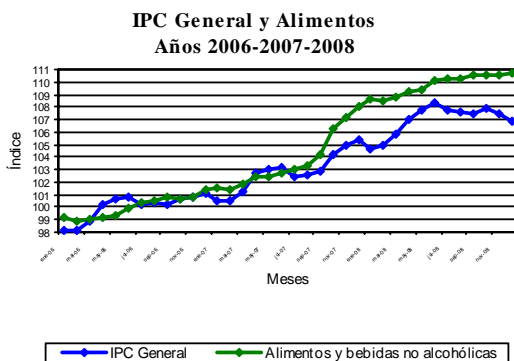

El mes de diciembre trajo consigo descensos generalizados en el precio de los **Alimentos**. Destacan las **bajadas** de precios en aceites y grasas (-2,6% en el mes y -1,4% en el año); leche -1,1% en diciembre y -6,4% acumulado en el año); -0,8% en frutas en conserva; -0,6% en carne de porcino. Las **subidas** se han reflejado en menos productos, pero las fiestas navideñas hicieron que se incrementasen los precios de los productos típicos de la época del año, así, el pescado, tanto fresco como congelado, se encareció un 2,2%; la carne de ovino lo hizo un 1,9%, 5,9% en el conjunto del año; los cereales subieron un 0,7% (8,2% en el año) y los huevos un 0,6% (4,5% en el año).

ALIMENTOS	Variación mensual	Variación anual
Pan	0,7	8,2
Cereales	-0,1	2,5
Carne de Vacuno	-0,1	3,9
Carne de Ovino	1,9	5,9
Carne de Porcino	-0,6	0
Carne de Ave	0,2	-0,8
Pescado	2,2	-2,5
Huevos	0,6	4,5
Leche	-1,1	-6,4
Prod. Lácteos	1,7	2,9
Aceites y grasas	-2,6	-1,4
Frutas frescas	0,1	7,5
Legumbres y Hortalizas frescas	0,1	-0,6
Preparados Legumbres y Hortalizas	-0,2	4,4
Patatas y sus derivados	-0,3	2,8
Alimentos	0,2	2,4

Fuente: INE

Importantes caídas de los precios en el conjunto de las **Comunidades Autónomas**, destacando el -0,7% de comunidades como Aragón, Castilla y León, Castilla-La Mancha, Galicia y Murcia. El precio de los alimentos se comportó de manera dispar en el conjunto nacional, destacando las bajadas en Canarias (-0,3%) y La Rioja (-0,2%) y las subidas en Baleares, Cantabria, Navarra y País Vasco (0,4% todas ellas).

Tasas de Variación Mensual IPC General y Alimentos, por CC.AA.

Diciembre 2008	IPC	
	General	Alimentos
Andalucía	-0,6	0,1
Aragón	-0,7	0,1
Asturias	-0,6	0,2
Baleares	-0,4	0,4
Canarias	-0,5	-0,3
Cantabria	-0,5	0,4
Castilla y León	-0,7	0
Castilla-La Mancha	-0,7	0,1
Cataluña	-0,3	0,3
C. Valenciana	-0,5	0,1
Extremadura	-0,6	0
Galicia	-0,7	0,1
Madrid	-0,4	0,2
Murcia	-0,7	0,1
Navarra	-0,5	0,4
País Vasco	-0,5	0,4
La Rioja	-0,6	-0,2
Ceuta	-0,1	0,7
Melilla	-0,4	0,3
ESPAÑA	-0,5	0,2

Fuente: INE

<http://www.ine.es/daco/daco42/daco421/ipc1208.pdf>
<http://www.mapa.es/es/estadistica/pags/PreciosOrigenDestino/precios.asp>
<http://www.mapa.es/es/estadistica/pags/preciostestigo/testigo.asp>

Cuentas Económicas de la Agricultura. Renta Agraria 2008 (1ª estimación 2008)

Principales resultados

Se estima que la renta de los factores o Renta Agraria, en términos corrientes en 2008 se ha situado en 23.224,0 millones de euros disminuyendo un -4,9% con respecto al año anterior.

Considerando para el mismo periodo un descenso del -4,6% en el volumen de trabajo de la agricultura expresado en UTAs (Unidad de Trabajo Anual), de acuerdo con los datos proporcionados por la "Encuesta de la Mano de Obra en la Agricultura" suministrados por el Instituto Nacional de Estadística (INE), se obtiene una disminución de la Renta Agraria en términos corrientes por UTA del -0,4%.

Finalmente, para un deflactor del PIB del 3,2%, el valor del Indicador A (valor de la Renta Agraria en términos constantes por UTA) registra una disminución del -3,4%, mientras que en la UE-27, en esta primera estimación del 2008, se sitúa en -4,3%.

Los datos y comentarios que ahora se presentan corresponden a la primera estimación de los principales indicadores de la Renta Agraria del año 2008. Dicha estimación se realiza, de acuerdo con la reglamentación comunitaria, a finales de noviembre. EUROSTAT viene publicando hacia el 20 de diciembre un resumen

de resultados en "Estadísticas en breve". En enero del año siguiente se efectúa una segunda estimación.

Resultados de los principales componentes de la Renta Agraria

La condición de valorar la Producción de la Rama de la Actividad Agraria a precios básicos, de acuerdo con la metodología armonizada obligatoria según reglamento comunitario, hace necesaria la separación de las Subvenciones a los Productos de las Otras Subvenciones de explotación. Por tanto, las Subvenciones a los Productos se agregan a cada uno de ellos para obtener la Producción a precios básicos, el resto de las subvenciones se contabilizan en Otras Subvenciones.

Tras valorar la Producción de la Rama Agraria a los precios percibidos por los agricultores se añaden las subvenciones netas de impuestos para obtener la Producción valorada a precios básicos. Posteriormente, y tras deducir los consumos intermedios, se obtiene el Valor Añadido Bruto (VAB) que representa el resultado económico final de la actividad productiva.

Finalmente, se detraen las amortizaciones e impuestos y se añaden las "otras subvenciones a la producción", obteniendo la Renta Agraria (RA) o Renta de los Factores. Dicha Renta cuantifica el montante de las remuneraciones percibidas por los factores originarios de la producción, aplicados a la actividad agraria en el año de referencia.

EVOLUCION MACROMAGNITUDES AGRARIAS 2008 (Primera estimación noviembre 2008)

(Valores corrientes a precios básicos en millones de Euros.)

	AVANCE 2007	Variación en % interanual		ESTIMACION 2008	Estructura %	
		Cantidad	Precio	Valor		
A.- PRODUCCION RAMA AGRARIA	40.707,7	-0,9	5,0	4,0	42.327,2	100,0
PRODUCCION VEGETAL	24.569,1	-1,0	5,7	4,7	25.720,8	60,8
1 Cereales	4.737,9	-0,2	1,3	1,1	4.788,7	11,3
2 Plantas Industriales (1)	886,2	-1,4	11,8	10,3	977,4	2,3
3 Plantas Forrajeras	593,8	-11,6	32,3	17,0	694,8	1,6
4 Hortalizas (2)	7.554,6	0,1	-0,7	-0,6	7.512,6	17,7
5 Patata	625,3	-7,7	-1,0	-8,6	571,5	1,4
6 Frutas (3)	6.761,4	-5,1	17,5	11,6	7.543,7	17,8
7 Vino y mosto	982,7	-3,6	10,9	6,9	1.050,5	2,5
8 Aceite de oliva	1.788,9	15,1	-3,4	11,2	1.989,6	4,7
9 Otros	638,5	0,0	-7,3	-7,3	592,1	1,4
PRODUCCION ANIMAL	14.409,7	-1,1	4,2	3,1	14.849,8	35,1
Carne y Ganado	10.483,2	-1,5	3,0	1,5	10.637,1	25,1
1 Bovino	2.316,2	3,6	-2,3	1,3	2.345,4	5,5
2 Porcino	4.749,5	-0,9	8,1	7,1	5.088,9	12,0
3 Equino	63,4	11,1	2,5	13,9	72,2	0,2
4 Ovino y Caprino	1.336,2	-14,7	4,5	-10,8	1.191,2	2,8
5 Aves	1.821,8	0,2	-6,5	-6,3	1.706,3	4,0
6 Otros (4)	196,2	-5,7	25,9	18,7	233,0	0,6
Productos Animales	3.926,5	0,0	7,3	7,3	4.212,7	10,0
1 Leche	2.782,7	0,0	9,8	9,8	3.056,5	7,2
2 Huevos	1.036,1	0,0	0,8	0,8	1.044,8	2,5
3 Otros	107,7	0,0	3,3	3,3	111,3	0,3
PRODUCCION DE SERVICIOS	528,1	4,2	0,0	4,2	550,4	1,3
OTRAS PRODUCCIONES (5)	1.200,8	-0,8	1,2	0,5	1.206,3	2,8
B.- CONSUMOS INTERMEDIOS	17.589,3	-2,5	20,0	17,1	20.590,4	48,6
1 Semillas y Plantones	981,1	4,2	2,0	6,3	1.043,1	2,5
2 Energía y Lubricantes	1.696,2	3,2	23,4	27,3	2.159,9	5,1
3 Fertilizantes y Enmiendas	1.384,8	-5,1	68,2	59,6	2.209,9	5,2
4 Productos Fitosanitarios	714,1	-0,9	7,6	6,6	761,2	1,8
5 Gastos Veterinarios	559,6	-1,0	4,0	3,0	576,4	1,4
6 Piensos	8.481,4	-2,3	17,3	14,7	9.728,3	23,0
7 Mantenimiento de material	1.293,0	2,8	2,8	5,6	1.365,7	3,2
8 Mantenimiento de edificios	450,2	-0,1	5,7	5,6	475,3	1,1
9 Servicios Agrícolas	566,1	-0,9	6,2	5,2	595,7	1,4
10 Servicios Intermediación Financiera	331,9	4,2	9,9	14,5	380,0	0,9
11 Otros Bienes y Servicios	1.130,9	4,2	9,9	14,5	1.294,9	3,1
C=(A-B) VALOR AÑADIDO BRUTO	23.118,4			-6,0	21.736,8	51,4
D.- AMORTIZACIONES (6)	4.024,1			7,1	4.310,6	10,2
E.- OTRAS SUBVENCIONES (7)	5.518,9			8,6	5.991,9	14,2
F.- OTROS IMPUESTOS (8)	183,7			5,7	194,1	0,5
G = (C-D+E-F) RENTA AGRARIA (9)	24.429,5			-4,9	23.224,0	54,9

(1) Incluye: Remolacha, Tabaco, Algodón, Girasol y otras. También se incluyen las Leguminosas Grano

(2) Incluye: Flores y plantas de vivero

(3) Incluye: Frutas frescas, Cítricos, Frutas tropicales, Uvas y Aceitunas

(4) Incluye: Conejos, fundamentalmente

(5) Otras Producciones: valor de las Actividades Secundarias NO Agrarias NO Separables de la Agricultura (transformación leche, caza, ...)

(6) Amortizaciones: de maquinaria, edificios y plantaciones

(7) Otras Subvenciones, incluye: medidas agroambientales, ayudas a fondos operativos F-H, indemnización zonas desfavorecidas, etc., compensación IVA y Pago Único.

(8) Otros impuestos, incluye: IBI e impuesto sobre maquinaria

Renta Agraria 2008. (1ª Estimac Nov 08)
Estructura de la Producción Vegetal

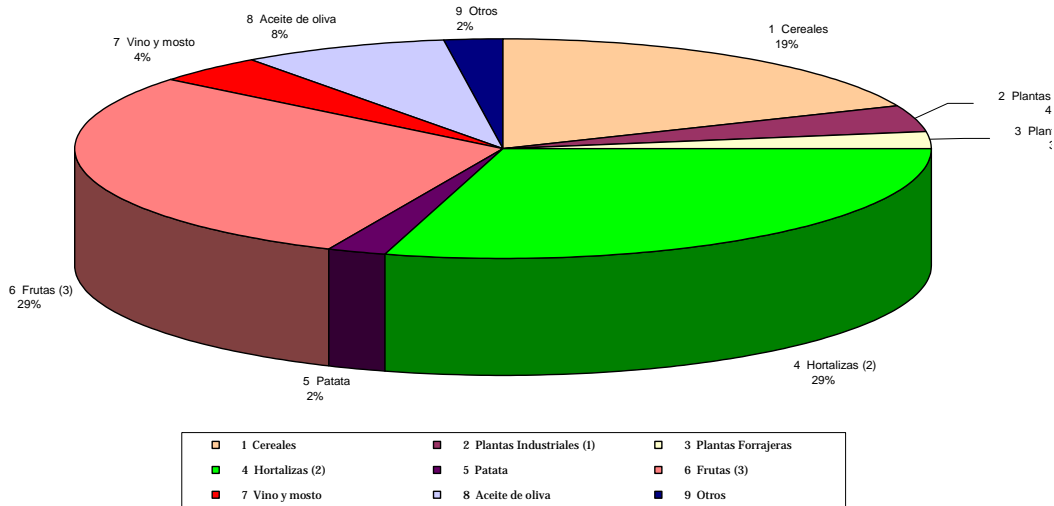

Renta Agraria 2008. (1ª Estimac Nov 08)
Estructura de la Producción Animal

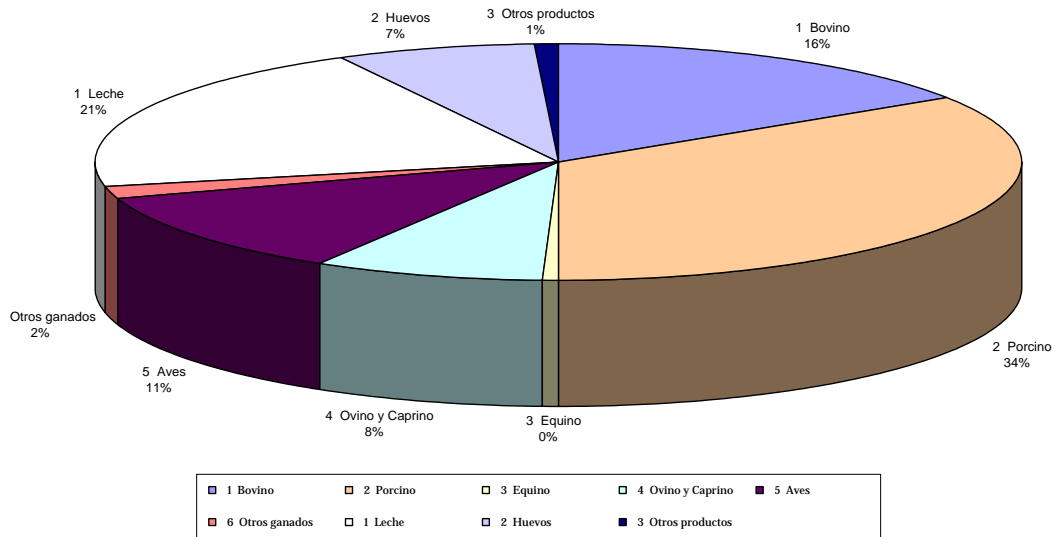

Renta Agraria 2008. (1ª Estimac Nov08)
Estructura de los Consumos Intermedios

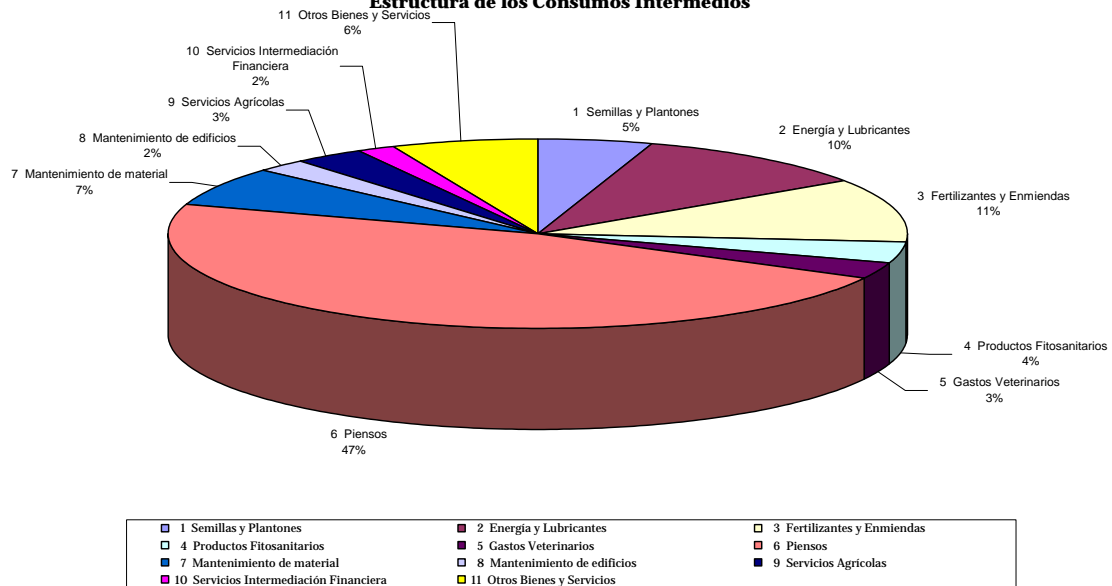

Durante 2008, la Rama de Actividad Agraria, a precios básicos, a precios básicos, aumenta en valor un 4,0%, debido al ascenso de la producción vegetal de un 4,7% y de la producción animal de un 3,1%. Como se ilustra en los párrafos siguientes, la evolución en cantidad de los componentes de las producciones agrícolas y ganaderas ha sido de signo negativo, disminuyendo respectivamente el -1,0% y el -1,1%. Por el contrario los precios suben un 5,7% en la producción vegetal y un 4,2% en la producción animal.

El incremento en valor del 4,7% de la Producción Vegetal viene motivado por el aumento generalizado de los precios, destacando por su importancia: frutas (17,5%), vino y mosto (10,9%), plantas industriales (11,8%) y plantas forrajeras (32,3%); mientras que los incrementos en cantidad sólo se producen en aceite de oliva (15,1%) (campaña 2007-2008). Por otro lado, se observan descensos de precios en aceite de oliva (-3,4%) y disminuciones en cantidad en: frutas (-5,1%) y plantas forrajeras (-11,6%). Los productos más estables, tanto en cantidad como en precio, son los cereales y las hortalizas.

La Producción Animal se incrementa en valor el 3,1%, como resultado principalmente del ascenso del porcino (7,1%) y la leche (9,8%). Cabe destacar el incremento en precios en el mencionado porcino (8,1%), ovino y caprino (4,5%) y leche (9,8%); así como el aumento en cantidad de bovino (3,6%). Sin embargo, disminuyen los precios en bovino (-2,3%) y aves (-

6,5%); mientras que los descensos en cantidad se producen en ovino y caprino (-14,7%) y "otros animales" (-5,7%). El producto más estable, tanto en cantidad como en precio es el bovino, incrementándose el valor final de su producción en un 1,3%.

El montante global de las Subvenciones experimenta un aumento del 7,7%, situándose el total en 7.365,4 millones de euros, incluidos los 3.341,6 millones de euros que suponen el "Pago Único".

Con respecto a las Subvenciones a los Productos se observa una subida de 4,0%. Las Otras Subvenciones se incrementan un 8,6%.

Los Medios de Producción Corrientes o gastos fuera del sector se estima que han experimentado en el 2008 un fuerte incremento en valor (17,1%). Dicho aumento se ha producido principalmente por la elevación de los precios (20,0%, frente a un descenso moderado de su consumo (-2,5%).

En un análisis de la evolución de sus principales componentes, se observa un incremento generalizado en valor de todos los consumos intermedios. Mientras que sólo aumentan las cantidades utilizadas de energía y lubricantes (3,2%), semillas y plantones (4,2%) y mantenimiento de material (2,8%); los precios experimentan un fuerte ascenso, fundamentalmente en piensos (17,3%), energía y lubricantes (23,4%) y fertilizantes y enmiendas (68,2%).

EVOLUCION MACROMAGNITUDES AGRARIAS 2001-2008 (Metodología SEC-95) (Nov08)

	(Valores corrientes a precios básicos en Millones de euros)							
	2001	2002	2003	2004	2005	2006	2007(A)	2008(E)
A.- PRODUCCION RAMA AGRARIA	38.507,9	39.066,4	42.155,5	41.623,6	39.599,2	37.175,9	40.707,7	42.327,2
PRODUCCION VEGETAL	22.346,5	24.054,4	27.126,0	26.667,1	24.100,4	21.682,6	24.569,1	25.720,8
1 Cereales	3.786,1	4.093,4	4.190,6	4.652,8	3.101,1	2.906,7	4.737,9	4.788,7
2 Plantas Industriales (1)	1.535,5	1.630,3	1.382,5	1.599,5	1.236,5	818,2	886,1	977,3
3 Plantas Forrajeras	618,6	577,9	571,2	674,6	620,0	555,4	593,8	694,8
4 Hortalizas (2)	6.567,3	7.106,9	9.270,6	7.983,2	8.425,3	6.803,7	7.554,6	7.512,6
5 Patata	584,6	490,0	566,3	584,8	414,3	677,1	625,3	571,5
6 Frutas (3)	5.678,4	5.544,4	6.728,4	5.974,5	5.915,5	6.385,4	6.761,4	7.543,7
7 Vino y mosto	871,5	1.094,6	1.364,4	1.180,6	853,3	957,5	982,7	1.050,5
8 Aceite de oliva	1.981,2	2.801,6	2.160,3	3.176,1	2.844,9	1.838,2	1.788,9	1.989,6
9 Otros	723,3	715,3	891,6	840,9	689,5	740,4	638,4	592,1
PRODUCCION ANIMAL	14.596,1	13.306,9	13.547,8	13.415,0	13.967,6	13.800,0	14.409,7	14.849,7
Carne y Ganado	11.149,5	9.907,9	10.103,5	9.781,8	10.191,1	10.462,5	10.483,2	10.637,0
1 Bovino	2.161,2	2.428,9	2.513,8	2.339,2	2.351,6	2.402,1	2.316,2	2.345,4
2 Porcino	4.963,4	3.971,6	3.884,6	4.055,5	4.291,2	4.780,0	4.749,4	5.088,9
3 Equino	78,2	77,3	80,0	85,5	83,9	67,6	63,4	72,2
4 Ovino y Caprino	1.743,4	1.816,2	1.777,8	1.687,9	1.798,4	1.454,6	1.336,2	1.191,2
5 Aves	1.800,2	1.311,9	1.476,5	1.387,7	1.443,0	1.529,2	1.821,8	1.706,3
6 Otros	403,1	302,0	370,8	226,0	222,9	229,0	196,2	233,0
Productos Animales	3.446,6	3.399,0	3.444,3	3.633,2	3.776,6	3.337,5	3.926,5	4.212,7
1 Leche	2.474,1	2.381,5	2.393,9	2.572,8	2.940,0	2.418,4	2.782,7	3.056,5
2 Huevos	800,0	815,4	932,4	952,6	750,3	823,9	1.036,1	1.044,9
3 Otros	172,5	202,1	118,0	107,8	86,2	95,2	107,7	111,3
PRODUCCION DE SERVICIOS	452,2	489,7	454,5	458,7	416,1	545,2	528,1	550,4
ACTIVIDADES SECUND. NO AGRARIAS NO SEPARABLES	1.113,1	1.215,4	1.027,2	1.082,8	1.115,1	1.148,1	1.200,8	1.206,3
B.- CONSUMOS INTERMEDIOS	13.813,0	14.623,3	14.846,8	15.091,7	15.062,2	15.598,3	17.589,4	20.590,4
1 Semillas y Plantones	899,7	958,3	895,7	928,1	910,6	956,3	981,1	1.043,1
2 Energía y Lubricantes	1.143,2	1.109,1	1.145,5	1.242,7	1.466,7	1.554,0	1.696,2	2.159,9
3 Fertilizantes y Enmiendas	1.169,5	1.109,2	1.220,0	1.203,5	1.132,9	1.180,2	1.384,8	2.209,9
4 Productos Fitosanitarios	876,8	959,0	858,8	860,4	716,2	696,2	714,1	761,2
5 Gastos Veterinarios	485,1	488,4	503,3	515,9	526,3	534,5	559,6	576,4
6 Pienso	6.085,2	6.647,9	6.796,5	6.857,1	6.693,2	6.950,8	8.481,4	9.728,3
7 Mantenimiento de material	1.062,1	1.107,4	1.158,1	1.164,7	1.175,7	1.246,1	1.293,0	1.365,7
8 Mantenimiento de edificios	322,3	347,6	359,9	374,0	399,7	472,7	450,2	475,3
9 Servicios Agrícolas	517,2	579,1	550,6	559,2	544,5	545,1	566,1	595,7
10 Otros Bienes y Servicios	924,9	955,4	987,8	1.030,3	1.118,7	1.140,1	1.130,9	1.294,9
C=(A-B) VALOR AÑADIDO BRUTO	24.694,9	24.443,1	27.308,6	26.531,9	24.537,1	21.577,6	23.118,3	21.736,8
D.- AMORTIZACIONES	3.140,5	3.264,5	3.358,6	3.511,2	3.650,0	3.764,9	4.024,1	4.310,6
E.- OTRAS SUBVENCIONES	2.363,8	2.343,6	2.529,8	2.567,9	2.358,1	5.230,3	5.518,9	5.991,9
F.- OTROS IMPUESTOS	142,7	147,8	155,9	165,8	171,4	179,5	183,7	194,1
G = (C-D+E-F) RENTA AGRARIA	23.775,5	23.374,4	26.323,9	25.422,8	23.074,0	22.863,5	24.429,4	23.224,0

(A) Avance

(E) Estimación

(1) Incluye: Remolacha, Tabaco, Algodón, Girasol y otras.; también se incluyen las leguminosas grano

(2) Incluye: Flores y plantas de vivero

(3) Incluye: Frutas frescas, Cítricos, Frutas tropicales, Uvas y Aceitunas

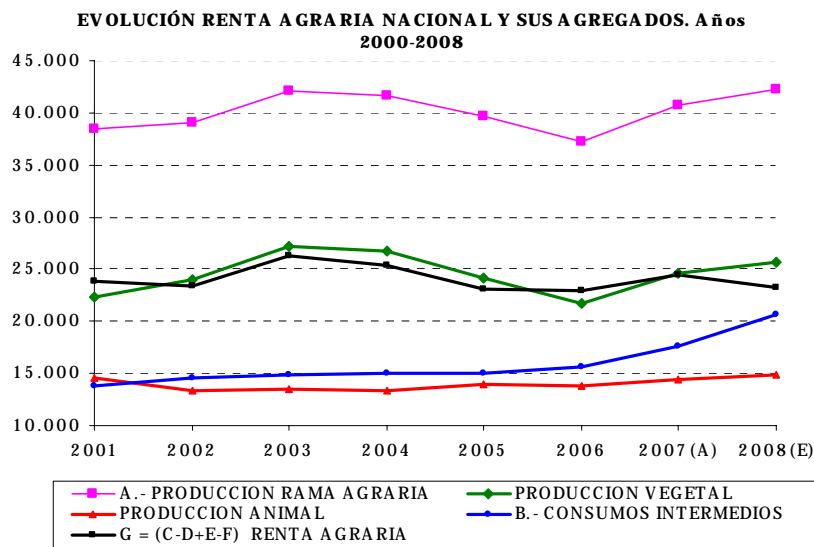

Resultados del Indicador A en la Unión Europea.

La Tabla 3 y el Gráfico 5 recogen las variaciones del Indicador A para el conjunto de la Unión Europea y para algunos de los países más significativos.

PRINCIPALES INDICADORES ECONÓMICOS DE LA RENTA AGRARIA EN LA UE (Porcentaje de variación 2008/2007)

PAISES	Renta Agraria (valores corrientes)	Deflactor del PIB	Renta Agraria (valores constantes)	UTAs	Indicador A
	(1)	(2)	(3)	(4)	(3/4)
Reino Unido	+9,6	+3,3	+6,1	-1,0	+7,2
Portugal	+2,4	+2,1	+0,3	-4,3	+4,8
Italia	+3,7	+3,3	+0,4	-1,7	+2,1
ESPAÑA	-4,9	+3,2	-7,8	-4,6	-3,4
EU-27	-3,1	///	-6,3	-2,1	-4,3
Alemania	-6,2	+1,9	-7,3	-1,7	-5,7
Grecia	-3,8	+3,7	-7,3	-0,2	-7,1
Irlanda	-10,8	-0,6	-10,2	-1,3	-9,0
Francia	-8,9	+2,5	-10,9	-1,9	-9,2
Suecia	-12,6	+0,3	-12,9	-3,9	-9,3
Holanda	-13,1	+2,0	-14,8	-0,8	-14,1
Polonia	-11,3	+3,1	-14,0	+2,2	-15,9
Belgica	-25,0	+2,8	-27,0	-1,9	-25,6

Fuente: EUROSTAT

EVOLUCION DEL "INDICADOR A" DE LA RENTA AGRARIA. (Año 2008/2007)

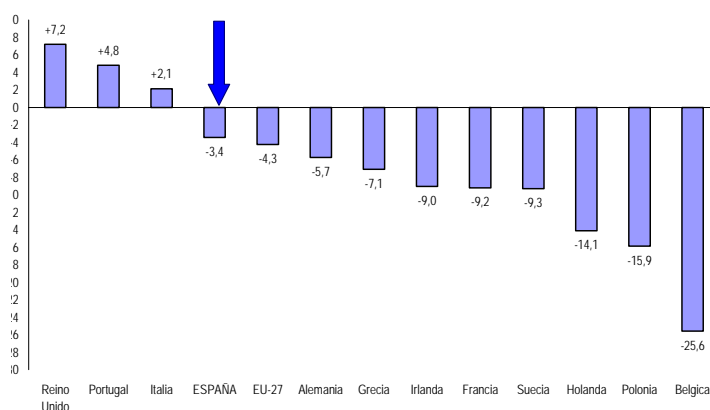

Fuente: EUROSTAT

Notas metodológicas

Marco institucional:

El marco específico lo constituye el Reglamento 138/2004 del Parlamento Europeo y del Consejo de 5 de diciembre de 2003 sobre Cuentas Económicas de la Agricultura de la Comunidad, dentro del marco general del Reglamento 2223/96 del Consejo de 25 de junio de 1996 que define el Sistema Integrado Europeo de Cuentas Nacionales y Regionales (SEC-95); ambos de aplicación directa en España.

Los datos y comentarios que ahora se presentan corresponden a la primera estimación de los principales indicadores de la Renta Agraria del año 2008. Dicha estimación se realiza de acuerdo con la reglamentación comunitaria, a fecha 25 de noviembre. EUROSTAT publica hacia el 20 de diciembre un resumen de resultados en "Estadísticas en breve". A finales de enero de 2009 se realiza una segunda estimación. Un avance se publicará en septiembre de 2009 y, finalmente, los resultados definitivos en septiembre de 2010.

Principales agregados de la renta:

La Renta Agraria ("Renta de los Factores" o "Valor Añadido Neto a Coste de los Factores" representa el valor generado por la actividad de la producción agraria. Mide la remuneración de los factores de producción (tierra, capital y trabajo).

La Producción de la Rama de la Actividad Agraria designa el conjunto de bienes y servicios producidos durante un año valorados a "precios básicos"; es decir, agregando al valor de la "Producción a Precios del Productor" las "Subvenciones a los Productos Netas de Impuestos" en cada uno de sus componentes. Comprende: la producción vegetal y animal, servicios agrarios y actividades secundarias no agrarias no separables de la actividad agraria.

La Producción Vegetal recoge el valor de los productos vegetales (cereales, cultivos industriales, hortalizas, frutas, ...) obtenidos en el desarrollo de la actividad agraria de las explotaciones y cooperativas. Además del valor de la uva/aceituna producidas y comercializadas en dichas unidades, incluye el valor del vino/aceite elaborados y comercializados por los mismos obtenidos de sus propias materias primas.

Para la evaluación de las macromagnitudes agrarias del año t se considera la producción del aceite de oliva de la campaña t-1/t, dado que dicha producción se comercializa a partir de los meses de enero y febrero del año t.

La Producción Animal recoge el valor de los productos derivados del ganado (carne, leche, huevos, ...). Se incluyen, además de los obtenidos a partir de las especies domésticas clásicas: vacuno, ovino, caprino, porcino, aves y conejos; los derivados del ganado de lidia y la cría de caballos de raza.

Tanto los productos vegetales como animales valorados, se corresponden con los criterios armonizados de las clasificaciones internacionales de actividades económicas.

Los Servicios Agrarios incluyen, a precios de mercado, los principales servicios realizados por terceros (unidades diferentes de las explotaciones agrarias) y que intervienen directamente en el proceso de producción agrario: recolección de productos, tratamientos fitosanitarios, etc. Se trata de actividades muy frecuentes que habitualmente desarrollaba el agricultor.

Las Actividades Secundarias no Agrarias no Separables de la Actividad Agraria son actividades muy vinculadas al proceso de producción en la explotación, ya que suponen, bien una prolongación de la actividad agraria en sus productos (transformación de leche en queso y/o mantequilla en la explotación), o una utilización de los mismos medios de producción (equipos, instalaciones, tierra (caza), mano de obra,...);

Por tanto, su valoración no puede realizarse de forma separada de la actividad agraria. Existe la posibilidad de ampliar la lista de actividades: calibrado y acondicionado de productos agrarios, agroturismo, servicios de conservación del paisaje y del suelo, etc.; pero siempre que dichas actividades: posean importancia para un elevado número de explotaciones agrarias, se disponga de información fehaciente y no hayan sido contabilizadas en otras ramas de actividad.

Los Consumos Intermedios representan el valor, a precios de mercado, de los medios de producción consumidos o transformados en su totalidad en el proceso de producción. Incluyen los gastos de los medios de producción corrientes: semillas/plantas de vivero, energía, fertilizantes, fitosanitarios, alimentos para ganado, gastos veterinarios, mantenimiento de material y edificios, y otros servicios.

El Valor Añadido Bruto a precios básicos es el resultado económico final de la actividad productiva, y se obtiene por diferencia entre el valor de la "Producción de la Rama de la Actividad Agraria" y los "Consumos Intermedios".

Las Amortizaciones o consumo de capital fijo expresan el valor a precios de mercado de los medios de producción con una vida útil superior a un año utilizados en el proceso productivo; en caso contrario se registran como consumos intermedios. Se consideran como amortizables las plantaciones, el ganado para vida, la maquinaria y equipos agrícolas, y las construcciones relacionadas con la actividad agraria.

Las Subvenciones son pagos corrientes efectuados por la Administración a los productores con el fin de influir en sus niveles de producción, precios o remuneración de los medios de producción. A efectos del cálculo de la Renta Agraria, se subdividen en dos grupos: Subvenciones a los productos y Otras subvenciones a la producción.

Las Subvenciones a los productos las recibe el agricultor en función de la "cantidad producida de un determinado producto vegetal o animal" en su parte acoplada. Destacan por su valor las siguientes: Apoyo a la superficie de cultivos herbáceos, Ayuda a la producción de aceite de oliva, Ayuda a la producción de carne de caprino y ovino, Ayuda a la producción de carne de vacuno y vacas nodrizas, etc.

Las Otras subvenciones a la producción las recibe el agricultor por el hecho de "participar" en el proceso. Destacan por su valor las siguientes: Ayudas a la retirada de tierras, Medidas agroambientales, Extensificación de ganado vacuno, Ayudas a producción agraria en zonas desfavorecidas, "Pago Único", etc.

Los Impuestos sobre la producción y las importaciones son pagos obligatorios recaudados por la Administración Pública, que pueden gravar la producción y las importaciones de bienes y servicios; la utilización de la mano de obra, la propiedad o el uso de la tierra; y los edificios u otros activos utilizados. A efectos del cálculo de la Renta Agraria dichos impuestos se subdividen en dos grupos: Impuestos a los productos y Otros impuestos a la producción.

Los datos de la Mano de Obra en la Agricultura se obtienen a partir del Censo Agrario y Encuesta de Estructuras de Explotaciones Agrarias, rectificada con los datos de la Encuesta de Población Activa (que considera la actividad laboral como la evolución del número de activos y horas trabajadas) para los años en que no se ejecutan las mencionadas.

<http://www.mapa.es/es/estadistica/pags/macromagnitudes/macromagnitudes.htm>

Red Contable Agraria Nacional

Orientación Técnico-Económica "Mixta cultivo-ganado". 2006p

Principales resultados

El documento que se presenta expone, para la Orientación Técnico Económica Mixta Cultivo-Ganado, los principales resultados económicos medios provisionales por explotación, correspondientes al ejercicio contable del año 2006, obtenidos mediante la operación estadística "Red Contable Agraria Nacional".

Con respecto a las características generales, la explotación agraria media de esta Orientación Técnico-Económica en el año 2006 posee 59,6 ha de SAU, 37,3 UGs y 1,3 UTAs de volumen de mano de obra.

Las cifras nacionales suponen incrementos, respecto a 2005, en torno a 17% en SAU, 15% en UGs y 18% en mano de obra, derivadas de las diferencias, respectivamente de 51 a 60 ha, 32 a 37 UGs y 1,1 a 1,3 UTAs. Comparando estas cifras con la media de los últimos cinco años, se aprecia aumentos respectivamente de 4%, 2% y 12%.

Las principales variables económicas ofrecen, para el año 2006, los siguientes saldos medios: producción bruta: 57.042€, subvenciones: 13.755€, consumos interme-

dios: 26.356€, Renta Agraria: 37.290€ y disponibilidades empresariales: 33.853€.

Estas mismas variables, respecto al año anterior y la media de los cinco últimos años, presentan respectivamente las siguientes variaciones: producción bruta, 20% y 8%; subvenciones, 16% y 8%; consumos intermedios, 18% y 9%; renta agraria, 16% y 5% y disponibilidades empresariales 15% y 4%.

El ratio obtenido como cociente entre los valores de la renta agraria y la producción bruta alcanzó una cifra media de 65,4. Este mismo ratio comparado con el obtenido en 2005 ha disminuido un -4%; comparado con los valores medios del último quinquenio se aprecia también una disminución de -3%.

Principales resultados por tamaño de explotación. (Año 2006p).

Aunque los intervalos utilizados en la encuesta son más numerosos, por incluir explotaciones de menor y mayor tamaño, los tres intervalos especificados a continuación resultan ser los más representativos.

Tamaño (intervalos de UDEs)

CONCEPTO	Total	8-16	16-40	40-100
Características Generales				
Sau (ha)	59,6	30,7	70,3	112,7
Unidades Ganaderas (UG)	37,3	18,6	37,1	78,4
Mano de obra Total (UTAs)	1,3	1,1	1,0	1,5
Ingresos y Gastos (€)				
Producción Bruta (PB)	57.042	28.707	61.362	120.754
Producción Bruta Vegetal (PBv)	16.597	8.049	17.736	33.759
Producción Bruta Animal (Pba)	39.160	20.447	41.084	86.418
Subvenciones (SB)	13.755	8.413	15.092	26.345
Producción Final Agraria (PFA)	52.917	27.035	57.205	111.400
Consumos Intermedios (CI)	26.356	15.580	28.354	51.262
VAB a precios de mercado (VABpm)	26.561	11.455	28.851	60.138
VAN coste factores (RA)	37.290	17.306	40.247	81.694
Disponibilid. Empresariales (DE)	33.853	16.017	37.169	72.446
Ratios				
PBvegetal/Sau (€/ha)	278	262	252	300
PBanimal/UG (€/UG)	1.050	1.099	1.107	1.102
Costes espec. Cult/ SAU (€/ha)	59	68	52	58
Costes espec. Ganado/ UG (€/UG)	508	518	522	510
VAN coste factores / PB	65,4	60,3	65,6	67,7
Disp. Empresariales / PB	59,3	55,8	60,6	60,0

Siguientes puntos a destacar:

- Se consideran tres intervalos objeto de estudio: de 8-16 UDEs, de 16-40 UDEs y de 40-100 UDEs, observándose que la mayor parte de las explotaciones se concentran en el intervalo intermedio.
- Todos los conceptos recogidos en el apartado "Ingresos y Gastos" prácticamente mantienen la proporción de 1:2:4 entre los valores de las tres clases de intervalos analizados.
- Los ratios analizados, en la mayoría de los casos, se presentan más favorables para las explotaciones de tamaño superior.

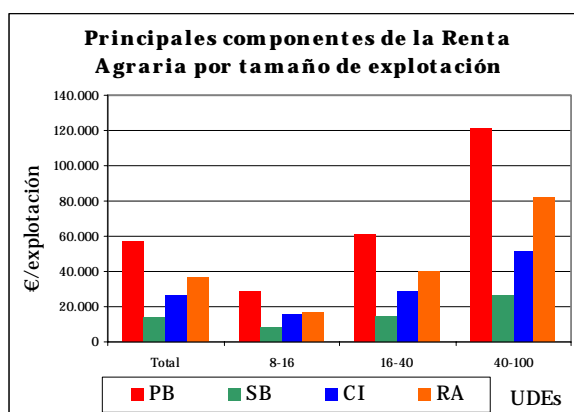

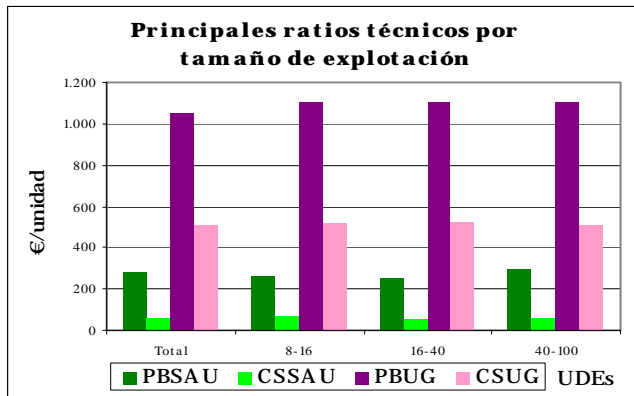

Principales resultados por CC.AA. (Año 2006p).

A continuación se exponen los principales resultados medios de las explotaciones para esta orientación en las CC.AA. más representativas.

Las principales conclusiones son las siguientes:

- Las Comunidades Autónomas, que concentran el mayor número de explotaciones representadas en la muestra son: Castilla y León, Extremadura, Galicia y Aragón.
- La SAU media nacional de las explotaciones es de 59,6 ha, destacando Andalucía con 145 ha y Extremadura con 100 ha; Galicia con 4,7 ha es la comunidad con menor superficie media.
- Las UGs medias nacional de las explotaciones es de 37 ha, destacando Andalucía con 67 UGs y Aragón con 48 UGs; igualmente, Galicia con 8 UGs es la comunidad con menor tamaño.
- La Producción Bruta Total nacional asciende a 57.042€, destacando con valores por encima de la media: Castilla La Mancha con 75.712€, Andalucía con 71.501€ y Castilla y León con 66.810€; mientras que los valores en Galicia son de 17.672€ y en Baleares de 25.917€. En cuanto a la Producción Bruta Vegetal, la media nacional se sitúa en los 16.597€, destacando Extremadura y Castilla La Mancha con 22.000€ y con valores inferiores en Galicia con 5.400€. La Producción Bruta Animal ofrece una media de 39.160€; siendo estos valores más elevados en Castilla La Mancha y Extremadura con cifras alrededor de 50.000€, e inferiores en Galicia con 12.231€.
- En el concepto de Subvenciones, la media nacional es de 13.755€; destacando por encima de la media Andalucía con 24.074€, mientras que las cifras inferiores corresponden a Galicia con 2.861€ y Baleares con 8.856€.
- En cuanto a la Renta Agraria, la media nacional ofrece valores de 37.290€, destacando cifras superiores a la media Castilla La Mancha, Andalucía y Extremadura, alrededor de 50.000€; e inferiores en Galicia y Baleares, que apenas llegan a los 10.000€.

Principales costes de producción. (Año 2006p).

Los costes medios por explotación más importantes y su estructura de reparto se resumen de la siguiente manera:

- Los Costes Totales medios por explotación y su variación respectivamente con respecto al año anterior y a la media de los 5 últimos años suponen: 32.478€; 20%; 10%; representado los consumos intermedios el 81% y los otros gastos generales (amortizaciones, salarios y arrendamientos) el 19%.
- Estas mismas variables para los Consumos Intermedios Específicos de producciones vegetales suponen: 26.356€; 18%; 9%. Los conceptos más destacados son: los piensos adquiridos, con un valor de 13.114€ y una aportación estable en torno al 40%, y los abonos con 1.463€ y una aportación de media alrededor del 5%.
- Los Consumos Intermedios Generales suponen 8.175€ con variaciones en los periodos considerados de 24% y 21%. Destacan los 2.819€ que se dedican a energía (sobre un 8% de peso) y 1.760€ destinados a mantenimiento de maquinaria y edificios (5% de la estructura de costes).
- Los Otros Gastos presentan cifras y variaciones de: 6.122€; 24%; 15%, que suponen el 36,8% de la estructura; destacan las amortizaciones (3.086€; 26%; 16%) que significan el 36,8% de la estructura, y los salarios y arrendamientos, cada uno con cifras en torno a los 1.500€ y el 4% de la estructura general de costes.

Objeto y difusión.

La Red Contable Agraria Nacional es un instrumento que **permite evaluar la renta de las explotaciones agrarias** y el impacto de la política agraria. Se rige por el Reglamento 79/65 del Consejo de la UE, lo que significa los mismos principios contables en todos los países; se trata pues, de la única fuente de microdatos completa en España y armonizada con el resto de los países de la UE.

Debido a la magnitud de la encuesta, se obtienen resultados al año y medio siguiente al año de referencia. Existe una publicación anual de la unidad estadística del MARM donde se recoge información más detallada.

Los resúmenes se publican en: el Boletín Mensual Estadística del MARM, el Anuario del Ministerio (http://www.mapa.es/es/estadistica/pags/anuario/Anu_04/indice.asp?parte=7&capitulo=36) y se remiten al Comité RICA de la UE.

ESTADÍSTICAS PESQUERAS

Introducción

La información de las estadísticas pesqueras se ha obtenido de diferentes fuentes. Por un lado están las Operaciones Estadísticas del sector pesquero incluidas en el **Plan Estadístico Nacional (PEN)** que son responsabilidad del **Ministerio de Medio Ambiente, y Medio Rural y Marino (MARM)**, y por otro lado se muestran resultados de Operaciones Estadísticas realizadas por otros organismos, como son el **Ministerio de Trabajo e Inmigración (MTIN)**, el **Instituto Nacional de Estadística (INE)** y la **Agencia Estatal de Administración Tributaria (AEAT)**.

Las estadísticas pesqueras se presentan en cinco grupos: dos pertenecen al sector primario de la economía y recogen la pesca marítima y la acuicultura; el tercer grupo pertenece al sector secundario y da información básica de las industrias de productos de la pesca; el cuarto grupo pertenece al sector terciario y recoge información básica del comercio exterior de los citados productos; por último, el quinto grupo recopila y agrupa información sobre el empleo, tanto del sector primario como secundario, según las diferentes fuentes que generan los datos.

Pesca marítima

Las estadísticas de pesca marítima se han agrupado en tres bloques, uno de "Indicadores económicos de pesca marítima", otro de "Flota pesquera" y otro de "Capturas de buques pesqueros españoles".

Indicadores económicos de pesca marítima

La fuente principal de este apartado es la "**Encuesta Económica de Pesca Marítima**", incluida en el PEN y realizada anualmente a los armadores de buques pesqueros. Dicha encuesta está referida a los buques pesqueros españoles, que es el principal componente del sector pesquero extractivo. El otro componente de dicho sector extractivo es la pesca realizada a pie, fundamentalmente por los mariscadores.

Como principales variables de los resultados obtenidos están algunas magnitudes macroeconómicas, las cuentas de resultados de gestión de las empresas y algunos datos de empleo y actividad de las flotas pesqueras. Todo ello agrupado en determinados estratos de buques y otras variables de clasificación, que se detallan en las correspondientes notas metodológicas.

Este apartado de Indicadores Económicos se complementa con información de fuentes externas al MARM.

Flota pesquera

La flota pesquera es el conjunto de buques que se utilizan para la captura de las diferentes especies. Las principales variables medidas son el número de buques, el arqueo, la potencia, la eslora, etc. Estas variables se agrupan y clasifican por el tipo de pesca principal, el caladero donde faenan, etc. La Operación Estadística del PEN que da origen a los resultados es la "**Estadística de Flota Pesquera**". Esta información forma parte de los datos de carácter administrativo que la Secretaría General del Mar (SGM) tiene y utiliza para la gestión del sector pesquero extractivo.

Capturas de buques pesqueros españoles

Las capturas de pesca marítima son aquellas que realizan los buques pesqueros españoles en cualquier caladero donde faenen, sea en aguas nacionales, de otros países comunitarios, de terceros países o internacionales.

Las principales variables medidas son el **peso vivo** capturado y el **valor** de la primera venta. Los resultados de estas variables se agrupan y clasifican por otras variables como, especies o grupos de especies, zonas de captura, conservación, etc. Las Operación Estadística del PEN que da origen a los resultados es la "**Estadística de Capturas y Desembarcos de Pesca Marítima**".

Además de poder consultar diferentes tablas fijas, está disponible en la Web una **base de datos de capturas**, con datos desde el año 1996 en formato Excel.

Documentos adicionales: Nota metodológica sobre las capturas., Base de datos de capturas. Periodo 1996-2007

CAPTURAS DE BUQUES ESPAÑOLES. PESO VIVO (en tm) y VALOR (en miles de euros), POR AÑO, CONSERVACIÓN, DESTINO Y GRUPO PRINCIPAL (TAXONÓMICO) DE ESPECIES

Conservación, destino y grupo de especies	2005		2006		2007		
	Peso vivo (tm)	Valor (miles €)	Peso vivo (tm)	Valor (miles €)	Peso vivo (tm)	Valor (miles €)	
Fresco, consumo humano	Peces	496.197	855.286	448.587	848.313	432.620	787.619
	Crustáceos	7.443	127.157	8.057	130.192	8.879	147.252
	Moluscos	33.569	123.658	32.431	120.546	33.104	135.570
	Otros						
	Total	537.209	1.106.101	489.075	1.099.051	474.604	1.070.441
Congelado y otros, consumo humano	Peces	201.075	350.940	193.268	326.563	291.547	449.176
	Crustáceos	6.177	79.464	7.958	84.624	7.969	67.962
	Moluscos	12.363	40.452	19.632	48.219	20.693	49.717
	Otros						
	Total	219.615	470.856	220.858	459.406	320.208	566.855
Total consumo humano	756.824	1.576.956	709.933	1.558.458	794.812	1.637.297	
Total consumo no humano	906	1.260	963	1.497	649	1.682	
Total general	757.730	1.578.216	710.896	1.559.955	795.461	1.638.978	

FUENTE: Subdirección General de Estadística del MARM

Acuicultura

La acuicultura y la pesca marítima forman parte del sector económico primario. La acuicultura puede tener un futuro importante en el ámbito de la alimentación, pero la única forma de saber su importancia real, dentro del conjunto de los productos pesqueros, es conocer sus cifras. Con este apartado queremos colaborar en el conocimiento diferenciado de ambos tipos de producción citados, la acuicultura y la pesca extractiva. Los resultados se presentan en tablas predeterminadas en cuatro grupos: establecimientos, producción, empleo y consumos intermedios.

Además de poder consultar las tablas fijas de los cuatro epígrafes citados, está disponible una aplicación informática, para que cada usuario realice sus propias consultas.

La Operación Estadística del PEN que da origen a los resultados que se publican, es la "Encuesta de Establecimientos de Acuicultura", que se realiza anualmente a los responsables de los citados establecimientos.

ACUICULTURA 2007. PRODUCCIÓN. VALOR DEL TOTAL Y VALOR Y CANTIDAD DE LA FASE DE ENGORDE A TALLA COMERCIAL, POR AÑO, TIPO DE ACUICULTURA, ORIGEN DEL AGUA Y GRUPO DE ESPECIES

			2007		
Tipo de acuicultura	Origen del agua	Grupo de especies	Valor (miles €)		Cantidad
			Total	Fase 4. Engorde a talla comercial	Fase 4. Engorde a talla comercial (miles Kg.)
MARINA	De mar	Peces	247.868,69	207.990,19	36.802,68
		Crustáceos	0,60	0,60	0,10
		Moluscos	131.739,75	129.687,98	214.699,74
		Plantas acuáticas	694,01	694,01	25,40
		Suma	380.303,05	338.372,78	251.527,92
	De zona intermareal salobre	Peces	25.921,77	24.416,90	4.021,15
		Crustáceos	1.294,72	1.285,72	121,72
		Moluscos	14.686,48	14.586,48	3.074,91
		Suma	41.902,97	40.289,10	7.217,78
	Total	Peces	273.790,46	232.407,08	40.823,83
		Crustáceos	1.295,32	1.286,32	121,82
		Moluscos	146.426,23	144.274,46	217.774,65
Plantas acuáticas		694,01	694,01	25,40	
	Suma	422.206,03	378.661,88	258.745,70	
CONTINENTAL	De zona continental	Peces	74.297,27	64.495,63	26.246,17
		Crustáceos	5,40	5,40	0,30
		Suma	74.302,67	64.501,03	26.246,47
TOTAL	Peces		348.087,73	296.902,72	67.070,00
	Crustáceos		1.300,72	1.291,72	122,12
	Moluscos		146.426,23	144.274,46	217.774,65
	Plantas acuáticas		694,01	694,01	25,40
	Total		496.508,69	443.162,91	284.992,17

FUENTE: Subdirección General de Estadística del MARM

NOTA: Fases de cultivo:

1. Puesta
2. Incubación y/o cría (Hatchery)
3. Preengorde-semillero (Nursery)
4. Engorde a talla comercial
5. Engorde a madurez sexual

Acceso directo en la Web del MARM:
<http://www.mapa.es/es/estadistica/pags/pesquera/intrroduccion.htm>

CCAA:

Se inicia una relación de Unidades estadísticas de las Comunidades Autónomas y de las operaciones que realizan, con el acceso directo a la información de las mismas.

ANDALUCÍA:

(<http://www.juntadeandalucia.es/agriculturaypesca/portal/opencms/portal/estadistica?entrada=servicios&servicio=201>)

CASTILLA LA MANCHA: (http://www.jccm.es/agricul/cifras_sector_agrario.htm)

ARAGÓN: Agricultura: (<http://portal.aragon.es/portal/page/portal/AGR/ESTADISTICA>)

Medio ambiente: (http://portal.aragon.es/portal/page/portal/IAEST/IAEST_0000/IAEST_04/IAEST_0400/IAEST_040000)

COMUNIDAD VALENCIANA: (<http://www.gva.es/jsp/portalgv.jsp?deliberate=true>)

BALEARES: <http://www.caib.es/sacmicrofront/contenido.do?campa=yes&cont=1017&idsite=72&&lang=es>

CASTILLA Y LEÓN: Estadísticas agrarias

(<http://www.jcyl.es/scsiau/Satellite/up/es/AgriculturaGanaderia/Page/PlantillaN2TematicoTextoEnlaces/1131977261144//?asm=jcyl&tipoLetra=x-small>)

CANARIAS:

(http://www.gobiernodecanarias.org/istac/estadisticas/php/saltarA.php?mid=/istac/estadisticas/sector_primario/area_09_frame.html)

GALICIA: (http://www.ige.eu/web/mostrar_informacion_estadistica_temas.jsp?paxina=002001&idioma=es#t0301)

ASTURIAS: <http://www.sadei.es/>

EXTREMADURA: <http://www.estadisticaextremadura.com/>

CANTABRIA:

Información estadística general: <http://www.icane.es/general.jsp>

Temas relacionados: <http://www.icane.es/banco/general.jsp?pagina=temas.jsp?strTipo=1&subid=sub050>

Cuentas Económicas y Sector Público: <http://www.icane.es/banco/general.jsp?pagina=temas.jsp?strTipo=1&subid=sub050>

Precios y Salarios: <http://www.icane.es/banco/general.jsp?pagina=temas.jsp?strTipo=1&subid=sub050>

Sector primario: <http://www.icane.es/banco/general.jsp?pagina=temas.jsp?strTipo=1&subid=sub050>

INE

El Ine ha publicado el " Anuario Estadístico de España 2008": Los capítulos específicos son: [Entorno físico y medio ambiente](#) (815 Kb.) [Agricultura, caza y pesca](#) (1308 Kb.). Se pueden descargar en formato PDF.

El **Instituto Nacional de Estadística** elabora el Plan Estadístico Nacional y los **Programas Anuales**. En la Web del INE puedes encontrar información sobre las estadísticas de Agricultura, selvicultura y pesca. [El Censo Agrario](#) y la [Encuesta sobre la Estructura de las Explotaciones Agrícolas](#), las realiza el INE. En esta [página del INE](#) se puede acceder a los servidores estadísticos de los [Ministerios](#), [CC.AA.](#), [Unión Europea](#) y [Organismos Internacionales](#) como FAO y OCDE. El acceso directo es <http://www.ine.es/>.

Publicaciones destacadas de este mes:

- Medio Ambiente: Indicadores Ambientales: Indicadores sobre el agua. Series de los años 1996-2006 de indicadores sobre el agua, sobre aguas residuales y sobre indicadores económicos, a nivel Comunidad Autónoma. <http://www.ine.es/jaxi/menu.do?type=pcaxis&path=%2Ft26%2Fp067%2Fp02&file=inebase&L=0>
- Contabilidad nacional de España. Serie 2000-2007: Se publican los cuadros contables, serie 2000-2007, de la Contabilidad nacional de España. Base 2000. <http://www.ine.es/jaxi/menu.do?type=pcaxis&path=%2Ft35%2Fp008&file=inebase&L=0>.
- Encuesta sobre la Estructura de las Explotaciones Agrícolas 2007: <http://www.ine.es/prensa/np531.pdf>. La superficie agrícola utilizada media por explotación aumenta un 3,6% en 2007 respecto a 2005 y se sitúa en 23,85 hectáreas.

EUROSTAT

Eurostat es el organismo de la Unión Europea especializado en la Estadística. La [Legislación estadística de la Unión Europea](#) está accesible por [orden cronológico](#), [temas](#) y [operación estadística de la AGE a las que afecta](#).

Acceso directo al "Portal oficial del Eurostat (en alemán, inglés y francés)

(http://epp.eurostat.ec.europa.eu/portal/page?_pageid=1090,30070682,1090_33076576&_dad=portal&_schema=PORTAL)

Página de Agricultura y Pesca: Acceso directo Agriculture and fisheries

(http://epp.eurostat.ec.europa.eu/portal/page?_pageid=0,1136206,0_45570464&_dad=portal&_schema=PORTAL)

Publicaciones destacadas:

- Energía: Las últimas estadísticas mensuales disponibles en Eurostat para la energía se presentan para cada uno de los veintisiete Estados miembros y Noruega. <http://translate.google.es/translate?hl=es&sl=en&u=http://ec.europa.eu/eurostat&sa=X&oi=translate&resnum=1&ct=result&prev=/search%3Fq%3Deurostat%26hl%3Des>
- [From grass to glass, a look at the dairy chain](#): el objetivo de esta publicación es dar una visión sobre los datos estadísticos relacionados con el sector lácteo. http://epp.eurostat.ec.europa.eu/cache/ITY_OFFPUB/KS-SF-08-076/EN/KS-SF-08-076-EN.PDF
- [Eurostat regional yearbook 2008](#): ofrece información estadística general sobre los 27 Estados Miembro. http://epp.eurostat.ec.europa.eu/cache/ITY_OFFPUB/KS-HA-08-001/EN/KS-HA-08-001-EN.PDF

FAO

La “**Organización de las Naciones Unidas para la Agricultura y la Alimentación**” es el organismo que facilita estadísticas agrarias a nivel mundial. Su página web, en español, es http://www.fao.org/index_es.htm
El organismo de Fao especializado en estadísticas es FAOSTAT y su dirección es <http://faostat.fao.org/default.aspx?lang=es>.

Este mes destacamos:

- La FAO en acción: [Alimentos, energía y clima](#), se establece un nuevo enfoque que relaciona estos 3 aspectos, para mejorar el acceso de millones de personas a los alimentos. <ftp://ftp.fao.org/docrep/fao/011/i0330s/i0330s00.pdf>
- [Agro-MAPS](#): Base de datos geográficos de estadísticas sub-nacionales sobre el uso de las tierras agrícolas a nivel mundial. <http://www.fao.org/corp/statistics/es/>
- **Seguridad alimentaria: “El estado de la inseguridad alimentaria en el mundo”**. Presenta las últimas estadísticas relativas a la subnutrición a escala mundial, analiza el efecto de los precios elevados de los alimentos. <http://www.fao.org/docrep/011/i0291s/i0291s00.htm>

OCDE

La “**Organización para la Cooperación y el Desarrollo Económico (OCDE)**”, es una organización de cooperación internacional, compuesta por treinta estados, cuyo objetivo es coordinar sus políticas económicas y sociales. Su página web es: <http://www.oecd.org/>

Este mes destacamos:

- Informe “[OCDE- FAO Agricultural Outlook 2008-2017](#)”: analiza la tendencia mundial de los mercados para los principales productos agrarios y los biocarburantes. http://www.oecd.org/pages/0,3417,en_36774715_36775671_1_1_1_1_1,00.html
- Informe “[World Energy Outlook 2008](#)”: Perspectivas de la energía en el mundo 2008. Elaborado por la OCDE y por la Agencia Internacional sobre Energía. Ofrece previsiones sobre energía para el 2030 desglosadas por región y por tipo de combustible. <http://www.fao.org/corp/statistics/es/>

Índice temático de anteriores boletines

Título	BME (1)
Análisis evolutivo de la Agricultura en España. Años 1990-2005	octubre-06
Análisis de los regadíos españoles 2002-2007	abril-08
Avance de superficies y producciones agrícolas. Octubre 2008	noviembre-08
Avicultura: producciones, previsiones y comercio exterior. Septiembre 2008	noviembre-08
Balances de productos agrarios	febrero-05
Banco Público de Indicadores Ambientales 8BPIA)	octubre-08
Cánones de Arrendamientos Rústicos en España y su relación con los Precios de la Tierra, Los	Diciembre, 2006
Censos ganaderos. Bovino	junio-08
Censos ganaderos. Ovino	mayo-07
Censos ganaderos. Caprino	junio-07
Censos ganaderos. Porcino	septiembre-07
Comercio exterior	Ago-Sep 2006
Comparación Encuesta Precios de la Tierra y Cánones Arrendamientos Rústicos. Años 1998-2006	enero-08
Coyuntura Noviembre 2008	noviembre-08
Cuentas Económicas de la Agricultura. Renta Agraria 2007 (1ª estimación 2007)	diciembre-07
Distribución de la tierra, 2004 (monográfico)	octubre-05
Encuesta de actividad de los establecimientos de acuicultura 2002-2004 (monográfico)	marzo-06
Encuesta de Cánones de Arrendamientos Rústicos. Año 2007	julio-agosto 2008
Encuesta de precios de la tierra. Año 2007	junio-08
Comparación Encuesta Precios de la Tierra y Cánones Arrendamientos Rústicos. Años 1998-2007	noviembre-08
Encuesta intermedia s/ la superficie vitícola para la prod. de vino y mosto. Campaña Vitícola 2003-2004 (monográfico)	febrero-06
Encuesta nacional de cunicultura 2003 (número monográfico)	Jul-Ago 2005
Encuesta nacional de cunicultura 2003 (resumen)	Jul-Ago 2005
Encuestas ganaderas 2004	marzo-05
Encuestas industrias lácteas anual 2007	septiembre-08
Encuesta de Superficies y Rendimientos de Cultivos (ESYRCE). Año 2008	noviembre-08
Efectivos ganaderos 2007	mayo-08
Estadísticas de incendios forestales	octubre-08
Estadísticas pesqueras	julio-agosto 2008
Estructura de la web de información estadística de Medio Rural y Marino	abril-08
Evolución de la Renta Agraria en el año 2007 (2ª estimación)	enero-08
Evolución del precio de la miel (monográfico)	marzo-06
Fertilizantes (enero-septiembre 2008)	noviembre-08
Incendios forestales a 30 de octubre de 2008	noviembre-08
Indicadores estadísticos del Ministerio de Medio Ambiente, Medio Rural y Marino	octubre-08
Índices de Precios. Año 2007.	marzo-08
Índices de precios percibidos, pagados y salarios agrarios. Agosto 2008.	noviembre-08
Índice de Precios al Consumo y Alimentos. Noviembre 2008	noviembre-08
Industrias lácteas. Estadística mensual. Septiembre 2008	noviembre-08
Informe mensual de Coyuntura de Medio Ambiente. Octubre 2008	octubre-08
Inscripciones de maquinaria agrícola. Enero-octubre 2008	noviembre-08
Macromagnitudes agrarias. Evolución 1990-2004 (monográfico)	Sept. 2005
Macromagnitudes agrarias. Año 2005 (Avance septiembre 2006)	Sep-Ago 2006
Movimiento comercial pecuario 2004 (monográfico)	Sept. 2005
Operaciones estadísticas y páginas web del Ministerio de Medio Ambiente y Medio Rural y Marino	octubre-08
Perfil ambiental de España 2006: agricultura, pesa y acuicultura marina	noviembre-08
Planes de mejora de estadísticas agroalimentarias (monográfico)	octubre-05
Precio de la Tierra en España, El: Factores determinantes de su evol. en el largo plazo (1983-2005)	diciembre-06
Precios agrarios nacionales en origen. Junio 2008	junio-08
Producciones forestales: madera y leña	Jul-Ago 2005
Red Contable Agraria Nacional. OTE "Vacuno de leche". 2006 (provisional)	junio-08
Red Contable Agraria Nacional. Resultados 2004	Ago-Sep 2006
Red Contable Agraria Nacional. Principales resultados medios nacionales. 2006 (provisionales)	abril-08
Red Contable Agraria Nacional. OTE "Viticultura: Vino Denominación Origen". 2005 (provisionales)	julio-06
Red Contable Agraria Nacional. OTE "Cereales, oleaginosas, proteaginosas". 2006 (provisionales)	mayo-08
Red Contable Agraria Nacional. OTE "Olivar". 2006 (provisional)	noviembre-08
Red Contable Agraria Nacional. OTE "Mixto Cultivos (anuales y permanentes)". 2006 (provisional)	octubre-08
Red Contable Agraria Nacional. OTE "Mixto Cultivos Herbáceos". 2006 (provisional)	julio-agosto 2008
Red Contable Agraria Nacional. OTE "Horticultura Aire Libre". 2005 (provisional)	diciembre-07
Red Contable Agraria Nacional. OTE "Horticultura Invernadero". 2005 (provisional)	julio-07
Red Contable Agraria Nacional. OTE "Ovino". 2006 (provisional)	septiembre-08
Red Contable Agraria. Valor Añadido Neto	marzo-08
Sacrificio de ganado en matadero. Septiembre 2008/2007	noviembre-08

(1) Último Boletín Mensual de Estadística en el que aparece publicado

B M E



GOBIERNO
DE ESPAÑA

MINISTERIO
DE MEDIO AMBIENTE
Y MEDIO RURAL Y MARINO

SUBSECRETARÍA

SECRETARÍA GENERAL TÉCNICA