

# INFORME MENSUAL DE COMERCIO EXTERIOR AGROALIMENTARIO Y PESQUERO:



## SEPTIEMBRE 2022

Datos extraídos el 17 de noviembre de 2022  
Publicado el 30 de noviembre de 2022



GOBIERNO  
DE ESPAÑA

MINISTERIO  
DE AGRICULTURA, PESCA  
Y ALIMENTACIÓN

**Nota metodológica:**

[Para obtener la nota metodológica pinchar AQUI](#)

Datos 2021 provisionales (EXTRAÍDOS EL 17/11/2022, base de datos de Comercio Exterior MAPA).

\* **Desde el 01/02/2020** el Reino Unido dejó de formar parte de la Unión Europea, por lo que, en el presente título, toda referencia a Unión Europea corresponde a la nueva configuración de 27 miembros, sin el Reino Unido, que pasa a estar incluido en el grupo de países terceros.

**\*\*Sector Agroalimentario y Pesquero:** así mismo y por reestructuración de los departamentos ministeriales según se establece por el Real Decreto 2/2020, de 12 de enero, el Ministerio de Agricultura Pesca y Alimentación, pierde las competencias en materia Forestal y por lo tanto, dejan de formar parte de este departamento, por lo que la información de comercio exterior incluida en este documento deja de contemplar datos de productos forestales en toda la serie histórica.

Los precios expuestos en el presente informe son precios medios obtenidos a partir de los datos de valor y peso de las partidas objeto de comercio internacional. En ningún caso proceden de muestreo de mercado.

Todos los gráficos y tablas de este informe han sido elaborados por la Subdirección General de Análisis, Coordinación y Estadística a partir de datos del Departamento de Aduanas e Impuestos especiales (AEAT).

A efectos de este informe, se entiende como Sector Agroalimentario y Pesquero aquel que incluye el conjunto de todos los Subsectores del Ámbito MAPA.

Se autoriza su utilización siempre que se cite expresan ente su origen. Referenciar documento como "Informe mensual de Comercio Exterior Agroalimentario y Pesquero: Septiembre 2022" Subdirección General de Análisis, Coordinación y Estadística – Subsecretaría – MAPA. (Correo electrónico: [sgapc@mapa.es](mailto:sgapc@mapa.es) ).

Edita: Ministerio de Agricultura, Pesca y Alimentación. NIPO: 003190401.

Catálogo de publicaciones AGE: <https://cpage.mpr.gob.es/>

## **OTROS INFORMES DE COMERCIO EXTERIOR**

### **Serie** Informes Bilaterales

#### **Países Comunitarios:**

- [Bulgaria 2021](#)
- [República Checa 2021](#)
- [Italia 2021](#)
- [Croacia 2021](#)
- [Polonia 2021](#)
- [Irlanda 2021](#)
- [Países Bajos 2021](#)
- [Francia 2021](#)
- [Dinamarca 2021](#)
- [Hungria 2021](#)
- [Informes anteriores](#)

#### **Terceros Países:**

- [Australia 2021](#)
- [Turquía 2021](#)
- [Israel 2021](#)
- [Corea del Sur 2021](#)
- [Suiza 2021](#)
- [Brasil 2021](#)
- [Japón 2021](#)
- [Marruecos 2021](#)
- [Estados Unidos 2021](#)
- [China 2021](#)
- [Argentina 2021](#)
- [Rusia 2021](#)
- [Ucrania 2021](#)
- [Informes anteriores](#)

### **Serie** Informes Mensuales

- [Abril 2022](#)
- [Marzo 2022](#)
- [Febrero 2022](#)
- [Informes anteriores](#)

### **Serie** Informes Anuales

- [2021](#)
- [Informes anteriores](#)

### **Otros enlaces de interés:**

**MAPA:** Páginas de comercio exterior. [ENLACE](#).

**Herramienta Comercio Exterior** [ENLACE](#)



Herramienta Comercio Exterior

**MINCOTUR:** Informes Mensuales de Comercio Exterior. [ENLACE](#).

## Contenidos

---

• “SEPTIEMBRE en cifras...” .....	5
• Principales datos de Septiembre 2022.....	7
• Evolución del saldo comercial con la Unión Europea 27 y con países terceros (+UK) .....	11
• Análisis de los datos acumulados.....	13
• Ranking de productos del mes .....	15
• Ranking de países del mes .....	19
<i>Carnes (02)</i> .....	24
<i>Pescados, moluscos y crustáceos (03)</i> .....	27
<i>Lácteos, Huevos y Miel (04)</i> .....	31
<i>Hortalizas y legumbres (07)</i> .....	35
<i>Frutas (08)</i> .....	39
<i>Cereales (10)</i> .....	43
<i>Semillas Oleaginosas, Plantas Industriales y Forrajes (12)</i> .....	46
<i>Aceites y grasas (15)</i> .....	49
<i>Preparaciones de carne y pescado (16)</i> .....	52
<i>Bebidas (22)</i> .....	55
<i>Subproductos de la Industria Alimentaria y Piensos (23)</i> .....	58
• Anexo. <i>Listado de productos</i> .....	61

# COMERCIO EXTERIOR AGROALIMENTARIO Y PESQUERO Septiembre 2022

"SEPTIEMBRE en cifras..."

## DATOS MENSUALES septiembre 2022 SECTOR AGROALIMENTARIO (AGRÍCOLA+GANADERO+PESQUERO) (\*\*)

<b>EXPORTACIONES</b>	<b>5.205 M€</b>	<b>▲ 12,5%</b>	<b>SALDO</b>	<b>429 M€</b>	<b>▼ 54%</b>
<b>IMPORTACIONES</b>	<b>4.777 M€</b>	<b>▲ 29,2%</b>			

## AÑO MÓVIL (octubre 21-septiembre 22)

<b>EXPORTACIONES</b>	<b>66.115 M€</b>	<b>▲ 12,3 %</b>	<b>SALDO</b>	<b>15.080 M€</b>	<b>▼ 25,7 %</b>
<b>IMPORTACIONES</b>	<b>51.035 M€</b>	<b>▲ 32,3 %</b>			

## DATOS DE EXPORTACIÓN SUBSECTORES septiembre 2022

<b>ALIMENTARIO</b>	<b>4.929 M€</b>	<b>12,1%</b>	<b>▲</b>
<b>ALIMENTARIO AGRARIO</b>	<b>4.431 M€</b>	<b>12,1%</b>	<b>▲</b>
<b>TRANSFORMADO</b>	<b>3.453 M€</b>	<b>16,0%</b>	<b>▲</b>
<b>NO TRANSFORMADO</b>	<b>978 M€</b>	<b>0,1%</b>	<b>▲</b>
<b>ALIMENTARIO PESQUERO</b>	<b>498 M€</b>	<b>12,6%</b>	<b>▲</b>
<b>TRANSFORMADO</b>	<b>415 M€</b>	<b>13,8%</b>	<b>▲</b>
<b>NO TRANSFORMADO</b>	<b>83 M€</b>	<b>7,0%</b>	<b>▲</b>
Σ <b>ALIMENTARIO TRANSFORMADO</b>	<b>3.869 M€</b>	<b>15,7%</b>	<b>▲</b>
Σ <b>ALIMENT. NO TRANSFORMADO</b>	<b>1.061 M€</b>	<b>0,6%</b>	<b>▲</b>
<b>NO ALIMENTARIO</b>	<b>276 M€</b>	<b>18,7%</b>	<b>▲</b>
<b>NO ALIMENTARIO AGRARIO</b>	<b>272 M€</b>	<b>19,8%</b>	<b>▲</b>
<b>NO ALIMENTARIO PESQUERO</b>	<b>4 M€</b>	<b>-29,7%</b>	<b>▼</b>

## RANKING PAÍSES

### EXPORTACIONES A LA UE 27 (cuota exportaciones 61%)

	<b>FRANCIA</b>	<b>790 M€</b>	<b>11,9%</b>	<b>▲</b>
	<b>PORTUGAL</b>	<b>584 M€</b>	<b>28,0%</b>	<b>▲</b>
	<b>TOTAL A UE-27</b>	<b>3.200 M€</b>	<b>13,4%</b>	<b>▲</b>

### EXPORTACIONES A PPTT (+UK) (cuota exportaciones 39%)

	<b>REINO UNIDO</b>	<b>315 M€</b>	<b>4,9%</b>	<b>▲</b>
	<b>ESTADOS UNIDOS</b>	<b>281 M€</b>	<b>25,8%</b>	<b>▲</b>
	<b>TOTAL de PPTT(+UK)</b>	<b>2.005 M€</b>	<b>10,9%</b>	<b>▲</b>

### IMPORTACIONES DESDE LA UE 27 (cuota importaciones 47%)

	<b>FRANCIA</b>	<b>573 M€</b>	<b>29,0%</b>	<b>▲</b>
	<b>PAISES BAJOS</b>	<b>312 M€</b>	<b>22,9%</b>	<b>▲</b>
	<b>TOTAL DE UE-27</b>	<b>2.244 M€</b>	<b>23,2%</b>	<b>▲</b>

### IMPORTACIONES DESDE PPTT (+UK) (cuota importaciones 53%)

	<b>BRASIL</b>	<b>510 M€</b>	<b>96,6%</b>	<b>▲</b>
	<b>CHINA</b>	<b>200 M€</b>	<b>47,3%</b>	<b>▲</b>
	<b>TOTAL de PPTT(+UK)</b>	<b>2.533 M€</b>	<b>34,9%</b>	<b>▲</b>

### Exportaciones SEPTIEMBRE 2022. Valor en M€ y variación

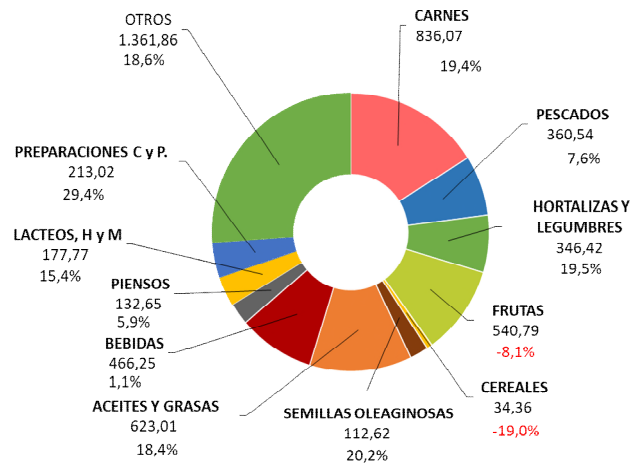

### Importaciones SEPTIEMBRE 2022. Valor en M€ y variación 2021

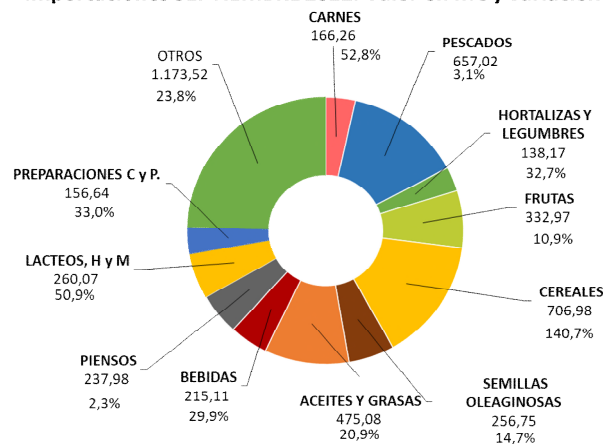

#### A destacar

- Durante el mes de septiembre las exportaciones agroalimentarias y pesqueras han alcanzado los 5.205 M€, lo que supone un incremento del 12,5% respecto al mismo mes de 2021.
- Como en meses previos, continúa el incremento en la exportación de carne de porcino (21,3%), asimismo destaca el incremento en la exportación de carne de bovino.
- Aumenta la exportación de pescado congelado y la importación de crustáceos y filetes de pescado. Disminuye la importación de pescado fresco y desciende tanto la exportación como la importación de moluscos.
- Incremento de las exportaciones e importaciones de preparaciones y conservas de pescado.
- Descenso de las exportaciones de frutas de hueso y de uvas.
- Fuerte incremento en la importación de maíz, debido tanto al incremento de las cantidades como a los altos precios registrados. Aumenta la importación de trigo.
- Aumenta la importación de habas de soja.
- Aumentan las exportaciones de vino y se incrementan tanto las exportaciones como las importaciones de bebidas espirituosas.
- Disminuye la importación de aceite de palma. La exportación de aceite de oliva se incrementa con respecto a 2021, continuando en registros elevados.
- Incremento en la exportación de piensos.

## Principales datos de septiembre 2022

### TOTAL ECONOMÍA

Las **exportaciones del conjunto de todos los sectores que componen la economía** aumentan un 22,2% anual, situándose en 34.621 M€. Las **importaciones** también aumentan (35,4%) hasta los 41.597 M€. El **saldo** comercial resultante disminuye un 191,1% comparando con septiembre de 2021, pasando de -2.396 M€ a -6.976 M€.

En el periodo que va de octubre 2021 a septiembre 2022, **año móvil**, suben las exportaciones siendo estas 373.320 M€ (23%) y las importaciones (38%) alcanzando la cifra de 439.668 M€. En consecuencia, el saldo disminuye un 335,8% hasta los -66.348 M€.

### SECTORES AGROALIMENTARIO Y PESQUERO

Las exportaciones del **Sector Agroalimentario Pesquero (AAP)** aumentan un **12,5%** respecto a los valores de septiembre de 2021, pasando de 4.629 M€ a **5.205 M€** y siendo superior a la media de los tres últimos meses de septiembre (4.621 M€).

Las **importaciones aumentan un 29,2%** y pasan de 3.698 M€ en septiembre de 2021 a **4.777 M€** este año. El **saldo** resultante **disminuye un 54%** interanual hasta la cifra de **429 M€** (Véase tabla 1).

Fijando como referencia el mes anterior (agosto 2022), la variación intermensual de las **exportaciones** de productos agroalimentarios y pesqueros presentan un **aumento del 2%** y las **importaciones aumentan un 2,4%**. Todo ello conduce a una evolución intermensual del **saldo negativa de 2,2%**.

Gráfico 1.1 (en M€)  
**Datos de comercio exterior Agroalimentario y Pesquero.** Septiembre 2021 a Septiembre 2022.



Gráfico 1.2 (en miles de toneladas)  
**Datos de comercio exterior Agroalimentario y Pesquero.** Septiembre 2021 a Septiembre 2022.



Tabla 1.  
**Evolución del Sector Agroalimentario y Pesquero y sus subsectores**  
 Septiembre 2022 y 2021. Media meses de septiembre 2019, 2021 y 2022. M€.

		2022	2021	Variación 2021/2022 (%)	Año móvil oct21- sept22	Año móvil oct20- sept21	Variación Año móvil 2021/2022 (%)	*Contrib	2020-2022
		SEP	SEP						Media sept (últimos 3 años)
<b>Total España Comercio Exterior</b>	EXP	34.621	28.337	22,2	373.320	303.419	23,0		28.858
	IMP	41.597	30.733	35,4	439.668	318.644	38,0		32.439
	Saldo	-6.976	-2.396	-191,1	-66.348	-15.225	-335,8		-3.582
<b>Sector Agroalimentario y Pesquero (A+B)</b>	EXP	5.205	4.629	12,5	66.115	58.862	12,3		4.621
	IMP	4.777	3.698	29,2	51.035	38.569	32,3		3.811
	Saldo	429	931	-54,0	15.080	20.293	-25,7		809
<b>A. Subsector Alimentario (a+b)</b>	EXP	4.929	4.396	12,1	62.541	56.141	11,4	11,5	4.389
	IMP	4.457	3.447	29,3	47.374	35.822	32,2	27,3	3.551
	Saldo	473	950	-50,2	15.167	20.319	-25,4		838
<b>a. Alimentario Agrario (a1+a2)</b>	EXP	4.431	3.954	12,1	57.086	51.714	10,4	10,3	3.957
	IMP	3.656	2.703	35,2	38.398	28.796	33,3	25,8	2.855
	Saldo	775	1.250	-38,0	18.688	22.918	-18,5		1.102
<b>a1. Sector Alimentario Agrario No Transformado</b>	EXP	978	977	0,1	18.808	18.358	2,4	0,0	949
	IMP	1.529	964	58,6	14.628	10.695	36,8	15,3	1.104
	Saldo	-551	13	-4.471,2	4.180	7.663	-45,4		-156
<b>a2. Sector Alimentario Agrario Transformado</b>	EXP	3.453	2.977	16,0	38.278	33.355	14,8	10,3	3.008
	IMP	2.127	1.740	22,3	23.770	18.101	31,3	10,5	1.750
	Saldo	1.326	1.238	7,1	14.508	15.255	-4,9		1.258
<b>b. Alimentario Pesquero (b1+b2)</b>	EXP	498	443	12,6	5.455	4.427	23,2	1,2	432
	IMP	801	743	7,7	8.976	7.026	27,7	1,6	696
	Saldo	-302	-301	-0,6	-3.521	-2.599	-35,5		-264
<b>b1. Alimentario Pesquero No Transformado</b>	EXP	83	78	7,0	948	721	31,4	0,1	73
	IMP	153	155	-1,0	1.858	1.554	19,6	0,0	146
	Saldo	-70	-77	9,0	-910	-832	-9,4		-73
<b>b2. Alimentario Pesquero Transformado</b>	EXP	415	365	13,8	4.507	3.706	21,6	1,1	359
	IMP	647	588	10,0	7.118	5.473	30,1	1,6	550
	Saldo	-232	-223	-3,9	-2.611	-1.767	-47,8		-191
<b>B. Subsector NO Alimentario (c+d)</b>	EXP	276	232	18,7	3.574	2.721	31,3	0,9	231
	IMP	320	251	27,4	3.661	2.747	33,3	1,9	260
	Saldo	-44	-18	-137,4	-87	-25	-244,1		-29
<b>c. No Alimentario Agrario</b>	EXP	272	227	19,8	3.521	2.660	32,4	1,0	227
	IMP	314	247	27,2	3.609	2.709	33,2	1,8	256
	Saldo	-42	-19	-114,0	-88	-49	-77,7		-29
<b>d. No Alimentario Pesquero</b>	EXP	4	5	-29,7	53	61	-13,4	0,0	5
	IMP	6	4	36,7	52	37	40,8	0,0	5
	Saldo	-2	1	-318,5	1	24	-97,2		0

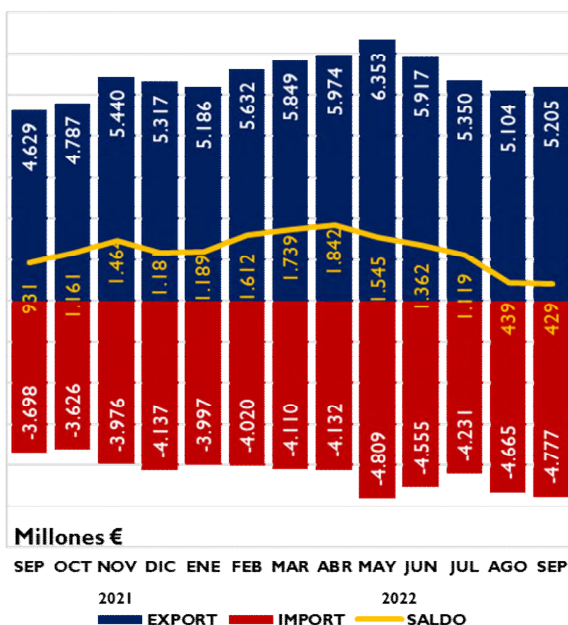
\*Contribución de cada subsector a la tasa de variación de las exportaciones/importaciones, respecto al mismo mes del año anterior, del sector agrario y pesquero, en puntos porcentuales.

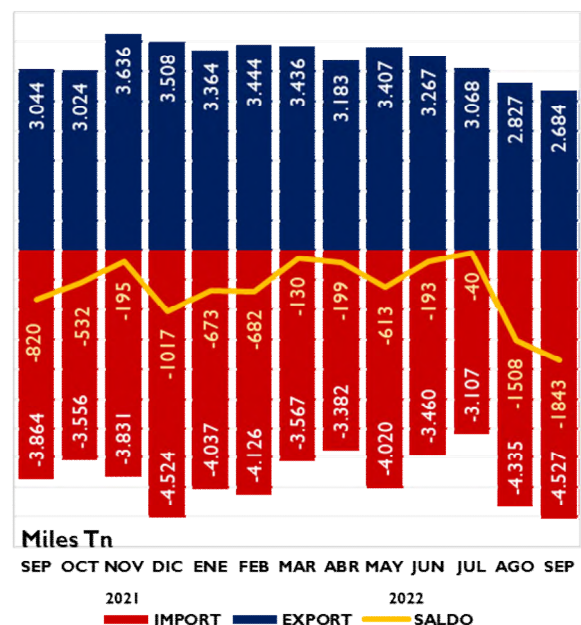

**EXPORTACIONES POR  
SUBSECTORES**

Gráfico 2.  
**Distribución de las exportaciones del Sector Agroalimentario y Pesquero y sus subsectores.** Septiembre 2021 y septiembre 2022. M€.

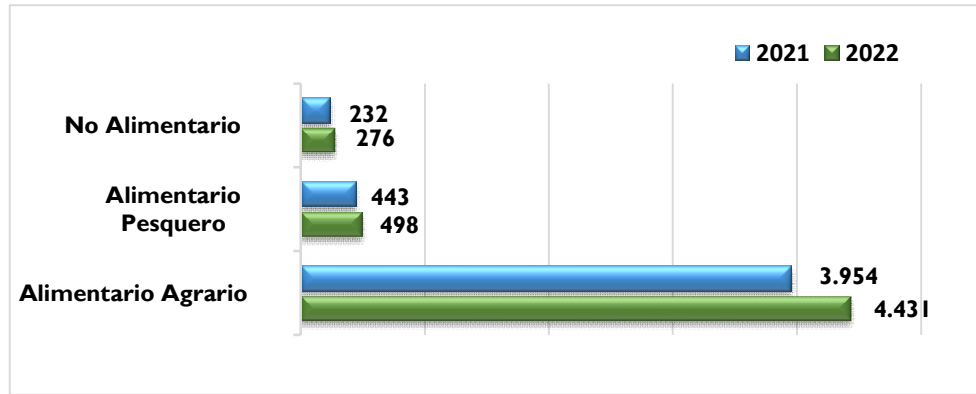

**SUBSECTOR  
TRANSFORMADO  
AGROALIMENTARIO Y  
PESQUERO**

Las ventas al exterior de los Subsectores Alimentarios Transformados (agrario y pesquero) suponen 3.869 M€, un 15,7% más que en septiembre de 2021. Las importaciones aumentan (19,2%) y se sitúan en 2.774 M€. Esto conduce a una evolución del saldo positiva de 7,9% (1.094 M€).

En los últimos doce meses (año móvil) aumentan las exportaciones (15,4%) y las importaciones (31%), resultando una variación del saldo negativa (-11,8%).

Tabla 2

**Evolución del Subsector Agroalimentario y Pesquero Transformado**

Septiembre 2021 y 2022 y año móvil. Media meses de septiembre 2020, 2021 y 2022 (M€).

	2022	2021	Variación 2021/2022 (%)	Año móvil oct21-sept22	Año móvil oct20-sept21	Variación Año móvil 2021/2022 (%)	*Contrib	2020-2022
	SEPTIEMBRE	SEPTIEMBRE						Media septiembre (últimos 3 años)
<b>EXP</b>	3.869	3.342	15,7	42.785	37.061	15,4	11,4	3.367
<b>IMP</b>	2.774	2.328	19,2	30.888	23.573	31,0	12,1	2.301
<b>SALDO</b>	1.094	1.014	7,9	11.897	13.488	-11,8		1.067

\*Contribución a la tasa de variación de las exportaciones/importaciones del Sector Agrario y Pesquero, en puntos porcentuales.

Gráfico 3

**Exportación/importación de los Sectores Alimentarios Transformados**

Septiembre 2021 y septiembre 2022. Millones de euros.

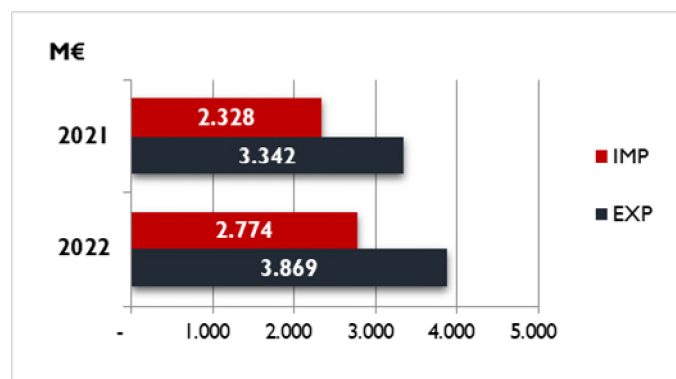

En este mes de septiembre 2022, la mayor contribución al aumento de la exportación se debe al **Subsector Alimentario Agrario Transformado** (82,6%).

Gráfico 4

**Contribución de los distintos subsectores a la evolución interanual de las exportaciones e importaciones.**

Septiembre 2022. Contribuciones expresadas en puntos porcentuales. Crecimiento total en %.

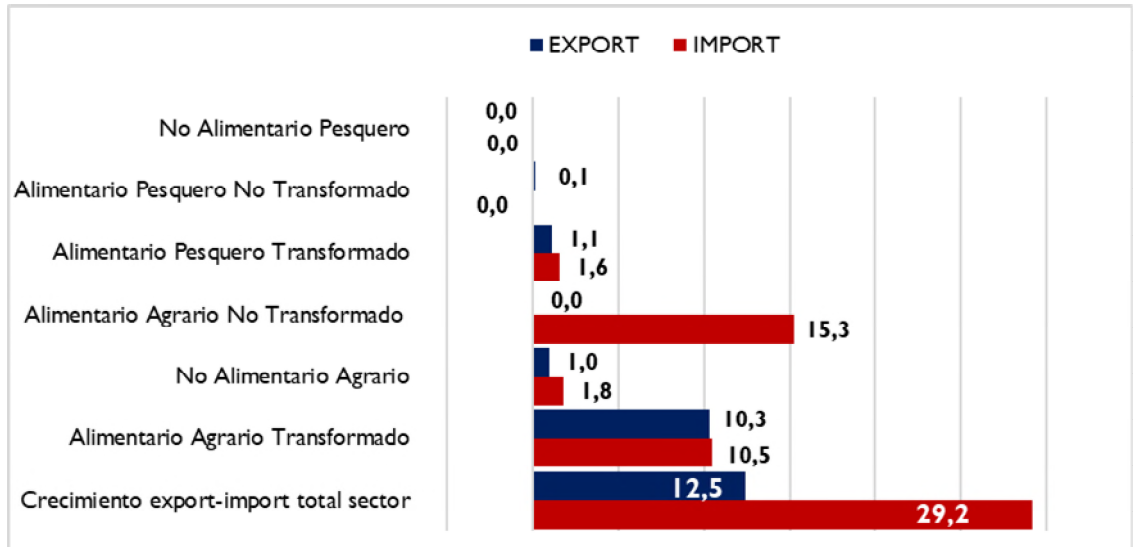

El valor de las **exportaciones** del **Subsector Transformado** tiene un peso del **74,3%** sobre el total del Sector (superior al de septiembre del año anterior) y el de las **importaciones** un **58,1** (inferior al de septiembre del 2021).

Las **exportaciones** del subsector **Alimentario Agrario Transformado** **aumentan un 16%** y contribuyen en **10,3** puntos a la evolución de Sector Agroalimentario en general.

Las ventas al exterior efectuadas por el subsector **Alimentario Pesquero Transformado** **aumentan un 13,8%** con respecto al mes de septiembre del año 2021 siendo su aportación a la evolución del Sector de **1,1** puntos porcentuales.

Las **importaciones** de productos **Alimentario Agrario Transformado** **aumentan un 22,3%** contribuyendo así en **10,5** puntos porcentuales a la evolución de las importaciones.

Las **importaciones** de productos **Alimentario Pesquero Transformado**, **aumentan un 10%**, lo que supone una contribución de **1,6** puntos porcentuales.

Gráfico 5.

**Contribución de los distintos Subsectores Agroalimentarios a las exportaciones**

Septiembre 2022. Contribución expresada en M€.

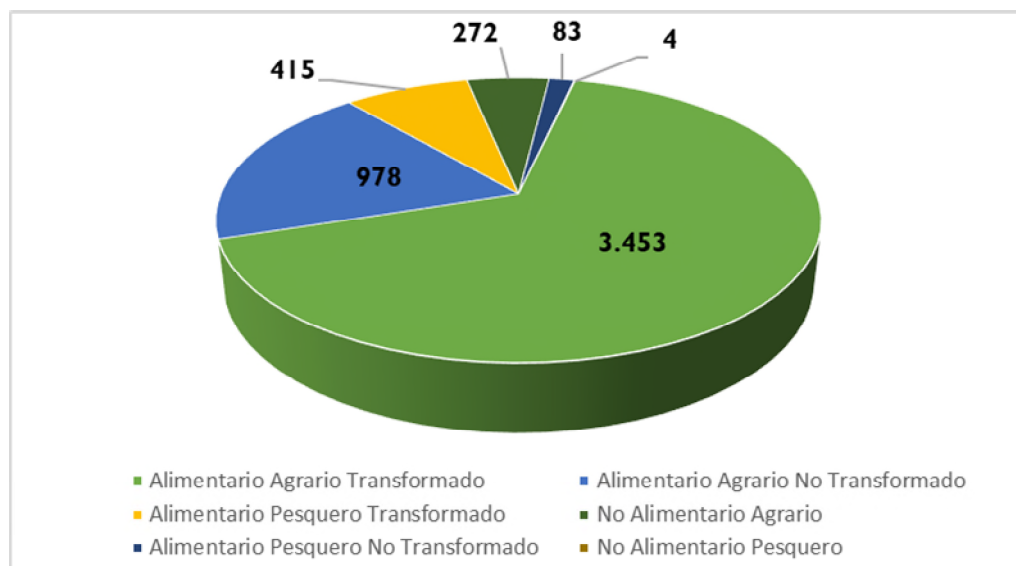

## ***Evolución del saldo comercial con la Unión Europea 27 y con países terceros (PPTT+UK)***

En septiembre 2022 se produce una disminución del saldo del 191,1 % (respecto a 2021) del Total de sectores que componen la economía, situándose en -6.976 M€. Esta disminución obedece al aumento del saldo con los UE27 (44,5%) y a la disminución en el saldo con la PPT+UK (-113,7%).

La evolución mensual del saldo total (respecto a agosto 2022) muestra un aumento del 12,1%, fruto de aumento la UE27 (59,3%) y de la disminución de PPTT+UK (-4,6%).

Gráfico 6.  
**Saldo comercial del Total de sectores de la Economía**  
Septiembre 2019- Septiembre 2022. Total, UE27+UK y PPTT. M€.

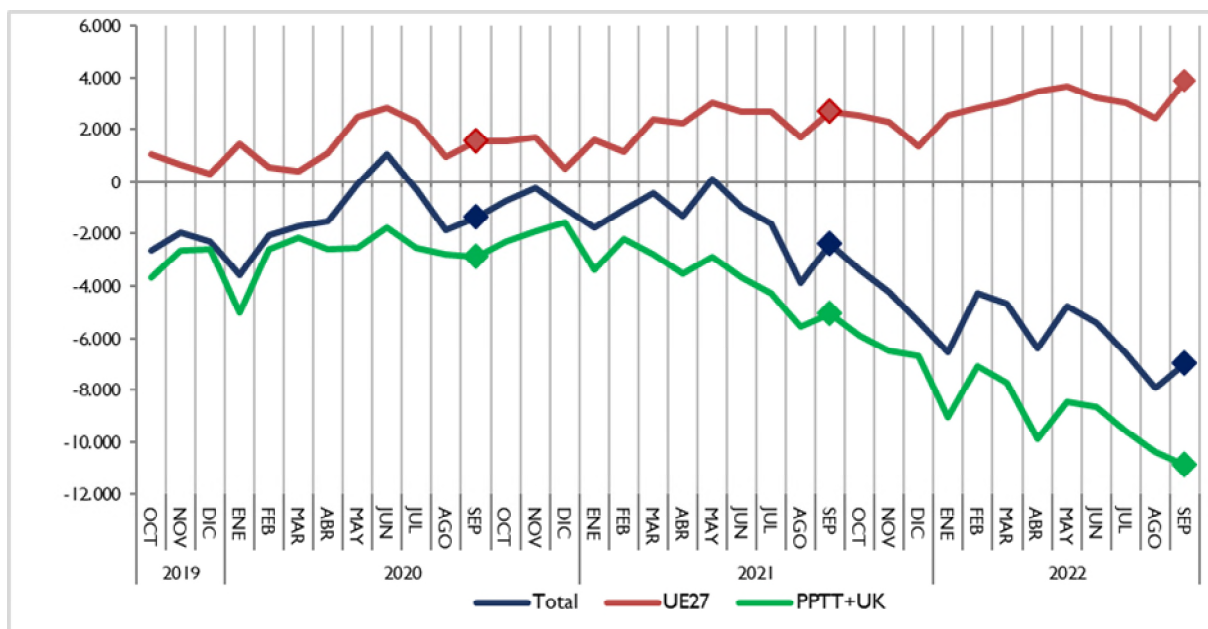

El saldo del **Sector Agroalimentario y Pesquero** en su conjunto **disminuye** un 54% respecto a septiembre 2021 (véase tabla 1) como resultado de la disminución del saldo con la UE27 (-4,5%) y de la disminución con PPTT+UK (-661,3%).

El saldo del sector **Alimentario Agrario disminuye** un 38% respecto a septiembre 2021. Desagregando este saldo encontramos una disminución del saldo con la UE27 (-7%) y disminución del saldo de los PPTT+UK (-109%).

Respecto a agosto 2022, el saldo del subsector **disminuye** un 3,3% por el aumento con UE27 (2,6%) y la disminución con los PPT+UK (-363,5%).

Gráfico 7.  
**Saldo comercial del sector Alimentario Agrario**  
 Septiembre 2019- Septiembre 2022. Total, UE27+UK y PPTT. M€.

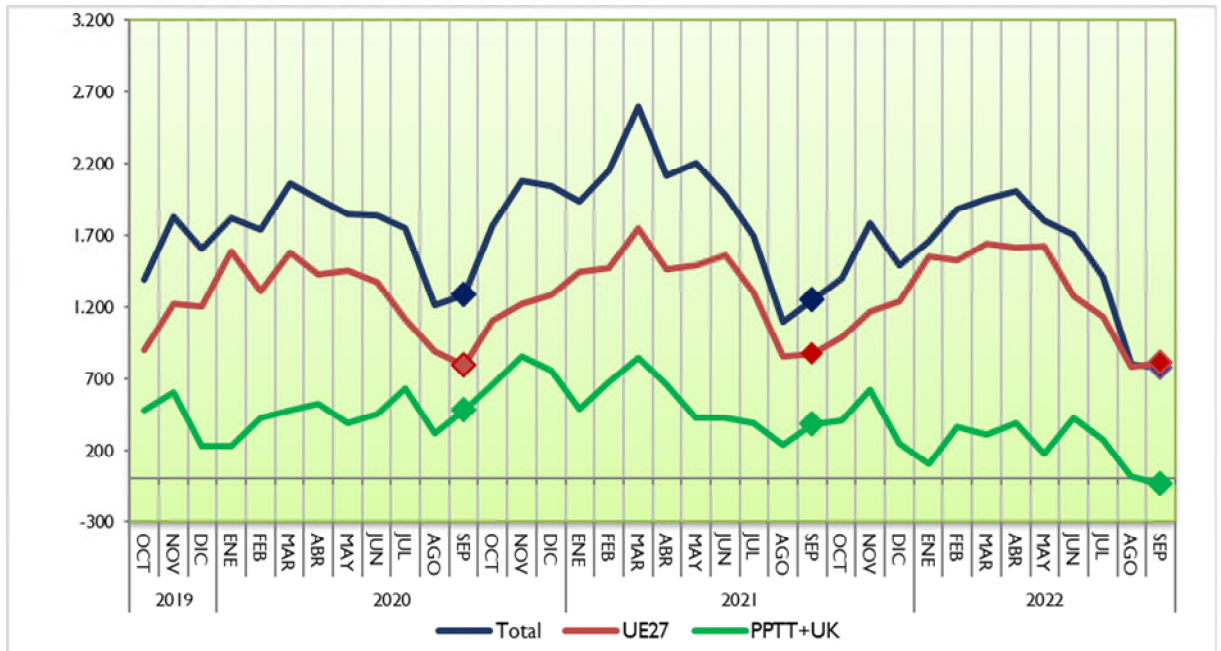

El saldo del Subsector **Alimentario Pesquero disminuye** un 0,6% respecto a septiembre 2021, como resultado del aumento del saldo con UE27 (20,8%) y de la disminución del saldo con los PPTT+UK (-7%).

En lo que se refiere la **evolución mensual** (respecto agosto 2022), se observa un **aumento** del 5,6% en el saldo total, como consecuencia de la disminución del 5,7% con la UE27 y del aumento del 1,8% con los PPTT+UK.

Gráfico 8.  
**Saldo comercial del sector Alimentario Pesquero**  
 Septiembre 2019- Septiembre 2022. Total, UE27+UK y PPTT. M€.

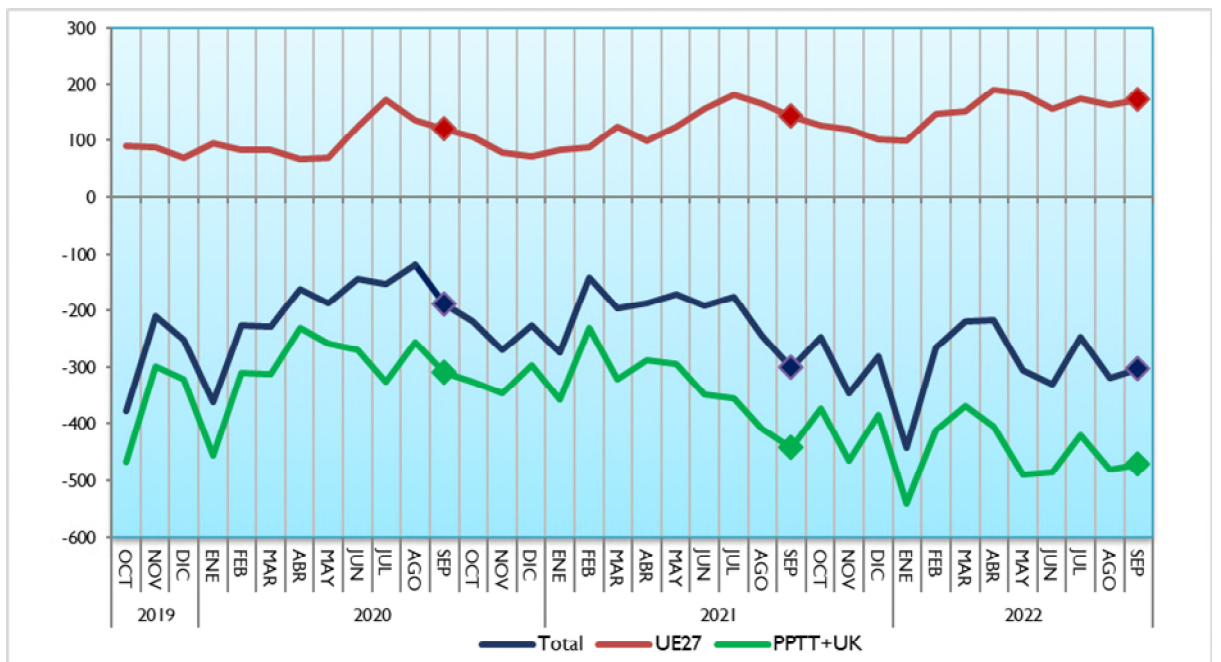

## Análisis de los datos acumulados

### Datos acumulados Sector Agroalimentario y Pesquero

Las exportaciones en el **año móvil** (periodo que va de octubre 2021 a septiembre 2022) alcanza una cifra récord de **66.115 M€** un 12,3% superior al dato del mismo intervalo de 2021. Las importaciones aumentan un 33,3% (51,035 M€), lo que provoca una disminución del saldo de un 25,7%, hasta alcanzar la cifra de 15.080 M€. La participación del Sector Agroalimentario y Pesquero en las exportaciones del conjunto del comercio exterior español durante los doce meses ha sido del **17,7%**.

Gráfico 9.

**Exportaciones acumuladas en 12 meses del Sector Agroalimentario y Pesquero.**  
Septiembre 2020 a septiembre 2022. Miles de M€.



Gráfico 10.1 (en M€)

**Datos de exportaciones-importaciones-saldo del Sector Agroalimentario y Pesquero.**  
**Evolución meses de septiembre. 2018-2022.**

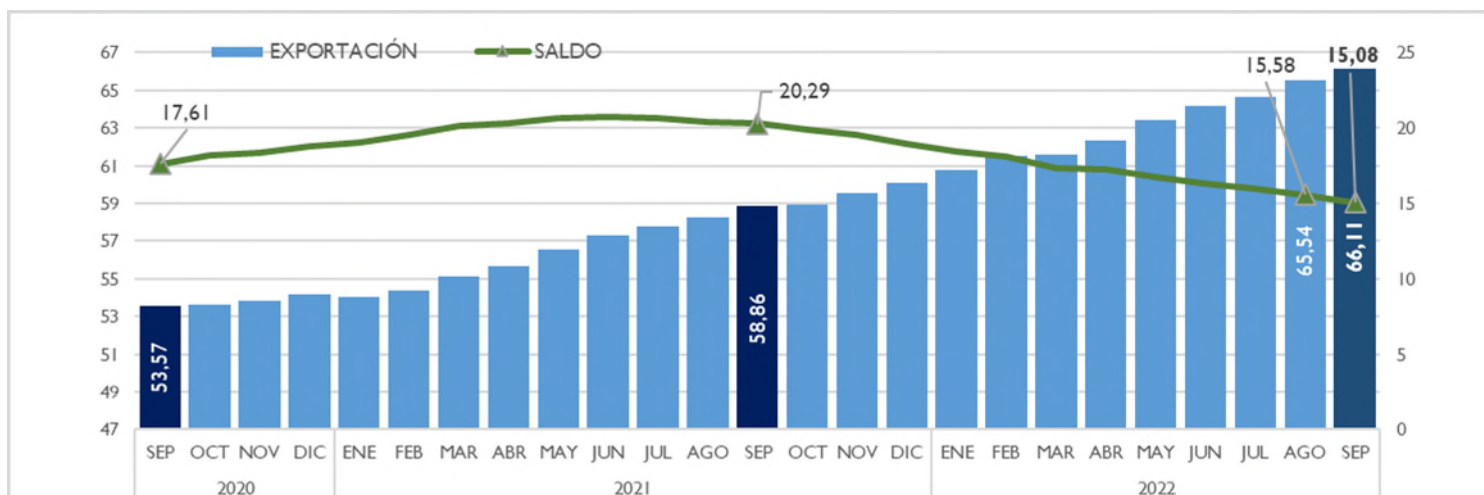

Gráfico 10.2 (en miles de toneladas)

**Datos de exportaciones-importaciones-saldo del Sector Agroalimentario y Pesquero.**  
**Evolución meses de septiembre. 2018-2022.**

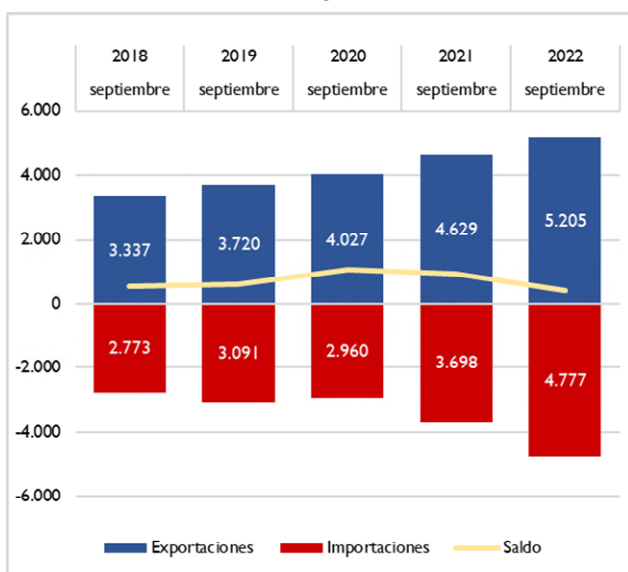
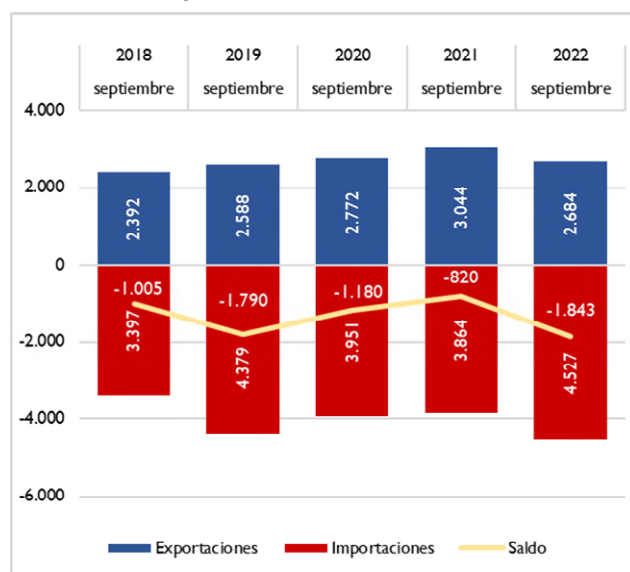

## Datos acumulados de los principales grupos agroalimentarios

El **dato acumulado** de **enero-septiembre 2022** comparado con el mismo periodo del año anterior, muestra un **aumento de las exportaciones** prácticamente en todos los sectores, destacando: Cereales (52,4%), Aceites y grasas (39,2%), Pescados, crustáceos y moluscos (23,1%), Leche, huevos y miel (21,1%) y Piensos (15,1%) y **disminución** de las Frutas y frutos secos (-4,4%).

Por su parte el dato de las **importaciones destaca el aumento generalizado de todos los sectores** de los que destacamos: Cereales (85,5%), Aceites y Grasas (50,9%), Carnes (46,7%), Leche, huevos y miel (41,5%), Bebidas (33%), Hortalizas y Legumbres (28,7%), Pescados y crustáceos (26,7%), Piensos (24,5%) y Semillas oleaginosas (25,5%).

Gráfico 11.

**Datos acumulados enero-septiembre de las exportaciones e importaciones de los principales capítulos del Sector Alimentario Agrario y Pesquero. 2021 y 2022. M€.**

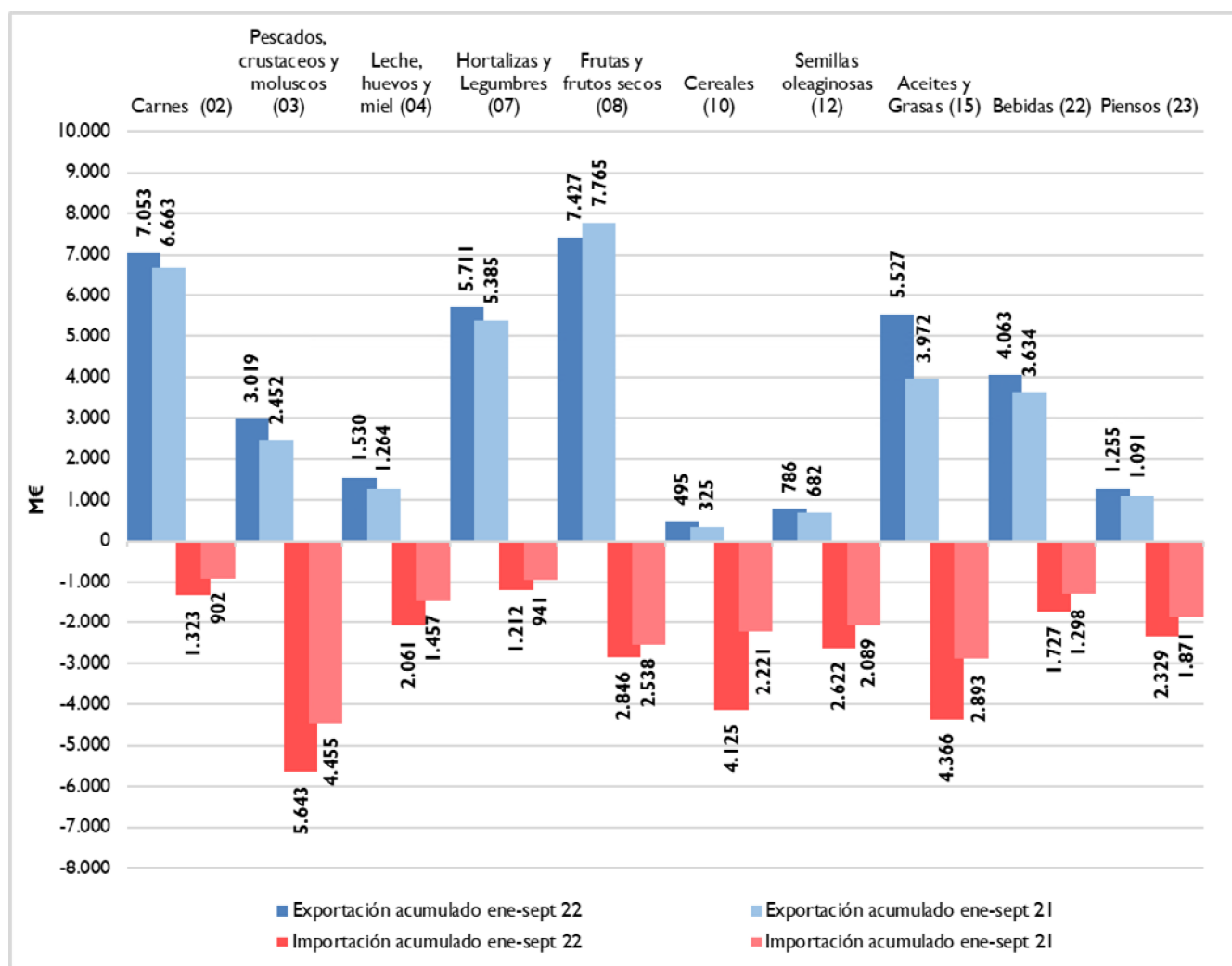

## Ranking de productos del mes

### EXPORTACIONES

La **Carne de porcino** vuelve a ser el producto más exportado en el mes de septiembre. Le siguen por este orden: Aceite de Oliva, Vino y mosto y Productos de panadería, pastelería o galletería.

### IMPORTACIONES

El Maíz ocupa el primer lugar entre las importaciones, seguido del Trigo y los Moluscos en tercer lugar.

Tabla 3.1

#### Principales productos exportados e importados del mes.

Septiembre 2021 y 2022.en M€

Principales productos exportados del mes	Septiembre 22 (M€)	Septiembre 21 (M€)	Var. 2022/21	TARIC	Principales productos importados del mes	Septiembre 22 (M€)	Septiembre 21 (M€)	Var. 2022/21	TARIC
Carne de porcino	501,84	413,66	21,3%	0203	Maíz	420,76	103,38	307,0%	1005
Aceite de oliva	354,36	311,63	13,7%	1509	Trigo	203,19	153,09	32,7%	1001
Vino y mosto	273,64	269,73	1,5%	2204	Moluscos	191,22	205,09	-6,8%	0307
Productos de panadería, pastelería o galletería	145,17	116,20	24,9%	1905	Habas de soja	156,26	133,43	17,1%	1201
Frutas de hueso	116,78	136,16	-14,2%	0809	Crustáceos	153,95	150,21	2,5%	0306
Otras legumbres y hortalizas en conserva	112,60	97,49	15,5%	2005	Quesos y requesón	143,37	95,11	50,7%	0406
Moluscos	103,74	104,42	-0,7%	0307	Café	142,92	81,08	76,3%	0901
Otras hortalizas frescas (espárragos, pimientos, champiñones, aceitunas frescas, etc..)	100,54	74,87	34,3%	0709	Grasas y aceites cocidos oxidados y deshidratados	134,14	83,02	61,6%	1518
Bebidas espirituosas	97,37	88,91	9,5%	2208	Pescado fresco o refrigerado	116,80	118,36	-1,3%	0302
Pescado congelado	93,79	75,24	24,7%	0303	Conservas de pescado	103,13	68,18	51,3%	1604
Uvas y pasas	93,19	98,76	-5,6%	0806	Aceite de palma	102,56	104,82	-2,2%	1511
Conservas de pescado	91,83	74,64	23,0%	1604	Filetes y demás carne de pescado frescos, refrigerados o congelados	101,94	87,26	16,8%	0304
Zumos	91,17	77,03	18,4%	2009	Bebidas espirituosas	98,35	64,50	52,5%	2208
Preparaciones para alimentación animal	90,02	77,83	15,7%	2309	Preparaciones alimenticias	83,91	71,04	18,1%	2106
Carne de bovino	81,83	61,76	32,5%	0201	Productos de panadería, pastelería o galletería	83,66	66,73	25,4%	1905

El análisis de las cantidades exportadas e importadas de los mismos productos de la tabla 3.1 refleja cómo, en general, la variación de las cantidades respecto de septiembre 2021 es siempre inferior a la variación en valor (M€) en el mismo periodo.

Tabla 3.2  
**Principales productos exportados e importados del mes.**  
 Septiembre 2021 y 2022.en tn

Principales productos exportados del mes	septiembre 22 (tn)	septiembre 21 (tn)	Var. 2022/21	TARIC	Principales productos importados del mes	septiembre 22 (tn)	septiembre 21 (tn)	Var. 2022/21	TARIC
Carne de porcino	163.730	175.261	-6,6%	0203	Maíz	1.408.108	492.050	186,2%	1005
Aceite de oliva	88.721	92.167	-3,7%	1509	Trigo	559.423	639.451	-12,5%	1001
Vino y mosto	192.265	208.527	-7,8%	2204	Moluscos	30.520	36.833	-17,1%	0307
Productos de panadería, pastelería o galletería	53.189	51.860	2,6%	1905	Habas de soja	232.807	269.548	-13,6%	1201
Frutas de hueso	77.782	104.015	-25,2%	0809	Crustáceos	19.349	22.838	-15,3%	0306
Otras legumbres y hortalizas en conserva	63.637	66.862	-4,8%	2005	Quesos y requesón	27.115	29.629	-8,5%	0406
Moluscos	20.070	21.583	-7,0%	0307	Café	36.739	30.290	21,3%	0901
Otras hortalizas frescas (espárragos, pimientos, champiñones, aceitunas frescas, etc..)	57.787	63.425	-8,9%	0709	Grasas y aceites cocidos oxidados y deshidratados	83.366	77.377	7,7%	1518
Bebidas espirituosas	27.187	27.738	-2,0%	2208	Pescado fresco o refrigerado	22.811	28.453	-19,8%	0302
Pescado congelado	41.522	41.021	1,2%	0303	Conservas de pescado	18.507	16.283	13,7%	1604
Uvas y pasas	40.724	45.874	-11,2%	0806	Aceite de palma	79.326	115.175	-31,1%	1511
Conservas de pescado	14.532	14.634	-0,7%	1604	Filetes y demás carne de pescado frescos, refrigerados o congelados	17.299	19.028	-9,1%	0304
Zumos	88.275	93.196	-5,3%	2009	Bebidas espirituosas	20.810	14.929	39,4%	2208
Preparaciones para alimentación animal	67.263	75.807	-11,3%	2309	Preparaciones alimenticias	16.082	17.771	-9,5%	2106
Carne de bovino	15.002	14.402	4,2%	0201	Productos de panadería, pastelería o galletería	28.002	25.622	9,3%	1905



Tabla 4.  
**Primeros productos exportados con sus principales destinos.**  
 Septiembre 2021 y 2022.

**PRINCIPALES EXPORTACIONES.SEPTIEMBRE**

PRODUCTO	PAÍS	septiembre 2022(M€)	CUOTA (%)*	septiembre 2021(M€)	Var. 22/21
<b>Carne de porcino (02.03)</b> 501,84 M€	CHINA	103,62	20,6%	94,92	9,2%
	JAPON	51,67	10,3%	53,86	-4,1%
	FRANCIA	46,95	9,4%	36,60	28,3%
	ITALIA	40,07	8,0%	24,95	60,6%
	RUMANIA	31,34	6,2%	19,06	64,4%
<b>Aceite de oliva (15.09)</b> 354,36 M€	ITALIA	79,28	22,4%	82,92	-4,4%
	ESTADOS UNIDOS DE AMERICA	50,47	14,2%	45,20	11,7%
	PORTUGAL	47,59	13,4%	38,87	22,4%
	FRANCIA	30,86	8,7%	24,26	27,2%
	CHINA	23,74	6,7%	18,26	30,0%
<b>Vino y mosto (22.04)</b> 273,64 M€	ESTADOS UNIDOS DE AMERICA	33,73	12,3%	29,78	13,3%
	ALEMANIA	31,38	11,5%	31,17	0,7%
	REINO UNIDO	28,57	10,4%	33,86	-15,6%
	FRANCIA	23,91	8,7%	21,22	12,7%
<b>Productos de panadería , pastelería o galletería (19.05)</b> 145,17 M€	PORTUGAL	26,21	18,1%	19,66	33,3%
	FRANCIA	23,64	16,3%	18,26	29,5%
	REINO UNIDO	14,57	10,0%	13,04	11,8%
	ITALIA	10,59	7,3%	8,28	27,8%
	POLONIA	6,98	4,8%	5,01	39,5%
<b>Frutas de hueso (08.09)</b> 116,78 M€	ALEMANIA	41,55	35,6%	47,93	-13,3%
	FRANCIA	23,47	20,1%	19,60	19,7%
	REINO UNIDO	13,92	11,9%	16,55	-15,9%
	BRASIL	5,57	4,8%	3,67	51,9%
	PAISES BAJOS	5,00	4,3%	4,49	11,4%
<b>Otras legumbres y hortalizas en conserva (20.05)</b> 112,60 M€	ESTADOS UNIDOS DE AMERICA	19,90	17,7%	15,74	26,4%
	FRANCIA	15,15	13,5%	13,12	15,4%
	ITALIA	10,97	9,7%	8,53	28,5%
	REINO UNIDO	9,30	8,3%	9,96	-6,6%
	RUSIA	9,02	8,0%	6,81	32,6%
<b>Moluscos (03.07)</b> 103,74 M€	ITALIA	40,48	39,0%	48,63	-16,8%
	PORTUGAL	15,76	15,2%	16,32	-3,5%
	FRANCIA	12,07	11,6%	9,14	32,0%
	ESTADOS UNIDOS DE AMERICA	7,68	7,4%	6,62	16,1%
	ALEMANIA	4,69	4,5%	3,86	21,5%
<b>Otras hortalizas frescas (espárragos, pimientos, champiñones , aceitunas frescas , etc..) (07.09)</b> 100,54 M€	FRANCIA	29,26	29,1%	18,93	54,5%
	ALEMANIA	25,69	25,6%	20,48	25,5%
	REINO UNIDO	9,36	9,3%	7,10	31,8%
	ITALIA	8,96	8,9%	6,79	31,9%
	PAISES BAJOS	5,70	5,7%	5,47	4,3%
<b>Bebidas espirituosas (22.08)</b> 97,37 M€	FILIPINAS	21,00	21,6%	16,42	27,9%
	ALEMANIA	10,78	11,1%	11,63	-7,3%
	REINO UNIDO	4,76	4,9%	6,12	-22,3%
	PAISES-TERR.IN	4,58	4,7%	2,35	94,7%
	FRANCIA	4,17	4,3%	4,11	1,4%
<b>Pescado congelado (03.03)</b> 93,79 M€	PORTUGAL	15,46	16,5%	13,05	18,5%
	ITALIA	13,93	14,8%	12,32	13,0%
	MAURICIO	6,77	7,2%	0,90	649,2%
	CHINA	6,24	6,7%	4,10	52,3%
	SEYCHELLES Y DEPENDENCIAS	5,00	5,3%	5,14	-2,7%
<b>Uvas y pasas (08.06)</b> 93,19 M€	REINO UNIDO	38,12	40,9%	36,45	4,6%
	ALEMANIA	14,32	15,4%	26,00	-44,9%
	PAISES BAJOS	7,48	8,0%	6,75	10,8%
	NORUEGA	4,19	4,5%	3,53	18,6%
	SUDAFRICA	3,17	3,4%	3,61	-12,2%
<b>Conservas de pescado (16.04)</b> 91,83 M€	ITALIA	31,62	34,4%	28,36	11,5%
	FRANCIA	17,11	18,6%	14,17	20,8%
	PORTUGAL	11,79	12,8%	7,22	63,1%
	PAISES BAJOS	9,44	10,3%	7,99	18,2%
	REINO UNIDO	4,10	4,5%	2,49	64,7%
<b>Zumos (20.09)</b> 91,17 M€	FRANCIA	20,80	22,8%	18,09	15,0%
	REINO UNIDO	13,60	14,9%	11,75	15,8%
	ESTADOS UNIDOS DE AMERICA	7,83	8,6%	2,50	213,7%
	PORTUGAL	7,12	7,8%	3,40	109,5%
	ALEMANIA	5,56	6,1%	4,28	30,1%
<b>Preparaciones para alimentación animal (23.09)</b> 90,02 M€	PORTUGAL	21,41	23,8%	15,89	34,7%
	FRANCIA	11,67	13,0%	9,31	25,3%
	ITALIA	9,57	10,6%	8,97	6,6%
	ALEMANIA	4,39	4,9%	3,14	40,0%
	PAISES BAJOS	3,26	3,6%	3,21	1,6%
<b>Carne de bovino (02.01)</b> 81,83 M€	PORTUGAL	27,39	33,5%	18,60	47,3%
	ITALIA	23,29	28,5%	16,85	38,2%
	FRANCIA	9,88	12,1%	6,04	63,6%
	GRECIA	9,44	11,5%	8,25	14,4%
	PAISES BAJOS	6,03	7,4%	4,52	33,4%

(\*) Sobre el total de ese exportado de ese producto.

Tabla 5.

**Primeros productos importados con sus principales procedencias.**

Septiembre 2021 y 2022.

**PRINCIPALES IMPORTACIONES.SEPTEMBRE**

PRODUCTO	PAÍS	septiembre 2022(M€)	CUOTA (%)*	septiembre 2021(M€)	Var. 22/21
<b>Maíz (10.05)</b> 420,76 M€	BRASIL	315,86	75,1%	68,54	360,8%
	UCRANIA	49,23	11,7%	5,36	819,3%
	FRANCIA	30,30	7,2%	17,48	73,4%
	ARGENTINA	10,79	2,6%	0,02	61111,5%
	PORTUGAL	7,35	1,7%	1,32	456,2%
<b>Trigo (10.01)</b> 203,19 M€	FRANCIA	49,78	24,5%	40,91	21,7%
	CANADA	38,32	18,9%	0,00	60628050,1%
	UCRANIA	31,63	15,6%	7,28	334,3%
	REINO UNIDO	30,90	15,2%	5,85	428,3%
	DINAMARCA	18,41	9,1%	4,02	358,2%
<b>Moluscos (03.07)</b> 191,22 M€	MARRUECOS	41,27	21,58%	80,34	-48,64%
	MAURITANIA	37,29	19,50%	27,75	34,39%
	INDIA	24,54	12,83%	8,97	173,49%
	PERU	14,30	7,48%	11,26	27,02%
	FRANCIA	12,60	6,59%	11,11	13,44%
<b>Habas de soja (12.01)</b> 156,26 M€	BRASIL	122,10	78,1%	129,58	-5,8%
	ESTADOS UNIDOS DE AMERICA	31,86	20,4%	0,00	15380962,2%
	FRANCIA	1,00	0,6%	0,29	248,4%
	ETIOPIA	0,51	0,3%	0,00	Infinity
	CHINA	0,23	0,1%	0,20	14,3%
<b>Crustáceos (03.06)</b> 153,95 M€	ARGENTINA	48,89	31,8%	57,66	-15,2%
	ECUADOR	24,66	16,0%	30,28	-18,5%
	CUBA	8,15	5,3%	2,65	207,8%
	VENEZUELA	8,15	5,3%	1,45	460,1%
	PORTUGAL	7,99	5,2%	7,46	7,0%
<b>Quesos y requesón (04.06)</b> 143,37 M€	PAISES BAJOS	32,94	23,0%	21,11	56,1%
	ALEMANIA	27,10	18,9%	17,83	52,0%
	FRANCIA	23,90	16,7%	18,44	29,6%
	ITALIA	23,13	16,1%	16,05	44,2%
	DINAMARCA	10,30	7,2%	6,75	52,6%
<b>Café (09.01)</b> 142,92 M€	VIETMAN	32,73	22,9%	12,81	155,5%
	BRASIL	27,32	19,1%	9,35	192,3%
	FRANCIA	19,47	13,6%	15,44	26,2%
	COLOMBIA	12,44	8,7%	6,25	99,1%
	ALEMANIA	9,46	6,6%	9,87	-4,2%
<b>Grasas y aceites cocidos oxidados y deshidratados (15.18)</b> 134,14 M€	CHINA	85,22	63,5%	53,12	60,4%
	MALASIA	9,61	7,2%	4,76	101,9%
	SUECIA	9,44	7,0%	0,00	1012202,1%
	BELGICA	8,17	6,1%	0,73	1023,7%
	INDONESIA	6,64	5,0%	16,14	-58,8%
<b>Pescado fresco o refrigerado (03.02)</b> 116,80 M€	GRECIA	18,94	16,2%	18,48	2,5%
	FRANCIA	18,18	15,6%	18,16	0,1%
	SUECIA	16,26	13,9%	15,52	4,8%
	NORUEGA	14,18	12,1%	14,56	-2,6%
	PORTUGAL	11,42	9,8%	13,64	-16,3%
<b>Conservas de pescado (16.04)</b> 103,13 M€	ECUADOR	38,13	37,0%	20,85	82,9%
	MARRUECOS	9,64	9,3%	6,52	47,8%
	FILIPINAS	7,68	7,4%	3,43	124,1%
	GUATEMALA	6,37	6,2%	3,68	73,0%
	MAURICIO	5,83	5,7%	1,71	240,2%
<b>Aceite de palma (15.11)</b> 102,56 M€	INDONESIA	61,41	59,9%	69,41	-11,5%
	GUATEMALA	20,43	19,9%	18,17	12,4%
	COLOMBIA	6,28	6,1%	7,93	-20,9%
	HONDURAS	4,57	4,5%	0,00	8989634,3%
	MALASIA	3,32	3,2%	0,39	759,9%
<b>Filetes y demás carne de pescado frescos, refrigerados o congelados (03.04)</b> 101,94 M€	CHINA	14,22	13,9%	8,14	74,7%
	NORUEGA	13,67	13,4%	8,19	67,0%
	MEXICO	9,81	9,6%	4,41	122,5%
	NAMIBIA	9,14	9,0%	18,24	-49,9%
	ISLANDIA	6,70	6,6%	2,04	227,7%
<b>Bebidas espirituosas (22.08)</b> 98,35 M€	REINO UNIDO	25,72	26,2%	18,88	36,3%
	ESTADOS UNIDOS DE AMERICA	20,52	20,9%	4,14	395,6%
	PAISES BAJOS	10,40	10,6%	10,59	-1,7%
	REPUBLICA DOMINICANA	8,36	8,5%	3,60	131,9%
	FRANCIA	6,28	6,4%	4,74	32,4%
<b>Preparaciones alimenticias (21.06)</b> 83,91 M€	ITALIA	13,82	16,5%	7,87	75,5%
	PAISES BAJOS	13,00	15,5%	11,88	9,4%
	FRANCIA	12,85	15,3%	13,71	-6,3%
	ALEMANIA	10,34	12,3%	11,47	-9,9%
	BELGICA	4,84	5,8%	2,98	62,8%
<b>Productos de panadería , pastelería o galletería (19.05)</b> 83,66 M€	ITALIA	20,35	24,3%	16,20	25,6%
	ALEMANIA	17,32	20,7%	14,01	23,6%
	FRANCIA	12,40	14,8%	10,28	20,6%
	BELGICA	9,36	11,2%	7,41	26,3%
	PORTUGAL	7,31	8,7%	5,88	24,4%

(\*) Sobre el total de ese exportado de ese producto.

## Ranking de países del mes

### EXPORTACIONES

En septiembre **aumentan las exportaciones a la UE27** (3.200 M€ un 13,4%), y **también los PPTT+UK** (2.005 M€ un 10,9%), con respecto a las cifras del año anterior.

En cuanto a la cuota de exportación, el 61% del valor corresponde a los envíos destinados a la UE27, mientras que las ventas a PPTT+UK suponen el 39%.

**Francia** sigue siendo el primer destino entre los países UE27 para nuestros productos, seguido de Portugal y Italia.

Respecto a PPTT+UK en primera posición aparece **Reino Unido** y en segundo lugar Estados Unidos.

### IMPORTACIONES

**Aumenta** el valor de las compras a la **UE27** (23,2%) y aumenta también el de los **PPTT+UK** (34,9%).

En cuanto a la cuota de importación, el 47% del valor corresponde a los envíos destinados a la UE27, y las ventas a PPTT+UK un 53%.

Tabla 6.  
**Principales destinos y orígenes del mes.**  
Septiembre 2021 y 2022.

DESTINOS DE LAS EXPORTACIONES						ORIGEN DE LAS IMPORTACIONES					
Septiembre 2022		Septiembre 2021				Septiembre 2022		Septiembre 2021			
UE27	M€	Cuota*	M€	Cuota	Var. (M€) 21/20	UE27	M€	Cuota*	M€	Cuota	Var. (M€) 21/20
FRANCIA	789,9	24,7%	705,9	25,0%	11,9%	FRANCIA	572,5	26%	443,8	24%	29,0%
PORTUGAL	583,5	18,2%	455,7	16,2%	28,0%	PAISES BAJOS	312,2	14%	254,0	14%	22,9%
ITALIA	555,0	17,3%	536,1	19,0%	3,5%	ALEMANIA	273,1	12%	238,5	13%	14,5%
ALEMANIA	424,7	13,3%	394,8	14,0%	7,6%	PORTUGAL	265,1	12%	200,7	11%	32,1%
PAISES BAJOS	200,8	6,3%	180,1	6,4%	11,5%	ITALIA	208,8	9%	174,3	10%	19,8%
Total UE27	3.200	61%	2.821	61%	13,4%	Total UE27	2.244	47%	1.821	49%	23,2%
PPTT+UK	M€	Cuota*	M€	Cuota	Var. (M€) 21/20	PPTT+UK	M€	Cuota*	M€	Cuota	Var. (M€) 21/20
REINO UNIDO	314,6	15,7%	299,8	16,6%	4,9%	BRASIL	510,5	20,2%	259,7	13,8%	96,6%
ESTADOS UNIDOS	280,7	14,0%	223,2	12,3%	25,8%	CHINA	199,6	7,9%	135,5	7,2%	47,3%
CHINA	245,3	12,2%	235,5	13,0%	4,2%	ARGENTINA	167,7	6,6%	194,0	10,3%	-13,6%
JAPON	93,7	4,7%	97,6	5,4%	-4,0%	ESTADOS UNIDOS	149,3	5,9%	107,5	5,7%	38,8%
MARRUECOS	86,8	4,3%	80,5	4,5%	7,9%	INDONESIA	117,0	4,6%	129,0	6,9%	-9,3%
Total PPT+UK	2.005	39%	1.808	39%	10,9%	Total PPT+UK	2.533	53%	1.877	51%	34,9%

(\*) En el caso de los países, el cálculo se ha realizado sobre el total de la UE27 o PPT+UK según corresponda. Las cuotas del Total UE27 y Total PPTT+UK lo son sobre el total de las importaciones o exportaciones con el mundo.

Tabla 7.

**Primeros destinos de las exportaciones con sus principales productos.**

Septiembre 2021 y 2022.

**PRINCIPALES DESTINOS DE LAS EXPORTACIONES. SEPTIEMBRE**

UNIÓN EUROPEA						
PAÍS	PRODUCTO	septiembre 2022 (MC)	CUOTA (%)*	septiembre 2021 (MC)	Var. 22/21	CÓDIGO
<b>FRANCIA</b> 789,9 MC	Carne de porcino	46,95	5,9%	36,60	<b>28,3%</b>	0203
	Aceite de oliva	30,86	3,9%	24,26	<b>27,2%</b>	1509
	Otras hortalizas frescas (espárragos, pimientos, champiñones, aceitunas frescas, etc..)	29,26	3,7%	18,93	<b>54,5%</b>	0709
	Cítricos	24,46	3,1%	25,89	<b>-5,5%</b>	0805
	Vino y mosto	23,91	3,0%	21,22	<b>12,7%</b>	2204
<b>PORTUGAL</b> 583,5 MC	Aceite de oliva	47,59	8,2%	38,87	<b>22,4%</b>	1509
	Carne de bovino	27,39	4,7%	18,60	<b>47,3%</b>	0201
	Productos de panadería, pastelería o galletería	26,21	4,5%	19,66	<b>33,3%</b>	1905
	Carne de porcino	24,83	4,3%	20,82	<b>19,3%</b>	0203
	Preparaciones para alimentación animal	21,41	3,7%	15,89	<b>34,7%</b>	2309
<b>ITALIA</b> 555,0 MC	Aceite de oliva	79,28	14,3%	82,92	<b>-4,4%</b>	1509
	Moluscos	40,48	7,3%	48,63	<b>-16,8%</b>	0307
	Carne de porcino	40,07	7,2%	24,95	<b>60,6%</b>	0203
	Conservas de pescado	31,62	5,7%	28,36	<b>11,5%</b>	1604
	Filetes y demás carne de pescado frescos, refrigerados o congelados	23,39	4,2%	17,59	<b>33,0%</b>	0304
<b>ALEMANIA</b> 424,7 MC	Frutas de hueso	41,55	9,8%	47,93	<b>-13,3%</b>	0809
	Vino y mosto	31,38	7,4%	31,17	<b>0,7%</b>	2204
	Otras hortalizas frescas (espárragos, pimientos, champiñones, aceitunas frescas, etc..)	25,69	6,0%	20,48	<b>25,5%</b>	0709
	Pepinos y pepinillos	20,78	4,9%	11,26	<b>84,6%</b>	0707
	Cítricos	19,97	4,7%	21,74	<b>-8,1%</b>	0805
<b>PAISES BAJOS</b> 200,8 MC	Grasas y aceites cocidos oxidados y deshidratados	13,56	6,8%	19,07	<b>-28,9%</b>	1518
	Vino y mosto	10,18	5,1%	9,50	<b>7,1%</b>	2204
	Conservas de pescado	9,44	4,7%	7,99	<b>18,2%</b>	1604
	Uvas y pasas	7,48	3,7%	6,75	<b>10,8%</b>	0806
	Carne de bovino	6,03	3,0%	4,52	<b>33,4%</b>	0201
PAÍSES TERCEROS						
PAÍS	PRODUCTO	septiembre 2022 (MC)	CUOTA (%)*	septiembre 2021 (MC)	Var. 22/21	CÓDIGO
<b>REINO UNIDO</b> 314,6 MC	Uvas y pasas	38,12	12,1%	36,45	<b>4,6%</b>	0806
	Vino y mosto	28,57	9,1%	33,86	<b>-15,6%</b>	2204
	Productos de panadería, pastelería o galletería	14,57	4,6%	13,04	<b>11,8%</b>	1905
	Frutas de hueso	13,92	4,4%	16,55	<b>-15,9%</b>	0809
	Zumos	13,60	4,3%	11,75	<b>15,8%</b>	2009
<b>ESTADOS UNIDOS DE AMERICA</b> 280,7 MC	Aceite de oliva	50,47	18,0%	45,20	<b>11,7%</b>	1509
	Vino y mosto	33,73	12,0%	29,78	<b>13,3%</b>	2204
	Otras legumbres y hortalizas en conserva	19,90	7,1%	15,74	<b>26,4%</b>	2005
	Artículos de confitería sin cacao	12,33	4,4%	12,16	<b>1,4%</b>	1704
	Jugos y extractos vegetales	11,30	4,0%	8,76	<b>28,9%</b>	1302
<b>CHINA</b> 245,3 MC	Carne de porcino	103,62	42,2%	94,92	<b>9,2%</b>	0203
	Despojos comestibles de bovino, porcino, ovino y caprino	47,09	19,2%	44,28	<b>6,3%</b>	0206
	Aceite de oliva	23,74	9,7%	18,26	<b>30,0%</b>	1509
	Forrajes	12,28	5,0%	13,10	<b>-6,2%</b>	1214
	Tripas, vejigas y estómagos de animales	7,55	3,1%	10,76	<b>-29,8%</b>	0504
<b>JAPON</b> 93,7 MC	Carne de porcino	51,67	55,2%	53,86	<b>-4,1%</b>	0203
	Aceite de oliva	9,70	10,4%	8,87	<b>9,3%</b>	1509
	Vino y mosto	9,38	10,0%	11,15	<b>-15,9%</b>	2204
	Carne y despojos comestibles, salados o en salmuera, secos o ahumados	2,12	2,3%	0,92	<b>129,6%</b>	0210
	Tomates en conserva	1,58	1,7%	2,00	<b>-20,8%</b>	2002
<b>MARRUECOS</b> 86,8 MC	Aceite de soja	19,59	22,6%	27,27	<b>-28,2%</b>	1507
	Las demás plantas vivas, esquejes estaquillas e injertos	9,26	10,7%	8,35	<b>10,9%</b>	0602
	Productos de panadería, pastelería o galletería	6,49	7,5%	4,98	<b>30,3%</b>	1905
	Moluscos	3,92	4,5%	2,71	<b>44,5%</b>	0307
	Aceite de oliva	2,64	3,0%	1,08	<b>144,1%</b>	1509

(\*) Sobre el total de productos agroalimentarios exportados de ese país.

Tabla 8.

**Primeras procedencias de las importaciones con sus principales productos.**  
 Septiembre 2021 y 2022.

**PRINCIPALES ORIGENES DE LAS IMPORTACIONES. SEPTIEMBRE**

UNIÓN EUROPEA						
PAÍS	PRODUCTO	septiembre 2022(MC)	CUOTA (%)*	septiembre 2021(MC)	Var. 22/21	CÓDIGO
<b>FRANCIA</b> 572,5 MC	Trigo	49,78	8,7%	40,91	21,7%	1001
	Maíz	30,30	5,3%	17,48	73,4%	1005
	Preparaciones para alimentación animal	26,52	4,6%	22,29	18,9%	2309
	Quesos y requesón	23,90	4,2%	18,44	29,6%	0406
	Azúcar de caña o remolacha	19,88	3,5%	10,27	93,5%	1701
<b>PAISES BAJOS</b> 312,2 MC	Quesos y requesón	32,94	10,6%	21,11	56,1%	0406
	Carne de bovino	17,08	5,5%	13,13	30,2%	0201
	Semillas , frutos y esporas para siembra	16,07	5,1%	17,92	-10,3%	1209
	Preparaciones alimenticias	13,00	4,2%	11,88	9,4%	2106
	Bebidas espirituosas	10,40	3,3%	10,59	-1,7%	2208
<b>ALEMANIA</b> 273,1 MC	Quesos y requesón	27,10	9,9%	17,83	52,0%	0406
	Productos de panadería , pastelería o galletería	17,32	6,3%	14,01	24%	1905
	Chocolate y preparaciones alimenticias que contengan cacao	16,53	6,1%	14,22	16,3%	1806
	Preparaciones alimenticias	10,34	3,8%	11,47	-9,9%	2106
	Carne y despojos comestibles de aves	9,94	3,6%	5,71	74,1%	0207
<b>PORTUGAL</b> 265,1 MC	Aceite de oliva	19,47	7,3%	8,60	126,5%	1509
	Azúcar de caña o remolacha	11,58	4,4%	5,17	123,8%	1701
	Pescado fresco o refrigerado	11,42	4,3%	13,64	-16,3%	0302
	Frutos secos	9,91	3,7%	5,53	79,2%	0802
	Pescado congelado	8,34	3,1%	6,89	21,2%	0303
<b>ITALIA</b> 208,8 MC	Quesos y requesón	23,13	11,1%	16,05	44,2%	0406
	Productos de panadería , pastelería o galletería	20,35	9,7%	16,20	25,6%	1905
	Chocolate y preparaciones alimenticias que contengan cacao	20,13	9,6%	20,40	-1,3%	1806
	Preparaciones alimenticias	13,82	6,6%	7,87	75,5%	2106
	Pastas alimenticias	12,21	5,8%	10,61	15,1%	1902
PAÍSES TERCEROS						
PRODUCTO	PAÍS	septiembre 2022(MC)	CUOTA (%)*	septiembre 2021(MC)	Var. 22/21	CÓDIGO
<b>BRASIL</b> 510,5 MC	Maíz	315,86	61,9%	68,54	360,8%	1005
	Habas de soja	122,10	23,9%	129,58	-5,8%	1201
	Café	27,32	5,4%	9,35	192,3%	0901
	Tortas de soja	11,89	2,3%	21,64	-45,0%	2304
	Carne y despojos comestibles de aves	6,34	1,2%	2,75	130,9%	0207
<b>CHINA</b> 199,6 MC	Grasas y aceites cocidos oxidados y deshidratados	85,22	42,7%	53,12	60,4%	1518
	Filetes y demás carne de pescado frescos, refrigerados o congelados	14,22	7,1%	8,14	74,7%	0304
	Otras legumbres y hortalizas en conserva	13,15	6,6%	12,08	8,9%	2005
	Jugos y extractos vegetales	11,62	5,8%	5,70	103,8%	1302
	Pimienta	7,74	3,9%	5,20	48,9%	0904
<b>ARGENTINA</b> 167,7 MC	Tortas de soja	51,81	30,9%	72,34	-28,4%	2304
	Crustáceos	48,89	29,2%	57,66	-15,2%	0306
	Aceite de girasol	13,56	8,1%	0,00	Infinity	1512
	Maíz	10,79	6,4%	0,02	61111,5%	1005
	Cítricos	7,74	4,6%	0,45	1615,7%	0805
<b>ESTADOS UNIDOS DE AMERICA</b> 149,3 MC	Frutos secos	50,87	34,1%	71,19	-29%	0802
	Habas de soja	31,86	21,3%	0,00	15380962,2%	1201
	Bebidas espirituosas	20,52	13,7%	4,14	395,6%	2208
	Subproductos de almidón y pulpa de remolacha	18,76	12,6%	6,35	195,2%	2303
	Leguminosas grano	4,60	3,1%	2,08	121,6%	0713
<b>INDONESIA</b> 117,0 MC	Aceite de palma	61,41	52,5%	69,41	-11,5%	1511
	Ácidos Grasos Mono carboxílicos Industriales	13,94	11,9%	24,86	-43,9%	3823
	Degras , residuos de tratamientos de las grasas o ceras	12,94	11,1%	0,00	Infinity	1522
	Grasas y aceites cocidos oxidados y deshidratados	6,64	5,7%	16,14	-58,8%	1518
	Tortas de aceites vegetales	4,55	3,9%	1,90	140,0%	2306

(\*) Sobre el total de productos agroalimentarios importados de ese país.

# Análisis de los principales grupos de ámbito MAPA

## DESTINOS DE LA EXPORTACIÓN

**61,5%**

**38,5%**



SEPTIEMBRE  
2022

13,4% 3.200 M€

10,9% 2.005 M€

SEPTIEMBRE  
2022



AÑO MÓVIL 14,9% 42.231 M€

AÑO MÓVIL 8,0% 23.884 M€

**UE-27**

**PPTT**

## EXPORTACIONES A UE-27

SEPTIEMBRE 2022. Porcentaje respecto al total

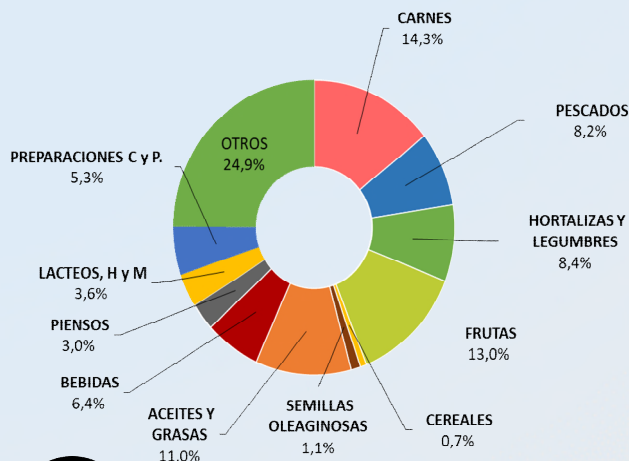

CARNES (02)	458,77 M€	▲ 31,9%
PESCADOS, MOL. Y CR. (03)	261,37 M€	▲ 2,8%
LACTEOS, HUEVOS Y MIEL (04)	116,36 M€	▲ 18,9%
HORTALIZAS Y LEGUMBR. (07)	269,15 M€	▲ 20,9%
FRUTAS (08)	416,77 M€	▼ 11,1%
CEREALES (10)	23,25 M€	▼ 18,9%
SEMILLAS OLEAG. (12)	35,05 M€	▼ 0,9%
ACEITES Y GR. (15)	352,81 M€	▲ 25,5%
PREPARACIONES C y P. (16)	168,72 M€	▲ 32,4%
BEBIDAS (22)	205,18 M€	▼ 5,6%
PIENSOS (23)	95,46 M€	▲ 13,7%

## EXPORTACIONES A PPTT

SEPTIEMBRE 2022. Porcentaje respecto al total

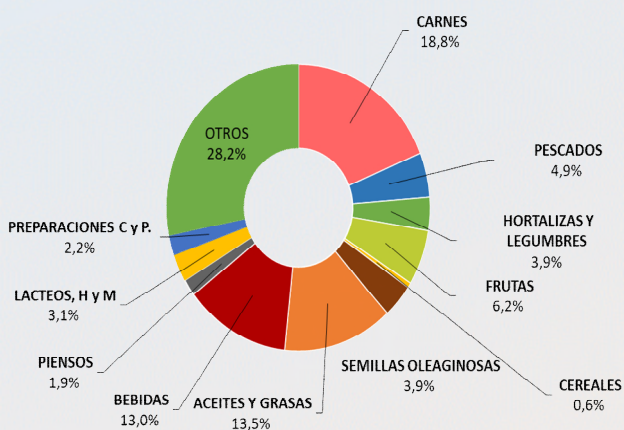

CARNES (02)	377,30 M€	▲ 7,0%
PESCADOS, MOL. Y CR. (03)	99,17 M€	▲ 22,6%
LACTEOS, HUEVOS Y MIEL (04)	61,42 M€	▲ 9,3%
HORTALIZAS Y LEGUMBR. (07)	77,28 M€	▲ 15,0%
FRUTAS (08)	124,02 M€	▲ 3,6%
CEREALES (10)	11,11 M€	▼ 19,1%
SEMILLAS OLEAG. (12)	77,57 M€	▲ 33,0%
ACEITES Y GR. (15)	270,20 M€	▲ 10,3%
PREPARACIONES C y P. (16)	44,31 M€	▲ 19,1%
BEBIDAS (22)	261,07 M€	▲ 7,1%
PIENSOS (23)	37,19 M€	▼ 10,0%



## IMPORTACIONES DESDE LA UE -27

SEPTIEMBRE 2022. Porcentaje respecto al total

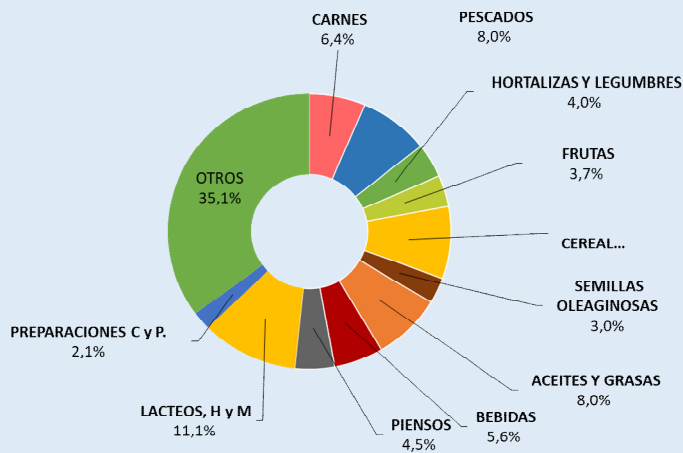

<b>CARNES (02)</b>	<b>144,26 M€</b>	<b>▲ 46,3%</b>
<b>PESCADOS, MOL. Y CR. (03)</b>	<b>179,64 M€</b>	<b>▼ 1,1%</b>
<b>LACTEOS, HUEVOS Y MIEL (04)</b>	<b>248,87 M€</b>	<b>▲ 50,0%</b>
<b>HORTALIZAS Y LEGUMBR. (07)</b>	<b>88,69 M€</b>	<b>▲ 69,0%</b>
<b>FRUTAS (08)</b>	<b>82,54 M€</b>	<b>▲ 3,6%</b>
<b>CEREALES (10)</b>	<b>190,23 M€</b>	<b>▼ 2,3%</b>
<b>SEMILLAS OLEAG. (12)</b>	<b>67,04 M€</b>	<b>▲ 4,9%</b>
<b>ACEITES Y GR. (15)</b>	<b>178,75 M€</b>	<b>▲ 86,6%</b>
<b>PREPARACIONES C y P. (16)</b>	<b>48,09 M€</b>	<b>▲ 10,1%</b>
<b>BEBIDAS (22)</b>	<b>126,35 M€</b>	<b>▲ 9,0%</b>
<b>PIENSOS (23)</b>	<b>101,39 M€</b>	<b>▲ 10,3%</b>



## IMPORTACIONES DESDE PPTT

SEPTIEMBRE 2022. Porcentaje respecto al total

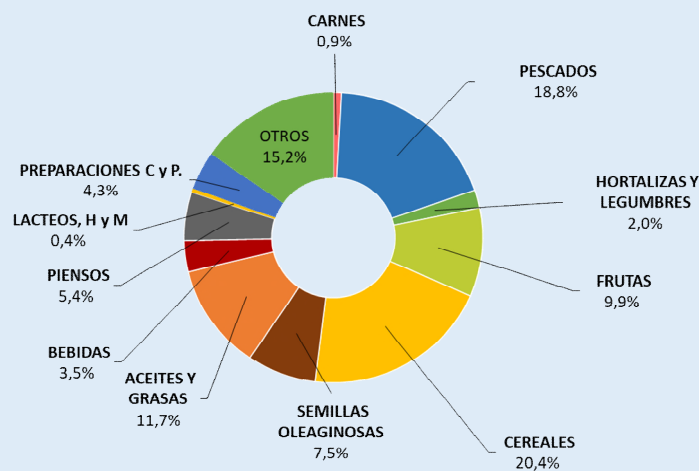

<b>CARNES (02)</b>	<b>22,00 M€</b>	<b>▲ 114,7%</b>
<b>PESCADOS, MOL. Y CR. (03)</b>	<b>477,37 M€</b>	<b>▲ 4,7%</b>
<b>LACTEOS, HUEVOS Y MIEL (04)</b>	<b>11,21 M€</b>	<b>▲ 76,1%</b>
<b>HORTALIZAS Y LEGUMBR. (07)</b>	<b>49,48 M€</b>	<b>▼ 4,1%</b>
<b>FRUTAS (08)</b>	<b>250,43 M€</b>	<b>▲ 13,6%</b>
<b>CEREALES (10)</b>	<b>516,75 M€</b>	<b>▲ 421,6%</b>
<b>SEMILLAS OLEAG. (12)</b>	<b>189,71 M€</b>	<b>▲ 18,5%</b>
<b>ACEITES Y GR. (15)</b>	<b>296,33 M€</b>	<b>▼ 0,3%</b>
<b>PREPARACIONES C y P. (16)</b>	<b>108,55 M€</b>	<b>▲ 46,5%</b>
<b>BEBIDAS (22)</b>	<b>88,76 M€</b>	<b>▲ 78,3%</b>
<b>PIENSOS (23)</b>	<b>136,59 M€</b>	<b>▼ 2,9%</b>

NOTA: en el presente título, incluyendo los apartados de grupos de productos, toda referencia a Unión Europea corresponde a la nueva configuración de 27 miembros, sin el Reino Unido, que pasa a estar incluido en el grupo de países terceros.

## Carnes (02)

En este grupo se analizan los productos comprendidos en el capítulo 02 del TARIC, correspondiente a Carne y despojos comestibles. Por tanto, no se han incluido productos como las grasas y mantecas, que se clasifican principalmente en el capítulo 15. Para obtener información sobre los mismos se puede consultar el Anexo que acompaña al informe.

El grupo **Carnes** es un grupo exportador cuyo saldo sigue una tendencia relativamente estable.

Gráfico 12.  
Evolución del comercio exterior grupo Carnes  
Años 2020, 2021 y 2022. M€



Tabla 9  
Variación Interanual del Grupo Carnes.  
Septiembre 2022.

Carnes (02)	M€			t		€/kg	
	septiembre 2022	(%) Sobre Total	Var. septiembre 2022/2021	septiembre 2022	Var. septiembre 2022/2021	septiembre 2022	Var. septiembre 2022/2021
EXP	Total	836,07	19,4%	263.934	-9,0%	3,17	31,2%
	UE-27	458,77	55	136.320	-0,7%	3,37	32,8%
	PPTT	377,30	45	127.613	-16,5%	2,96	28,1%
IMP	Total	166,26	52,8%	39.254	9,5%	4,24	39,5%
	UE-27	144,26	87	35.041	6,2%	4,12	37,8%
	PPTT	22,00	13	4.212	47,5%	5,22	45,6%
<b>Saldo</b>	669,81		13,2%	224.680	-11,6%		

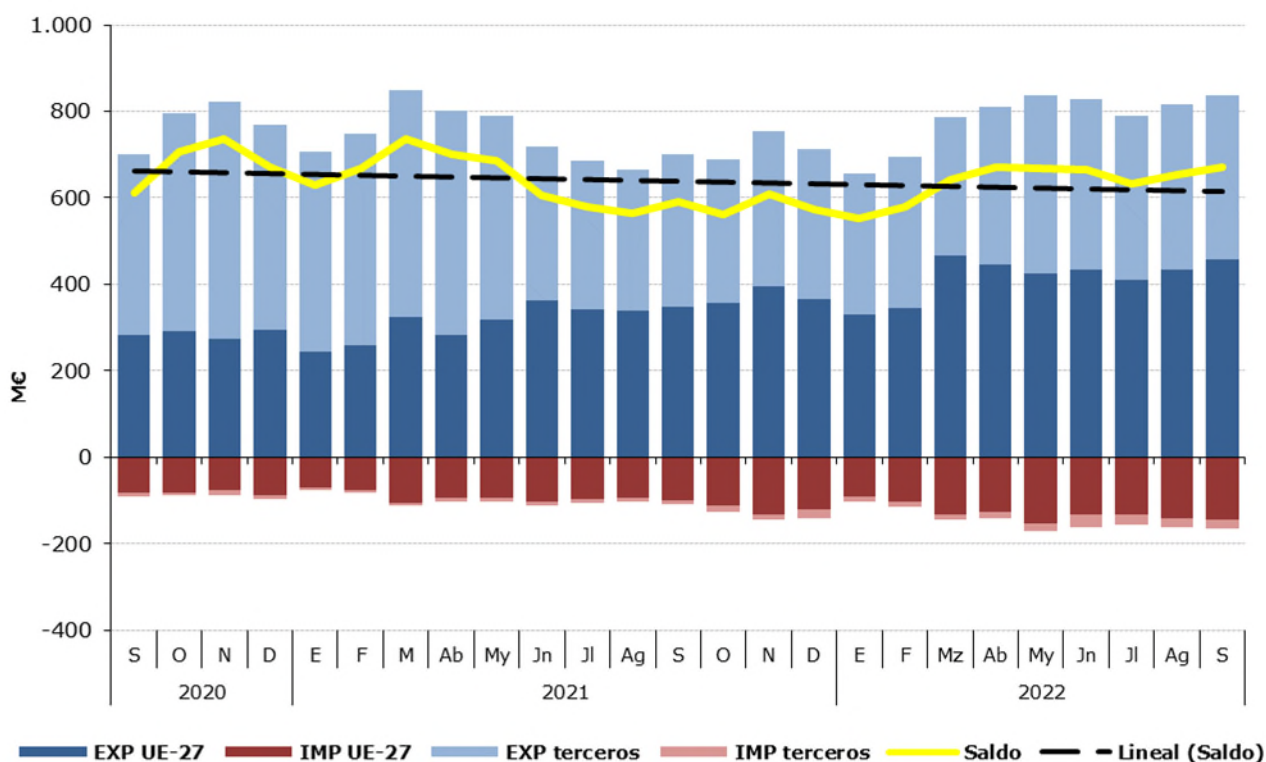

Tabla 10.

**Distribución del comercio exterior grupo Carne.**

Total, UE y Países Terceros.

Septiembre 2022.

	SEPTIEMBRE 2022	Exportaciones		Importaciones		Saldo (Exp-Imp)		Precio Medio (€/kg)	
		Valor Millones €	Peso toneladas	Valor Millones €	Peso toneladas	Valor Millones €	Peso toneladas	Exportado	Importado
<b>TOTAL</b>	<b>CARNES</b>	<b>836,1</b>	<b>263.934</b>	<b>166,3</b>	<b>39.254</b>	<b>669,8</b>	<b>224.680</b>	<b>3,17</b>	<b>4,24</b>
	Carnes de Porcino	589,6	213.412	23,3	10.680	566,3	202.732	2,76	2,18
	Carnes de Bovino	109,5	21.387	78,3	10.439	31,2	10.948	5,12	7,50
	Carnes de aves	40,4	16.505	48,5	14.093	-8,1	2.412	2,45	3,44
	Otras carnes	96,6	12.629	16,1	4.042	80,5	8.587	7,65	3,98
<b>UE-27</b>	<b>CARNES</b>	<b>458,8</b>	<b>136.320</b>	<b>144,3</b>	<b>35.041</b>	<b>314,5</b>	<b>101.279</b>	<b>3,37</b>	<b>4,12</b>
	Carnes de Porcino	264,9	96.381	23,1	10.636	241,8	85.745	2,75	2,18
	Carnes de Bovino	98,8	19.195	65,8	9.147	33,0	10.049	5,15	7,19
	Carnes de aves	30,9	11.238	41,5	11.516	-10,6	-278	2,75	3,60
	Otras carnes	64,1	9.505	13,8	3.742	50,3	5.763	6,74	3,70
<b>PAÍSES TERCEROS</b>	<b>CARNES</b>	<b>377,3</b>	<b>127.613</b>	<b>22,0</b>	<b>4.212</b>	<b>355,3</b>	<b>123.401</b>	<b>2,96</b>	<b>5,22</b>
	Carnes de Porcino	324,7	117.031	0,2	43,4	324,5	116.987	2,77	4,33
	Carnes de Bovino	10,7	2.192	12,5	1.292	-1,8	899	4,88	9,69
	Carnes de aves	9,5	5.267	7,0	2.577	2,4	2.690	1,80	2,72
	Otras carnes	32,5	3.125	2,3	300	30,2	2.825	10,40	7,57

Gráfico 13.

**Distribución de las exportaciones e importaciones del Grupo Carnes por subgrupos**

Septiembre de 2022



Tabla 11.

**Evolución del comercio exterior Subgrupo Carne y despojos de Porcino (0203+02063000+02064100+02064900+020910)**

Septiembre de 2020, 2021 y 2022

Exportación	septiembre 2020	septiembre 2021	septiembre 2022	Importación	septiembre 2020	septiembre 2021	septiembre 2022
Valor (M€)	534,20	487,16	589,61	Valor (M€)	16,01	19,37	23,33
Volumen (t)	231.610	230.763	213.412	Volumen (t)	9.901	13.159	10.680
Precio Medio €/kg	2,31	2,11	2,76	Precio Medio €/kg	1,62	1,47	2,18

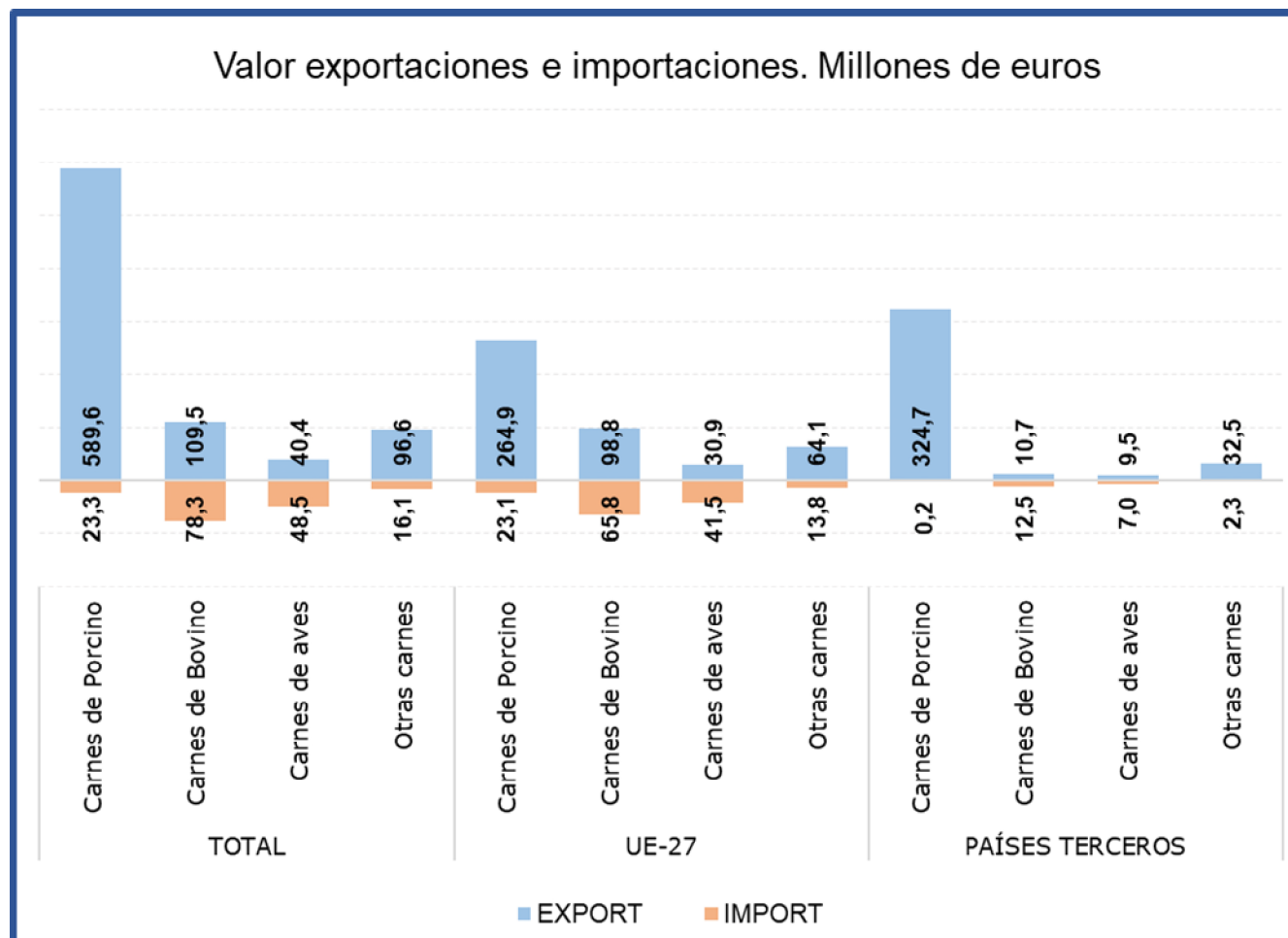
El subgrupo de **Carne y despojos de porcino** es el **mayoritario en exportaciones, suponiendo por sí sólo el 71% de las mismas**. En el mes de septiembre el **valor de las exportaciones se ha incrementado un 21% con respecto al mismo mes del año anterior**, consecuencia del **incremento del precio medio de exportación (30,9%)** ya que el volumen exportado se ha reducido un 7,5%. Como en meses anteriores destaca la exportación a PP.TT. (en concreto a Asia), registrándose un incremento del 8,5% con respecto a septiembre de 2021.

Este subgrupo también es importante en **importaciones**, llegando a alcanzar un **14% del total**.

Tabla 12.

**Evolución del comercio exterior Subgrupo Carne y despojos de Bovino (0201+0202+020610+020621+020622+020629)**

Septiembre de 2020, 2021 y 2022

Exportación	septiembre 2020	septiembre 2021	septiembre 2022	Importación	septiembre 2020	septiembre 2021	septiembre 2022
Valor (M€)	69,85	86,88	109,49	Valor (M€)	45,83	53,75	78,29
Volumen (t)	19.417	21.634	21.387	Volumen (t)	8.921	8.605	10.439
Precio Medio €/kg	3,60	4,02	5,12	Precio Medio €/kg	5,14	6,25	7,50

El subgrupo de **Carne de Bovino** es el **mayoritario en importaciones**, ya que supone el **47%** de las mismas. Por su parte, en **exportaciones representa el 13%** del total nacional de exportaciones del grupo carnes. Este mes el **valor de las importaciones se ha incrementado un 45,7%**, mientras que el de **las exportaciones lo ha hecho en un 26% en valor**.

Tabla 13.

**Evolución del comercio exterior Subgrupo Carne y despojo de Aves (0207+02109971+02109979)**

Septiembre de 2020, 2021 y 2022

Exportación	septiembre 2020	septiembre 2021	septiembre 2022	Importación	septiembre 2020	septiembre 2021	septiembre 2022
Valor (M€)	27,45	37,50	40,38	Valor (M€)	21,91	23,56	48,53
Volumen (t)	18.340	23.094	16.505	Volumen (t)	11.433	10.241	14.093
Precio Medio €/kg	1,50	1,62	2,45	Precio Medio €/kg	1,92	2,30	3,44

En el subgrupo de **Carne de Aves de Corral**, **las importaciones representan el 29% de las totales**, mientras que **las exportaciones representan el 5% del total del grupo**.

## Pescados, moluscos y crustáceos (03)

En este grupo se analizan los productos comprendidos en el capítulo 03 del TARIC, correspondiente a Pescados, crustáceos y moluscos.

El grupo **Pescados** tiene un carácter claramente importador y tendencia decreciente.

Gráfico 14.

### Evolución del comercio exterior grupo Pescados, Moluscos y Crustáceos

Años 2020, 2021 y 2022. M€



Tabla 14.

### Variación Interanual del Grupo Pescados, Moluscos y Crustáceos

Septiembre 2022

Pescados (03)		M€			t		€/kg	
		septiembre 2022	(%) Sobre Total	Var. septiembre 2022/2021	septiembre 2022	Var. septiembre 2022/2021	septiembre 2022	Var. septiembre 2022/2021
EXP	Total	360,54		7,6%	83.882	-1,5%	4,30	9,1%
	UE-27	261,37	72	2,8%	46.949	-1,7%	5,57	4,5%
	PPTT	99,17	28	22,6%	36.934	-1,2%	2,69	24,1%
IMP	Total	657,02		3,1%	123.136	-11,6%	5,34	16,6%
	UE-27	179,64	27	-1,1%	38.912	-15,0%	4,62	16,3%
	PPTT	477,37	73	4,7%	84.224	-10,0%	5,67	16,3%
<b>Saldo</b>		-296,48		1,9%	-39.254	27,5%		

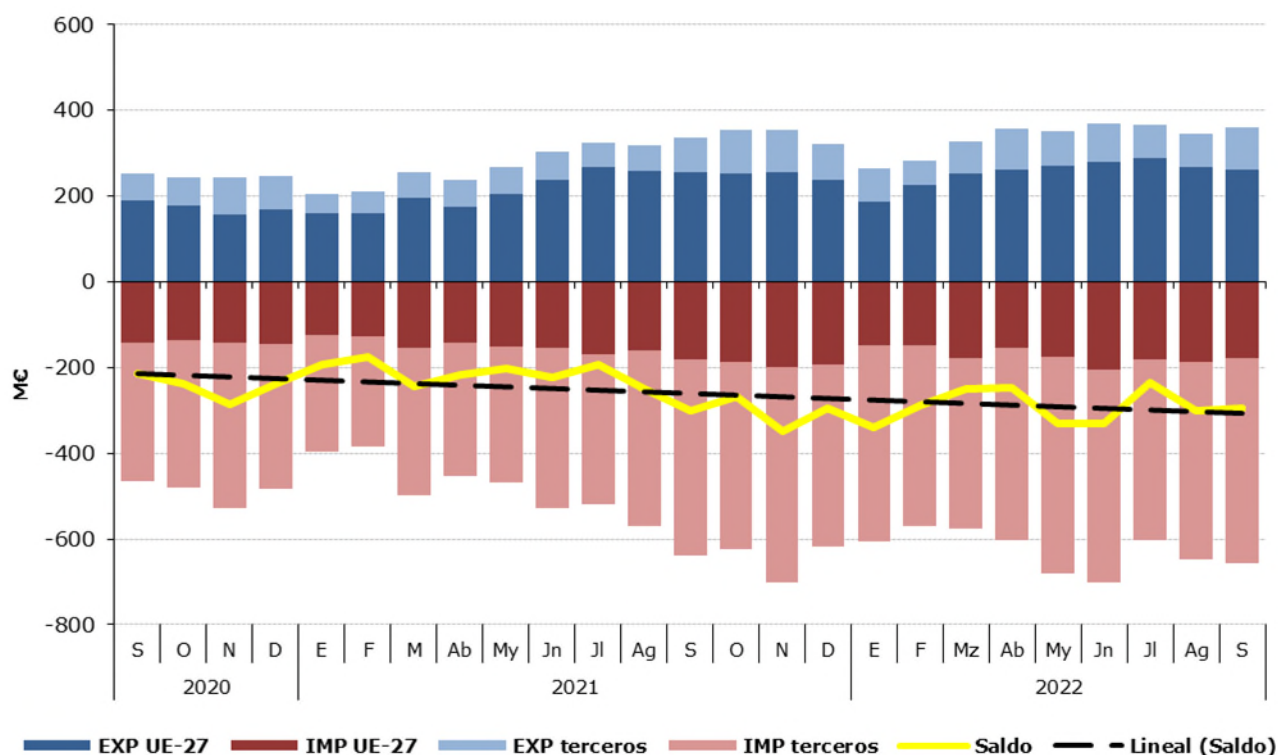
Tabla 15.

**Distribución del comercio exterior grupo Pescados, Moluscos y Crustáceos**

Total, UE y Países Terceros.

Septiembre de 2022.

	SEPTIEMBRE 2022	Exportaciones		Importaciones		Saldo (Exp-Imp)		Precio Medio (€/kg)	
		Valor	Peso	Valor	Peso	Valor	Peso	Exportado	Importado
		Millones €	toneladas	Millones €	toneladas	Millones €	toneladas		
<b>TOTAL</b>	<b>PESCADOS</b>	<b>360,5</b>	<b>83.882</b>	<b>657,0</b>	<b>123.136</b>	<b>-296,5</b>	<b>-39.254</b>	<b>4,30</b>	<b>5,34</b>
	Pescado fresco	56,1	9.311	116,8	22.811	-60,7	-13.500	6,02	5,12
	Pescado congelado	93,8	41.522	73,2	30.427	20,6	11.095	2,26	2,41
	Filetes de pescado	49,4	6.814	101,9	17.299	-52,6	-10.485	7,24	5,89
	Crustáceos	44,5	4.703	154,0	19.349	-109,5	-14.646	9,46	7,96
	Moluscos	103,7	20.070	191,2	30.520	-87,5	-10.450	5,17	6,27
	Otros pescados	13,1	1.461,8	19,9	2.729,4	-6,8	-1.268	8,94	7,28
<b>UE-27</b>	<b>PESCADOS</b>	<b>261,4</b>	<b>46.949</b>	<b>179,6</b>	<b>38.912</b>	<b>81,7</b>	<b>8.036</b>	<b>5,57</b>	<b>4,62</b>
	Pescado fresco	48,8	8.729	80,8	17.670	-32,0	-8.941	5,59	4,57
	Pescado congelado	34,9	9.999	20,3	9.492	14,7	506	3,49	2,13
	Filetes de pescado	45,4	6.507	16,9	2.291	28,5	4.217	6,98	7,39
	Crustáceos	39,3	4.068	24,8	2.847	14,5	1.221	9,66	8,70
	Moluscos	81,5	16.529	27,0	5.192	54,5	11.337	4,93	5,20
	Otros pescados	11,4	1.115,5	9,9	1.419,1	1,5	-304	10,25	6,99
<b>PAÍSES TERCEROS</b>	<b>PESCADOS</b>	<b>99,2</b>	<b>36.934</b>	<b>477,4</b>	<b>84.224</b>	<b>-378,2</b>	<b>-47.291</b>	<b>2,69</b>	<b>5,67</b>
	Pescado fresco	7,3	582	36,0	5.141	-28,7	-4.559	12,58	7,01
	Pescado congelado	58,8	31.523	53,0	20.935	5,9	10.588	1,87	2,53
	Filetes de pescado	4,0	307	85,0	15.009	-81,0	-14.702	12,92	5,66
	Crustáceos	5,2	634	129,2	16.502	-124,0	-15.867	8,22	7,83
	Moluscos	22,2	3.541	164,2	25.328	-142,0	-21.787	6,27	6,48
	Otros pescados	8,9	928,0	46,0	6.450,9	-37,0	-5.523	9,64	7,13

Gráfico 15.

**Distribución de las exportaciones e importaciones del Grupo Pescados por subgrupos**

Septiembre de 2022



Tabla 16.

**Evolución del comercio exterior Subgrupo Moluscos (0307)**

Septiembre de 2020, 2021 y 2022

Exportación	septiembre 2020	septiembre 2021	septiembre 2022	Importación	septiembre 2020	septiembre 2021	septiembre 2022
Valor (M€)	70,88	104,42	103,74	Valor (M€)	135,66	205,09	191,22
Volumen (t)	15.809	21.583	20.070	Volumen (t)	34.656	36.833	30.520
Precio Medio €/kg	4,48	4,84	5,17	Precio Medio €/kg	3,91	5,57	6,27

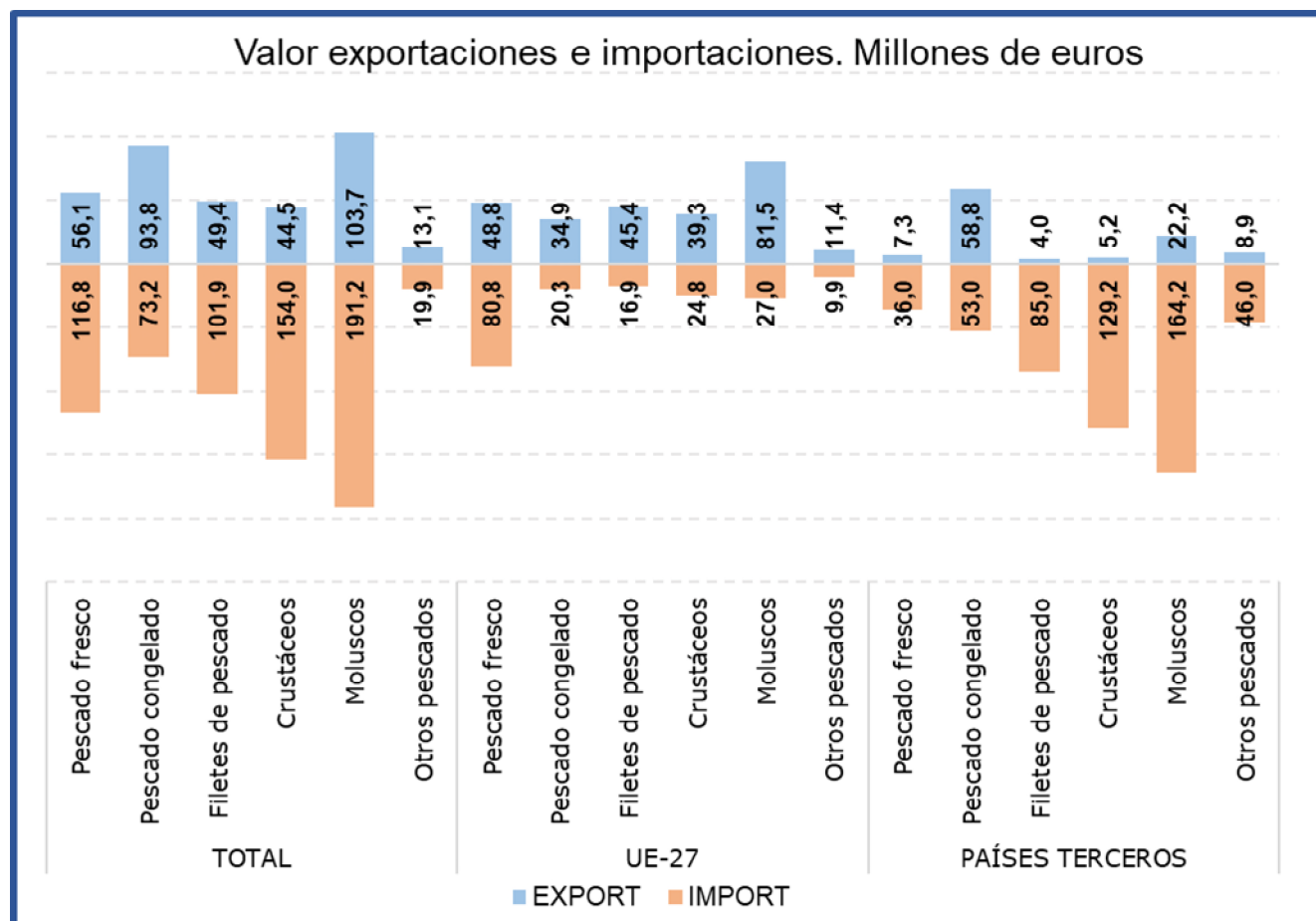
Durante el mes de septiembre el subgrupo de **Moluscos** ha sido el **más importante tanto desde el punto de vista exportador como desde el punto de vista importador** dentro del **grupo Pescados**, constituyendo por sí sólo **el 29% de las exportaciones y el 29% de las importaciones totales del grupo**.

Durante el mes de septiembre destaca que las **exportaciones se han mantenido relativamente estables con un leve descenso del 0,7% en valor**, con respecto al mismo mes de 2021.

Por su parte las **importaciones han disminuido un 6,8% en valor**, debido al descenso del volumen importado (-17,1%), ya que precio medio de importación se ha incrementado un 12,5%.

Tabla 17.

**Evolución del comercio exterior Subgrupo Pescado Fresco (0302)**

Septiembre de 2020, 2021 y 2022

Exportación	septiembre 2020	septiembre 2021	septiembre 2022	Importación	septiembre 2020	septiembre 2021	septiembre 2022
Valor (M€)	41,88	51,64	56,08	Valor (M€)	97,39	118,36	116,80
Volumen (t)	8.243	8.367	9.311	Volumen (t)	23.290	28.453	22.811
Precio Medio €/kg	5,08	6,17	6,02	Precio Medio €/kg	4,18	4,16	5,12

El subgrupo **Pescado Fresco** representa este mes el **16% de las exportaciones y el 18% de las importaciones** totales del grupo, siendo en septiembre el tercer subgrupo en importancia tanto desde el punto de vista exportador como importador.

Este mes hay que destacar que **se ha incrementado el valor de las exportaciones (8,6%)** mientras que **el de las importaciones ha disminuido (-1,3%)**.

Tabla 18.

**Evolución del comercio exterior Subgrupo Pescado Congelado (0303)**

Septiembre de 2020, 2021 y 2022

Exportación	septiembre 2020	septiembre 2021	septiembre 2022	Importación	septiembre 2020	septiembre 2021	septiembre 2022
Valor (M€)	62,72	75,24	93,79	Valor (M€)	62,28	59,12	73,23
Volumen (t)	41.671	41.021	41.522	Volumen (t)	35.719	29.164	30.427
Precio Medio €/kg	1,51	1,83	2,26	Precio Medio €/kg	1,74	2,03	2,41

Este mes el subgrupo de **Pescado Congelado** representa el **26% de las exportaciones y el 11% de las importaciones totales** del grupo, situándose como **segundo subgrupo en importancia desde el punto de vista exportador**.

**El valor de las exportaciones ha aumentado un 24,7%** con respecto a septiembre de 2021. Por su parte las **importaciones han incrementado un 23,9%** su valor.

Tabla 19.

**Evolución del comercio exterior Subgrupo Crustáceos (0306)**

Septiembre de 2020, 2021 y 2022

Exportación	septiembre 2020	septiembre 2021	septiembre 2022	Importación	septiembre 2020	septiembre 2021	septiembre 2022
Valor (M€)	30,67	47,42	44,50	Valor (M€)	96,76	150,21	153,95
Volumen (t)	3.848	5.736	4.703	Volumen (t)	17.608	22.838	19.349
Precio Medio €/kg	7,97	8,27	9,46	Precio Medio €/kg	5,50	6,58	7,96

El subgrupo de **Crustáceos** representa este mes el **segundo subgrupo en importancia desde el punto de vista importador con el 23%** de las importaciones totales del grupo. En cuanto a las **exportaciones** representa el **12% del total**. Este mes se ha **incrementado un 2,5% el valor de las importaciones** mientras que **se ha reducido un 6,2% el valor de las exportaciones**, con respecto a septiembre de 2021.

Tabla 20.

**Evolución del comercio exterior Subgrupo Filetes de Pescado (0304)**

Septiembre de 2020, 2021 y 2022

Exportación	septiembre 2020	septiembre 2021	septiembre 2022	Importación	septiembre 2020	septiembre 2021	septiembre 2022
Valor (M€)	31,93	38,46	49,37	Valor (M€)	55,61	87,26	101,94
Volumen (t)	5.758	5.562	6.814	Volumen (t)	13.592	19.028	17.299
Precio Medio €/kg	5,55	6,91	7,24	Precio Medio €/kg	4,09	4,59	5,89

El subgrupo **Filetes de Pescado** supone el **14% de las exportaciones y el 16% de las importaciones**. Respecto a septiembre de 2021, cabe destacar un **incremento del 28,4% en el valor de las exportaciones y del 16,8% en el valor de las importaciones**.

## Lácteos, Huevos y Miel (04)

En este grupo se analizan los productos comprendidos en el capítulo 04 del TARIC, correspondiente a Leche y productos lácteos; huevos de ave y miel natural.

El grupo **Lácteos, huevos y miel** es ligeramente importador y con tendencia estable.

Gráfico 16.

### Evolución del comercio exterior grupo Lácteos, Huevos y Miel

Años 2020, 2021 y 2022. M€



Tabla 21.

### Variación Interanual del Grupo Lácteos, Huevos y Miel

Septiembre 2022

Lacteos (04)		M€			t		€/kg	
		septiembre 2022	(%) Sobre Total	Var. septiembre 2022/2021	septiembre 2022	Var. septiembre 2022/2021	septiembre 2022	Var. septiembre 2022/2021
<b>EXP</b>	Total	177,77		15,4%	64.321	-11,3%	2,76	30,1%
	UE-27	116,36	<b>65</b>	18,9%	46.754	-7,9%	2,49	29,1%
	PPTT	61,42	35	9,3%	17.567	-19,3%	3,50	35,5%
<b>IMP</b>	Total	260,07		50,9%	77.976	11,2%	3,34	35,8%
	UE-27	248,87	<b>96</b>	50,0%	74.521	9,6%	3,34	36,8%
	PPTT	11,21	4	76,1%	3.454	61,3%	3,24	9,2%
<b>Saldo</b>		-82,30		-350,4%	-13.655	-669,7%		

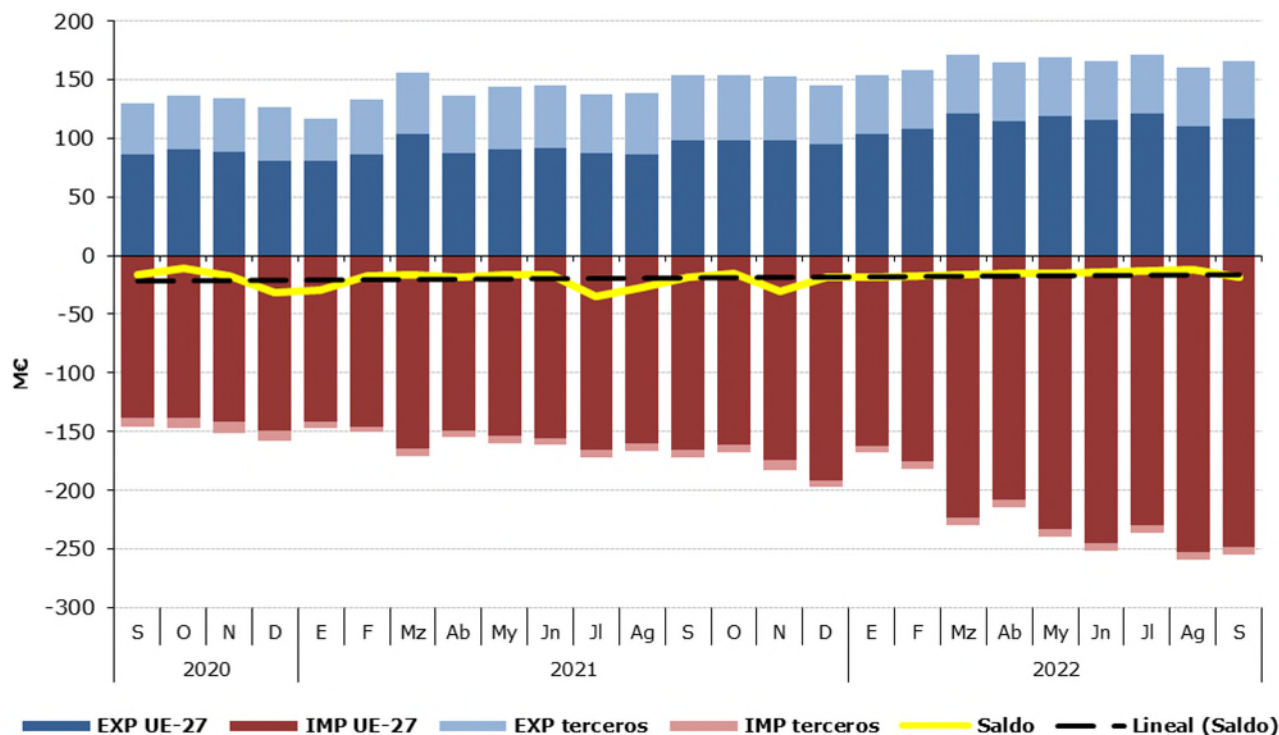
Tabla 22.

**Distribución del comercio exterior del grupo Lácteos, Huevos y Miel**

Total, UE y Países Terceros.

Septiembre de 2022

	SEPTIEMBRE 2022	Exportaciones		Importaciones		Saldo (Exp-Imp)		Precio Medio (€/kg)	
		Valor Millones €	Peso toneladas	Valor Millones €	Peso toneladas	Valor Millones €	Peso toneladas	Exportado	Importado
		<b>TOTAL</b>	<b>LACTEOS, H y M.</b>	<b>177,8</b>	<b>64.321</b>	<b>260,1</b>	<b>77.976</b>	<b>-82,3</b>	<b>-13.655</b>
	Quesos	64,8	9.896	143,4	27.115	-78,6	-17.219	6,55	5,29
	Leche y Nata	35,2	18.624	40,3	19.915	-5,1	-1.291	1,89	2,02
	Huevos	27,7	10.868	11,5	3.579	16,3	7.289	2,55	3,20
	Leches fermentadas	13,0	7.932	26,6	16.226	-13,6	-8.294	1,64	1,64
	Mantequilla	17,4	8.703	18,2	3.497	-0,8	5.206	2,00	5,19
	Miel	10,5	2.383	9,0	3.433	1,5	-1.050	4,40	2,63
	Otros	9,2	5.915	11,2	4.210	-2,0	1.705	1,56	2,66
<b>UE-27</b>	<b>LACTEOS, H y M.</b>	<b>116,4</b>	<b>46.754</b>	<b>248,9</b>	<b>74.521</b>	<b>-132,5</b>	<b>-27.767</b>	<b>2,49</b>	<b>3,34</b>
	Quesos	42,7	7.425	141,0	26.754	-98,3	-19.330	5,76	5,27
	Leche y Nata	21,3	11.582	39,9	19.855	-18,6	-8.273	1,84	2,01
	Huevos	16,4	8.619	10,7	3.465	5,8	5.154	1,91	3,08
	Leches fermentadas	9,0	5.926	26,4	16.150	-17,4	-10.224	1,52	1,64
	Mantequilla	15,2	8.476	17,9	3.453	-2,7	5.022	1,79	5,17
	Miel	8,2	1.949	4,2	1.350	4,0	598	4,21	3,08
	Otros	3,5	2.777	8,9	3.493	-5,4	-716	1,25	2,54
<b>PAÍSES TERCEROS</b>	<b>LACTEOS, H y M.</b>	<b>61,4</b>	<b>17.567</b>	<b>11,2</b>	<b>3.454</b>	<b>50,2</b>	<b>14.112</b>	<b>3,50</b>	<b>3,24</b>
	Quesos	22,1	2.471	2,4	360	19,7	2.111	8,93	6,63
	Leche y Nata	13,9	7.042	0,3	60	13,5	6.982	1,97	5,63
	Huevos	11,3	2.248	0,8	114	10,5	2.134	5,03	7,11
	Leches fermentadas	4,0	2.006	0,2	76	3,8	1.930	1,98	2,00
	Mantequilla	2,2	228	0,3	44	1,9	184	9,62	6,90
	Miel	2,3	434	4,9	2.083	-2,6	-1.649	5,23	2,33
	Otros	5,7	3.137	2,4	717	3,4	2.420	1,83	3,29

Gráfico 17.

**Distribución de las exportaciones e importaciones del Grupo Lácteos, Huevos y Miel por subgrupos**

Septiembre de 2022





Tabla 23.

**Evolución del comercio exterior Subgrupo Quesos (0406)**

Septiembre de 2020, 2021 y 2022

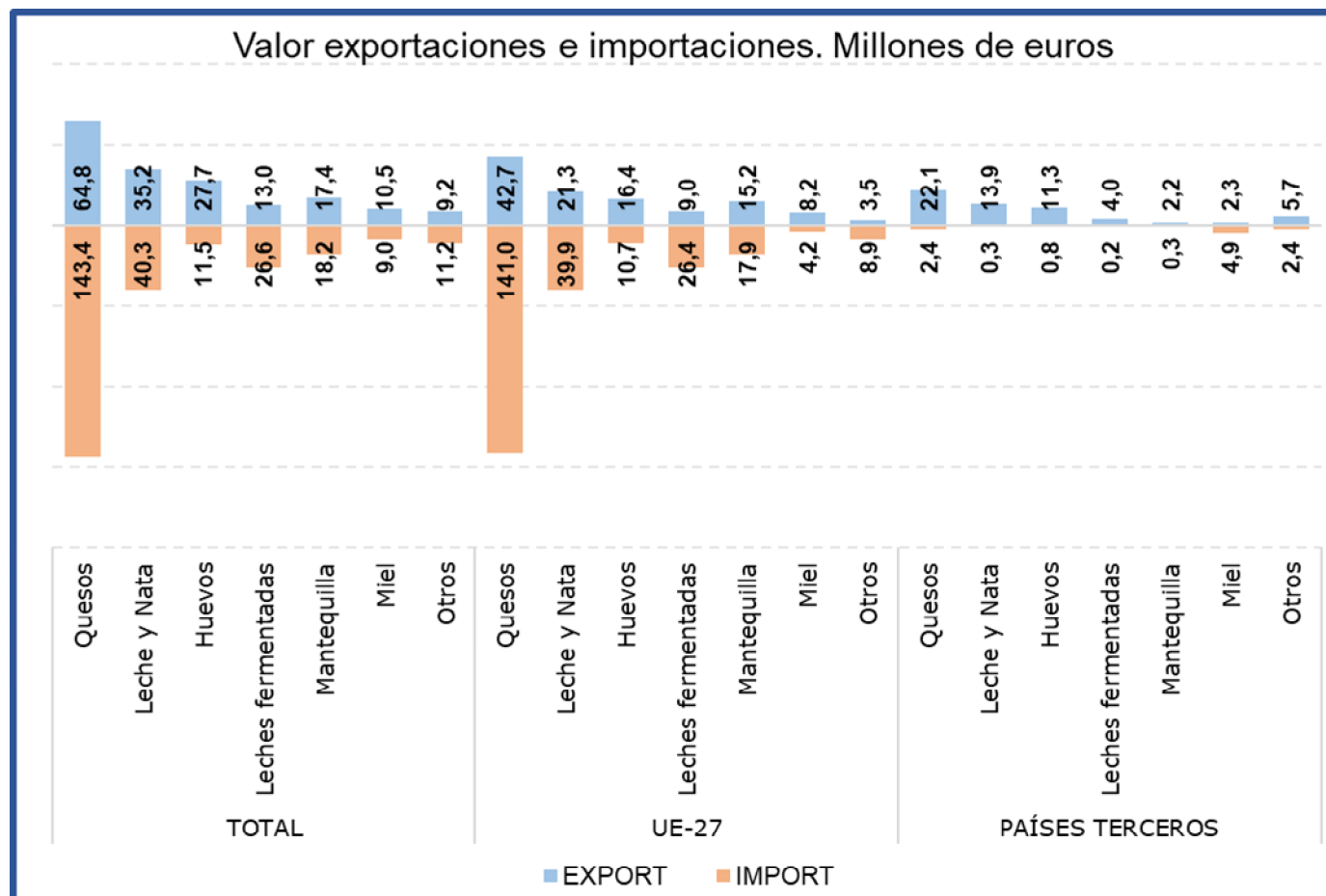
Exportación	septiembre 2020	septiembre 2021	septiembre 2022	Importación	septiembre 2020	septiembre 2021	septiembre 2022
Valor (M€)	44,59	50,46	64,79	Valor (M€)	81,53	95,11	143,37
Volumen (t)	9.597	10.418	9.896	Volumen (t)	21.879	29.629	27.115
Precio Medio €/kg	4,65	4,84	6,55	Precio Medio €/kg	3,73	3,21	5,29

Al igual que en los meses anteriores, durante el mes de septiembre los **Quesos** han sido el subgrupo más importante, **representando el 36% de las exportaciones y el 55% de las importaciones totales del grupo**. Con respecto a septiembre de 2021 el **valor de las exportaciones se ha incrementado un 28,4% mientras que el de las importaciones lo ha hecho en un 50,7%**.

Tabla 24.

**Evolución del comercio exterior Subgrupo Leche y Nata (0401+0402)**

Septiembre de 2020, 2021 y 2022

Exportación	septiembre 2020	septiembre 2021	septiembre 2022	Importación	septiembre 2020	septiembre 2021	septiembre 2022
Valor (M€)	21,34	22,95	35,18	Valor (M€)	5,21	4,64	40,28
Volumen (t)	17.952	16.972	18.624	Volumen (t)	7.033	5.508	19.915
Precio Medio €/kg	1,19	1,35	1,89	Precio Medio €/kg	0,74	0,84	2,02

La **Leche y Nata** supone **el 20% de las exportaciones y el 15% de las importaciones totales del grupo**. Respecto a septiembre de 2021, se ha **incrementado el valor tanto de las exportaciones (53,3%) como de las importaciones (767,4%)**.

Tabla 25.

**Evolución del comercio exterior Subgrupo Leches fermentadas (0403)**

Septiembre de 2020, 2021 y 2022

Exportación	septiembre 2020	septiembre 2021	septiembre 2022	Importación	septiembre 2020	septiembre 2021	septiembre 2022
Valor (M€)	13,67	17,21	13,01	Valor (M€)	17,31	17,61	26,56
Volumen (t)	11.772	13.696	7.932	Volumen (t)	13.571	13.219	16.226
Precio Medio €/kg	1,16	1,26	1,64	Precio Medio €/kg	1,28	1,33	1,64

Las **Leches Fermentadas** suponen **el 7% de las exportaciones y el 10% de las importaciones totales del grupo**.

Tabla 26.

**Evolución del comercio exterior Subgrupo Huevos (0407+0408)**

Septiembre de 2020, 2021 y 2022

Exportación	septiembre 2020	septiembre 2021	septiembre 2022	Importación	septiembre 2020	septiembre 2021	septiembre 2022
Valor (M€)	18,79	23,66	27,72	Valor (M€)	6,40	9,47	11,47
Volumen (t)	12.932	14.589	10.868	Volumen (t)	2.825	3.982	3.579
Precio Medio €/kg	1,45	1,62	2,55	Precio Medio €/kg	2,26	2,38	3,20

Los **Huevos** suponen **el 16% de las exportaciones y el 4% de las importaciones totales del grupo**. Respecto a septiembre de 2021, cabe destacar que el valor de las **exportaciones se ha incrementado un 17,2% y el de las importaciones un 21,1%**.

Tabla 27.

**Evolución del comercio exterior Subgrupo Mantequilla (0405)**

Septiembre de 2020, 2021 y 2022

Exportación	septiembre 2020	septiembre 2021	septiembre 2022	Importación	septiembre 2020	septiembre 2021	septiembre 2022
Valor (M€)	7,86	6,68	17,38	Valor (M€)	7,70	9,67	18,16
Volumen (t)	1.942	1.439	8.703	Volumen (t)	1.943	2.319	3.497
Precio Medio €/kg	4,04	4,64	2,00	Precio Medio €/kg	3,96	4,17	5,19

En el mes de septiembre de 2022, la **Mantequilla** ha supuesto **el 10% de las exportaciones y el 7% de las importaciones totales del grupo**.

Tabla 28.

**Evolución del comercio exterior Subgrupo Miel (0409)**

Septiembre de 2020, 2021 y 2022

Exportación	septiembre 2020	septiembre 2021	septiembre 2022	Importación	septiembre 2020	septiembre 2021	septiembre 2022
Valor (M€)	6,73	8,93	10,48	Valor (M€)	5,11	7,85	9,01
Volumen (t)	1.981	2.319	2.383	Volumen (t)	2.804	3.316	3.433
Precio Medio €/kg	3,40	3,85	4,40	Precio Medio €/kg	1,82	2,37	2,63

El subgrupo de la **miel** supone, **en septiembre de 2022, el 6% de las exportaciones**. Además, representa el **3% de las importaciones totales del grupo**.

## Hortalizas y legumbres (07)

En este grupo se analizan los productos comprendidos en el capítulo 07 del TARIC, correspondiente a Hortalizas, Plantas, Raíces y Tubérculos alimenticios, principalmente frescos, refrigerados o secos. Por tanto, no se analizan las hortalizas y legumbres en conserva u otras preparaciones que se incluyen principalmente en el capítulo 20 del TARIC.

El grupo de **Hortalizas y Legumbres** tiene un carácter marcadamente exportador y tendencia decreciente.

Gráfico 18.  
**Evolución del comercio exterior grupo Hortalizas y Legumbres**  
Años 2020, 2021 y 2022. M€



Tabla 29.  
**Variación Interanual del grupo Hortalizas y Legumbres**  
Septiembre 2022

Hortalizas y Legumbres (07)	M€			t		€/kg	
	septiembre 2022	(%) Sobre Total	Var. septiembre 2022/2021	septiembre 2022	Var. septiembre 2022/2021	septiembre 2022	Var. septiembre 2022/2021
<b>EXP</b>	Total	346,42	19,5%	283.071	-3,6%	1,22	24,0%
	UE-27	269,15	78	223.463	-3,7%	1,20	25,6%
	PPTT	77,28	22	59.608	-3,2%	1,30	18,7%
<b>IMP</b>	Total	138,17	32,7%	194.408	-2,9%	0,71	36,7%
	UE-27	88,69	64	159.046	46,8%	0,56	15,1%
	PPTT	49,48	36	35.363	-61,5%	1,40	149,1%
<b>Saldo</b>	208,25		12,2%	88.663	-5,1%		

Los subgrupos elegidos mensualmente en este Grupo, caracterizado por su elevada estacionalidad, son los que presentan en cada mes un mayor comercio total (exportaciones + Importaciones).

Tabla 30.

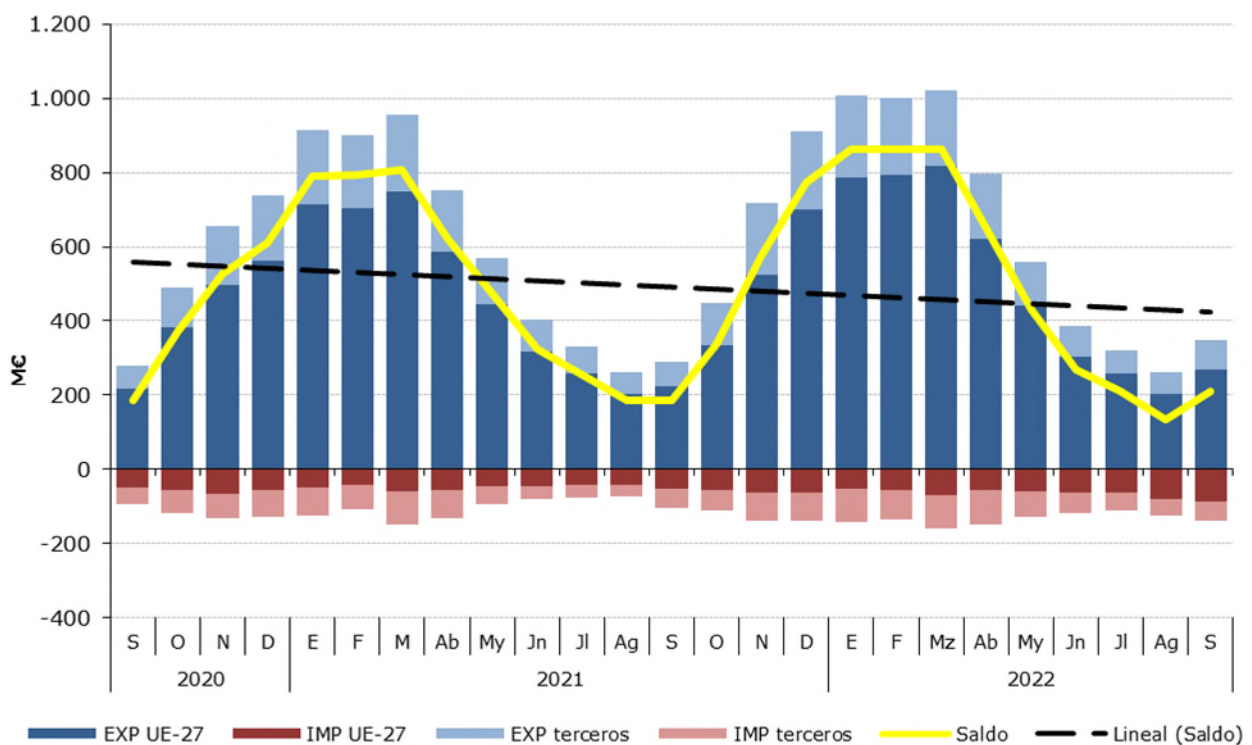
**Distribución del comercio exterior grupo Hortalizas y Legumbres**

Total, UE y Países Terceros.

Septiembre de 2022

	SEPTIEMBRE 2022	Exportaciones		Importaciones		Comercio Total	Precio Medio (€/kg)	
		Valor	Peso	Valor	Peso	Valor	Exportado	Importado
		Millones €	toneladas	Millones €	toneladas	Millones €		
<b>TOTAL</b>	<b>HORTALIZAS Y LEGUMBRES</b>	<b>346,4</b>	<b>283.071</b>	<b>138,2</b>	<b>194.408</b>	<b>485</b>	<b>1,22</b>	<b>0,71</b>
	Hortalizas Congeladas	52,2	47.140	19,8	23.022	72	1,11	0,86
	Cebollas	49,1	44.345	6,8	11.209	56	1,11	0,61
	Pimientos	48,9	26.174	4,0	3.093	53	1,87	1,30
	Pepinos y pepinillos	51,4	34.603	0,7	683	52	1,49	1,02
	Tomates	30,0	17.061	17,6	18.167	48	1,76	0,97
	Patatas Frescas o Refrigeradas	13,8	43.914	21,5	64.531	35	0,32	0,33
	Otros	101,0	69.835	67,7	73.702	169	1,45	0,92
<b>UE-27</b>	<b>HORTALIZAS Y LEGUMBRES</b>	<b>269,1</b>	<b>223.463</b>	<b>88,7</b>	<b>159.046</b>	<b>358</b>	<b>1,20</b>	<b>0,56</b>
	Hortalizas Congeladas	36,3	33.068	16,3	21.586	53	1,10	0,75
	Cebollas	26,8	23.905	4,0	8.498	31	1,12	0,47
	Pimientos	43,4	23.683	0,8	594	44	1,83	1,42
	Pepinos y pepinillos	39,3	26.817	0,4	296	40	1,46	1,37
	Tomates	26,8	15.647	14,3	15.688	41	1,71	0,91
	Patatas Frescas o Refrigeradas	13,3	43.415	18,3	58.375	32	0,31	0,31
	Otros	83,3	56.928	34,5	54.009	118	1,46	0,64
<b>PAÍSES TERCEROS</b>	<b>HORTALIZAS Y LEGUMBRES</b>	<b>77,3</b>	<b>59.608</b>	<b>49,5</b>	<b>35.363</b>	<b>127</b>	<b>1,30</b>	<b>1,40</b>
	Hortalizas Congeladas	15,9	14.072	3,5	1.436	19	1,13	2,43
	Cebollas	22,3	20.440	2,8	2.712	25	1,09	1,05
	Pimientos	5,4	2.491	3,2	2.499	9	2,19	1,28
	Pepinos y pepinillos	12,2	7.786	0,3	387	12	1,56	0,76
	Tomates	3,2	1.414	3,3	2.480	6	2,25	1,32
	Patatas Frescas o Refrigeradas	0,5	499	3,2	6.156	4	1,04	0,51
	Otros	17,8	12.907	33,2	19.693	51	1,38	1,69

Gráfico 19.

**Distribución de las exportaciones e importaciones del Grupo Hortalizas por subgrupos**

Septiembre de 2022



Tabla 31.

**Evolución del comercio exterior Pimientos (070960)**

Septiembre de 2020, 2021 y 2022

Exportación	septiembre 2020	septiembre 2021	septiembre 2022	Importación	septiembre 2020	septiembre 2021	septiembre 2022
Valor (M€)	43,93	42,56	48,86	Valor (M€)	2,56	1,51	4,03
Volumen (t)	33.533	32.738	26.174	Volumen (t)	2.055	1.487	3.093
Precio Medio €/kg	1,31	1,30	1,87	Precio Medio €/kg	1,25	1,02	1,30

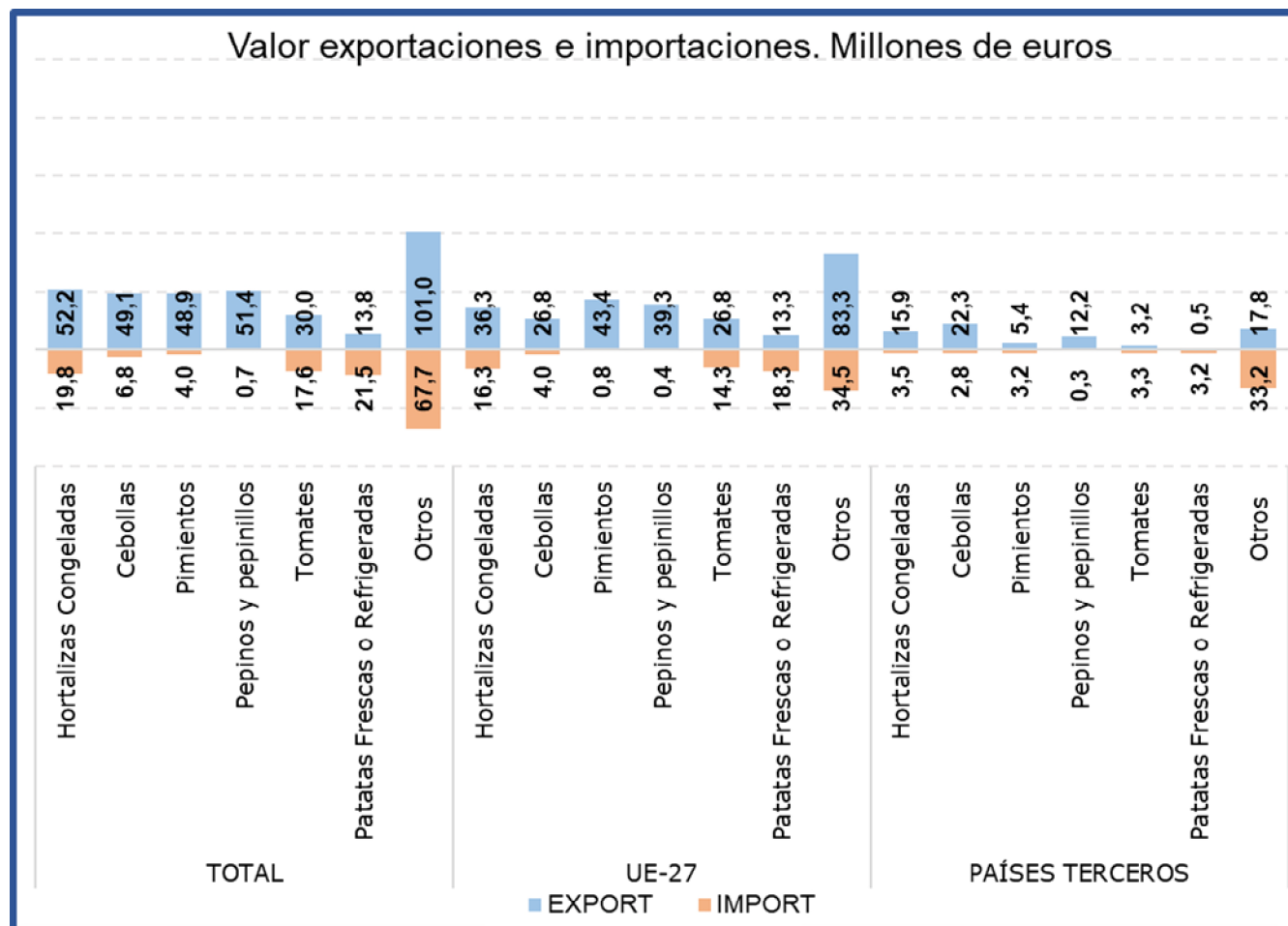
En septiembre el subgrupo **Pimientos** ha supuesto el **14% de las exportaciones totales del grupo y el 3% de las importaciones**. Este mes las **exportaciones han aumentado un 14,8% en valor** con respecto al año 2021, mientras que **el valor de las importaciones se ha incrementado un 166,9%**.

Tabla 32.

**Evolución del comercio exterior Subgrupo Patatas frescas o refrigeradas (0701)**

Septiembre de 2020, 2021 y 2022

Exportación	septiembre 2020	septiembre 2021	septiembre 2022	Importación	septiembre 2020	septiembre 2021	septiembre 2022
Valor (M€)	6,22	6,25	13,85	Valor (M€)	11,89	8,85	21,50
Volumen (t)	29.891	24.615	43.914	Volumen (t)	54.686	33.591	64.531
Precio Medio €/kg	0,21	0,25	0,32	Precio Medio €/kg	0,22	0,26	0,33

El subgrupo **Patatas frescas o refrigeradas** en el mes de septiembre de 2022 **ha supuesto el 4% de las exportaciones y el 16% de las importaciones, siendo el principal subgrupo dentro de las importaciones**. Con respecto a septiembre de 2021, destaca el **fuerte incremento en el valor tanto de las exportaciones (121,6%) como de las importaciones (142,9%)**, motivado tanto al incremento de las cantidades exportadas e importadas como por los altos precios.

Tabla 33.

**Evolución del comercio exterior Subgrupo Cebollas (0703)**

Septiembre de 2020, 2021 y 2022

Exportación	septiembre 2020	septiembre 2021	septiembre 2022	Importación	septiembre 2020	septiembre 2021	septiembre 2022
Valor (M€)	45,81	48,85	49,08	Valor (M€)	4,88	3,35	6,82
Volumen (t)	47.046	53.075	44.345	Volumen (t)	6.009	4.430	11.209
Precio Medio €/kg	0,97	0,92	1,11	Precio Medio €/kg	0,81	0,76	0,61

Este mes el subgrupo **Cebollas** ha representado **el 14% de las exportaciones y el 5% de las importaciones totales del grupo**. Con respecto a septiembre de 2021 se ha **incrementado el valor tanto de las exportaciones (0,5%) como de las importaciones (103,5%)**.

Tabla 34.

**Evolución del comercio exterior Subgrupo Tomates (0702)**

Septiembre de 2020, 2021 y 2022

Exportación	septiembre 2020	septiembre 2021	septiembre 2022	Importación	septiembre 2020	septiembre 2021	septiembre 2022
Valor (M€)	27,72	35,39	29,96	Valor (M€)	12,68	13,57	17,60
Volumen (t)	19.782	22.885	17.061	Volumen (t)	14.177	24.192	18.167
Precio Medio €/kg	1,40	1,55	1,76	Precio Medio €/kg	0,89	0,56	0,97

El subgrupo **Tomates** supone este mes el **9% de las exportaciones y el 13% de las importaciones** del grupo. Con respecto a septiembre de 2021, **el valor de las exportaciones ha descendido un 15,3%** mientras que **el de las importaciones se ha incrementado un 29,7%**.

Tabla 35.

**Evolución del comercio exterior Subgrupo Hortalizas Congeladas (0710)**

Septiembre de 2020, 2021 y 2022

Exportación	septiembre 2020	septiembre 2021	septiembre 2022	Importación	septiembre 2020	septiembre 2021	septiembre 2022
Valor (M€)	46,41	49,50	52,24	Valor (M€)	11,00	14,29	19,78
Volumen (t)	52.224	53.115	47.140	Volumen (t)	13.443	16.639	23.022
Precio Medio €/kg	0,89	0,93	1,11	Precio Medio €/kg	0,82	0,86	0,86

El subgrupo **Hortalizas Congeladas** supone el **15% de las exportaciones y el 14% de las importaciones totales**. En septiembre de 2022, **se ha incrementado el valor tanto de las exportaciones (5,5%) como de las importaciones (38,4%)**.

Tabla 36.

**Evolución del comercio exterior Subgrupo Pepinos y pepinillos (0707)**

Septiembre de 2020, 2021 y 2022

Exportación	septiembre 2020	septiembre 2021	septiembre 2022	Importación	septiembre 2020	septiembre 2021	septiembre 2022
Valor (M€)	31,49	26,18	51,43	Valor (M€)	0,58	0,09	0,70
Volumen (t)	34.337	32.078	34.603	Volumen (t)	232	96	683
Precio Medio €/kg	0,92	0,82	1,49	Precio Medio €/kg	2,51	0,95	1,02

El subgrupo **Pepinos y pepinillos** representa el **15%** de las exportaciones y el **1%** de las importaciones totales. Respecto a septiembre de 2021 el **valor de las exportaciones se ha incrementado un 96,5%**.

## Frutas (08)

En este grupo se analizan los productos comprendidos en el capítulo 08 del TARIC, correspondiente a Frutas y frutos comestibles, cortezas de agrios (cítricos), melones o sandías, principalmente frescos, refrigerados o secos. Por tanto, no se analizan productos en conserva u otras preparaciones que se incluyen principalmente en el capítulo 20 del TARIC. Para obtener información sobre los mismos se puede consultar el Anexo que acompaña al informe.

El grupo **Frutas** tiene un carácter netamente exportador con tendencia relativamente estable.

Gráfico 20.  
**Evolución del comercio exterior grupo Frutas**  
Años 2020, 2021 y 2022. M€



Tabla 37.  
**Variación Interanual del grupo Frutas**  
Septiembre 2022

Frutas (08)		M€			t		€/kg	
		septiembre 2022	Sobre Total (%)	Var. septiembre 2022/2021	septiembre 2022	Var. septiembre 2022/2021	septiembre 2022	Var. septiembre 2022/2021
EXP	Total	540,79		-8,1%	329.770	-22,5%	1,64	18,6%
	UE-27	416,77	77	-11,1%	263.277	-24,8%	1,58	18,3%
	PPTT	124,02	23	3,6%	66.493	-11,8%	1,87	17,5%
IMP	Total	332,97		10,9%	212.824	6,5%	1,56	4,2%
	UE-27	82,54	25	3,6%	62.669	3,4%	1,32	0,2%
	PPTT	250,43	75	13,6%	150.155	7,8%	1,67	5,3%
<b>Saldo</b>		207,82		-27,9%	116.946	-48,2%		

Los subgrupos elegidos mensualmente en este Grupo, que tiene una elevada estacionalidad, son los que presentan en cada mes un mayor comercio total (exportaciones + Importaciones).

Tabla 38.

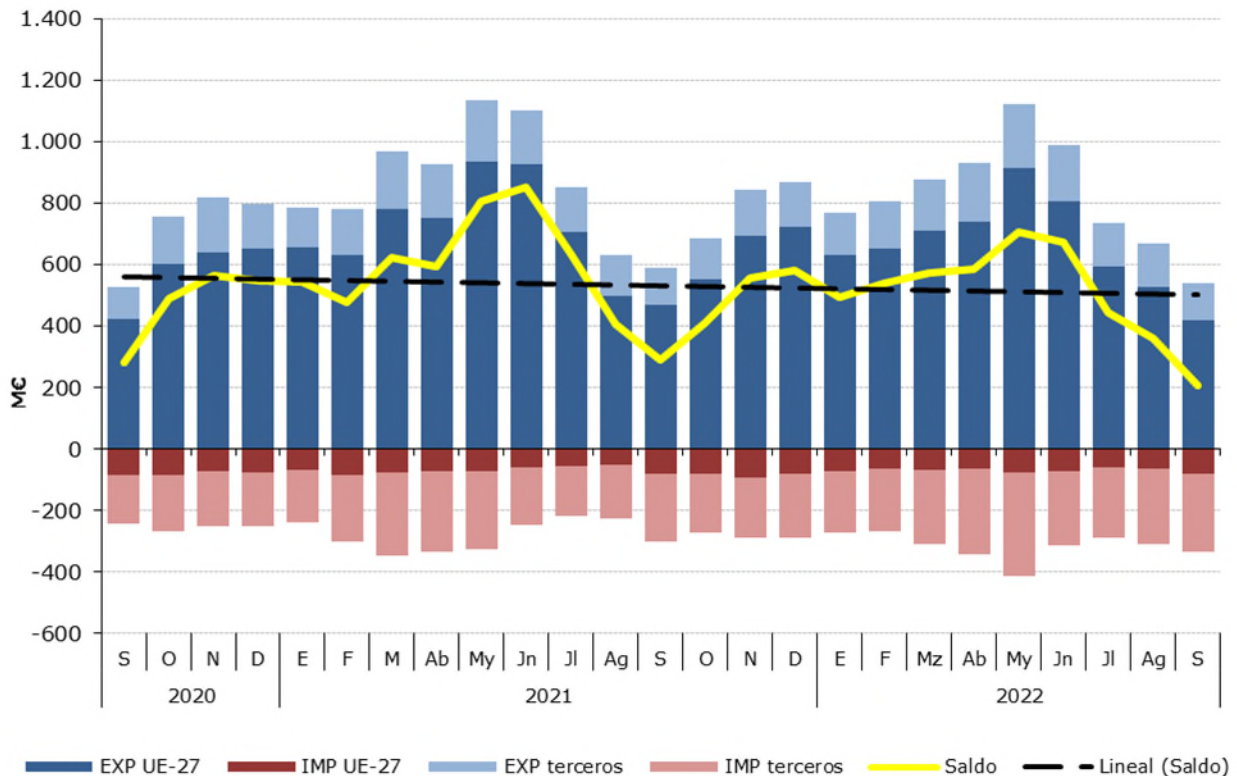
**Distribución del comercio exterior grupo Frutas**

Total, UE y Países Terceros.

Septiembre de 2022

	SEPTIEMBRE 2022	Exportaciones		Importaciones		Comercio Total	Precio Medio (€/kg)	
		Valor Millones €	Peso toneladas	Valor Millones €	Peso toneladas	Valor Millones €	Exportado	Importado
<b>TOTAL</b>	<b>FRUTAS</b>	<b>540,8</b>	<b>329.770</b>	<b>333,0</b>	<b>212.824</b>	<b>873,8</b>	<b>1,64</b>	<b>1,56</b>
	Frutos secos	71,3	13.994	92,3	21.337	163,6	5,10	4,32
	Cítricos	69,3	50.679	52,7	56.782	122,1	1,37	0,93
	Frutas de hueso	116,8	77.782	5,1	7.148	121,9	1,50	0,71
	Uvas	93,2	40.724	9,1	5.440	102,3	2,29	1,68
	Aguacates	25,6	10.737	54,8	26.180	80,4	2,38	2,09
	Melones y Sandías	48,2	57.613	3,3	3.981	51,5	0,84	0,83
	Otros	116,4	78.240	115,7	91.957	232,0	1,49	1,26
<b>UE-27</b>	<b>FRUTAS</b>	<b>416,8</b>	<b>263.277</b>	<b>82,5</b>	<b>62.669</b>	<b>499,3</b>	<b>1,58</b>	<b>1,32</b>
	Frutos secos	60,2	12.293	15,3	6.086	75,5	4,90	2,51
	Cítricos	67,1	48.970	13,7	15.184	80,8	1,37	0,90
	Frutas de hueso	90,1	61.160	4,6	6.894	94,7	1,47	0,67
	Uvas	38,7	18.924	7,5	4.555	46,2	2,05	1,64
	Aguacates	24,1	9.389	1,9	1.129	25,9	2,56	1,64
	Melones y Sandías	43,2	51.714	0,4	519	43,6	0,83	0,78
	Otros	93,4	60.827	39,2	28.301	132,6	1,53	1,39
<b>PAÍSES TERCEROS</b>	<b>FRUTAS</b>	<b>124,0</b>	<b>66.493</b>	<b>250,4</b>	<b>150.155</b>	<b>374,5</b>	<b>1,87</b>	<b>1,67</b>
	Frutos secos	11,1	1.701	77,0	15.250	88,1	6,52	5,05
	Cítricos	2,2	1.710	39,1	41.597	41,3	1,29	0,94
	Frutas de hueso	26,7	16.622	0,4	254	27,2	1,61	1,76
	Uvas	54,4	21.800	1,7	885	56,1	2,50	1,88
	Aguacates	1,5	1.348	52,9	25.051	54,4	1,11	2,11
	Melones y Sandías	5,1	5.899	2,9	3.463	8,0	0,86	0,83
	Otros	23,0	17.413	76,5	63.656	99,5	1,32	1,20

Gráfico 21.

**Distribución de las exportaciones e importaciones del Grupo Frutas por subgrupos**

Septiembre de 2022





Tabla 39.

**Evolución del comercio exterior Subgrupo Cítricos (0805)**

Septiembre de 2020, 2021 y 2022

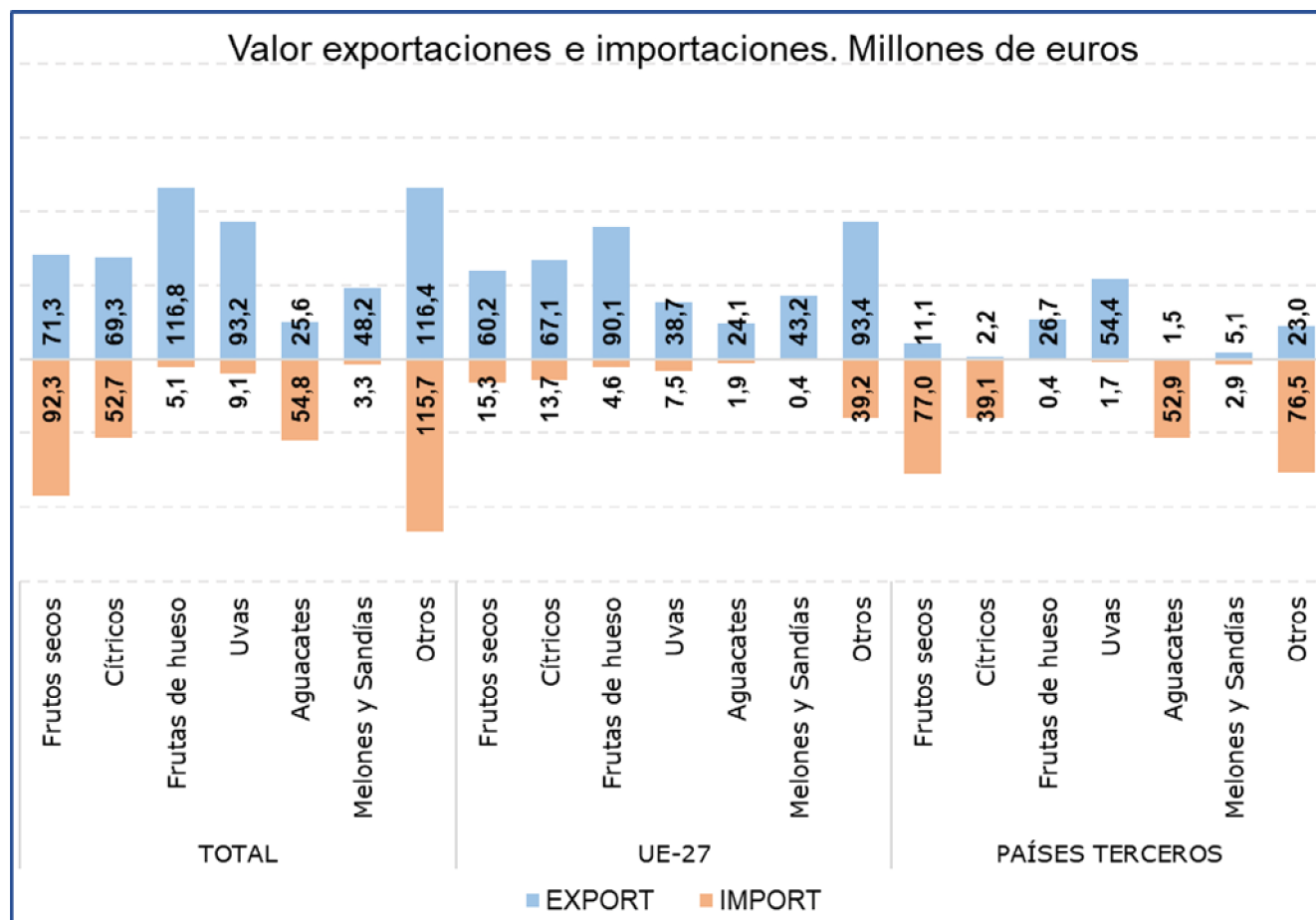
Exportación	septiembre 2020	septiembre 2021	septiembre 2022	Importación	septiembre 2020	septiembre 2021	septiembre 2022
Valor (M€)	95,15	76,32	69,35	Valor (M€)	53,67	44,13	52,72
Volumen (t)	75.121	59.261	50.679	Volumen (t)	53.877	54.370	56.782
Precio Medio €/kg	1,27	1,29	1,37	Precio Medio €/kg	1,00	0,81	0,93

Este mes el subgrupo **Cítricos** ha sido el **tercero en importancia desde el punto de vista importador** dentro del grupo Frutas, representado el **13% de las exportaciones totales y el 16% de las importaciones**. Respecto a septiembre de 2021 el **valor de las exportaciones ha disminuido un 9,1% en valor, mientras que el de las importaciones se ha incrementado un 19,5%**.

Tabla 40.

**Evolución del comercio exterior Subgrupo Uvas (0806)**

Septiembre de 2020, 2021 y 2022

Exportación	septiembre 2020	septiembre 2021	septiembre 2022	Importación	septiembre 2020	septiembre 2021	septiembre 2022
Valor (M€)	83,79	98,76	93,19	Valor (M€)	2,18	2,80	9,15
Volumen (t)	39.930	45.874	40.724	Volumen (t)	1.426	1.908	5.440
Precio Medio €/kg	2,10	2,15	2,29	Precio Medio €/kg	1,53	1,47	1,68

Este mes el subgrupo de **Uvas** ha representado el **17% de las exportaciones**, situándose como segundo subgrupo en importancia en el apartado exportaciones, y el **3% de las importaciones totales del grupo Frutas**. En septiembre el **valor de las exportaciones ha disminuido un 5,6%, mientras que el de las importaciones se ha incrementado un 226,6%**.

Tabla 41.

**Evolución del comercio exterior Subgrupo Frutos Secos (0801+0802)**

Septiembre de 2020, 2021 y 2022

Exportación	septiembre 2020	septiembre 2021	septiembre 2022	Importación	septiembre 2020	septiembre 2021	septiembre 2022
Valor (M€)	66,97	85,60	71,31	Valor (M€)	64,94	114,07	92,25
Volumen (t)	12.756	16.894	13.994	Volumen (t)	18.153	28.727	21.337
Precio Medio €/kg	5,25	5,07	5,10	Precio Medio €/kg	3,58	3,97	4,32

Este subgrupo en **exportaciones ha alcanzado el 13% del total, reduciéndose su valor un 16,7%** con respecto a septiembre de 2021. No obstante, este subgrupo mantiene **una clara tendencia importadora** siendo el **primero en importancia dentro del grupo**, con un **28% del total**, registrándose este mes un **descenso del 19,1% en el valor de las importaciones**.

Tabla 41.

**Evolución del comercio exterior Melones y Sandías (0807)**

Septiembre de 2020, 2021 y 2022

Exportación	septiembre 2020	septiembre 2021	septiembre 2022	Importación	septiembre 2020	septiembre 2021	septiembre 2022
Valor (M€)	40,22	34,23	48,22	Valor (M€)	3,67	2,71	3,30
Volumen (t)	73.546	76.842	57.613	Volumen (t)	4.143	3.405	3.981
Precio Medio €/kg	0,55	0,45	0,84	Precio Medio €/kg	0,89	0,80	0,83

Este mes el subgrupo de **Melones y Sandías** representa el **9% de las exportaciones y el 1% de las importaciones totales del grupo**. Con respecto a septiembre del año anterior **ha aumentado el valor tanto de las exportaciones (40,9%) como de las importaciones (21,4%)**.

Tabla 44.

**Evolución del comercio exterior Subgrupo Aguacates (080440)**

Septiembre de 2020, 2021 y 2022

Exportación	septiembre 2020	septiembre 2021	septiembre 2022	Importación	septiembre 2020	septiembre 2021	septiembre 2022
Valor (M€)	25,40	22,47	25,57	Valor (M€)	33,30	43,65	54,79
Volumen (t)	9.058	10.225	10.737	Volumen (t)	17.835	24.871	26.180
Precio Medio €/kg	2,80	2,20	2,38	Precio Medio €/kg	1,87	1,75	2,09

El subgrupo de **Aguacates** representa **el 5% de las exportaciones** y **el 16% de las importaciones totales del grupo Frutas**. Este mes se ha **incrementado el valor de las exportaciones un 13,8% y el de las importaciones un 25,5%** con respecto a septiembre del año anterior.

Tabla 44.

**Evolución del comercio exterior Subgrupo Frutas de hueso (0809)**

Septiembre de 2020, 2021 y 2022

Exportación	septiembre 2020	septiembre 2021	septiembre 2022	Importación	septiembre 2020	septiembre 2021	septiembre 2022
Valor (M€)	115,13	136,16	116,78	Valor (M€)	0,83	1,25	5,08
Volumen (t)	90.729	104.015	77.782	Volumen (t)	2.124	2.251	7.148
Precio Medio €/kg	1,27	1,31	1,50	Precio Medio €/kg	0,39	0,56	0,71

En septiembre, dentro del grupo Frutas, el subgrupo **Frutas de hueso** ha sido **el más importante desde el punto de vista exportador**, representando **el 22% de las exportaciones** y **el 2% de las importaciones totales del grupo**. En septiembre **el valor de las exportaciones ha disminuido un 14,2%** respecto al mismo mes del año anterior debido a la bajada del volumen exportado (-25,2%) ya que el precio de exportación se ha incrementado en un 14,7%.

## Cereales (10)

En este grupo se analizan los productos comprendidos en el capítulo 10 del TARIC, correspondiente a Cereales.

El grupo **Cereales** mantiene su carácter **importador** y un saldo marcadamente decreciente a pesar de las grandes diferencias observadas en los valores de importación.

Gráfico 22.  
**Evolución del comercio exterior grupo Cereales**  
Años 2020, 2021 y 2022. M€



Tabla 45.  
**Variación Interanual del grupo Cereales**  
Septiembre 2022

Cereales (10)		M€		t		€/kg	
		septiembre 2022	Sobre Total (%)	septiembre 2022	Var. septiembre 2022/2021	septiembre 2022	Var. septiembre 2022/2021
<b>EXP</b>	Total	34,36		47.930	-19,0%	0,72	40,6%
	UE-27	23,25	68	33.648	-18,9%	0,69	40,0%
	PPTT	11,11	32	14.283	-19,1%	0,78	41,9%
<b>IMP</b>	Total	706,98		2.176.274	140,7%	0,32	41,7%
	UE-27	190,23	27	530.429	-2,3%	0,36	54,7%
	PPTT	516,75	73	1.645.845	421,6%	0,31	39,9%
<b>Saldo</b>		-672,62		-2.128.344	-167,6%		-77,7%

Tabla 46.

**Distribución del comercio exterior grupo Cereales**

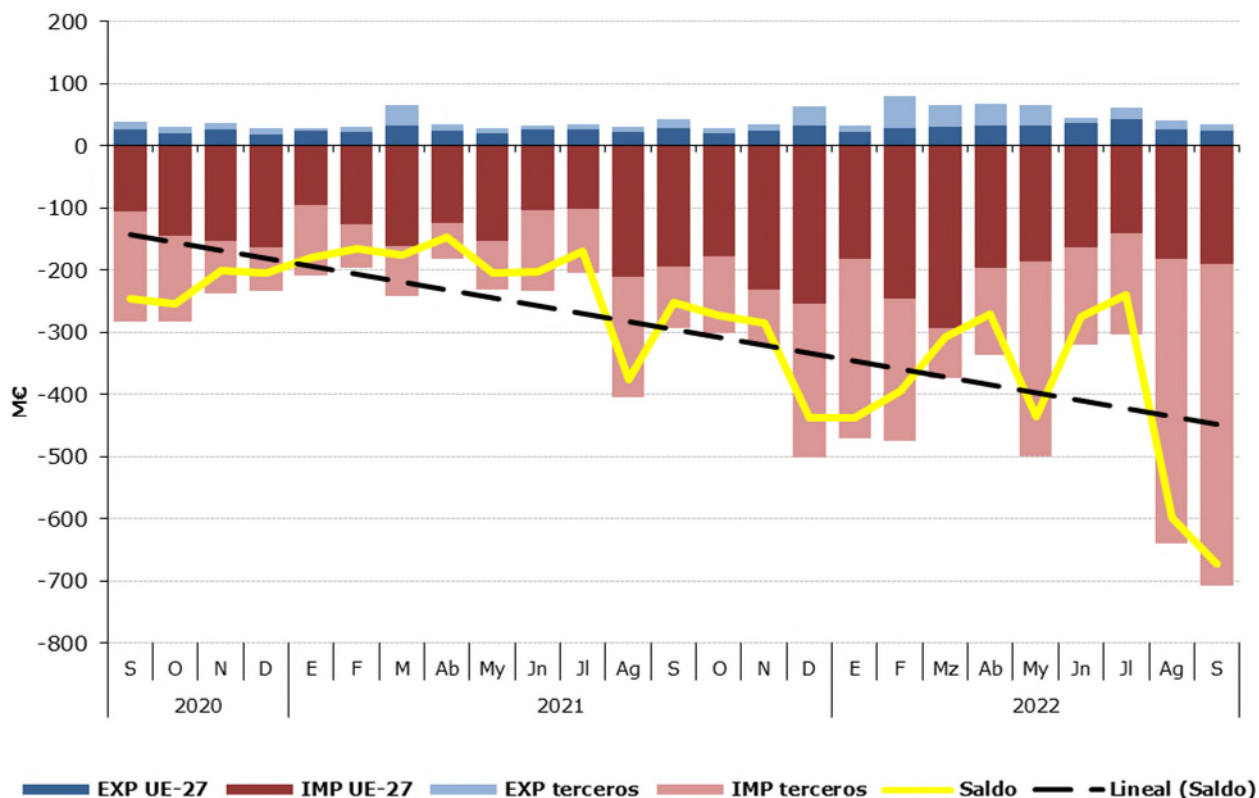
Total, UE y Países Terceros.

Septiembre de 2022

	SEPTIEMBRE 2022	Exportaciones		Importaciones		Saldo (Exp-Imp)		€/kg	
		Valor Millones €	Peso toneladas	Valor Millones €	Peso toneladas	Valor Millones €	Peso toneladas	Exportado	Importado
<b>TOTAL</b>	<b>CEREALES</b>	<b>34,4</b>	<b>47.930</b>	<b>707,0</b>	<b>2.176.274</b>	<b>-672,6</b>	<b>-2.128.344</b>	<b>0,72</b>	<b>0,32</b>
	Maíz	7,1	11.955	420,8	1.408.108	-413,7	-1.396.153	0,59	0,30
	Trigo	4,1	6.137	203,2	559.423	-199,1	-553.286	0,67	0,36
	Arroz	18,7	21.245	18,5	18.554	0,2	2.691	0,88	1,00
	Cebada	1,6	3.221	39,0	114.305	-37,4	-111.084	0,49	0,34
	Otros	2,9	5.371	25,6	75.884	-22,6	-70.512	0,54	0,34
<b>UE-27</b>	<b>CEREALES</b>	<b>23,2</b>	<b>33.648</b>	<b>190,2</b>	<b>530.429</b>	<b>-167,0</b>	<b>-496.781</b>	<b>0,69</b>	<b>0,36</b>
	Maíz	5,3	7.230	44,1	125.147	-38,8	-117.917	0,73	0,35
	Trigo	1,8	3.725	101,8	279.923	-100,1	-276.198	0,47	0,36
	Arroz	12,8	15.202	2,5	2.853	10,2	12.348	0,84	0,88
	Cebada	1,0	2.466	20,1	54.893	-19,1	-52.426	0,42	0,37
	Otros	2,4	5.024	21,7	67.613	-19,3	-62.589	0,47	0,32
<b>PAÍSES TERCEROS</b>	<b>CEREALES</b>	<b>11,1</b>	<b>14.283</b>	<b>516,7</b>	<b>1.645.845</b>	<b>-505,6</b>	<b>-1.631.562</b>	<b>0,78</b>	<b>0,31</b>
	Maíz	1,8	4.725	376,7	1.282.961	-374,9	-1.278.236	0,37	0,29
	Trigo	2,3	2.412	101,4	279.500	-99,0	-277.089	0,97	0,36
	Arroz	5,9	6.044	16,0	15.701	-10,1	-9.657	0,98	1,02
	Cebada	0,6	755	18,9	59.412	-18,3	-58.657	0,74	0,32
	Otros	0,5	347	3,8	8.271	-3,3	-7.924	1,53	0,46

Gráfico 23.

**Distribución de las exportaciones e importaciones del Grupo Cereales por subgrupos**

Septiembre de 2022



Tabla 47.

**Evolución del comercio exterior Subgrupo Maíz (1005)**

Septiembre de 2020, 2021 y 2022

Exportación	septiembre 2020	septiembre 2021	septiembre 2022	Importación	septiembre 2020	septiembre 2021	septiembre 2022
Valor (M€)	3,48	5,05	7,08	Valor (M€)	148,77	103,38	420,76
Volumen (t)	8.722	9.815	11.955	Volumen (t)	940.334	492.050	1.408.108
€/kg	0,40	0,51	0,59	€/kg	0,16	0,21	0,30

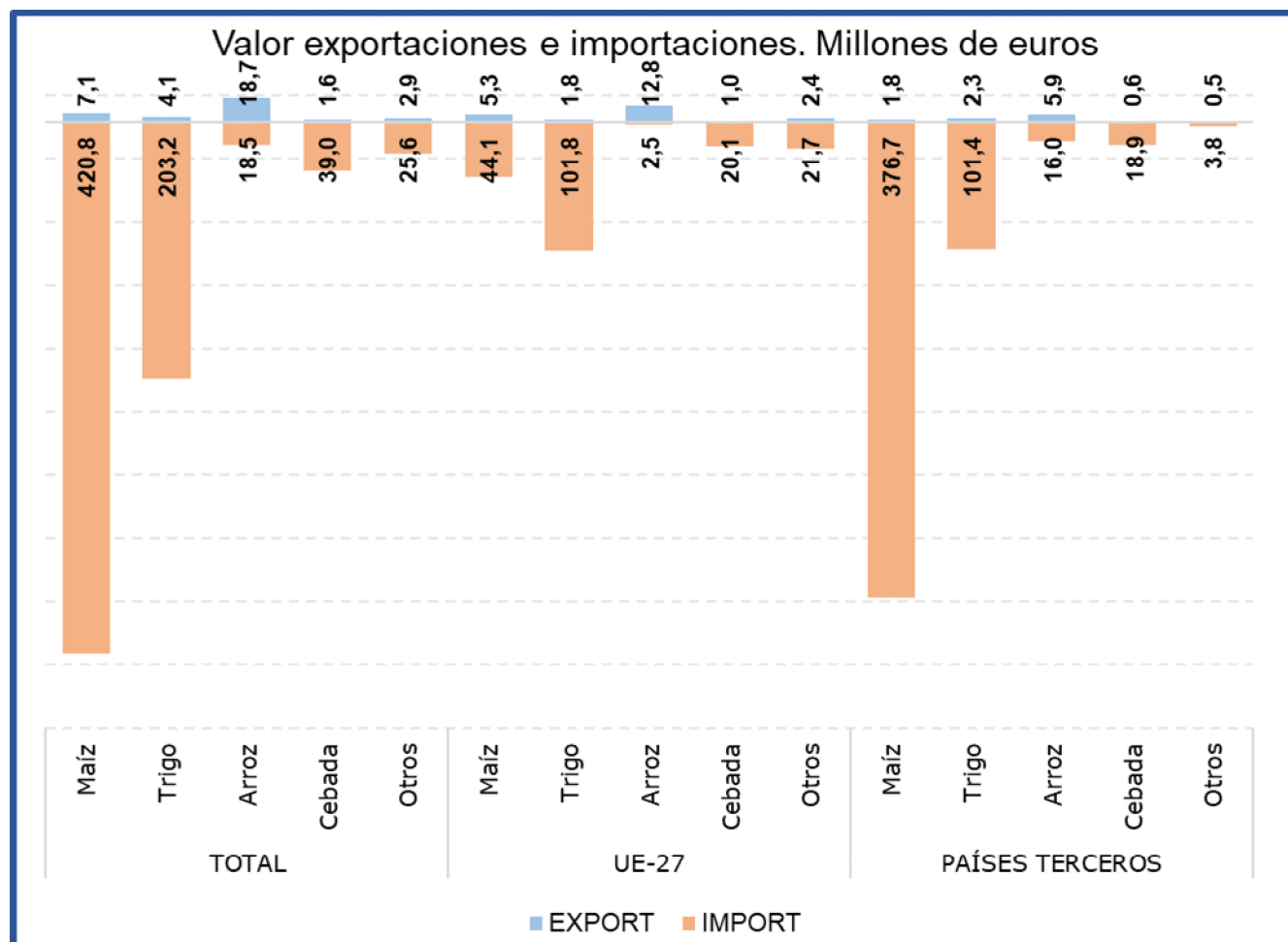
El **Maíz** es el subgrupo principal en las **importaciones**, representando este mes el **60% de las mismas**. Comparado con septiembre de 2021, el **valor de las importaciones ha aumentado un 307%**, motivado al **incremento tanto del precio medio de importación (42,2%)** como del **volumen importado (186,2%)**. En relación con las **exportaciones** estas **han supuesto el 21% del grupo**. Comparado con septiembre del año anterior las **exportaciones se han incrementado un 40,1% en valor**.

Tabla 48.

**Evolución del comercio exterior Subgrupo Trigo (1001)**

Septiembre de 2020, 2021 y 2022

Exportación	septiembre 2020	septiembre 2021	septiembre 2022	Importación	septiembre 2020	septiembre 2021	septiembre 2022
Valor (M€)	11,79	17,61	4,11	Valor (M€)	96,04	153,09	203,19
Volumen (t)	37.418	39.759	6.137	Volumen (t)	483.491	639.451	559.423
€/kg	0,32	0,44	0,67	€/kg	0,20	0,24	0,36

Este mes el subgrupo Trigo ha sido el **segundo en importancia desde el punto de vista importador**, representando el **12% de las exportaciones y el 29% de las importaciones totales** del grupo Cereales. Con respecto a septiembre de 2021 las **exportaciones han disminuido un 76,7% en valor**, debido al **descenso del volumen exportado (-84,6%)** ya que el **precio medio de exportación se ha incrementado un 51,3%**. Por su parte el **valor de las importaciones se ha incrementado un 32,7%**, resultado del aumento del precio medio de importación (51,7%), ya que el volumen importado se ha reducido un 12,5%.

Tabla 49.

**Evolución del comercio exterior Subgrupo Arroz (1006)**

Septiembre de 2020, 2021 y 2022

Exportación	septiembre 2020	septiembre 2021	septiembre 2022	Importación	septiembre 2020	septiembre 2021	septiembre 2022
Valor (M€)	15,87	13,86	18,66	Valor (M€)	8,47	7,00	18,50
Volumen (t)	23.188	19.193	21.245	Volumen (t)	14.749	11.112	18.554
€/kg	0,68	0,72	0,88	€/kg	0,57	0,63	1,00

El subgrupo Arroz está integrado por variedades con comportamientos comerciales diferenciados, por una parte, los designados como de grano redondo tienen un claro comportamiento exportador y los de grano largo al contrario son de carácter importador.

Este mes el subgrupo del **Arroz ha representado el 54% de las exportaciones totales del grupo**, siendo el **principal subgrupo** en importancia en el **apartado de exportaciones**. Respecto a septiembre de 2021 el valor de las **exportaciones se ha incrementado un 34,6%**.

En el apartado **de las importaciones** el arroz representa el **3%**.

Tabla 50.

**Evolución del comercio exterior Subgrupo Cebada (1003)**

Septiembre de 2020, 2021 y 2022

Exportación	septiembre 2020	septiembre 2021	septiembre 2022	Importación	septiembre 2020	septiembre 2021	septiembre 2022
Valor (M€)	4,07	1,28	1,59	Valor (M€)	1,50	10,60	38,97
Volumen (t)	19.561	4.115	3.221	Volumen (t)	8.282	45.848	114.305
€/kg	0,21	0,31	0,49	€/kg	0,18	0,23	0,34

El subgrupo de **Cebada** ha representado este mes el **5% de las exportaciones** totales del grupo Cereales y el **6% de las importaciones**.

## Semillas Oleaginosas, Plantas Industriales y Forrajes (12)

En este grupo se analizan los productos comprendidos en el capítulo 12 del TARIC, correspondiente a Semillas y frutos oleaginosos, semillas y frutos diversos, plantas industriales o medicinales; paja y forraje.

El grupo **Semillas Oleaginosas, Plantas Industriales y Forrajes** tiene carácter importador y tendencia decreciente.

Gráfico 24.

**Evolución del comercio exterior grupo Semillas Oleaginosas, Plantas Industriales y Forrajes**  
Años 2020, 2021 y 2022. M€



Tabla 51.

**Variación Interanual del grupo Semillas Oleaginosas, Plantas Industriales y Forrajes**  
Septiembre 2022

Semillas Oleaginosas (12)		M€		t		€/kg	
		septiembre 2022	Var. septiembre 2022/2021	septiembre 2022	Var. septiembre 2022/2021	septiembre 2022	Var. septiembre 2022/2021
EXP	Total	112,62	20,2%	256.535	-13,3%	0,44	38,6%
	UE-27	35,05	31	42.164	-30,0%	0,83	41,5%
	PPTT	77,57	69	214.371	-9,0%	0,36	46,2%
IMP	Total	256,75	14,7%	309.920	-11,6%	0,83	29,8%
	UE-27	67,04	26	57.329	-17,7%	1,17	27,5%
	PPTT	189,71	74	252.591	-10,1%	0,75	31,9%
<b>Saldo</b>		-144,13		-53.385			

Tabla 52.

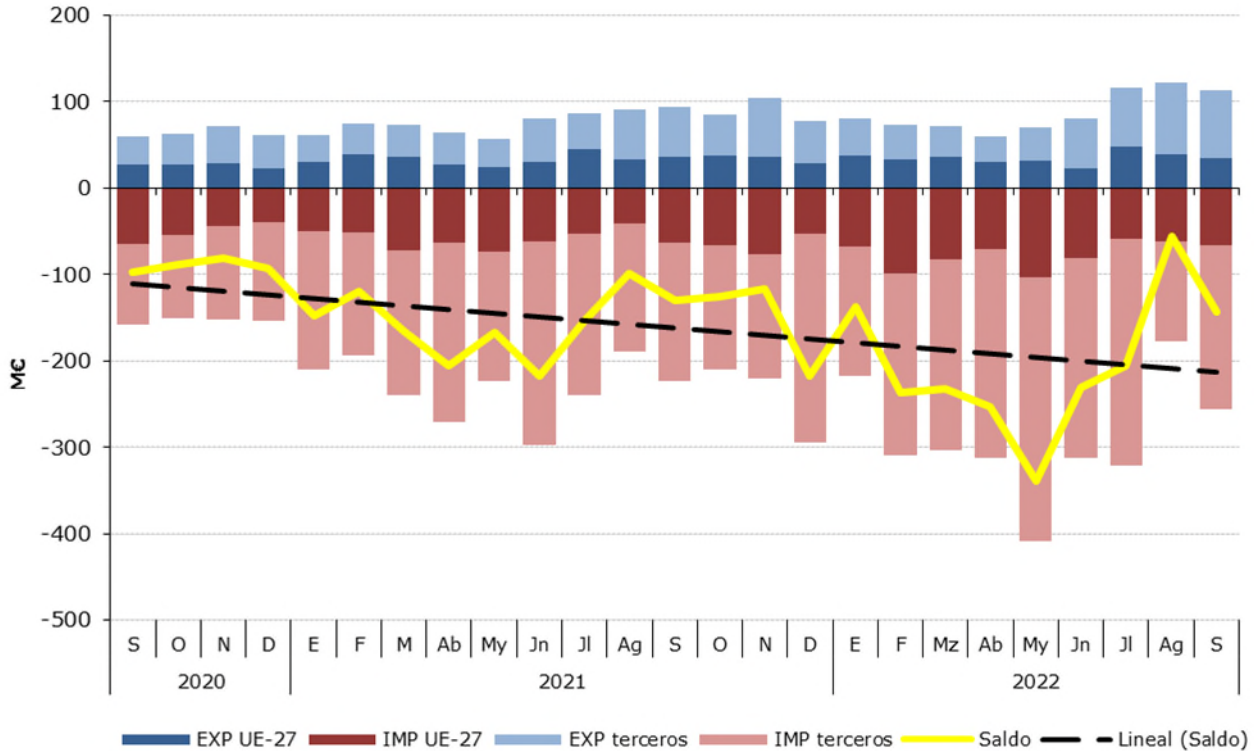
**Distribución del comercio exterior grupo Semillas Oleaginosas, Plantas Industriales y Forrajes**

Total, UE y Países Terceros.

Septiembre de 2022

	Septiembre2022	Exportaciones		Importaciones		Saldo (Exp-Imp)		Precio Medio (€/kg)	
		Valor Millones €	Peso toneladas	Valor Millones €	Peso toneladas	Valor Millones €	Peso toneladas	Exportado	Importado
<b>TOTAL</b>	<b>SEMILLAS OLEAGINOSAS</b>	<b>112,6</b>	<b>256.535</b>	<b>256,7</b>	<b>309.920</b>	<b>-144,1</b>	<b>-53.385</b>	<b>0,44</b>	<b>0,83</b>
	Habas de Soja	0,3	462	156,3	232.807	-155,9	-232.346	0,72	0,67
	Semillas de Girasol	2,3	504	32,1	40.614	-29,9	-40.110	4,46	0,79
	Forrajes	61,9	182.662	1,9	8.830	60,0	173.832	0,34	0,21
	Otros	48,1	72.906	66,5	27.668	-18,3	45.238	0,66	2,40
<b>UE-27</b>	<b>SEMILLAS OLEAGINOSAS</b>	<b>35,0</b>	<b>42.164</b>	<b>67,0</b>	<b>57.329</b>	<b>-32,0</b>	<b>-15.165</b>	<b>0,83</b>	<b>1,17</b>
	Habas de Soja	0,2	428	1,4	1.665	-1,2	-1.236	0,56	0,86
	Semillas de Girasol	2,1	441	21,0	27.936	-18,9	-27.495	4,84	0,75
	Forrajes	2,0	8.352	1,7	8.696	0,3	-344	0,24	0,20
	Otros	30,6	32.942	42,8	19.032	-12,2	13.910	0,93	2,25
<b>PAÍSES TERCEROS</b>	<b>SEMILLAS OLEAGINOSAS</b>	<b>77,6</b>	<b>214.371</b>	<b>189,7</b>	<b>252.591</b>	<b>-112,1</b>	<b>-38.220</b>	<b>0,36</b>	<b>0,75</b>
	Habas de Soja	0,1	33	154,8	231.142,4	-154,7	-231.109	2,82	0,67
	Semillas de Girasol	0,1	63	11,1	12.678	-11,0	-12.615	1,83	0,87
	Forrajes	59,9	174.310	0,1	135	59,8	174.176	0,34	1,01
	Otros	17,5	39.964	23,6	8.636	-6,2	31.328	0,44	2,74

Gráfico 25.

**Distribución de las exportaciones e importaciones del Grupo Semillas Oleaginosas, Plantas Industriales y Forrajes por subgrupos**

Septiembre de 2022



Tabla 53.

**Evolución del comercio exterior Subgrupo Habas de Soja (1201)**

Septiembre de 2020, 2021 y 2022

Exportación	septiembre 2020	septiembre 2021	septiembre 2022	Importación	septiembre 2020	septiembre 2021	septiembre 2022
Valor (M€)	0,11	0,07	0,33	Valor (M€)	70,59	133,43	156,26
Volumen (t)	336	66	462	Volumen (t)	219.495	269.548	232.807
€/kg	0,33	1,12	0,72	€/kg	0,32	0,50	0,67

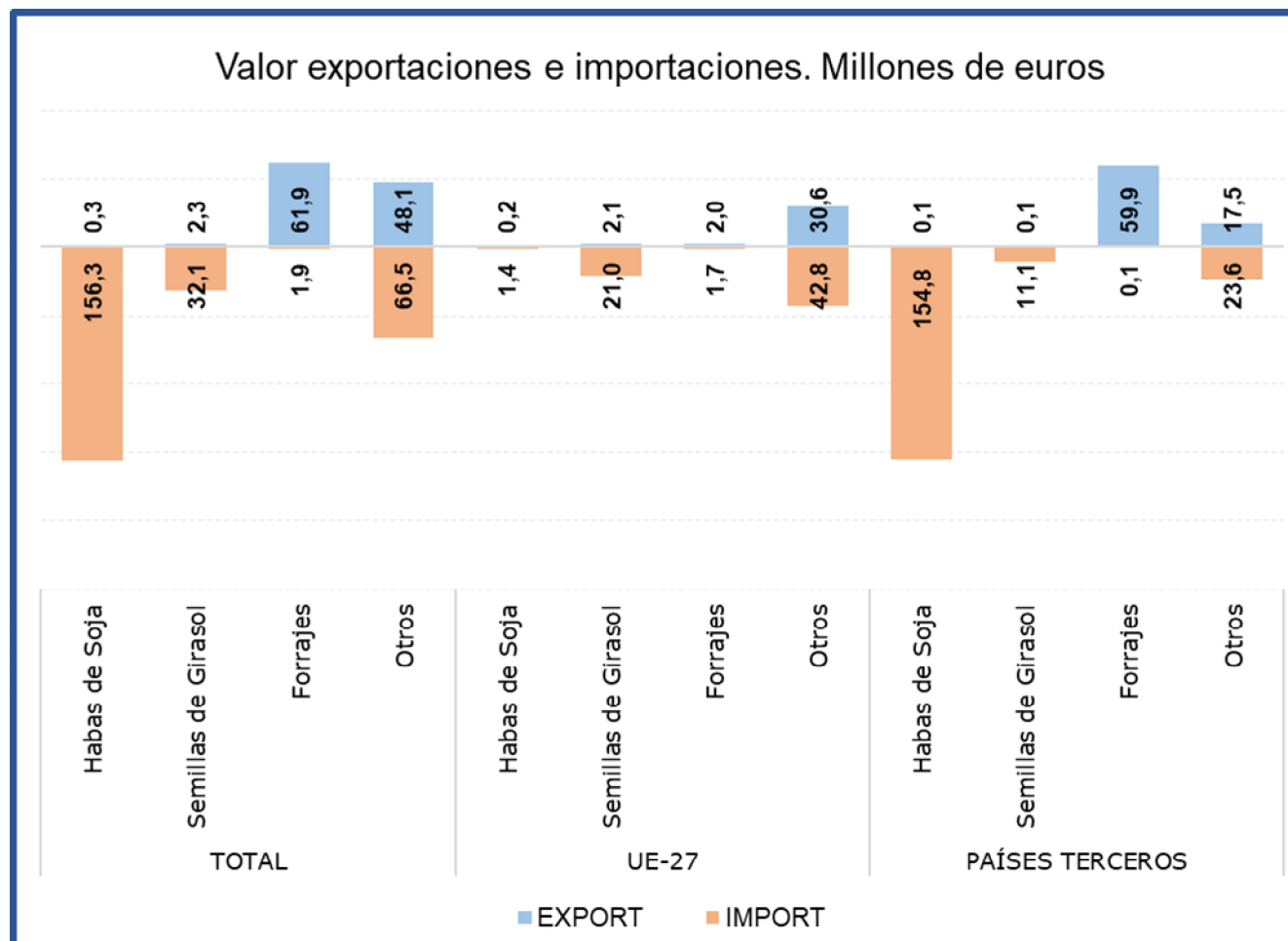
El subgrupo **Habas de Soja**, es claramente importador, siendo **el principal del grupo en el capítulo de importaciones** y representando en septiembre el **61% de las mismas**, principalmente procedente de **países terceros**. Respecto al mismo mes del año anterior, se observa un **incremento del 17,1% en el valor de las importaciones**, motivado por el **incremento del precio medio de importación (35,6%)** ya que el volumen importado ha descendido un 13,6%.

**Las exportaciones son inapreciables.**

Tabla 54.

**Evolución del comercio exterior Subgrupo Semillas de Girasol (1206)**

Septiembre de 2020, 2021 y 2022

Exportación	septiembre 2020	septiembre 2021	septiembre 2022	Importación	septiembre 2020	septiembre 2021	septiembre 2022
Valor (M€)	3,99	4,71	2,25	Valor (M€)	27,61	28,23	32,14
Volumen (t)	2.815	1.660	504	Volumen (t)	71.882	53.131	40.614
€/kg	1,42	2,84	4,46	€/kg	0,38	0,53	0,79

Este mes, en el subgrupo **Semillas de Girasol**, las **exportaciones han supuesto el 2%** de las exportaciones totales del grupo. En cuanto a las **importaciones**, en septiembre han representado el **13% de las importaciones** del grupo, **incrementándose su valor un 13,8%** con respecto al mismo mes del año anterior.

Tabla 55.

**Evolución del comercio exterior Subgrupo Forrajes (1214)**

Septiembre de 2020, 2021 y 2022

Exportación	septiembre 2020	septiembre 2021	septiembre 2022	Importación	septiembre 2020	septiembre 2021	septiembre 2022
Valor (M€)	21,73	42,12	61,92	Valor (M€)	0,50	0,84	1,88
Volumen (t)	113.939	197.571	182.662	Volumen (t)	1.920	3.144	8.830
€/kg	0,19	0,21	0,34	€/kg	0,26	0,27	0,21

En el subgrupo **Forrajes**, las **exportaciones** en el mes de septiembre han representado el **55% del total**, **con un incremento del 47% en el valor de las mismas** con respecto al mismo mes del año anterior. **Las importaciones son inapreciables.**



## Aceites y grasas (15)

En este grupo se analizan los productos comprendidos en el capítulo 15 del TARIC, correspondiente a Grasas y aceites animales o vegetales, productos de su desdoblamiento; grasas alimenticias elaboradas; ceras de origen animal o vegetal.

El grupo **Aceites y Grasas**, tiene un carácter marcadamente exportador con tendencia a la estabilidad en los últimos años.

Gráfico 26.

### Evolución del comercio exterior grupo Aceites y Grasas Años 2020, 2021 y 2022. M€



Tabla 56.

### Variación Interanual del grupo Aceites y Grasas Septiembre 2022

Aceites y Grasas (15)		M€			t		€/kg	
		septiembre 2022	(%) Sobre Total	Var. septiembre 2022/2021	septiembre 2022	Var. septiembre 2022/2021	septiembre 2022	Var. septiembre 2022/2021
EXP	Total	623,01		18,4%	234.342	-13,2%	2,66	36,4%
	UE-27	352,81	57	25,5%	141.711	-5,0%	2,49	32,1%
	PPTT	270,20	43	10,3%	92.631	-23,3%	2,92	43,7%
IMP	Total	475,08		20,9%	288.774	-17,5%	1,65	46,5%
	UE-27	178,75	38	86,6%	103.591	32,9%	1,73	40,4%
	PPTT	296,33	62	-0,3%	185.183	-31,9%	1,60	46,5%
<b>Saldo</b>		147,93		11,1%	-54.432	32,0%		

Tabla 57.

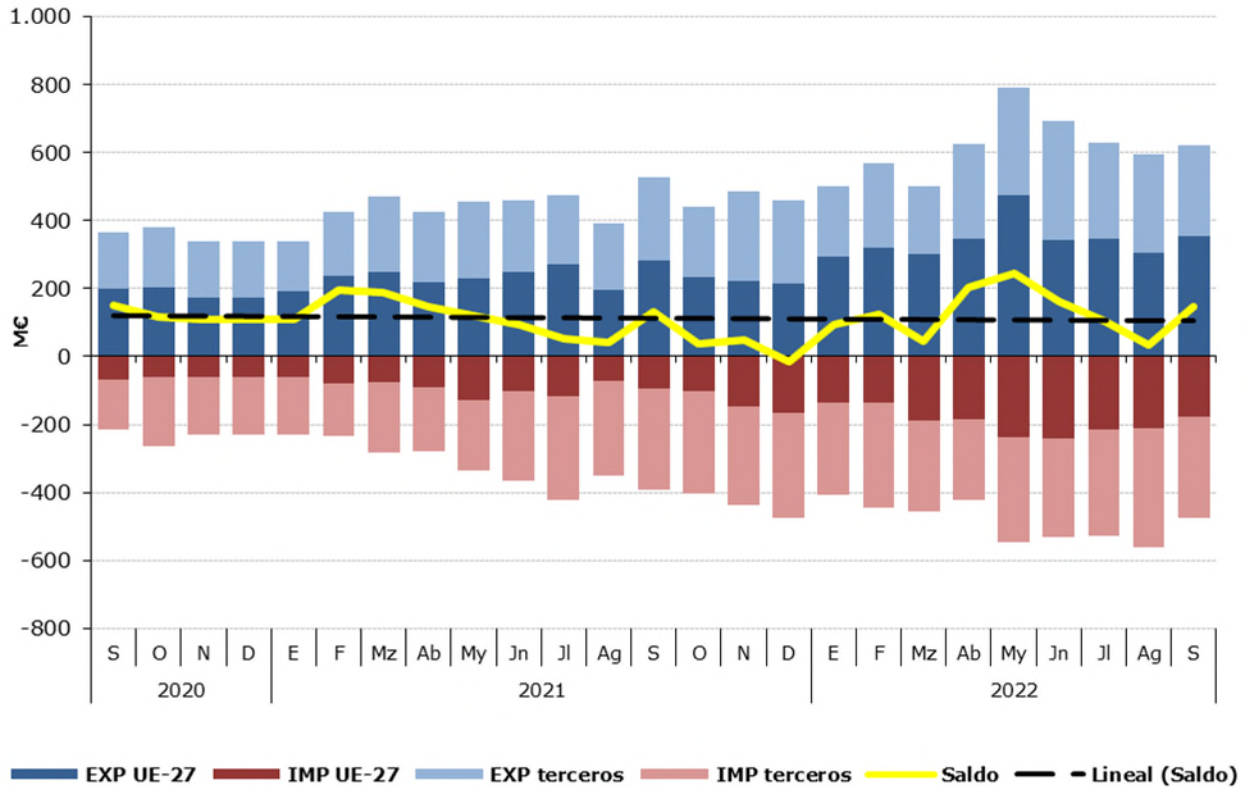
**Distribución del comercio exterior grupo Aceites y Grasas**

Total, UE y Países Terceros.

Septiembre de 2022

	SEPTIEMBRE 2022	Exportaciones		Importaciones		Saldo (Exp-Imp)		Precio Medio (€/kg)	
		Valor Millones €	Peso toneladas	Valor Millones €	Peso toneladas	Valor Millones €	Peso toneladas	Exportado	Importado
<b>TOTAL</b>	<b>ACEITES Y GRASAS</b>	<b>623,0</b>	<b>234.342</b>	<b>475,1</b>	<b>288.774</b>	<b>147,9</b>	<b>-54.432</b>	<b>2,66</b>	<b>1,65</b>
	Aceites de Oliva	354,4	88.721	37,5	11.476	316,8	77.245	3,99	3,27
	Aceites de Palma	13,6	6.601	102,6	79.326	-88,9	-72.725	2,07	1,29
	Aceites de Girasol	58,2	27.948	71,3	42.312	-13,1	-14.363	2,08	1,68
	Otros	196,9	111.071,9	263,7	155.661,3	-66,8	-44.589	1,77	1,69
<b>UE-27</b>	<b>ACEITES Y GRASAS</b>	<b>352,8</b>	<b>141.711</b>	<b>178,8</b>	<b>103.591</b>	<b>174,1</b>	<b>38.120</b>	<b>2,49</b>	<b>1,73</b>
	Aceites de Oliva	185,5	49.689	21,0	6.448	164,5	43.241	3,73	3,26
	Aceites de Palma	12	5.515	4,0	1.966	7,5	3.549	2,09	2,04
	Aceites de Girasol	45,0	22.672	53,8	34.845	-8,8	-12.172	1,98	1,54
	Otros	110,8	63.834,7	99,9	60.332,6	10,8	3.502	1,74	1,66
<b>PAÍSES TERCEROS</b>	<b>ACEITES Y GRASAS</b>	<b>270,2</b>	<b>92.631</b>	<b>296,3</b>	<b>185.183</b>	<b>-26,1</b>	<b>-92.552</b>	<b>2,92</b>	<b>1,60</b>
	Aceites de Oliva	168,8	39.032	16,5	5.028	152,3	34.004	4,33	3,29
	Aceites de Palma	2,1	1.086	98,6	77.360	-96,5	-76.274	1,92	1,27
	Aceites de Girasol	13,2	5.276	17,5	7.467	-4,3	-2.191	2,50	2,34
	Otros	86,1	47.237,1	163,8	95.328,7	-77,7	-48.092	1,82	1,72

Gráfico 27.

**Distribución de las exportaciones e importaciones del Grupo Aceites por subgrupos**

Septiembre de 2022



Tabla 58.

**Evolución del comercio exterior Subgrupo Aceite de Oliva (1509)**

Septiembre de 2020, 2021 y 2022

Exportación	septiembre 2020	septiembre 2021	septiembre 2022	Importación	septiembre 2020	septiembre 2021	septiembre 2022
Valor (M€)	253,38	311,63	354,36	Valor (M€)	32,02	30,39	37,55
Volumen (t)	104.914	92.167	88.721	Volumen (t)	16.735	12.549	11.476
Precio Medio €/kg	2,42	3,38	3,99	Precio Medio €/kg	1,91	2,42	3,27

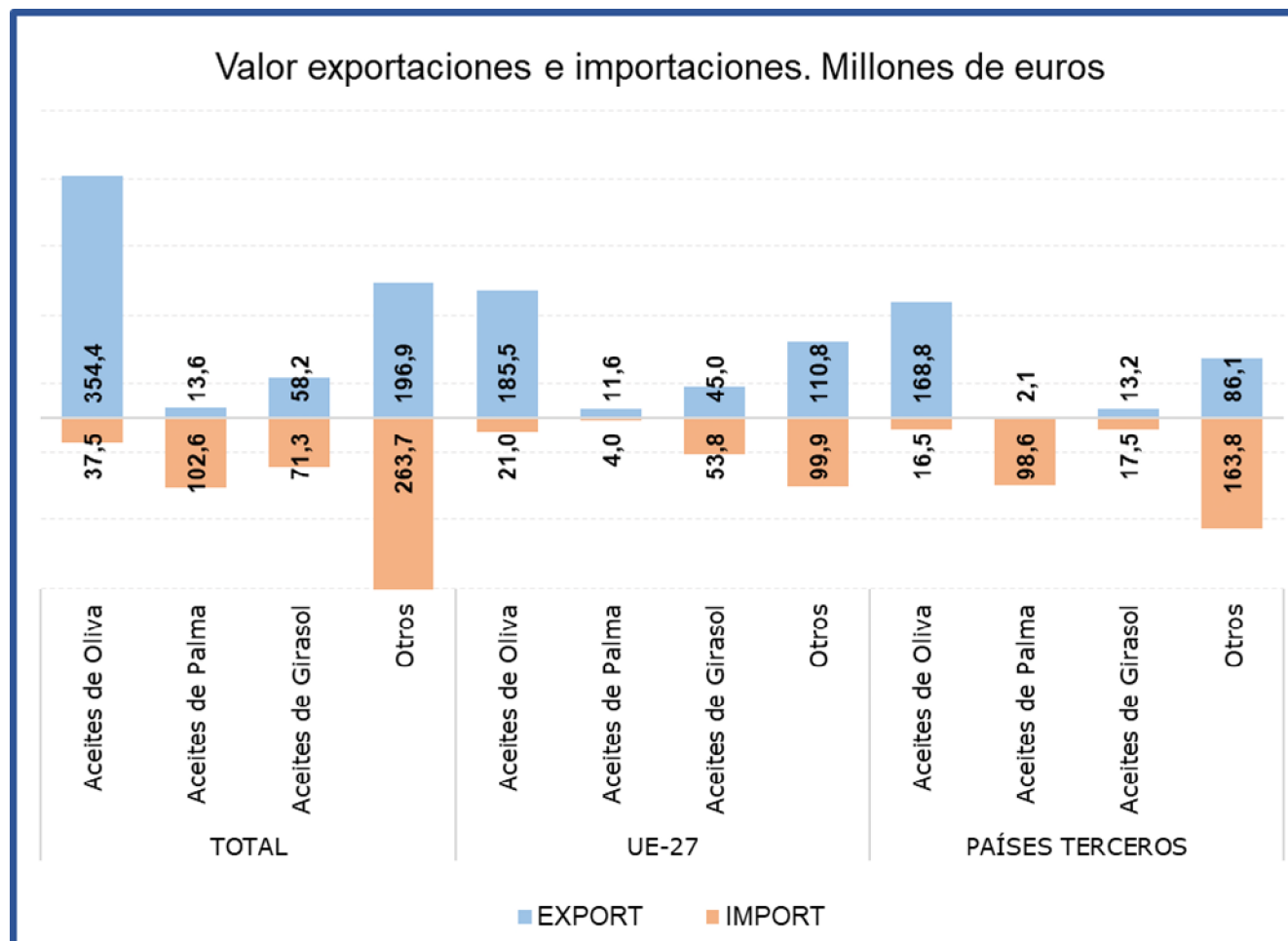
El subgrupo **Aceite de Oliva es el principal en exportaciones** al representar **el 57%** de estas. Comparado con septiembre de 2021, el **valor de las exportaciones se ha incrementado un 13,7%**, motivado por el aumento del precio medio de exportación (18,1%) ya el volumen exportado se ha reducido (-3,7%).

Las **importaciones**, que representan el **8% del total del grupo**, han aumentado un **23,5% en valor** con respecto al mismo mes del año anterior. El **saldo** se sitúa en **317 M€**.

Tabla 59.

**Evolución del comercio exterior Subgrupo Aceite de Palma (1511)**

Septiembre de 2020, 2021 y 2022

Exportación	septiembre 2020	septiembre 2021	septiembre 2022	Importación	septiembre 2020	septiembre 2021	septiembre 2022
Valor (M€)	3,94	3,62	13,64	Valor (M€)	80,58	104,82	102,56
Volumen (t)	5.015	2.757	6.601	Volumen (t)	138.059	115.175	79.326
Precio Medio €/kg	0,79	1,31	2,07	Precio Medio €/kg	0,58	0,91	1,29

El subgrupo **Aceite de Palma** ha representado el **22% de las importaciones**, siendo el **principal subgrupo en el capítulo de importaciones dentro del Grupo de Aceites y Grasas**. Este mes las **importaciones se han reducido un 2,2% en valor**, respecto al mismo mes de 2021.

Las **exportaciones** de aceite de palma únicamente **suponen el 2% de las totales del grupo**.

Tabla 60.

**Evolución del comercio exterior Subgrupo Aceite de Girasol (1512)**

Septiembre de 2020, 2021 y 2022

Exportación	septiembre 2020	septiembre 2021	septiembre 2022	Importación	septiembre 2020	septiembre 2021	septiembre 2022
Valor (M€)	21,53	28,56	58,16	Valor (M€)	18,08	49,33	71,28
Volumen (t)	19.820	21.439	27.948	Volumen (t)	24.067	42.896	42.312
Precio Medio €/kg	1,09	1,33	2,08	Precio Medio €/kg	0,75	1,15	1,68

El **Aceite de Girasol** ha representado el **15% de las importaciones del grupo durante el mes de septiembre**. En septiembre las **importaciones han incrementado su valor en un 44,5%** respecto al mismo mes de 2021, debido a los altos precios.

En el apartado de **exportaciones este subgrupo ha representado el 9%** de las totales, con un **incremento de su valor del 103,6%**.

## Preparaciones de carne y pescado (16)

En este grupo se analizan los productos comprendidos en el capítulo 16 del TARIC, correspondiente a Preparaciones de carne, de pescado o de crustáceos, de moluscos o de otros invertebrados acuáticos.

El grupo **Preparaciones de carne y pescado** tiene carácter exportador con tendencia a la estabilidad.

Gráfico 28

### Evolución del comercio exterior grupo Preparaciones de carne y pescado

Años 2020, 2021 y 2022. M€



Tabla 61.

### Variación Interanual del grupo Preparaciones de carne y pescado

Septiembre 2022

Preparaciones C y P.		M€			t		€/kg	
		septiembre 2022	(%) Sobre Total	Var. septiembre 2022/2021	septiembre 2022	Var. septiembre 2022/2021	septiembre 2022	Var. septiembre 2022/2021
<b>EXP</b>	Total	213,02		29,4%	38.580	12,7%	5,52	14,9%
	UE-27	168,72	<b>79</b>	32,4%	31.513	13,9%	5,35	16,3%
	PPTT	44,31	21	19,1%	7.067	7,5%	6,27	10,8%
<b>IMP</b>	Total	156,64		33,0%	29.373	-0,4%	5,33	33,5%
	UE-27	48,09	<b>31</b>	10,1%	9.911	-17,1%	4,85	32,7%
	PPTT	108,55	69	46,5%	19.463	11,0%	5,58	32,0%
<b>Saldo</b>		56,38		20,5%	9.206	93,7%		

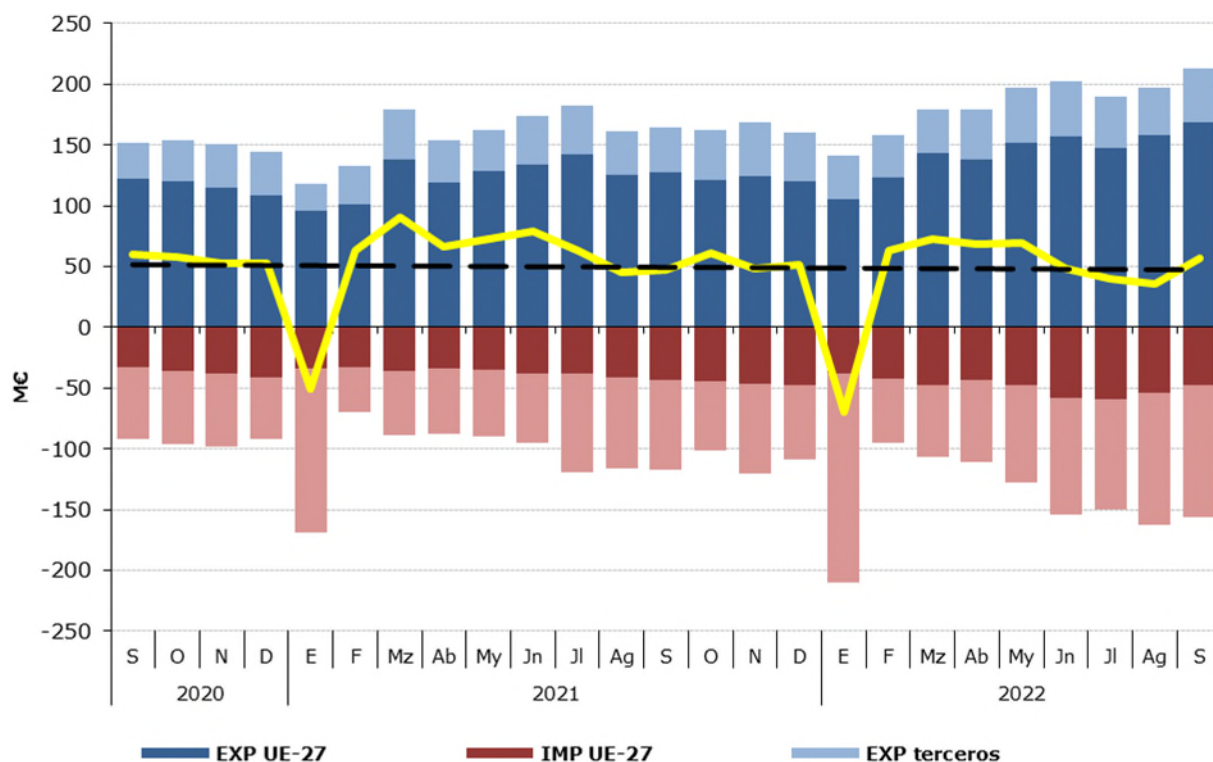
Tabla 62.

**Distribución del comercio exterior grupo Preparaciones de carne y pescado**

Total, UE y Países Terceros.

Septiembre de 2022

	SEPTIEMBRE 2022	Exportaciones		Importaciones		Saldo (Exp-Imp)		Precio Medio (€/kg)	
		Valor Millones €	Peso toneladas	Valor Millones €	Peso toneladas	Valor Millones €	Peso toneladas	Exportado	Importado
<b>TOTAL</b>	<b>PREPARACIONES C y P.</b>	<b>213,0</b>	<b>38.580</b>	<b>156,6</b>	<b>29.373</b>	<b>56,4</b>	<b>9.206</b>	<b>5,52</b>	<b>5,33</b>
	Embutidos de carne	55,2	8.371	9,8	2.603	45,3	5.768	6,59	3,78
	Preparaciones y conservas de pescado	91,8	14.532	103,1	18.507	-11,3	-3.975	6,32	5,57
	Crustáceos y moluscos preparados o conservados	26,0	6.271	21,3	3.781	4,7	2.490	4,15	5,63
	Otros	40,0	9.406	22,4	4.483	17,6	4.924	4,25	5,00
<b>UE-27</b>	<b>PREPARACIONES C y P.</b>	<b>168,7</b>	<b>31.513</b>	<b>48,1</b>	<b>9.911</b>	<b>120,6</b>	<b>21.602</b>	<b>5,35</b>	<b>4,85</b>
	Embutidos de carne	38,7	5.784	9,5	2.450	29,2	3.334	6,69	3,88
	Preparaciones y conservas de pescado	79,7	12.999	13,9	2.835	65,8	10.164	6,13	4,92
	Crustáceos y moluscos preparados o conservados	19,9	5.409	4,3	533	15,6	4.877	3,69	8,16
	Otros	30,3	7.321	20,3	4.093	10,0	3.227	4,14	4,96
<b>PAÍSES TERCEROS</b>	<b>PREPARACIONES C y P.</b>	<b>44,3</b>	<b>7.067</b>	<b>108,6</b>	<b>19.463</b>	<b>-64,2</b>	<b>-12.395</b>	<b>6,27</b>	<b>5,58</b>
	Embutidos de carne	16,4	2.587	0,3	152,9	16,1	2.434	6,35	2,05
	Preparaciones y conservas de pescado	12,1	1.533	89,2	15.672	-77,1	-14.139	7,89	5,69
	Crustáceos y moluscos preparados o conservados	6,1	861	16,9	3.248	-10,9	-2.387	7,05	5,21
	Otros	9,7	2.086	2,1	389	7,6	1.696	4,65	5,43

Gráfico 29.

**Distribución de las exportaciones e importaciones del Grupo Preparaciones de carne y pescado por subgrupos**

Septiembre de 2022



Tabla 63.

**Evolución del comercio exterior Subgrupo Embutidos de carne (1601)**

Septiembre de 2020, 2021 y 2022

Exportación	septiembre 2020	septiembre 2021	septiembre 2022	Importación	septiembre 2020	septiembre 2021	septiembre 2022
Valor (M€)	37,40	44,94	55,15	Valor (M€)	8,04	8,09	9,83
Volumen (t)	6.213	7.297	8.371	Volumen (t)	1.772	2.071	2.603
Precio Medio €/kg	6,02	6,16	6,59	Precio Medio €/kg	4,54	3,91	3,78

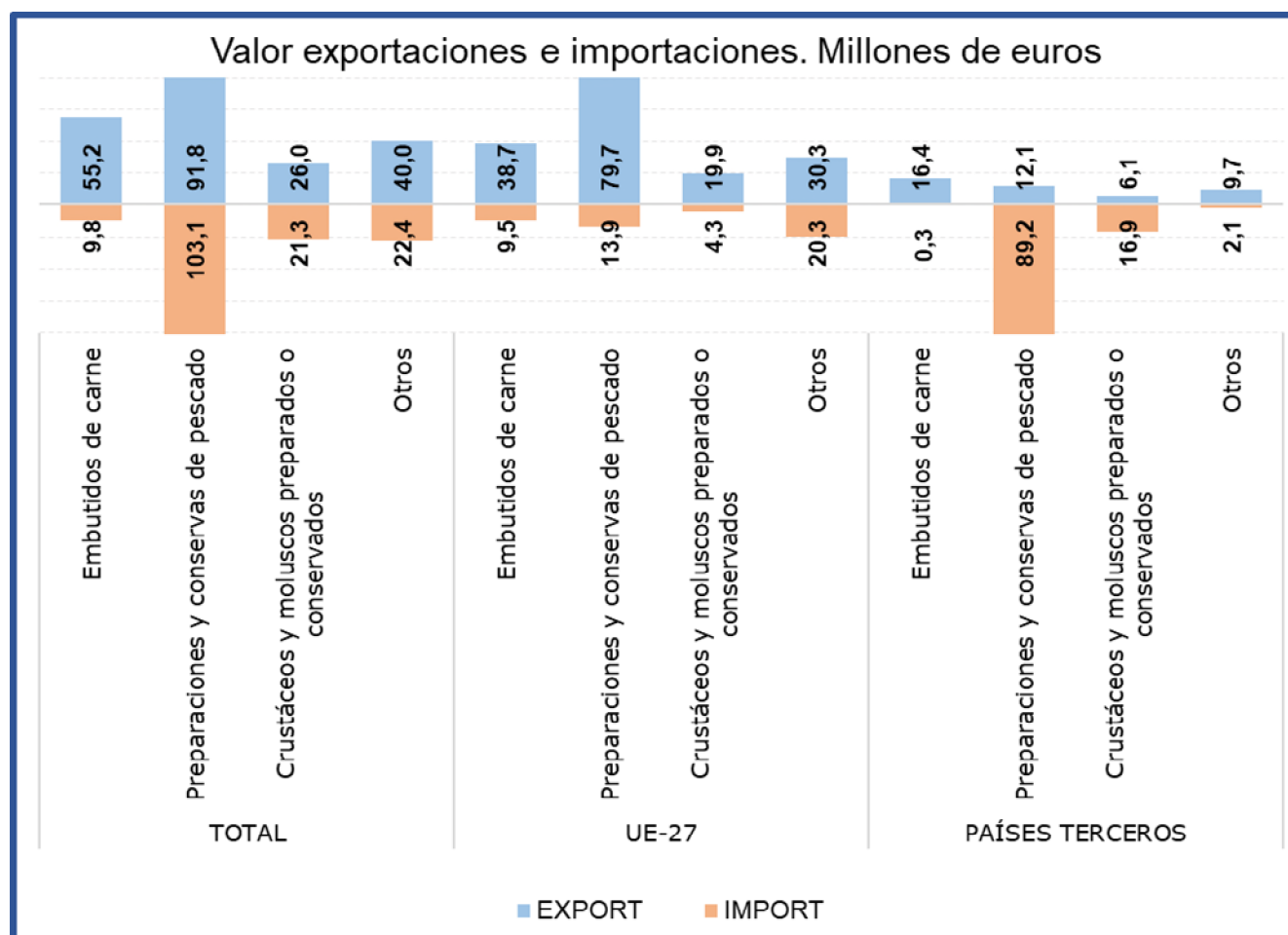
En el subgrupo **Embutidos de carne** las **exportaciones** en el mes de septiembre han alcanzado el **26% del total del grupo, incrementándose** con respecto al mismo mes del año anterior **un 22,7% en valor**. Por su parte las **importaciones han representado el 6% del total**, lo que supone un **incremento del 21,5% en valor**.

Tabla 64.

**Evolución del comercio exterior Subgrupo Preparaciones y conservas de pescado (1604)**

Septiembre de 2020, 2021 y 2022

Exportación	septiembre 2020	septiembre 2021	septiembre 2022	Importación	septiembre 2020	septiembre 2021	septiembre 2022
Valor (M€)	76,02	74,64	91,83	Valor (M€)	49,28	68,18	103,13
Volumen (t)	14.475	14.634	14.532	Volumen (t)	11.380	16.283	18.507
Precio Medio €/kg	5,25	5,10	6,32	Precio Medio €/kg	4,33	4,19	5,57

El subgrupo **Preparaciones y conservas de pescado** es el **más relevante del grupo, siendo el principal tanto en exportaciones como en importaciones**, representando este mes el **43%** y el **66% del total, respectivamente**. Con respecto a septiembre de 2021, **ha aumentado un 23% el valor de las exportaciones**, mientras que **el de las importaciones lo ha hecho en un 51,3%**.

Tabla 65.

**Evolución del comercio exterior Subgrupo Crustáceos y moluscos preparados o conservados (1605)**

Septiembre de 2020, 2021 y 2022

Exportación	septiembre 2020	septiembre 2021	septiembre 2022	Importación	septiembre 2020	septiembre 2021	septiembre 2022
Valor (M€)	17,35	21,11	26,02	Valor (M€)	17,09	20,65	21,28
Volumen (t)	4.261	5.126	6.271	Volumen (t)	3.884	4.586	3.781
Precio Medio €/kg	4,07	4,12	4,15	Precio Medio €/kg	4,40	4,50	5,63

El subgrupo **Crustáceos y moluscos preparados o conservados** ha supuesto este mes el **12% de las exportaciones y el 14 % de las importaciones totales** del grupo.

Las **exportaciones han aumentado un 23,3% en valor**, con respecto a septiembre del año anterior. Por su parte las **importaciones se han incrementado en un 3%**.

## Bebidas (22)

En este grupo se analizan los productos comprendidos en el capítulo 22 del TARIC, correspondiente a Bebidas, líquidos alcohólicos y vinagre.

El grupo **Bebidas** tiene un carácter claramente exportador con una ligera tendencia a la estabilidad.

Gráfico 30  
**Evolución del comercio exterior grupo Bebidas**  
Años 2020, 2021 y 2022. M€



Tabla 66.  
**Variación Interanual del grupo Bebidas**  
Septiembre 2022

Bebidas (22)		M€			t		€/kg	
		septiembre 2022	(%) Sobre Total	Var. septiembre 2022/2021	septiembre 2022	Var. septiembre 2022/2021	septiembre 2022	Var. septiembre 2022/2021
<b>EXP</b>	Total	466,25		1,1%	341.376	-8,7%	1,37	10,7%
	UE-27	205,18	44	-5,6%	198.004	-13,1%	1,04	8,6%
	PPTT	261,07	56	7,1%	143.372	-1,7%	1,82	9,0%
<b>IMP</b>	Total	215,11		29,9%	130.254	13,2%	1,65	14,7%
	UE-27	126,35	59	9,0%	96.092	3,6%	1,31	5,3%
	PPTT	88,76	41	78,3%	34.162	53,2%	2,60	16,4%
<b>Saldo</b>		251,14		-15,0%	211.121	-18,4%		

Tabla 67.

**Distribución del comercio exterior grupo Bebidas**

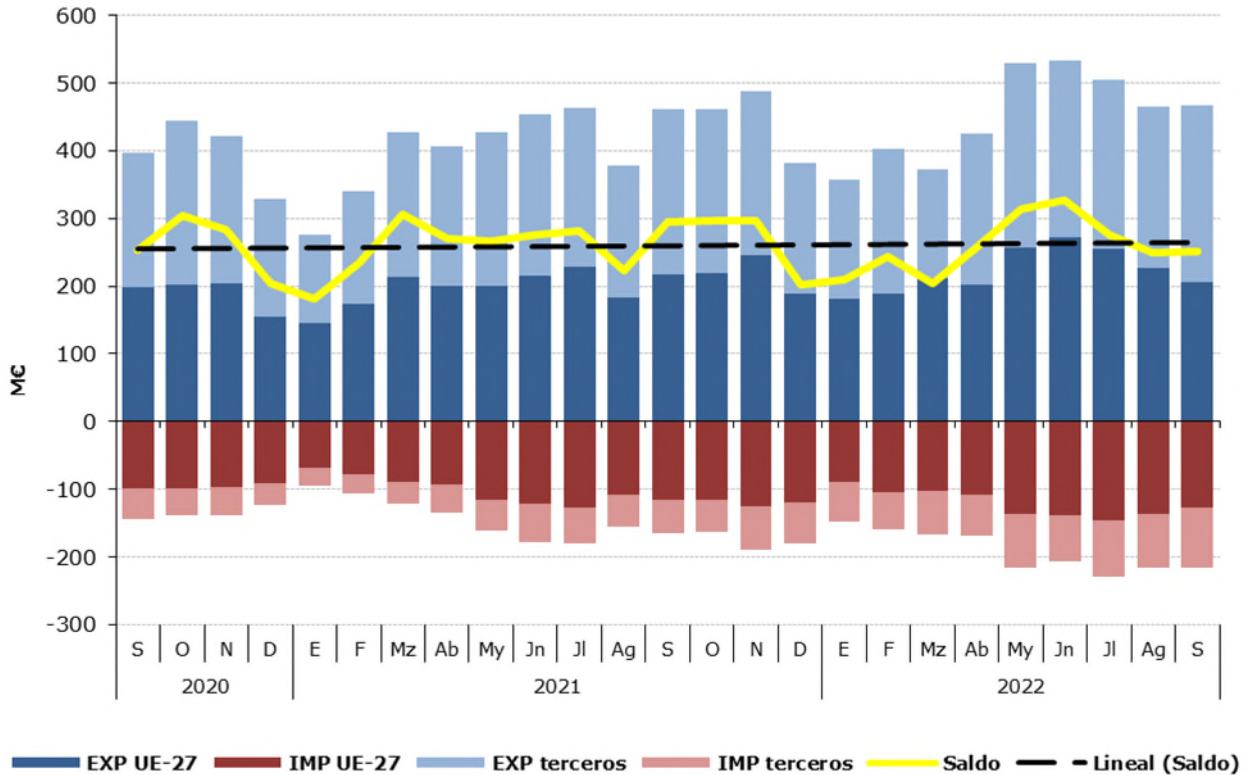
Total, UE y Países Terceros.

Septiembre de 2022

	SEPTIEMBRE 2022	Exportaciones		Importaciones		Saldo (Exp-Imp)		Precio Medio (€/kg)	
		Valor	Peso	Valor	Peso	Valor	Peso	Exportado	Importado
		Millones €	toneladas	Millones €	toneladas	Millones €	toneladas		
<b>TOTAL</b>	<b>BEBIDAS</b>	<b>466,2</b>	<b>341.376</b>	<b>215,1</b>	<b>130.254</b>	<b>251,1</b>	<b>211.121</b>	<b>1,37</b>	<b>1,65</b>
	Bebidas refrescantes	36,4	49.424	34,1	31.422	2,3	18.002	0,74	1,09
	Vinos	273,6	192.265	19,6	4.207	254,0	188.057	1,42	4,66
	Bebidas espirituosas	97,4	27.187	98,3	20.810	-1,0	6.378	3,58	4,73
	Otros	58,8	72.499	63,0	73.816	-4,2	-1.317	0,81	0,85
<b>UE-27</b>	<b>BEBIDAS</b>	<b>205,2</b>	<b>198.004</b>	<b>126,3</b>	<b>96.092</b>	<b>78,8</b>	<b>101.912</b>	<b>1,04</b>	<b>1,31</b>
	Bebidas refrescantes	18,7	27.058	32,8	30.368	-14,1	-3.311	0,69	1,08
	Vinos	116,8	129.811	18,6	3.926	98,2	125.885	0,90	4,75
	Bebidas espirituosas	43,2	8.182	32,5	7.118	10,7	1.065	5,27	4,56
	Otros	26,6	32.953	42,5	54.680	-15,9	-21.727	0,81	0,78
<b>PAÍSES TERCEROS</b>	<b>BEBIDAS</b>	<b>261,1</b>	<b>143.372</b>	<b>88,8</b>	<b>34.162</b>	<b>172,3</b>	<b>109.209</b>	<b>1,82</b>	<b>2,60</b>
	Bebidas refrescantes	17,8	22.366	1,3	1.053	16,5	21.313	0,80	1,27
	Vinos	156,8	62.454	1,0	282	155,8	62.172	2,51	3,48
	Bebidas espirituosas	54,2	19.005	65,9	13.692	-11,7	5.313	2,85	4,81
	Otros	32,2	39.546	20,6	19.135	11,7	20.411	0,82	1,07

Gráfico 31.

**Distribución de las exportaciones e importaciones del Grupo Bebidas por subgrupos**

Septiembre de 2022





Tabla 68.

**Evolución del comercio exterior Subgrupo Vinos y Mostos (2204)**

Septiembre de 2020, 2021 y 2022

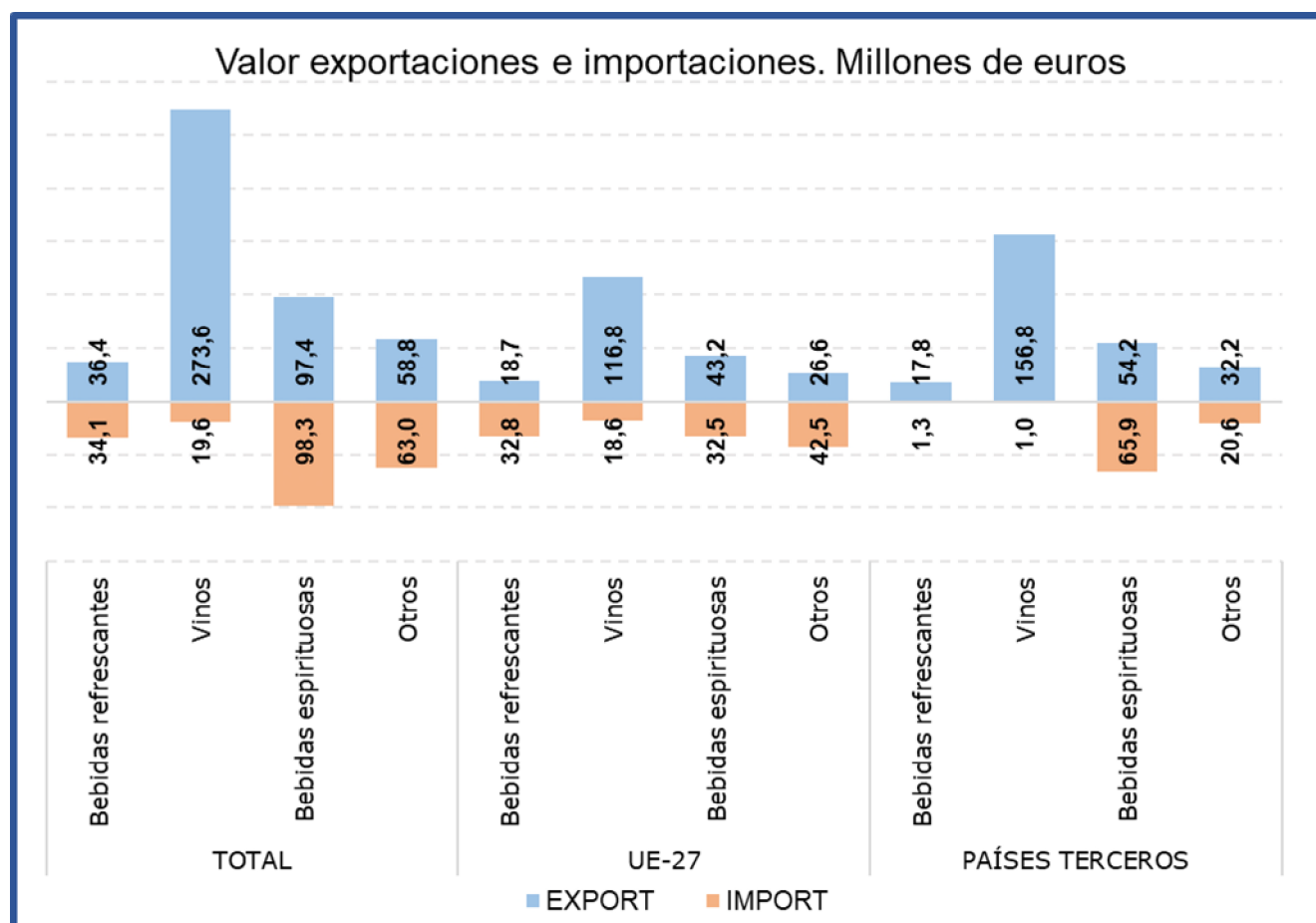
Exportación	septiembre 2020	septiembre 2021	septiembre 2022	Importación	septiembre 2020	septiembre 2021	septiembre 2022
Valor (M€)	240,85	269,73	273,64	Valor (M€)	11,38	21,34	19,62
Volumen (t)	176.928	208.527	192.265	Volumen (t)	3.892	4.726	4.207
Precio Medio €/kg	1,36	1,29	1,42	Precio Medio €/kg	2,93	4,52	4,66

El subgrupo **Vinos y Mostos** es el más relevante de las Bebidas, principalmente en las **exportaciones** suponiendo este mes **el 59% del total del grupo**. Con respecto al mismo mes del año anterior las **exportaciones han aumentado un 1,5% en valor**, debido a la subida de los precios (10%) ya que el volumen exportado ha descendido un 7,8%.

**Las importaciones**, que suponen el **9% de las totales del grupo**, han disminuido un **8,1% en valor** con respecto a septiembre de 2021.

Tabla 69.

**Evolución del comercio exterior Subgrupo Bebidas Espirituosas (2208)**

Septiembre de 2020, 2021 y 2022

Exportación	septiembre 2020	septiembre 2021	septiembre 2022	Importación	septiembre 2020	septiembre 2021	septiembre 2022
Valor (M€)	64,54	88,91	97,37	Valor (M€)	58,20	64,50	98,35
Volumen (t)	19.488	27.738	27.187	Volumen (t)	13.539	14.929	20.810
Precio Medio €/kg	3,31	3,21	3,58	Precio Medio €/kg	4,30	4,32	4,73

El subgrupo de **Bebidas Espirituosas** ha supuesto en septiembre **el 21% de las exportaciones y el 46% de las importaciones totales**, siendo el subgrupo más importante desde el punto de vista importador.

Este mes se ha producido un aumento **del valor** de las **importaciones del 52,5%**, por su parte las **exportaciones continúan la tendencia ascendente iniciada en 2021 con un incremento en el valor de las mismas del 9,5%**.

Tabla 70.

**Evolución del comercio exterior Subgrupo Bebidas Refrescantes (2202)**

Septiembre de 2020, 2021 y 2022

Exportación	septiembre 2020	septiembre 2021	septiembre 2022	Importación	septiembre 2020	septiembre 2021	septiembre 2022
Valor (M€)	36,84	40,94	36,45	Valor (M€)	27,81	30,83	34,13
Volumen (t)	59.458	62.820	49.424	Volumen (t)	27.564	30.615	31.422
Precio Medio €/kg	0,62	0,65	0,74	Precio Medio €/kg	1,01	1,01	1,09

Las **Bebidas Refrescantes** han representado **el 8% de las exportaciones y el 16% de las importaciones** totales del grupo.

En septiembre **se ha reducido un 11% el valor de las exportaciones**, mientras que el **valor de las importaciones se ha incrementado un 10,7%**.

## Subproductos de la Industria Alimentaria y Piensos (23)

En este grupo se analizan los productos comprendidos en el capítulo 23 del TARIC, correspondiente a Residuos y desperdicios de las industrias alimentarias; alimentos preparados para animales.

El grupo **Subproductos de la Industria Alimentaria y Piensos** es marcadamente importador con variaciones mensuales notables y tendencia decreciente.

Gráfico 32.

**Evolución del comercio exterior grupo Subproductos de la Industria Alimentaria y Piensos.**  
Años 2020, 2021 y 2022. M€



Tabla 71.

**Variación Interanual del grupo Subproductos de la Industria Alimentaria y Piensos.**  
Septiembre 2022

Piensos (23)		M€			t		€/kg	
		septiembre 2022	(%) Sobre Total	Var. septiembre 2022/2021	septiembre 2022	Var. septiembre 2022/2021	septiembre 2022	Var. septiembre 2022/2021
EXP	Total	132,65		5,9%	131.423	-26,7%	1,01	44,4%
	UE-27	95,46	72	13,7%	101.287	-20,7%	0,94	43,3%
	PPTT	37,19	28	-10,0%	30.136	-41,6%	1,23	54,1%
IMP	Total	237,98		2,3%	414.403	-17,4%	0,57	23,8%
	UE-27	101,39	43	10,3%	127.611	-0,3%	0,79	10,6%
	PPTT	136,59	57	-2,9%	286.792	-23,3%	0,48	26,5%
<b>Saldo</b>		-105,33		1,9%	-282.980	12,2%		

Tabla 72.

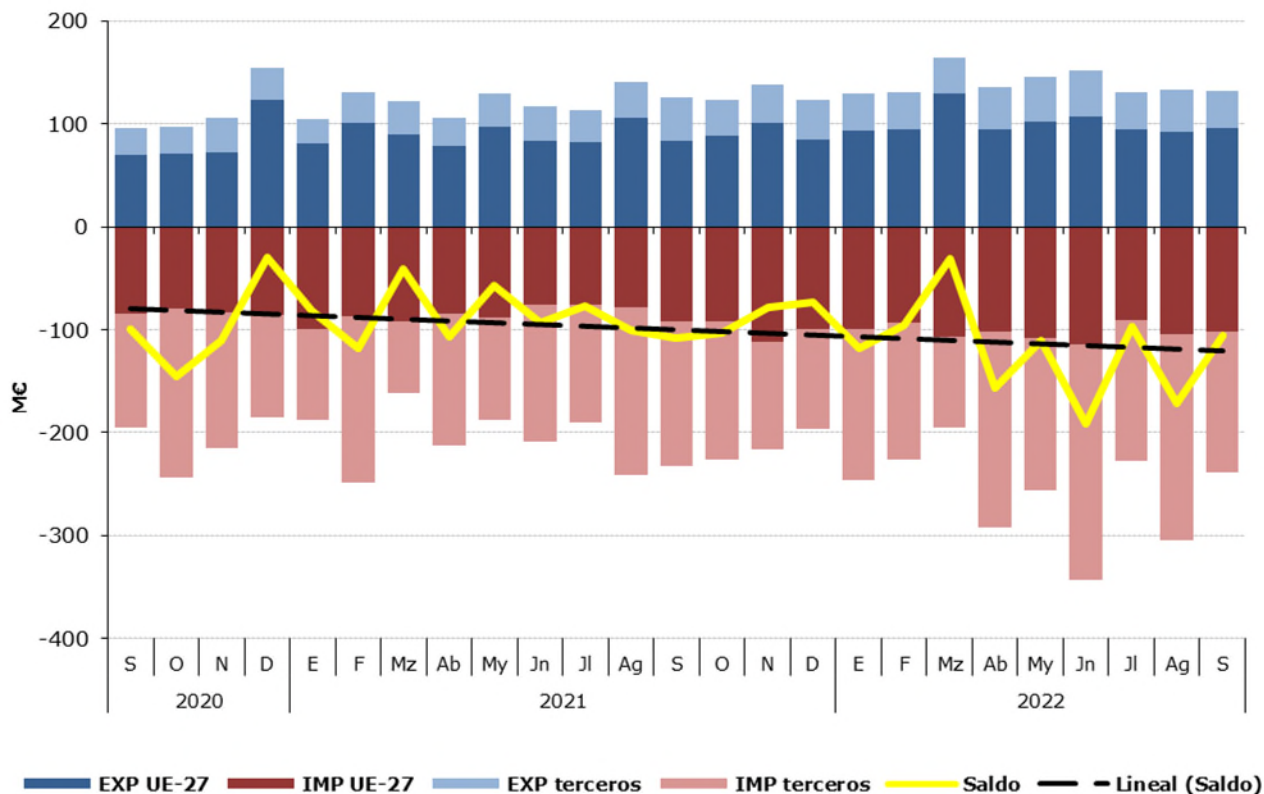
**Distribución del comercio exterior grupo Subproductos de la Industria Alimentaria y Piensos.**

Total, UE y Países Terceros.

Septiembre de 2022

	SEPTIEMBRE 2022	Exportaciones		Importaciones		Saldo (Exp-Imp)		€/kg	
		Valor Millones €	Peso toneladas	Valor Millones €	Peso toneladas	Valor Millones €	Peso toneladas	Exportado	Importado
<b>TOTAL</b>	<b>SUBPRODUCTOS Y PIENSOS</b>	<b>132,6</b>	<b>131.423</b>	<b>238,0</b>	<b>414.403</b>	<b>-105,3</b>	<b>-282.980</b>	<b>1,01</b>	<b>0,57</b>
	Piensos	90,0	67.263	74,5	48.461	15,5	18.801	1,34	1,54
	Tortas de Soja	7,0	14.185	80,6	143.551	-73,6	-129.365	0,49	0,56
	Otras Tortas	4,7	12.429	29,6	99.855	-24,8	-87.426	0,38	0,30
	Proteína Animal Transformada	25,0	25.647	14,0	10.372	11,1	15.275	0,98	1,35
	Otros	5,9	11.899	39,4	112.164	-33,5	-100.265	0,49	0,35
<b>UE-27</b>	<b>SUBPRODUCTOS Y PIENSOS</b>	<b>95,5</b>	<b>101.287</b>	<b>101,4</b>	<b>127.611</b>	<b>-5,9</b>	<b>-26.324</b>	<b>0,94</b>	<b>0,79</b>
	Piensos	61,2	47.724	63,4	38.968	-2,2	8.757	1,28	1,63
	Tortas de Soja	7,0	14.185	8,0	14.819	-1,0	-634	0,49	0,54
	Otras Tortas	4,7	12.406	12,1	36.456	-7,4	-24.049	0,38	0,33
	Proteína Animal Transformada	18,0	17.700	6,5	5.665	11,5	12.035	1,02	1,14
	Otros	4,6	9.271	11,5	31.703	-6,9	-22.432	0,49	0,36
<b>PAÍSES TERCEROS</b>	<b>SUBPRODUCTOS Y PIENSOS</b>	<b>37,2</b>	<b>30.136</b>	<b>136,6</b>	<b>286.792</b>	<b>-99,4</b>	<b>-256.656</b>	<b>1,23</b>	<b>0,48</b>
	Piensos	28,9	19.539	11,1	9.494	17,7	10.045	1,48	1,17
	Tortas de Soja	0,0	0	72,6	128.731	-72,6	-128.731	0,00	0,56
	Otras Tortas	0,0	22	17,5	63.399	-17,5	-63.377	1,43	0,28
	Proteína Animal Transformada	7,0	7.946	7,5	4.707	-0,5	3.240	0,88	1,59
	Otros	1,3	2.629	27,8	80.461	-26,5	-77.833	0,49	0,35

Gráfico 33.

**Distribución de las exportaciones e importaciones del Grupo Subproductos de la Industria Alimentaria y Piensos, por subgrupos**

Septiembre de 2022



Tabla 73.

**Evolución del comercio exterior Subgrupo Piensos (2309)**

Septiembre de 2020, 2021 y 2022

Exportación	septiembre 2020	septiembre 2021	septiembre 2022	Importación	septiembre 2020	septiembre 2021	septiembre 2022
Valor (M€)	60,81	77,83	90,02	Valor (M€)	68,19	71,90	74,50
Volumen (t)	73.054	75.807	67.263	Volumen (t)	36.408	43.708	48.461
€/kg	0,83	1,03	1,34	€/kg	1,87	1,65	1,54

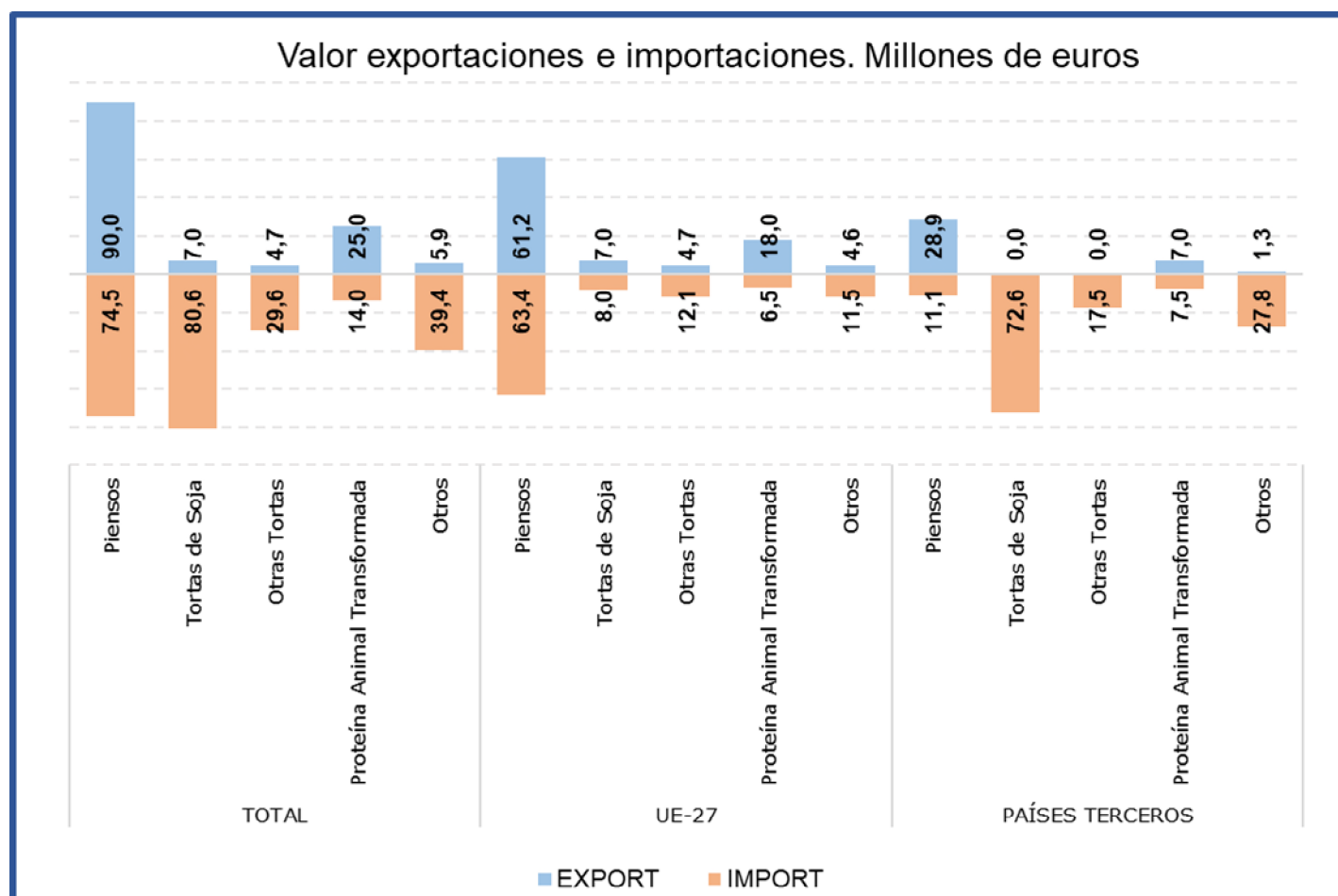
Este mes el subgrupo **Piensos** es **el más relevante del grupo desde el punto de vista exportador**, ya que supone el **68% de las exportaciones** totales. **Desde el punto de vista importador este subgrupo supone el 31% de las importaciones** totales, siendo el segundo en importancia dentro del grupo.

Con respecto a septiembre del año anterior **el valor de las exportaciones se ha incrementado un 15,7%**, debido fundamentalmente al incremento de los precios (30,4%) ya que el volumen exportado se ha reducido un 11,3%.

Las **importaciones se han incrementado en un 3,6% en valor** con respecto a septiembre del año anterior, consecuencia del aumento del volumen importado (10,9%).

Tabla 74.

**Evolución del comercio exterior Subgrupo Tortas de Soja (2304)**

Septiembre de 2020, 2021 y 2022

Exportación	septiembre 2020	septiembre 2021	septiembre 2022	Importación	septiembre 2020	septiembre 2021	septiembre 2022
Valor (M€)	8,94	12,71	7,01	Valor (M€)	93,00	104,08	80,58
Volumen (t)	26.658	33.562	14.185	Volumen (t)	298.654	268.547	143.551
€/kg	0,34	0,38	0,49	€/kg	0,31	0,39	0,56

Las **Tortas de Soja** suponen este mes el **5% de las exportaciones y el 34% de las importaciones**, siendo el **principal subgrupo en importancia desde el punto de vista importador** del grupo. En septiembre **ha disminuido el valor tanto de las exportaciones (-44,9%) como de las importaciones (-22,6%)**, estando ambos descensos marcados por la bajada del volumen exportado e importado, ya que los precios han aumentado.

Tabla 75.

**Evolución del comercio exterior Subgrupo Otras Tortas (2306)**

Septiembre de 2020, 2021 y 2022

Exportación	septiembre 2020	septiembre 2021	septiembre 2022	Importación	septiembre 2020	septiembre 2021	septiembre 2022
Valor (M€)	6,40	7,27	4,72	Valor (M€)	17,42	21,29	29,57
Volumen (t)	37.527	27.449	12.429	Volumen (t)	85.923	78.246	99.855
€/kg	0,17	0,26	0,38	€/kg	0,20	0,27	0,30

Este mes, el subgrupo **Otras Tortas** representa el **4% de las exportaciones y el 12% de las importaciones totales del grupo**. Con respecto al año anterior **se ha incrementado un 38,9% el valor de las importaciones** mientras que **el de las exportaciones se ha reducido un 35%**.

Tabla 76.

**Evolución del comercio exterior Subgrupo Proteína Animal Transformada (2301)**

Septiembre de 2020, 2021 y 2022

Exportación	septiembre 2020	septiembre 2021	septiembre 2022	Importación	septiembre 2020	septiembre 2021	septiembre 2022
Valor (M€)	15,26	22,28	25,03	Valor (M€)	8,63	12,74	13,98
Volumen (t)	23.297	27.407	25.647	Volumen (t)	10.511	12.960	10.372
€/kg	0,66	0,81	0,98	€/kg	0,82	0,98	1,35

La **Proteína Animal Transformada** representa **el 19% de las exportaciones y el 6% de las importaciones del grupo**. Este mes **se ha incrementado el valor tanto de las exportaciones (12,4%) como de las importaciones (9,7%)** con respecto a septiembre de 2021.

## Anexo. Listado de productos

Exportación	Valor (Mill €)		Var. (%) Septiembre 2022/2021	Volumen (T)		Var. (%) Septiembre 2022/2021
	Septiembre 2022	Septiembre 2021		Septiembre 2022	Septiembre 2021	
<b>Animales Vivos (01)</b>	<b>49,08</b>	<b>52,52</b>	<b>-6,5%</b>	<b>13.074</b>	<b>19.340</b>	<b>-32,4%</b>
Caballos, asnos, mulos y burdéganos vivos (0101)	2,16	0,86	151,4%	171	105	63,5%
Animales vivos de la especie bovina (0102)	15,19	21,21	-28,4%	4.156	8.105	-48,7%
Animales vivos de la especie porcina (0103)	10,18	9,08	12,1%	6.088	8.029	-24,2%
Animales vivos de las especies ovina o caprina (0104)	7,12	7,12	0,0%	2.009	2.103	-4,5%
Gallos, gallinas, patos, gansos (0105)	6,54	7,78	-16,0%	432	802	-46,1%
Los demás animales vivos (0106)	7,89	6,46	22,1%	217	196	11,0%
<b>Carne y despojos comestibles (02)</b>	<b>836,07</b>	<b>700,29</b>	<b>19,4%</b>	<b>263.934</b>	<b>290.031</b>	<b>-9,0%</b>
Carne de bovino, fresca o refrigerada (0201)	81,83	61,76	32,5%	15.002	14.402	4,2%
Carne de bovino congelada (0202)	21,37	18,98	12,6%	3.764	4.534	-17,0%
Carne de porcino, fresca, refrigerada o congelada (0203)	501,84	413,66	21,3%	163.730	175.261	-6,6%
Carne de ovino o caprino, fresca, refrigerada o congelada (0204)	20,71	18,75	10,4%	3.275	3.689	-11,2%
Carne de animales de las especies caballar, asnal o mular, fresca o refrigerada (0205)	2,63	1,96	34,5%	506	409	23,7%
Despojos comestibles de animales de las especies bovina, porcina, ovina, caprina (0206)	80,39	70,77	13,6%	42.650	49.163	-13,2%
Carne y despojos comestibles de aves (0207)	40,38	37,49	7,7%	16.505	23.093	-28,5%
Las demás carnes y despojos comestibles, frescos, refrigerados o congelados (0208)	5,25	5,33	-1,6%	1.155	1.319	-12,4%
Tocino sin partes magras y grasas de cerdo o de ave (0209)	14,87	11,41	30,3%	10.262	11.325	-9,4%
Carne y despojos comestibles, salados o en salmuera, secos o ahumados (0210)	66,80	60,17	11,0%	7.083	6.836	3,6%
<b>Pescados y crustáceos, moluscos (03)</b>	<b>360,54</b>	<b>335,19</b>	<b>7,6%</b>	<b>83.882</b>	<b>85.118</b>	<b>-1,5%</b>
Peces vivos (0301)	2,84	6,06	-53,1%	409	1.234	-66,8%
Pescado fresco o refrigerado (0302)	56,08	51,64	8,6%	9.311	8.367	11,3%
Pescado congelado (0303)	93,79	75,24	24,7%	41.522	41.021	1,2%
Filetes y demás carne de pescado frescos, refrigerados o congelados (0304)	49,37	38,46	28,4%	6.814	5.562	22,5%
Pescado seco, salado o en salmuera y ahumado (0305)	9,21	11,38	-19,1%	995	1.558	-36,1%
Crustáceos (0306)	44,50	47,42	-6,2%	4.703	5.736	-18,0%
Moluscos (0307)	103,74	104,42	-0,7%	20.070	21.583	-7,0%
Invertebrados acuáticos (excluidos Crustáceos y Moluscos) (0308)	1,02	0,58	75,6%	57	57	-0,5%
Harina, polvo y pellets de pescado (0309)	0,00	--	--	0	--	--
<b>Leche y productos lácteos, huevos y miel (04)</b>	<b>177,77</b>	<b>154,04</b>	<b>15,4%</b>	<b>64.321</b>	<b>72.535</b>	<b>-11,3%</b>
Leche y nata sin concentrar (0401)	22,68	22,95	-1,2%	14.447	16.972	-14,9%
Leche y nata concentradas (0402)	12,50	15,19	-17,7%	4.177	6.572	-36,4%
Leches fermentadas (0403)	13,01	17,21	-24,4%	7.932	13.696	-42,1%
Lactosuero (0404)	8,45	7,90	6,9%	5.826	6.321	-7,8%
Mantequilla y demás materias grasas de la leche (0405)	17,38	6,68	160,3%	8.703	1.439	504,7%
Quesos y requesón (0406)	64,79	50,46	28,4%	9.896	10.418	-5,0%
Huevos de ave con cascarón frescos, conservados o cocidos (0407)	20,61	18,80	9,6%	7.484	10.736	-30,3%
Huevos de ave sin cascara y yemas de huevo (0408)	7,11	4,86	46,4%	3.383	3.853	-12,2%
Miel natural (0409)	10,48	8,93	17,4%	2.383	2.319	2,7%
Insectos y demás productos comestibles de origen animal no comprendidos en otras partidas (0410)	0,77	1,06	-27,7%	88	209	-57,7%

Exportación	Valor (Mill €)		Var. (%)	Volumen (T)		Var. (%)
	Septiembre 2022	Septiembre 2021	Septiembre 2022/2021	Septiembre 2022	Septiembre 2021	Septiembre 2022/2021
<b>Los demás productos de origen animal no comprendidos en otros capítulos (05)</b>	<b>33,43</b>	<b>34,43</b>	<b>-2,9%</b>	<b>17.744</b>	<b>20.204</b>	<b>-12,2%</b>
Cabello en bruto (0501)	0,00	0,00	--	0	0	--
Cerdas de jabalí o de cerdo (0502)	0,02	0,00	7367,7%	22	0	70380,6%
Tripas, vejigas y estómagos de animales (0504)	19,31	20,86	-7,4%	6.475	7.527	-14,0%
Pielés y otras partes de aves con las plumas o con el plumón (0505)	2,17	3,16	-31,3%	2.390	2.063	15,8%
Huesos y núcleos córneos (0506)	0,51	1,05	-51,2%	330	600	-45,0%
Marfil, concha de tortuga, ballenas de mamíferos marinos (0507)	0,46	0,49	-6,7%	16	23	-31,0%
Coral y materias similares (0508)	0,00	0,13	-98,3%	0	1	-98,9%
Ámbar gris, castóreo, algalia y almizcle (0510)	1,51	1,13	34,3%	665	605	10,0%
Productos de origen animal no comprendidos en otras partidas (0511)	9,43	7,61	23,9%	7.845	9.386	-16,4%
<b>Plantas vivas y productos de la floricultura (06)</b>	<b>42,05</b>	<b>42,44</b>	<b>-0,9%</b>	<b>29.657</b>	<b>29.524</b>	<b>0,4%</b>
Bulbos, cebollas, tubérculos, raíces tuberosas, garras y rizomas (0601)	0,43	0,69	-37,0%	401	177	126,6%
Las demás plantas vivas, esquejes, estaquillas e injertos (0602)	36,01	35,21	2,3%	25.761	27.262	-5,5%
Flores y capullos, cortados para ramos o adornos (0603)	2,72	3,18	-14,4%	2.338	756	209,3%
Follaje, hojas, ramas y demás partes de plantas (0604)	2,88	3,36	-14,1%	1.158	1.330	-13,0%
<b>Legumbres y hortalizas (07)</b>	<b>346,42</b>	<b>289,79</b>	<b>19,5%</b>	<b>283.071</b>	<b>293.711</b>	<b>-3,6%</b>
Patatas frescas o refrigeradas (0701)	13,85	6,25	121,6%	43.914	24.615	78,4%
Tomates frescos o refrigerados (0702)	29,96	35,39	-15,3%	17.061	22.885	-25,5%
Cebollas, chalotes, ajos, puerros frescos o refrigerados (0703)	49,08	48,85	0,5%	44.345	53.075	-16,4%
Coles, coliflores, coles rizadas, colinabos y similares (0704)	5,14	5,70	-9,8%	2.958	3.793	-22,0%
Lechugas y achicorias (0705)	19,33	22,74	-15,0%	12.342	20.513	-39,8%
Zanahorias, nabos, remolachas para ensalada (0706)	3,18	2,31	37,6%	6.338	4.640	36,6%
Pepinos y pepinillos frescos o refrigerados (0707)	51,43	26,18	96,5%	34.603	32.078	7,9%
Legumbres, incluso desvainadas, frescas o refrigeradas (0708)	2,23	2,61	-14,6%	1.029	1.417	-27,4%
Las demás hortalizas frescas o refrigeradas (0709)	100,54	74,87	34,3%	57.787	63.425	-8,9%
Legumbres y hortalizas, incluso cocidas con agua o vapor, congeladas (0710)	52,24	49,50	5,5%	47.140	53.115	-11,2%
Legumbres y hortalizas conservadas provisionalmente (0711)	8,70	3,75	131,9%	8.078	4.486	80,1%
Legumbres y hortalizas secas, incluso en trozos o en rodajas o trituradas (0712)	3,25	4,01	-18,9%	1.587	2.063	-23,1%
Leguminosas grano (0713)	3,65	3,24	12,5%	1.943	2.388	-18,6%
Raíces de mandioca (yuca), arrurruz o salep, batatas (0714)	3,84	4,39	-12,6%	3.948	5.217	-24,3%
<b>Frutas y frutos (08)</b>	<b>540,79</b>	<b>588,30</b>	<b>-8,1%</b>	<b>329.770</b>	<b>425.460</b>	<b>-22,5%</b>
Cocos, nueces del Brasil y nueces de cajuil (0801)	4,94	2,49	98,9%	934	642	45,5%
Los demás frutos de cáscara frescos o secos (0802)	66,37	83,11	-20,1%	13.060	16.252	-19,6%
Bananas o plátanos frescos o secos (0803)	6,53	6,36	2,7%	8.210	10.496	-21,8%
Dátiles, higos, piñas, aguacates, guayabas y mangos (0804)	53,75	48,65	10,5%	27.595	25.943	6,4%
Cítricos (0805)	69,35	76,32	-9,1%	50.679	59.261	-14,5%
Uvas y pasas (0806)	93,19	98,76	-5,6%	40.724	45.874	-11,2%

Exportación	Valor (Mill €)		Var. (%) Septiembre 2022/2021	Volumen (T)		Var. (%) Septiembre 2022/2021
	Septiembre 2022	Septiembre 2021		Septiembre 2022	Septiembre 2021	
Melones, sandías y papayas frescos (0807)	48,22	34,23	40,9%	57.613	76.842	-25,0%
Frutas de pepita (0808)	22,76	36,42	-37,5%	24.494	44.300	-44,7%
Frutas de hueso (0809)	116,78	136,16	-14,2%	77.782	104.015	-25,2%
Frutos rojos, kiwis y caquis (0810)	36,98	34,88	6,0%	14.214	17.066	-16,7%
Frutos congelados (0811)	6,00	8,06	-25,5%	3.044	4.650	-34,5%
Frutos conservados provisionalmente (0812)	0,87	0,66	31,6%	590	420	40,3%
Frutos secos (excl. 0801 a 0806) mezclas de frutos secos (0813)	13,89	20,98	-33,8%	10.054	18.582	-45,9%
Cortezas de cítricos, melones y sandías frescas o congeladas (0814)	1,16	1,22	-4,7%	776	1.117	-30,5%
<b>Café, te, yerba mate y especias (09)</b>	<b>72,18</b>	<b>56,93</b>	<b>26,8%</b>	<b>16.122</b>	<b>15.973</b>	<b>0,9%</b>
Café (0901)	32,03	26,51	20,8%	6.685	7.289	-8,3%
Té (0902)	0,97	1,23	-21,0%	57	108	-47,2%
Yerba mate (0903)	0,06	0,02	217,4%	9	3	241,6%
Pimienta (0904)	23,95	17,24	39,0%	7.230	6.396	13,0%
Vainilla (0905)	0,00	0,06	-91,6%	0	40	-99,9%
Canela y flores de canelero (0906)	0,27	0,49	-45,6%	73	136	-46,2%
Clavo (0907)	0,21	0,17	21,2%	28	27	5,9%
Nuez moscada, macis, amomos y cardamomos (0809)	0,27	0,32	-17,4%	21	25	-17,0%
Semillas de anís, badiana, hinojo, cilantro, comino, alcaravea y bayas de enebro (0909)	1,63	1,67	-2,2%	482	630	-23,5%
Jengibre, azafrán, cúrcuma, tomillo, hojas de laurel, curry y demás especias (0910)	12,79	9,22	38,8%	1.537	1.319	16,5%
<b>Cereales (10)</b>	<b>34,36</b>	<b>42,40</b>	<b>-19,0%</b>	<b>47.930</b>	<b>83.143</b>	<b>-42,4%</b>
Trigo (1001)	4,11	17,61	-76,7%	6.137	39.759	-84,6%
Centeno (1002)	0,52	0,41	26,7%	1.270	1.612	-21,2%
Cebada (1003)	1,59	1,28	24,8%	3.221	4.115	-21,7%
Avena (1004)	1,17	2,90	-59,7%	2.830	7.019	-59,7%
Maíz (1005)	7,08	5,05	40,1%	11.955	9.815	21,8%
Arroz (1006)	18,66	13,86	34,6%	21.245	19.193	10,7%
Sorgo para grano (1007)	0,07	0,11	-38,2%	77	315	-75,7%
Alforfón, mijo y alpiste (1008)	1,15	1,17	-1,6%	1.195	1.315	-9,1%
<b>Productos de la molinería, Malta, Almidón y fécula (11)</b>	<b>41,28</b>	<b>31,00</b>	<b>33,2%</b>	<b>51.056</b>	<b>49.994</b>	<b>2,1%</b>
Harina de trigo y de morcajo (1101)	4,02	3,44	16,8%	7.706	9.723	-20,7%
Harina de cereales (1102)	2,26	0,76	198,0%	3.905	1.261	209,8%
Grañones, sémola y pellets de cereales (1103)	7,39	5,87	25,9%	12.390	11.635	6,5%
Granos de cereales trabajados de otra forma (1104)	3,04	2,37	28,2%	5.157	5.245	-1,7%
Harina, sémola, polvo, copos, gránulos y pellets de patatas (1105)	0,82	0,67	22,7%	384	350	9,6%
Harina, sémola y polvo de las legumbres secas de la partida 0713 (1106)	9,84	9,26	6,2%	2.190	1.960	11,8%
Malta (1107)	3,26	2,58	26,3%	5.531	6.593	-16,1%
Almidón y fécula (1108)	10,50	5,88	78,6%	13.683	13.078	4,6%
Gluten de trigo (1109)	0,14	0,16	-11,2%	111	150	-25,9%

Exportación	Valor (Mill €)		Var. (%) Septiembre 2022/2021	Volumen (T)		Var. (%) Septiembre 2022/2021
	Septiembre 2022	Septiembre 2021		Septiembre 2022	Septiembre 2021	
<b>Semillas oleaginosas y plantas industriales (12)</b>	<b>112,62</b>	<b>93,70</b>	<b>20,2%</b>	<b>256.535</b>	<b>295.877</b>	<b>-13,3%</b>
Habas de soja (1201)	0,33	0,07	349,9%	462	66	595,7%
Cacahuets crudos (1202)	0,16	0,30	-47,8%	64	171	-62,6%
Semilla de lino (1204)	0,06	0,05	20,9%	34	73	-53,1%
Semilla de nabo o de colza (1205)	8,27	8,19	1,0%	11.674	13.675	-14,6%
Semilla de girasol (1206)	2,25	4,71	-52,2%	504	1.660	-69,6%
Las demás semillas y frutos oleaginosos (1207)	4,53	3,69	22,7%	1.073	1.419	-24,4%
Harina de semillas o de frutos oleaginosos (1208)	0,24	0,23	2,6%	250	565	-55,7%
Semillas, frutos y esporas para siembra (1209)	14,23	14,41	-1,3%	3.187	5.340	-40,3%
Conos de lúpulo frescos o secos (1210)	0,05	0,04	36,5%	2	1	25,2%
Plantas, semillas y frutos utilizadas en perfumería, medicina o insecticidas (1211)	7,09	6,40	10,8%	1.355	1.293	4,8%
Algarrobos, algas, remolacha azucarera y caña de azúcar, frescas o refrigeradas (1212)	6,14	5,32	15,5%	4.343	5.045	-13,9%
Paja y cascabillo de cereales (1213)	7,35	8,17	-10,0%	50.924	68.997	-26,2%
Forrajes (1214)	61,92	42,12	47,0%	182.662	197.571	-7,5%
<b>Gomas, resinas y demás jugos y extractos vegetales (13)</b>	<b>58,40</b>	<b>46,95</b>	<b>24,4%</b>	<b>3.296</b>	<b>3.626</b>	<b>-9,1%</b>
Goma laca, gomas, resinas y oleorresinas (1301)	0,44	0,17	167,3%	106	34	210,8%
Jugos y extractos vegetales (1302)	57,96	46,79	23,9%	3.190	3.592	-11,2%
<b>Materias trenzables y demás productos de origen vegetal (14)</b>	<b>0,87</b>	<b>1,07</b>	<b>-19,1%</b>	<b>1.890</b>	<b>2.781</b>	<b>-32,0%</b>
Materias vegetales de las especies utilizadas en cestería o espartería (1401)	0,41	0,40	2,6%	202	502	-59,7%
Productos vegetales no comprendidos en otras partidas (1404)	0,46	0,68	-31,8%	1.688	2.279	-26,0%
<b>Grasas y aceites (15)</b>	<b>617,68</b>	<b>524,12</b>	<b>17,9%</b>	<b>232.757</b>	<b>269.016</b>	<b>-13,5%</b>
Grasa de cerdo de ave (1501)	3,32	2,57	28,9%	2.377	1.887	26,0%
Grasas de bovino, ovino o caprino (1502)	0,24	0,53	-55,0%	200	625	-67,9%
Estearina solar y aceite de manteca de cerdo (1503)	0,00	0,01	-86,4%	1	4	-86,3%
Las demás grasas y aceites animales (1506)	0,59	1,04	-43,6%	516	1.065	-51,6%
Aceite de soja (1507)	33,46	56,01	-40,3%	22.048	52.429	-57,9%
Aceite de cacahuete (1508)	0,02	0,10	-81,4%	5	28	-83,5%
Aceite de oliva (1509+1510)	384,64	329,37	16,8%	99.142	102.874	-3,6%
Aceite de palma (1511)	13,64	3,62	276,5%	6.601	2.757	139,4%
Aceites de girasol (1512)	58,16	28,56	103,6%	27.948	21.439	30,4%
Aceites de coco, de almendra o de babasú (1513)	5,38	2,45	119,3%	2.319	1.312	76,7%
Aceites de nabo, colza o mostaza (1514)	10,05	2,02	397,3%	5.309	1.300	308,4%
Las demás grasas y aceites vegetales fijos (1515)	19,02	16,10	18,2%	5.677	5.108	11,1%
Grasas y aceites parcial o totalmente hidrogenados (1516)	10,14	7,06	43,6%	3.573	4.349	-17,8%
Margarina y mezclas alimenticias de grasas o de aceites (1517)	29,86	17,11	74,5%	12.288	10.898	12,7%
Grasas y aceites cocidos, oxidados, deshidratados...etc. (1518)	27,77	51,19	-45,8%	17.861	43.657	-59,1%
Glicerol en bruto (1520)	9,62	5,82	65,4%	19.181	18.633	2,9%



Exportación	Valor (Mill €)		Var. (%) Septiembre 2022/2021	Volumen (T)		Var. (%) Septiembre 2022/2021
	Septiembre 2022	Septiembre 2021		Septiembre 2022	Septiembre 2021	
Ceras vegetales, de abejas u otros insectos (1521)	0,30	0,20	52,1%	70	33	113,6%
Degrás, residuos del tratamiento de las grasas o ceras (1522)	11,47	0,34	3242,2%	7.642	618	1136,5%
<b>Conservas de carnes y pescados, crustáceos y moluscos (16)</b>	<b>213,02</b>	<b>164,59</b>	<b>29,4%</b>	<b>38.580</b>	<b>34.242</b>	<b>12,7%</b>
Embutidos de carne, despojos o sangre (1601)	55,15	44,94	22,7%	8.371	7.297	14,7%
Las demás preparaciones y conservas de carne (1602)	39,24	22,17	77,0%	9.243	7.012	31,8%
Extractos y jugos de carnes, pescados, crustáceos o moluscos (1603)	0,78	1,74	-55,1%	163	173	-5,5%
Preparaciones y conservas de pescado, caviar y sus sucedáneos (1604)	91,83	74,64	23,0%	14.532	14.634	-0,7%
Conservas de crustáceos y moluscos (1605)	26,02	21,11	23,3%	6.271	5.126	22,3%
<b>Azúcares y artículos de confitería (17)</b>	<b>84,28</b>	<b>73,39</b>	<b>14,8%</b>	<b>35.135</b>	<b>36.016</b>	<b>-2,4%</b>
Azúcar de caña o remolacha (1701)	5,14	4,73	8,6%	6.608	7.671	-13,8%
Los demás azúcares, (lactosa, maltosa, glucosa y fructosa) (1702)	5,83	3,97	46,9%	5.458	5.192	5,1%
Melaza de la extracción o refinado del azúcar (1703)	0,03	2,46	-98,8%	55	1.361	-96,0%
Artículos de confitería sin cacao (1704)	73,28	62,23	17,8%	23.014	21.793	5,6%
<b>Cacao y sus preparaciones (18)</b>	<b>83,27</b>	<b>76,66</b>	<b>8,6%</b>	<b>21.408</b>	<b>22.086</b>	<b>-3,1%</b>
Cacao en grano entero, partido, crudo o tostado (1801)	0,12	0,00	2615,2%	51	0	12224,9%
Cáscara, películas y demás residuos de cacao (1802)	0,01	0,00	345,6%	70	24	197,0%
Pasta de cacao (1803)	3,27	2,20	48,8%	919	659	39,4%
Manteca, grasa y aceite de cacao (1804)	3,39	3,94	-13,8%	778	932	-16,4%
Cacao en polvo sin azucarar ni edulcorar (1805)	15,00	16,93	-11,4%	5.488	7.636	-28,1%
Chocolate y demás preparaciones alimenticias que contengan cacao (1806)	61,47	53,59	14,7%	14.102	12.835	9,9%
<b>Preparaciones a base de cereales, harina, almidón, fécula o leche (19)</b>	<b>227,00</b>	<b>180,88</b>	<b>25,5%</b>	<b>87.501</b>	<b>84.044</b>	<b>4,1%</b>
Extracto de malta y preparaciones alimenticias de harina, sémola, almidón o fécula (1901)	27,93	21,06	32,6%	10.367	8.992	15,3%
Pastas alimenticias incluso cocidas o rellenas (1902)	19,04	14,50	31,4%	12.634	12.923	-2,2%
Tapioca y sus sucedáneos con fécula, en copos, grumos o granos (1903)	0,09	0,05	71,4%	17	9	93,0%
Productos a base de cereales obtenidos por insuflado o tostado (1904)	34,76	29,06	19,6%	11.294	10.260	10,1%
Productos de panadería, pastelería o galletería (1905)	145,17	116,20	24,9%	53.189	51.860	2,6%
<b>Conservas de legumbres, hortalizas o frutas (20)</b>	<b>352,40</b>	<b>304,02</b>	<b>15,9%</b>	<b>241.416</b>	<b>260.858</b>	<b>-7,5%</b>
Legumbres, hortalizas, frutos conservados en vinagre (2001)	7,20	6,08	18,4%	2.951	3.032	-2,7%
Tomates preparados o conservados (2002)	47,66	40,06	19,0%	40.471	48.751	-17,0%
Setas y trufas preparadas o conservadas (2003)	3,86	5,04	-23,3%	1.880	3.075	-38,9%
Las demás legumbres y hortalizas preparadas o conservadas congeladas (2004)	10,70	9,58	11,7%	6.649	6.865	-3,2%
Las demás legumbres y hortalizas, preparadas o conservadas sin congelar (2005)	112,60	97,49	15,5%	63.637	66.862	-4,8%
Hortalizas y frutas confitados con azúcar (2006)	0,63	0,69	-8,5%	226	288	-21,5%
Compotas, jaleas y mermeladas, purés de frutas (2007)	25,50	20,50	24,4%	12.502	12.715	-1,7%
Frutos conservados de otro modo (2008)	53,07	47,56	11,6%	24.827	26.074	-4,8%
Jugos de frutas (2009)	91,17	77,03	18,4%	88.275	93.196	-5,3%
<b>Preparaciones alimenticias diversas (21)</b>	<b>210,72</b>	<b>158,17</b>	<b>33,2%</b>	<b>62.841</b>	<b>63.560</b>	<b>-1,1%</b>
Extractos, esencias y concentrados de café, té o yerba mate (2101)	56,30	34,51	63,1%	14.154	12.745	11,1%
Levaduras (2102)	3,97	2,96	34,3%	1.884	1.704	10,6%

Exportación	Valor (Mill €)		Var. (%)	Volumen (T)		Var. (%)
	Septiembre 2022	Septiembre 2021	Septiembre 2022/2021	Septiembre 2022	Septiembre 2021	Septiembre 2022/2021
Preparaciones para salsas y salsas preparadas (2103)	41,63	34,33	21,2%	20.288	22.456	-9,7%
Preparaciones para sopas, potajes o caldos (2104)	15,99	12,01	33,2%	6.699	6.530	2,6%
Helados y productos similares incluso con cacao (2105)	14,43	8,95	61,3%	3.365	2.731	23,2%
Preparaciones alimenticias no comprendidas en otras partidas (2106)	78,40	65,41	19,9%	16.451	17.394	-5,4%
<b>Bebidas (22)</b>	<b>466,25</b>	<b>461,15</b>	<b>1,1%</b>	<b>341.376</b>	<b>373.765</b>	<b>-8,7%</b>
Agua (2201)	7,25	5,59	29,6%	21.375	16.908	26,4%
Bebidas refrescantes (2202)	36,45	40,94	-11,0%	49.424	62.820	-21,3%
Cerveza (2203)	26,91	24,59	9,4%	32.002	28.266	13,2%
Vino (2204)	273,64	269,73	1,5%	192.265	208.527	-7,8%
Vermut (2205)	7,27	5,68	28,0%	5.335	4.569	16,8%
Las demás bebidas fermentadas (2206)	2,82	2,63	7,3%	1.872	1.867	0,3%
Bebidas espirituosas con grado alcohólico volumétrico superior o igual al 80%vol. (2207)	10,24	19,22	-46,7%	7.056	17.036	-58,6%
Bebidas espirituosas con grado alcohólico volumétrico inferior al 80%vol. (2208)	97,37	88,91	9,5%	27.187	27.738	-2,0%
Vinagre comestible y sucedáneos comestibles del vinagre (2209)	4,30	3,86	11,3%	4.859	6.033	-19,5%
<b>Subproductos de las industrias alimentarias y piensos (23)</b>	<b>132,65</b>	<b>125,31</b>	<b>5,9%</b>	<b>131.423</b>	<b>179.326</b>	<b>-26,7%</b>
Harina, polvo y pellets de carne, despojos o pescados (2301)	25,03	22,28	12,4%	25.647	27.407	-6,4%
Salvados, moyuelos y demás residuos del tratamiento de cereales (2302)	2,14	1,52	40,3%	4.704	4.852	-3,1%
Residuos de la industria del almidón y similares (2303)	2,83	3,04	-6,9%	4.037	5.953	-32,2%
Tortas y residuos sólidos de la extracción de aceite de soja (2304)	7,01	12,71	-44,9%	14.185	33.562	-57,7%
Tortas y residuos sólidos de la extracción de aceite de cacahuete (2305)	0,03	0,00	55678,0%	4	0	374900,0%
Tortas y residuos sólidos de la extracción de aceites vegetales (2306)	4,72	7,27	-35,0%	12.429	27.449	-54,7%
Lías o heces de vino (2307)	0,01	0,06	-84,4%	76	101	-24,2%
Materias vegetales, desperdicios, residuos y subproductos vegetales (2308)	0,86	0,59	44,2%	3.078	4.194	-26,6%
Preparaciones para la alimentación animal (2309)	90,02	77,83	15,7%	67.263	75.807	-11,3%
<b>Partidas no alimentarias</b>	<b>103,02</b>	<b>84,26</b>	<b>22,3%</b>	<b>25.697</b>	<b>28.805</b>	<b>-10,8%</b>
Tabaco en rama o sin elaborar (2401)	0,76	3,70	-79,4%	334	2.157	-84,5%
Manitol (290543)+D-glucitol (290544 )+Glicerol (290545)	1,10	0,72	53,0%	807	848	-4,8%
Aceites esenciales (3301)	15,01	12,31	21,9%	617	631	-2,1%
Mezclas de sustancias odoríferas utilizadas en las industrias alimentarias o de bebidas (330210)	26,51	22,17	19,6%	2.369	2.057	15,2%
Caseína, caseinatos y demás derivados (3501)	1,78	1,40	27,5%	188	221	-15,0%
Albúminas (3502)	2,16	0,96	126,3%	812	876	-7,3%
Gelatinas (3503)	4,85	3,72	30,4%	795	946	-16,0%
Peptonas y sus derivados (3504)	16,24	8,01	102,8%	2.185	1.620	34,9%
Dextrina y demás almidones (3505)	1,81	0,94	92,1%	1.400	761	83,9%
Aprestos a base de materias amiláceas (380910)	1,06	0,51	107,2%	567	294	93,0%
Ácidos grasos monocarboxílicos industriales (3823)	15,52	11,96	29,8%	8.316	10.444	-20,4%
Sorbitol (382460)	0,49	0,21	128,9%	83	89	-7,2%
Cueros y pieles, en bruto, de bovino o de equino (4101)	9,39	10,70	-12,2%	5.750	5.512	4,3%

Exportación	Valor (Mill €)		Var. (%) Septiembre 2022/2021	Volumen (T)		Var. (%) Septiembre 2022/2021
	Septiembre 2022	Septiembre 2021		Septiembre 2022	Septiembre 2021	
Pielés en bruto de ovino frescas o saladas, secas o encaladas (4102)	4,24	4,84	-12,4%	813	1.221	-33,4%
Los demás cueros y pieles en bruto (4103)	0,44	0,85	-48,7%	393	596	-34,1%
Peletería en bruto (4301)	1,67	1,27	31,2%	268	534	-49,8%
Capullos de seda devanables (5001)	0,00	--	--	0	--	--
Seda cruda sin torcer (5002)	0,00	--	--	0	--	--
Desperdicios de seda (5003)	--	--	--	--	--	--
Lana sin cardar ni peinar (5101)	1,44	0,73	96,0%	1.056	531	99,0%
Pelo fino u ordinario sin cardar ni peinar (5102)	0,01	0,05	-85,1%	0	1	-87,3%
Desperdicios de lana o de pelo fino u ordinario (5103)	0,00	0,06	-100,0%	0	23	-100,0%
Hilachas de lana o de pelo fino u ordinario (5104)	0,00	--	--	0	--	--
Lana y pelo fino u ordinario, cardados o peinados (5105)	0,41	0,30	35,2%	65	68	-4,3%
Algodón sin cardar ni peinar (5201)	1,21	1,97	-38,8%	297	1.386	-78,5%
Desperdicios de algodón (5202)	0,35	0,82	-57,2%	322	842	-61,8%
Algodón cardado o peinado (5203)	0,01	0,16	-96,8%	1	30	-95,2%
Lino en bruto o trabajado (5301)	0,00	0,03	-94,7%	0	8	-98,8%
Cáñamo en bruto o trabajado (5302)	0,11	0,40	-72,9%	4	5	-31,2%
Yute y demás fibras textiles del líber (5303)	0,00	0,03	-96,5%	0	52	-99,7%
Coco, abacá , ramio y demás fibras textiles (5305)	0,35	0,78	-55,3%	244	755	-67,7%

Importación	Valor (Mill €)		Var. (%)	Volumen (T)		Var. (%)
	Septiembre 2022	Septiembre 2021	Septiembre 2022/2021	Septiembre 2022	Septiembre 2021	Septiembre 2022/2021
<b>Animales Vivos (01)</b>	<b>55,80</b>	<b>41,10</b>	<b>35,8%</b>	<b>15.770</b>	<b>16.394</b>	<b>-3,8%</b>
Caballos, asnos, mulos y burdéganos vivos (0101)	1,76	0,47	276,5%	91	40	125,7%
Animales vivos de la especie bovina (0102)	23,55	17,83	32,1%	6.789	5.919	14,7%
Animales vivos de la especie porcina (0103)	18,41	12,58	46,4%	7.673	8.840	-13,2%
Animales vivos de las especies ovina o caprina (0104)	0,20	0,03	537,5%	40	9	330,7%
Gallos, gallinas, patos, gansos (0105)	5,99	2,39	151,0%	746	980	-23,9%
Los demás animales vivos (0106)	5,88	7,80	-24,6%	431	604	-28,7%
<b>Carne y despojos comestibles (02)</b>	<b>166,26</b>	<b>108,82</b>	<b>52,8%</b>	<b>39.254</b>	<b>35.850</b>	<b>9,5%</b>
Carne de bovino, fresca o refrigerada (0201)	56,56	42,02	34,6%	6.656	6.080	9,5%
Carne de bovino congelada (0202)	19,21	9,87	94,6%	3.164	2.015	57,0%
Carne de porcino, fresca, refrigerada o congelada (0203)	19,42	16,05	21,0%	8.033	9.677	-17,0%
Carne de ovino o caprino, fresca, refrigerada o congelada (0204)	3,33	2,37	40,2%	343	314	9,3%
Carne de animales de las especies caballar, asnal o mular, fresca o refrigerada (0205)	0,06	0,06	3,6%	24	13	82,5%
Despojos comestibles de animales de las especies bovina, porcina, ovina, caprina (0206)	5,81	4,03	44,2%	2.920	2.828	3,2%
Carne y despojos comestibles de aves (0207)	48,53	23,56	106,0%	14.093	10.112	39,4%
Las demás carnes y despojos comestibles, frescos, refrigerados o congelados (0208)	1,19	0,37	223,5%	325	59	453,9%
Tocino sin partes magras y grasas de cerdo o de ave (0209)	1,28	1,45	-11,7%	958	1.765	-45,7%
Carne y despojos comestibles, salados o en salmuera, secos o ahumados (0210)	10,88	9,05	20,1%	2.739	2.987	-8,3%
<b>Pescados y crustáceos, moluscos (03)</b>	<b>656,96</b>	<b>637,46</b>	<b>3,1%</b>	<b>123.101</b>	<b>139.289</b>	<b>-11,6%</b>
Peces vivos (0301)	6,28	3,46	81,4%	915	713	28,3%
Pescado fresco o refrigerado (0302)	116,80	118,36	-1,3%	22.811	28.453	-19,8%
Pescado congelado (0303)	73,23	59,12	23,9%	30.427	29.164	4,3%
Filetes y demás carne de pescado frescos, refrigerados o congelados (0304)	101,94	87,26	16,8%	17.299	19.028	-9,1%
Pescado seco, salado o en salmuera y ahumado (0305)	13,35	13,63	-2,1%	1.753	2.208	-20,6%
Crustáceos (0306)	153,95	150,21	2,5%	19.349	22.838	-15,3%
Moluscos (0307)	191,22	205,09	-6,8%	30.520	36.833	-17,1%
Invertebrados acuáticos (excluidos Crustáceos y Moluscos) (0308)	0,19	0,33	-44,4%	26	52	-50,1%
<b>Leche y productos lácteos, huevos y miel (04)</b>	<b>260,07</b>	<b>172,31</b>	<b>50,9%</b>	<b>77.976</b>	<b>70.138</b>	<b>11,2%</b>
Leche y nata sin concentrar (0401)	10,22	4,64	120,2%	10.704	5.508	94,3%
Leche y nata concentradas (0402)	30,05	19,42	54,8%	9.212	8.333	10,5%
Leches fermentadas (0403)	26,56	17,61	50,8%	16.226	13.219	22,8%
Lactosuero (0404)	9,63	7,85	22,7%	4.145	3.749	10,5%

Importación	Valor (Mill €)		Var. (%)	Volumen (T)		Var. (%)
	Septiembre 2022	Septiembre 2021	Septiembre 2022/2021	Septiembre 2022	Septiembre 2021	Septiembre 2022/2021
Mantequilla y demás materias grasas de la leche (0405)	18,16	9,67	87,8%	3.497	2.319	50,8%
Quesos y requesón (0406)	143,37	95,11	50,7%	27.115	29.629	-8,5%
Huevos de ave con cascarrón frescos, conservados o cocidos (0407)	6,42	6,15	4,3%	1.751	2.011	-13,0%
Huevos de ave sin cascara y yemas de huevo (0408)	5,05	3,31	52,3%	1.828	1.971	-7,2%
Miel natural (0409)	9,01	7,85	14,8%	3.433	3.316	3,5%
Insectos y demás productos comestibles de origen animal no comprendidos en otras partidas (0410)	1,58	0,68	132,5%	65	83	-21,1%
<b>Los demás productos de origen animal no comprendidos en otros capítulos (05)</b>	<b>31,27</b>	<b>23,83</b>	<b>31,3%</b>	<b>14.574</b>	<b>13.687</b>	<b>6,5%</b>
Cabello en bruto (0501)	0,00	0,00	1152,3%	0	0	22183,8%
Cerdas de jabalí o de cerdo (0502)	0,01	0,28	-95,0%	0	15	-98,9%
Tripas, vejigas y estómagos de animales (0504)	18,08	16,01	13,0%	4.001	4.608	-13,2%
Piel y otras partes de aves con las plumas o con el plumón (0505)	3,89	2,02	92,8%	1.554	1.442	7,8%
Huesos y núcleos córneos (0506)	0,09	0,12	-24,0%	329	215	53,1%
Marfil, concha de tortuga, ballenas de mamíferos marinos (0507)	0,00	0,02	-78,3%	1	1	37,1%
Coral y materias similares (0508)	0,15	0,14	6,9%	24	32	-24,2%
Ámbar gris, castóreo, algalia y almizcle (0510)	1,37	0,06	2143,1%	1.121	96	1068,1%
Productos de origen animal no comprendidos en otras partidas (0511)	7,67	5,20	47,7%	7.543	7.279	3,6%
<b>Plantas vivas y productos de la floricultura (06)</b>	<b>27,90</b>	<b>22,73</b>	<b>22,7%</b>	<b>11.205</b>	<b>8.326</b>	<b>34,6%</b>
Bulbos, cebollas, tubérculos, raíces tuberosas, garras y rizomas (0601)	1,77	1,52	16,5%	481	376	28,0%
Las demás plantas vivas, esquejes, estaquillas e injertos (0602)	13,11	11,18	17,3%	6.980	6.404	9,0%
Flores y capullos, cortados para ramos o adornos (0603)	11,50	8,87	29,6%	1.577	1.357	16,2%
Follaje, hojas, ramas y demás partes de plantas (0604 )	1,51	1,16	30,3%	2.167	188	1050,8%
<b>Legumbres y hortalizas (07)</b>	<b>138,17</b>	<b>104,10</b>	<b>32,7%</b>	<b>194.408</b>	<b>200.247</b>	<b>-2,9%</b>
Patatas frescas o refrigeradas (0701)	21,50	8,85	142,9%	64.531	33.591	92,1%
Tomates frescos o refrigerados (0702)	17,60	13,57	29,7%	18.167	24.192	-24,9%
Cebollas, chalotes, ajos, puerros frescos o refrigerados (0703)	6,82	3,35	103,5%	11.209	4.430	153,0%
Coles, coliflores, coles rizadas, colinabos y similares (0704)	3,39	1,69	100,3%	3.196	2.191	45,8%
Lechugas y achicorias (0705)	4,96	3,92	26,6%	3.290	2.849	15,5%
Zanahorias, nabos, remolachas para ensalada (0706)	0,71	2,34	-69,7%	1.973	7.926	-75,1%
Pepinos y pepinillos frescos o refrigerados (0707)	0,70	0,09	660,8%	683	96	607,8%
Legumbres, incluso desvainadas, frescas o refrigeradas (0708)	10,97	8,56	28,1%	17.209	12.194	41,1%
Las demás hortalizas frescas o refrigeradas (0709)	15,99	11,31	41,4%	10.479	11.058	-5,2%
Legumbres y hortalizas, incluso cocidas con agua o vapor, congeladas (0710)	19,78	14,29	38,4%	23.022	16.639	38,4%
Legumbres y hortalizas conservadas provisionalmente (0711)	6,13	3,53	73,5%	6.335	4.454	42,2%
Legumbres y hortalizas secas, incluso en trozos o en rodajas o trituradas (0712)	4,13	4,26	-2,8%	1.441	5.646	-74,5%
Leguminosas grano (0713)	23,55	26,64	-11,6%	31.124	73.173	-57,5%
Raíces de mandioca (yuca), arrurruz o salep, batatas (0714)	1,94	1,70	14,4%	1.750	1.806	-3,1%

Importación	Valor (Mill €)		Var. (%)	Volumen (T)		Var. (%)
	Septiembre 2022	Septiembre 2021	Septiembre 2022/2021	Septiembre 2022	Septiembre 2021	Septiembre 2022/2021
<b>Frutas y frutos (08)</b>	<b>332,97</b>	<b>300,17</b>	<b>10,9%</b>	<b>212.824</b>	<b>199.840</b>	<b>6,5%</b>
Cocos, nueces del Brasil y nueces de cajuil (0801)	12,24	10,75	13,9%	2.577	2.594	-0,7%
Los demás frutos de cáscara frescos o secos (0802)	80,01	103,32	-22,6%	18.760	26.133	-28,2%
Bananas o plátanos frescos o secos (0803)	22,98	18,18	26,4%	33.420	33.480	-0,2%
Dátiles, higos, piñas, aguacates, guayabas y mangos (0804)	73,67	60,21	22,4%	42.783	42.974	-0,4%
Cítricos (0805)	52,72	44,13	19,5%	56.782	54.370	4,4%
Uvas y pasas (0806)	9,15	2,80	226,6%	5.440	1.908	185,1%
Melones, sandías y papayas frescos (0807)	3,30	2,71	21,4%	3.981	3.405	16,9%
Frutas de pepita (0808)	13,26	11,64	13,9%	16.926	13.430	26,0%
Frutas de hueso (0809)	5,08	1,25	304,6%	7.148	2.251	217,6%
Frutos rojos, kiwis y caquis (0810)	46,75	35,57	31,4%	18.758	15.220	23,3%
Frutos congelados (0811)	6,88	4,61	49,5%	2.957	2.003	47,6%
Frutos conservados provisionalmente (0812)	0,29	0,52	-44,2%	205	294	-30,4%
Frutos secos (excl. 0801 a 0806) mezclas de frutos secos (0813)	5,61	3,74	49,9%	2.332	1.158	101,4%
Cortezas de cítricos, melones y sandías frescas o congeladas (0814)	1,03	0,73	40,9%	756	621	21,9%
<b>Café, te, yerba mate y especias (09)</b>	<b>168,27</b>	<b>104,51</b>	<b>61,0%</b>	<b>44.321</b>	<b>38.726</b>	<b>14,4%</b>
Café (0901)	142,92	81,08	76,3%	36.739	30.290	21,3%
Té (0902)	3,42	4,19	-18,4%	583	761	-23,3%
Yerba mate (0903)	1,00	0,33	204,9%	285	125	128,1%
Pimienta (0904)	11,69	10,40	12,5%	4.362	4.872	-10,5%
Vainilla (0905)	0,13	0,13	-1,5%	4	7	-41,1%
Canela y flores de canelero (0906)	1,08	1,13	-4,8%	258	180	43,3%
Clavo (0907)	0,09	0,15	-44,4%	11	21	-47,5%
Nuez moscada, macis, amomos y cardamomos (0809)	0,92	0,60	54,2%	83	49	68,9%
Semillas de anís, badiana, hinojo, cilantro, comino, alcaravea y bayas de enebro (0909)	1,17	0,92	27,3%	380	368	3,2%
Jengibre, azafrán, cúrcuma, tomillo, hojas de laurel, curry y demás especias (0910)	5,85	5,57	5,0%	1.615	2.053	-21,3%
<b>Cereales (10)</b>	<b>706,98</b>	<b>293,75</b>	<b>140,7%</b>	<b>2.176.274</b>	<b>1.281.104</b>	<b>69,9%</b>
Trigo (1001)	203,19	153,09	32,7%	559.423	639.451	-12,5%
Centeno (1002)	9,61	10,91	-11,9%	29.354	55.316	-46,9%
Cebada (1003)	38,97	10,60	267,7%	114.305	45.848	149,3%
Avena (1004)	5,49	0,18	3024,2%	17.982	686	2522,3%
Maíz (1005)	420,76	103,38	307,0%	1.408.108	492.050	186,2%
Arroz (1006)	18,50	7,00	164,3%	18.554	11.112	67,0%
Sorgo para grano (1007)	0,32	0,06	389,1%	956	273	250,2%
Alforfón, mijo y alpiste (1008)	10,14	8,53	18,9%	27.591	36.368	-24,1%
<b>Productos de la molinería, Malta, Almidón y fécula (11)</b>	<b>30,04</b>	<b>23,70</b>	<b>26,8%</b>	<b>44.428</b>	<b>45.713</b>	<b>-2,8%</b>
Harina de trigo y de morcajo (1101)	5,07	3,85	31,7%	8.508	9.850	-13,6%
Harina de cereales (1102)	4,51	4,43	1,9%	7.146	10.255	-30,3%
Grañones, sémola y pellets de cereales (1103)	3,07	1,60	92,0%	8.374	6.033	38,8%

Importación	Valor (Mill €)		Var. (%) Septiembre 2022/2021	Volumen (T)		Var. (%) Septiembre 2022/2021
	Septiembre 2022	Septiembre 2021		Septiembre 2022	Septiembre 2021	
Granos de cereales trabajados de otra forma (1104)	2,59	2,19	18,1%	3.179	2.948	7,9%
Harina, sémola, polvo, copos, gránulos y pellets de patatas (1105)	2,59	1,77	46,2%	2.742	1.687	62,5%
Harina, sémola y polvo de las legumbres secas de la partida 0713 (1106)	0,66	0,45	48,2%	265	185	43,6%
Malta (1107)	2,77	2,32	19,7%	5.101	5.591	-8,8%
Almidón y fécula (1108)	6,96	5,32	31,0%	7.959	7.866	1,2%
Gluten de trigo (1109)	1,81	1,77	1,9%	1.153	1.298	-11,2%
<b>Semillas oleaginosas y plantas industriales (12)</b>	<b>256,75</b>	<b>223,92</b>	<b>14,7%</b>	<b>309.920</b>	<b>350.762</b>	<b>-11,6%</b>
Habas de soja (1201)	156,26	133,43	17,1%	232.807	269.548	-13,6%
Cacahuets crudos (1202)	7,40	5,71	29,5%	4.303	4.033	6,7%
Semilla de lino (1204)	0,55	0,56	-2,0%	432	503	-14,0%
Semilla de nabo o de colza (1205)	4,02	3,86	3,9%	6.727	8.339	-19,3%
Semilla de girasol (1206)	32,14	28,23	13,8%	40.614	53.131	-23,6%
Las demás semillas y frutos oleaginosos (1207)	6,15	4,05	51,7%	1.762	1.978	-10,9%
Harina de semillas o de frutos oleaginosos (1208)	1,55	1,33	16,7%	3.156	3.398	-7,1%
Semillas, frutos y esporas para siembra (1209)	29,06	30,66	-5,2%	3.157	1.930	63,6%
Conos de lúpulo frescos o secos (1210)	0,60	0,62	-1,9%	34	32	5,2%
Plantas, semillas y frutos utilizadas en perfumería, medicina o insecticidas (1211)	8,68	6,36	36,5%	2.492	1.974	26,2%
Algarrobos, algas, remolacha azucarera y caña de azúcar, frescas o refrigeradas (1212)	8,29	8,11	2,2%	4.454	1.791	148,7%
Paja y cascabillo de cereales (1213)	0,16	0,16	4,4%	1.151	961	19,8%
Forrajes (1214)	1,88	0,84	123,8%	8.830	3.144	180,8%
<b>Gomas, resinas y demás jugos y extractos vegetales (13)</b>	<b>29,67</b>	<b>17,50</b>	<b>69,5%</b>	<b>2.250</b>	<b>1.716</b>	<b>31,1%</b>
<b>Materias trenzables y demás productos de origen vegetal (14)</b>	<b>3,67</b>	<b>4,95</b>	<b>-25,9%</b>	<b>4.861</b>	<b>8.258</b>	<b>-41,1%</b>
Materias vegetales de las especias utilizadas en cestería o espartería (1401)	1,80	1,95	-8,0%	845	1.422	-40,6%
Productos vegetales no comprendidos en otras partidas (1404)	1,88	3,00	-37,6%	4.016	6.836	-41,2%
<b>Grasas y aceites (15)</b>	<b>475,08</b>	<b>392,98</b>	<b>20,9%</b>	<b>288.774</b>	<b>349.952</b>	<b>-17,5%</b>
Grasa de cerdo de ave (1501)	5,87	6,55	-10,4%	4.175	6.349	-34,2%
Grasas de bovino, ovino o caprino (1502)	5,11	10,40	-50,8%	3.344	9.189	-63,6%
Estearina solar y aceite de manteca de cerdo (1503)	0,00	0,00	--	0	0	--
Grasas y aceites de pescado o mamíferos marinos (1504)	6,47	5,27	22,9%	2.666	3.655	-27,1%
Grasa de lana (1505)	0,24	0,31	-21,2%	25	26	-6,7%
Las demás grasas y aceites animales (1506)	0,73	1,82	-60,1%	633	1.855	-65,9%
Aceite de soja (1507)	7,64	40,13	-81,0%	4.739	31.528	-85,0%
Aceite de cacahuete (1508)	0,18	0,05	304,3%	79	20	299,0%
Aceite de oliva (1509+1510)	43,51	33,72	29,0%	15.441,23	15.833,26	-2,5%
Aceite de palma (1511)	102,56	104,82	-2,2%	79.326	115.175	-31,1%

Importación	Valor (Mill €)		Var. (%) Septiembre 2022/2021	Volumen (T)		Var. (%) Septiembre 2022/2021
	Septiembre 2022	Septiembre 2021		Septiembre 2022	Septiembre 2021	
Aceites de girasol (1512)	71,28	49,33	44,5%	42.312	42.896	-1,4%
Aceites de coco, de almendra o de babasú (1513)	14,96	10,66	40,2%	7.907	7.680	3,0%
Aceites de nabo, colza o mostaza (1514)	32,25	10,52	206,6%	17.432	11.321	54,0%
Las demás grasas y aceites vegetales fijos (1515)	11,26	9,01	25,0%	3.633	3.917	-7,3%
Grasas y aceites parcial o totalmente hidrogenados (1516)	4,69	9,52	-50,7%	1.379	7.742	-82,2%
Margarina y mezclas alimenticias de grasas o de aceites (1517)	12,67	10,92	16,0%	4.996	5.815	-14,1%
Grasas y aceites cocidos, oxidados, deshidratados...etc. (1518)	134,14	83,02	61,6%	83.366	77.377	7,7%
Glicerol en bruto (1520)	0,68	0,60	13,1%	935	1.169	-20,0%
Ceras vegetales, de abejas u otros insectos (1521)	1,11	1,16	-4,6%	306	326	-5,9%
Degrás, residuos del tratamiento de las grasas o ceras (1522)	19,73	5,18	281,3%	16.079	8.078	99,0%
<b>Conservas de carnes y pescados, crustáceos y moluscos (16)</b>	<b>156,64</b>	<b>117,81</b>	<b>33,0%</b>	<b>29.373</b>	<b>29.489</b>	<b>-0,4%</b>
Embutidos de carne, despojos o sangre (1601)	9,83	8,09	21,5%	2.603	2.071	25,7%
Las demás preparaciones y conservas de carne (1602)	22,20	20,49	8,3%	4.437	6.519	-31,9%
Extractos y jugos de carnes, pescados, crustáceos o moluscos (1603)	0,20	0,40	-48,4%	46	31	47,4%
Preparaciones y conservas de pescado, caviar y sus sucedáneos (1604)	103,13	68,18	51,3%	18.507	16.283	13,7%
Conservas de crustáceos y moluscos (1605)	21,28	20,65	3,0%	3.781	4.586	-17,6%
<b>Azúcares y artículos de confitería (17)</b>	<b>104,14</b>	<b>91,35</b>	<b>14,0%</b>	<b>135.379</b>	<b>177.144</b>	<b>-23,6%</b>
Azúcar de caña o remolacha (1701)	67,31	66,68	0,9%	102.765	154.214	-33,4%
Los demás azúcares, (lactosa, maltosa, glucosa y fructosa) (1702)	16,95	11,43	48,3%	16.547	15.892	4,1%
Melaza de la extracción o refinado del azúcar (1703)	3,66	0,57	542,0%	12.213	3.158	286,7%
Artículos de confitería sin cacao (1704)	16,22	12,67	28,0%	3.853	3.880	-0,7%
<b>Cacao y sus preparaciones (18)</b>	<b>116,36</b>	<b>115,03</b>	<b>1,2%</b>	<b>30.943</b>	<b>36.093</b>	<b>-14,3%</b>
Cacao en grano entero, partido, crudo o tostado (1801)	16,14	19,28	-16,3%	6.931	8.495	-18,4%
Cáscara, películas y demás residuos de cacao (1802)	0,00	0,07	-99,8%	0	91	-100,0%
Pasta de cacao (1803)	14,72	17,36	-15,2%	6.402	8.918	-28,2%
Manteca, grasa y aceite de cacao (1804)	2,94	4,31	-31,8%	718	1.176	-38,9%
Cacao en polvo sin azucarar ni edulcorar (1805)	3,67	2,27	61,3%	1.138	1.080	5,3%
Chocolate y demás preparaciones alimenticias que contengan cacao (1806)	78,89	71,74	10,0%	15.754	16.334	-3,6%
<b>Preparaciones a base de cereales, harina, almidón, fécula o leche (19)</b>	<b>1.532,29</b>	<b>1.409,87</b>	<b>8,7%</b>	<b>746.883</b>	<b>701.043</b>	<b>6,5%</b>
Extracto de malta y preparaciones alimenticias de harina, sémola, almidón o fécula (1901)	29,07	24,18	20,2%	12.913	12.972	-0,5%
Pastas alimenticias incluso cocidas o rellenas (1902)	23,52	18,50	27,1%	9.685	9.240	4,8%
Tapioca y sus sucedáneos con fécula, en copos, grumos o granos (1903)	0,38	0,23	66,8%	169	93	81,7%
Productos a base de cereales obtenidos por insuflado o tostado (1904)	14,09	13,73	2,6%	6.138	6.527	-6,0%
Productos de panadería, pastelería o galletería (1905)	83,66	66,73	25,4%	28.002	25.622	9,3%
<b>Conservas de legumbres, hortalizas o frutas (20)</b>	<b>140,62</b>	<b>118,27</b>	<b>18,9%</b>	<b>87.089</b>	<b>85.352</b>	<b>2,0%</b>
Legumbres, hortalizas, frutos conservados en vinagre (2001)	4,37	3,48	25,7%	3.227	2.807	15,0%
Tomates preparados o conservados (2002)	7,90	3,02	161,8%	7.217	3.859	87,0%
Setas y trufas preparadas o conservadas (2003)	0,58	1,36	-57,1%	221	354	-37,5%
Las demás legumbres y hortalizas preparadas o conservadas congeladas (2004)	23,41	14,09	66,1%	22.274	16.207	37,4%



Importación	Valor (Mill €)		Var. (%)	Volumen (T)		Var. (%)
	Septiembre 2022	Septiembre 2021	Septiembre 2022/2021	Septiembre 2022	Septiembre 2021	Septiembre 2022/2021
Las demás legumbres y hortalizas, preparadas o conservadas sin congelar (2005)	38,56	35,16	9,7%	18.303	16.658	9,9%
Hortalizas y frutas confitados con azúcar (2006)	0,52	0,26	101,1%	157	91	73,1%
Compotas, jaleas y mermeladas, purés de frutas (2007)	8,36	6,61	26,5%	5.300	3.671	44,4%
Frutos conservados de otro modo (2008)	30,35	27,98	8,5%	14.170	15.170	-6,6%
Jugos de frutas (2009)	26,58	26,32	1,0%	16.220	26.535	-38,9%
<b>Preparaciones alimenticias diversas (21)</b>	<b>139,58</b>	<b>117,58</b>	<b>18,7%</b>	<b>33.367</b>	<b>36.259</b>	<b>-8,0%</b>
Extractos, esencias y concentrados de café, té o yerba mate (2101)	10,42	10,97	-5,0%	2.608	3.130	-16,7%
Levaduras (2102)	6,45	5,62	14,9%	2.082	2.175	-4,3%
Preparaciones para salsas y salsas preparadas (2103)	20,40	16,88	20,8%	6.321	8.194	-22,9%
Preparaciones para sopas, potajes o caldos (2104)	4,08	3,31	23,3%	1.737	1.499	15,8%
Helados y productos similares incluso con cacao (2105)	14,31	9,76	46,6%	4.537	3.489	30,0%
Preparaciones alimenticias no comprendidas en otras partidas (2106)	83,91	71,04	18,1%	16.082	17.771	-9,5%
<b>Bebidas (22)</b>	<b>215,11</b>	<b>165,63</b>	<b>29,9%</b>	<b>130.254</b>	<b>115.045</b>	<b>13,2%</b>
Agua (2201)	2,44	2,77	-12,0%	5.146	4.368	17,8%
Bebidas refrescantes (2202)	34,13	30,83	10,7%	31.422	30.615	2,6%
Cerveza (2203)	30,95	25,95	19,3%	45.509	43.440	4,8%
Vino (2204)	19,62	21,34	-8,1%	4.207	4.726	-11,0%
Vermut (2205)	4,42	5,24	-15,6%	1.578	1.796	-12,2%
Bebidas espirituosas con grado alcohólico volumétrico inferior al 80%vol. (2208)	98,35	64,50	52,5%	20.810	14.929	39,4%
Vinagre comestible y sucedáneos comestibles del vinagre (2209)	1,96	2,10	-6,5%	2.505	1.807	38,6%
<b>Subproductos de las industrias alimentarias y piensos (23)</b>	<b>237,98</b>	<b>232,69</b>	<b>2,3%</b>	<b>414.403</b>	<b>501.769</b>	<b>-17,4%</b>
Harina, polvo y pellets de carne, despojos o pescados (2301)	13,98	12,74	9,7%	10.372	12.960	-20,0%
Salvados, moyuelos y demás residuos del tratamiento de cereales (2302)	4,19	4,70	-10,8%	12.700	19.600	-35,2%
Residuos de la industria del almidón y similares (2303)	27,70	9,34	196,5%	77.318	34.591	123,5%
Tortas y residuos sólidos de la extracción de aceite de soja (2304)	80,58	104,08	-22,6%	143.551	268.547	-46,5%
Tortas y residuos sólidos de la extracción de aceite de cacahuete (2305)	0,00	0,07	-100,0%	0	23	-100,0%
Tortas y residuos sólidos de la extracción de aceites vegetales (2306)	29,57	21,29	38,9%	99.855	78.246	27,6%
Lías o heces de vino (2307)	0,49	0,36	35,4%	417	271	54,1%
Materias vegetales, desperdicios, residuos y subproductos vegetales (2308)	6,98	8,21	-15,0%	21.729	43.825	-50,4%
Preparaciones para la alimentación animal (2309)	74,50	71,90	3,6%	48.461	43.708	10,9%
<b>Partidas no alimentarias</b>	<b>170,88</b>	<b>136,66</b>	<b>25,0%</b>	<b>47.948</b>	<b>62.459</b>	<b>-23,2%</b>
Tabaco en rama o sin elaborar (2401)	4,52	3,41	32,5%	191	151	26,5%
Manitol (290543)+D-glucitol (290544 )+Glicerol (290545)	10,79	4,62	133,8%	5.041	4.880	3,3%
Aceites esenciales (3301)	18,58	11,08	67,7%	637	540	17,9%
Mezclas de sustancias odoríferas utilizadas en las industrias alimentarias o de bebidas (330210)	43,31	31,81	36,2%	2.560	2.120	20,7%
Caseína, caseinatos y demás derivados (3501)	10,66	6,84	55,9%	839	838	0,1%

Importación	Valor (Mill €)		Var. (%)	Volumen (T)		Var. (%)
	Septiembre 2022	Septiembre 2021	Septiembre 2022/2021	Septiembre 2022	Septiembre 2021	Septiembre 2022/2021
Albúminas (3502)	6,54	7,16	-8,8%	617	898	-31,3%
Gelatinas (3503)	7,11	6,05	17,6%	1.190	1.611	-26,1%
Peptonas y sus derivados (3504)	10,63	6,90	54,1%	1.346	1.013	32,9%
Dextrina y demás almidones (3505)	9,11	6,85	33,0%	6.729	7.579	-11,2%
Aprestos a base de materias amiláceas (380910)	0,00	0,01	-81,1%	1	5	-82,1%
Ácidos grasos monocarboxílicos industriales (3823)	41,68	42,23	-1,3%	24.008	37.062	-35,2%
Sorbitol (382460)	1,64	2,62	-37,4%	1.685	1.469	14,7%
Cueros y pieles, en bruto, de bovino o de equino (4101)	3,12	4,65	-32,8%	2.213	3.452	-35,9%
Piel en bruto de ovino frescas o saladas, secas o encaladas (4102)	3,07	2,15	42,9%	765	579	32,1%
Los demás cueros y pieles en bruto (4103)	0,11	0,29	-61,4%	126	260	-51,7%
Peletería en bruto (4301)	0,00	0,00	--	0	0	--
Capullos de seda devanables (5001)	0,00	--	--	0	--	--
Seda cruda sin torcer (5002)	0,00	--	--	0	--	--
Desperdicios de seda (5003)	--	--	--	--	--	--
Lana sin cardar ni peinar (5101)	0,35	0,44	-21,9%	194	298	-34,9%
Pelo fino u ordinario sin cardar ni peinar (5102)	0,06	0,09	-27,1%	5	7	-24,2%
Desperdicios de lana o de pelo fino u ordinario (5103)	0,02	0,00	--	3	0	--
Hilachas de lana o de pelo fino u ordinario (5104)	0,03	--	--	18	--	--
Lana y pelo fino u ordinario, cardados o peinados (5105)	1,02	1,12	-9,5%	147	300	-51,1%
Algodón sin cardar ni peinar (5201)	0,77	0,79	-2,1%	243	539	-55,0%
Desperdicios de algodón (5202)	0,22	0,55	-59,3%	172	984	-82,6%
Algodón cardado o peinado (5203)	1,29	0,82	56,3%	626	599	4,6%
Lino en bruto o trabajado (5301)	0,61	0,69	-11,9%	206	411	-50,0%
Cáñamo en bruto o trabajado (5302)	0,01	0,03	-77,1%	30	35	-14,0%
Yute y demás fibras textiles del líber (5303)	0,23	0,10	130,2%	151	100	52,0%
Coco, abacá , ramio y demás fibras textiles (5305)	0,00	2,77	-100,0%	0	2.171	-100,0%