

## El comercio exterior agrario y pesquero: Noviembre 2011

El valor del saldo exterior del undécimo mes del año en el conjunto de la economía de España ha sido de -2.674 millones de euros (en adelante M€), un 31,1% menos deficitario que en el mismo período del año anterior. Estos datos desglosados suponen un incremento del 13,3% en exportaciones y un 5,3% en importaciones lo que supone que el total del comercio exterior español (42.406 M€) se ha incrementado respecto a los dos años anteriores. El **sector Agrario y Pesquero**, ámbito del MAAMA, presenta un saldo positivo de 452 M€ (en noviembre de 2010 fue de 380 M€) lo que supone un incremento del 18,8%, que se explica por las mejoras del saldo de los subsectores pesquero (+55 M€) y no alimentario (+38 M€). Por subsectores:

**A. Subsector Alimentario:** su saldo ha mejorado un 8,5%, pasando de 388 M€ en noviembre de 2010 a 421 M€ en este mes, por un aumento del valor de las exportaciones (1,2%) y prácticamente sin variación de las importaciones. A su vez se compone de:

- a. El **sector Alimentario Agrario** (fresco y transformado) con un saldo de 644 M€ presenta un descenso del 3,2%, que procede principalmente del Alimentario Agrario No Transformado cuyo saldo pasa de 536 M€ a 448 M€ (descenso del 16,4%) debido a una disminución de sus exportaciones del 12,2%. El Alimentario Agrario Transformado presenta sin embargo un saldo de 195 M€, mejorando un 51,7%, debido a un incremento de las exportaciones (10,4%) mayor que el de las importaciones (6,3%).

Entre los productos seleccionados este mes, el **maíz** presenta un saldo de -141 M€, lo que supone un decremento del 29,5% con respecto a noviembre 2010, debido a un aumento de las importaciones mayor que las exportaciones. Los **quesos** empeoran su saldo un 9%, situándose en -54,3 M€ debido a una reducción importante de las exportaciones. El **tomate** y el **vino** mejoran su saldo (4% y 10,3% respectivamente) debido a aumentos en las exportaciones y descensos en las importaciones, con saldos de 72,6 M€ y 238 M€.

- b. El **sector Alimentario Pesquero** (fresco y transformado), con -222 M€ mejora su saldo un 19,8%, por un incremento de las exportaciones (12,4%) y una disminución de las importaciones (5,9%). Esta mejora procede del Alimentario Pesquero Transformado que, con un saldo de -179 M€ mejora por un aumento de las exportaciones (11,8%) y un descenso en las importaciones (8%). El Alimentario Pesquero No Transformado, con -43,1 M€ de saldo, pese a aumentar las exportaciones en mayor medida que las importaciones, no presenta variación significativa.

**B. Subsector No Alimentario:** Su saldo ha tenido una evolución positiva pasando de -7,9 M€ a 30,4 M€. Este subsector se compone de:

- c. **Sector No Alimentario Agrario** mejora su saldo un 52,2%, situándose en 43 M€ por incremento de las exportaciones en un 18,7%. Dentro de este sector, la **lana** presenta un saldo de 1,9 M€ lo que supone una mejora del 2,1% con respecto a noviembre 2010.
- d. **Sector No Alimentario Pesquero**, con 3,3 M€ mejora su saldo un 18,2% por aumento de las exportaciones del 12,4%.

## EVOLUCIÓN DEL COMERCIO EXTERIOR (en millones de euros)

		2.009		2.010		2.011		Dif.(%) con Noviembre 2010	2006 - 10 (media de cinco años)	
		Noviembre	Total anual	Noviembre	Total anual	Noviembre	Total anual			
<b>Total España Comercio Exterior</b>	Exportaciones	14.088	159.890	17.525	185.799	19.866	19.866	13,36	178.076	
	Importaciones	18.839	206.116	21.405	238.082	22.540	22.540	5,30	255.062	
	Saldo	-4.752	-46.227	-3.880	-52.283	-2.674	-2.674	▲	31,08	-76.987
<b>Sector Agrario y Pesquero (A+B)</b>	Exportaciones	2.342	26.822	2892	29.393	2.941	2.941	1,71	27.030	
	Importaciones	2.203	24.595	2512	26.439	2.490	2.490	-0,88	26.137	
	Saldo	139	2.228	380	2.954	452	452	▲	18,80	893
<b>A. Subsector Alimentario (a+b)</b>	Exportaciones	2271	25.895	2.786	28.282	2.818	2.818	1,17	25.952	
	Importaciones	2118	23.517	2.397	25.051	2.397	2.397	-0,02	24.496	
	Saldo	153	2.378	388	3.232	421	421	▲	8,54	1.456
<b>a. Alimentario Agrario (a1+a2)</b>	Exportaciones	2.099	23.677	2.575	25.833	2.582	2.582	0,26	23.618	
	Importaciones	1.755	19.225	1.910	20.132	1.938	1.938	1,47	19.581	
	Saldo	345	4.452	665	5.702	644	644	▼	3,24	4.037
<b>a1. Sector Alimentario Agrario No Transformado</b>	Exportaciones	917	9.653	1.157	10.445	1.016	1.016	-12,17	9.628	
	Importaciones	561	5.922	620	5.990	568	568	-8,49	6.098	
	Saldo	356	3.731	536	4.456	448	448	▼	16,43	3.529
<b>Maíz</b>	Exportaciones	1,61	43,8	1,99	57,9	2,29	2,29	15,08	46,6	
TARIC: 1005	Importaciones	75,3	671	111	728	143	143	29,29	851	
	Saldo	-73,7	-627	-109	-670	-141	-141	▼	29,55	-804
<b>Tomate</b>	Exportaciones	76,5	816	73,6	824	76,1	76,1	3,47	830	
TARIC: 0702	Importaciones	3,97	76,1	3,76	56,0	3,52	3,52	-6,38	53,4	
	Saldo	72,5	740	69,8	768	72,6	72,6	▲	4,00	777
<b>a2. Sector Alimentario Agrario Transformado</b>	Exportaciones	1.182	14.023	1.419	15.388	1.566	1.566	10,39	13.980	
	Importaciones	1.194	13.302	1.290	14.142	1.371	1.371	6,26	13.482	
	Saldo	-11,6	721	129	1.246	195	195	▲	51,75	498
<b>Quesos</b>	Exportaciones	16,6	183	20,7	222	18,3	18,3	-11,81	195	
TARIC: 0406	Importaciones	65,8	759	70,6	847	72,6	72,6	2,88	754	
	Saldo	-49,2	-575	-49,8	-625	-54,3	-54,3	▼	8,99	-559
<b>Vino</b>	Exportaciones	178	1896	231	1913	252	252	9,03	1836	
TARIC: 2204	Importaciones	16,0	126	15,4	124	14,1	14,1	-8,37	168	
	Saldo	162	1770	216	1789	238	238	▲	10,28	1668
<b>b. Alimentario Pesquero (b1+b2)</b>	Exportaciones	171	2.219	210	2.449	236	236	12,36	2.334	
	Importaciones	363	4.292	487	4.919	458	458	-5,90	4.915	
	Saldo	-192	-2.074	-277	-2.470	-222	-222	▲	19,77	-2.581
<b>b1. Alimentario Pesquero No Transformado</b>	Exportaciones	23,6	331	27,4	365	31,7	31,7	15,90	373	
	Importaciones	71,1	785	70,1	825	74,9	74,9	6,82	865	
	Saldo	-47,6	-453	-42,7	-460	-43,1	-43,1	▼	0,99	-492
<b>b2. Alimentario Pesquero Transformado</b>	Exportaciones	148	1.887	183	2.084	205	205	11,83	1.961	
	Importaciones	292	3.507	417	4.094	384	384	-8,04	4.050	
	Saldo	-144	-1.620	-234	-2.010	-179	-179	▲	23,56	-2.089
<b>B. Subsector NO Alimentario (c+d+e)</b>	Exportaciones	70,9	927	106	1.111	123	123	15,87	1.078	
	Importaciones	85,3	1.078	114	1.388	92,8	92,8	-18,77	1.642	
	Saldo	-14,5	-151	-7,97	-277	30,4	30,4	▲	481,1	-564
<b>c. No Alimentario Agrario</b>	Exportaciones	41,5	583	72,6	749	86,1	86,1	18,70	683	
	Importaciones	35,4	462	44,3	698	43,1	43,1	-2,64	552	
	Saldo	6,10	121	28,3	51,3	43,0	43,0	▲	52,16	131
<b>Lana</b>	Exportaciones	6,32	83,5	9,13	97,8	9,37	9,37	2,63	117	
TARIC: 51	Importaciones	4,83	76,0	7,22	88,5	7,42	7,42	2,77	111	
	Saldo	1,49	7,52	1,91	9,27	1,95	1,95	▲	2,09	6,56
<b>d. No Alimentario Pesquero</b>	Exportaciones	3,89	56,6	4,38	49,4	4,92	4,92	12,36	52,0	
	Importaciones	1,30	15,0	1,58	17,1	1,61	1,61	1,97	18,9	
	Saldo	2,59	41,6	2,80	32,3	3,31	3,31	▲	18,24	33,1
<b>e. No Alimentario Forestal</b>	Exportaciones	25,4	287	29,4	312	32,2	32,2	9,39	344	
	Importaciones	48,6	601	68,4	673	48,1	48,1	-29,70	1.011	
	Saldo	-23,1	-314	-39,0	-361	-15,9	-15,9	▲	59,14	-667

Fuente: Elaboración propia S.G.Análisis, Prospectiva y Coordinación MAAMA a partir de Estadísticas de C. Exterior del Ministerio de Industria, Turismo y Comercio 2009, 2010 y 2011.

▼ La tendencia de este mes es negativa respecto al año anterior

▲ La tendencia de este mes es positiva respecto al año anterior

**Nota metodológica:** Este informe recoge el comportamiento, hasta el mes de noviembre de 2011 inclusive, de los intercambios del sector agrario, pesquero y alimentario en España (datos de 2010 y 2011 provisionales). Se estudian en particular los aspectos más destacados en el sector y aquellos productos del mismo sector que han tenido más relevancia por el valor que aportan en términos absolutos. El nivel de agregación escogido en el sector agrario y pesquero se divide en dos partes: el alimentario, agrario y pesquero, por un lado, y el no alimentario, forestal, agrario y pesquero, por otro lado. Desglosados estos niveles tendremos que el sector alimentario agrario se compone de: sector Alimentario Agrario No transformado -Taric: 01 (excepto 0106), 07, 08, 10 y 12 (excepto 1208)- y Transformado -Taric: 02, 04, 0504, 09, 11, 15 (excepto 1504), 16 (excepto 1603, 1604 y 1605), 17, 18, 19, 20, 21, 22, 23 (excepto 230120), 24 y 1208; el sector Alimentario Pesquero compuesto por: No Transformado -Taric: 0301 (excepto 030110), 0302, 03062100, 030622, 03071010, 3072100, 030731, 030741, 03075100, 03079100)-, Transformado -Taric: 03 (excepto 0301, 0302, 03062100, 030622, 03071010, 03072100, 030731, 030741, 03075100, 03079100), 1504, 1603, 1604, 1605, 230120)-. El subsector No alimentario está formado por: No alimentario Agrario -Taric: 0106 (excepto 010612), 0501, 0502, 0503, 0505, 0506, 0507, 0510, 051110, 05119910, 05119985, 06, 13, 14, 4101, 4102, 4103, 5001, 5002, 5003, 5101, 5102, 5103, 5104, 5105, 5201, 5202, 5203, 5301, 5302, 5303, 5304, 5305)-, No alimentario Pesquero -Taric 01061200, 030110, 0508, 0509, 051191, 05119931, 05119939- y No alimentario Forestal -Taric 4401, 4402, 4402, 4404, 4405, 4406, 4407, 4408, 4408, 4501, 4502)-. En el informe aparecen destacados aquellos productos que conjuntamente merecen especial atención. La fuente originaria de los datos son las Aduanas, de la Agencia Española de Administración Tributaria (AEAT) que remite los datos a Datacomex y son procesados en la Sub. Gral. Sistemas Informáticos y Comunicaciones (MAAMA).

### Saldo Comercio Exterior de España Noviembre-09 a Noviembre-11



Gráfico 1 Fuente: Elaboración propia. S.G. Análisis, Prospectiva y Coordinación. MAAMA a partir de Estadísticas de Comercio Exterior del Ministerio de Industria, Turismo y Comercio 2009, 2010 y 2011.

En el gráfico 1 se representa mensualmente el comportamiento del saldo comercial en los dos últimos años, dividido en cinco grandes capítulos. De estos capítulos, el saldo más negativo ha sido, como es habitual, los totales con países terceros sin incluir el sector agroalimentario. Como ya sucediera en el mes de julio, el saldo total con la UE excepto el alimentario agrario ha tenido un valor positivo con lo que en este mes se suma al alimentario agrario con la UE, como sectores con saldos positivos. Este hecho indica la actual dualidad observada en el comercio exterior español, que por una parte presenta un comportamiento positivo en su relación con la UE (tanto en su vertiente alimentaria agraria, como en las restantes) mientras que con el resto de países presenta un comportamiento negativo. En este aspecto tiene un valor determinante el sector energético, del que España es deficitaria.

### Saldo Comercio Exterior Alimentario Agrario de Noviembre-09 a Noviembre-11

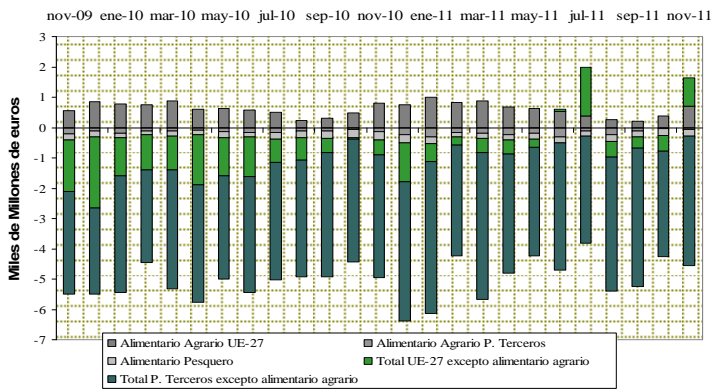

Gráfico 2 : Fuente: Elaboración propia. S.G. Análisis, Prospectiva y Coordinación. MAAMA a partir de Estadísticas de Comercio Exterior del Ministerio de Industria, Turismo y Comercio 2009, 2010 y 2011.

Paralelamente al gráfico anterior observamos el saldo del comercio exterior agrario alimentario mensual desde noviembre de 2009 a noviembre de 2011. Si bien la imagen que se presenta es muy parecida a la del año precedente con el saldo total alimentario agrario con un valor siempre positivo, es de destacar que ha disminuido tanto el valor del saldo negativo con países terceros como el valor del saldo positivo con la UE-27.

La gran diferencia con el año precedente parece observarse en el mes de agosto, donde el valor del comercio alimentario agrario con la UE-27 (de signo positivo) y el valor del comercio alimentario agrario con países terceros (de signo tradicionalmente negativo) se llegaron casi a igualar, con lo que el saldo tuvo un valor muy próximo a cero.

## Análisis de productos destacados del mes

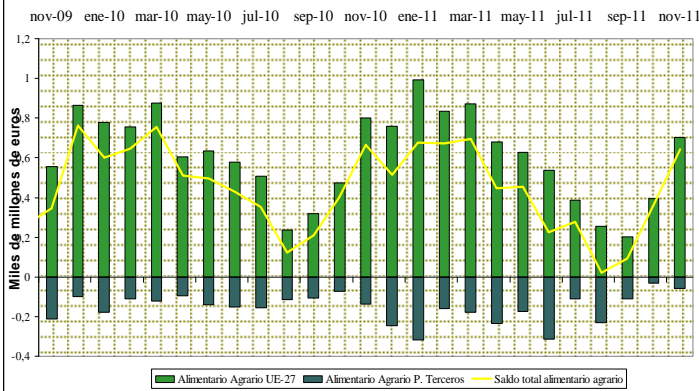
### Tomate

#### Tomate (0702)



Gráfico 3 Fuente: Elaboración propia. S.G. Análisis, Prospectiva y Coordinación. MAAMA a partir de Estadísticas de Comercio Exterior del Ministerio de Industria, Turismo y Comercio 2009, 2010 y 2011.

En este gráfico se muestra desde noviembre de 2009 a noviembre de 2011 el comportamiento de los Quesos (0406) que, como se puede observar, tiene un carácter marcadamente importador.

Las importaciones tiene su origen en más del 80% en la UE y las exportaciones en un 99% se dirigen a la UE, por lo que se puede considerar como meramente testimonial el comercio de estos productos con países terceros.

Los principales orígenes son: **Francia**, con una importación media mensual de 5.981 toneladas (t) y un valor medio unitario de 3,38 €/Kg.; **Alemania** con una importación media mensual de 5.395 t a valor unitario medio de 3,06 €/Kg.; **Países Bajos**: 3.716 t a valor unitario medio de 3,48 €/Kg. y **Dinamarca**: 1.910 t a valor unitario medio de 3,49 €/Kg.

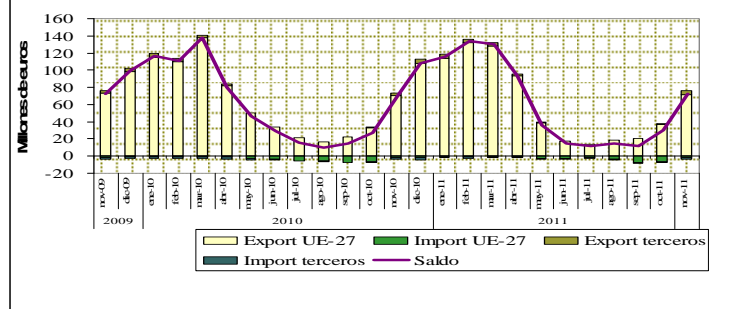
El principal destino es **Portugal** con 1.337 t de media mensual y un valor unitario medio de 4,21 €/Kg.

### Vino

#### Vino (2204)



Gráfico 5 Fuente: Elaboración propia. S.G. Análisis, Prospectiva y Coordinación. MAAMA a partir de Estadísticas de Comercio Exterior del Ministerio de Industria, Turismo y Comercio 2009, 2010 y 2011.

En el gráfico 3 se representa el comportamiento en importación y exportación de los tomates (0702) desde noviembre de 2009 a noviembre de 2011. Es importante reseñar que tienen un carácter exportador, con un comportamiento cíclico estable, con un máximo en los meses de invierno-primavera.

La mayoría de las exportaciones se dirigen a la UE-27. Los principales destinos son: **Alemania**, con unas exportaciones medias mensuales de 14.106 toneladas (t) a valor unitario medio de 1,15 €/Kg.; **Reino Unido** con 11.822 t de exportación media mensual a valor unitario medio de 0,94 €/Kg.; **Francia** con 11.342 t de exportación media mensual a un valor medio unitario de 1,03 €/Kg. y **Portugal** que si bien tiene una exportación media mensual de 4.934 t, su valor unitario medio es considerablemente inferior: 0,40 €/Kg.

En cuanto a importaciones, **Portugal**, es dentro de la UE, nuestro principal suministrador con 8.421 t, si bien valor unitario medio es inferior: 0,12 €/Kg. Y de Países Terceros es **Marruecos** con 1.716 t a 0,73€/Kg.

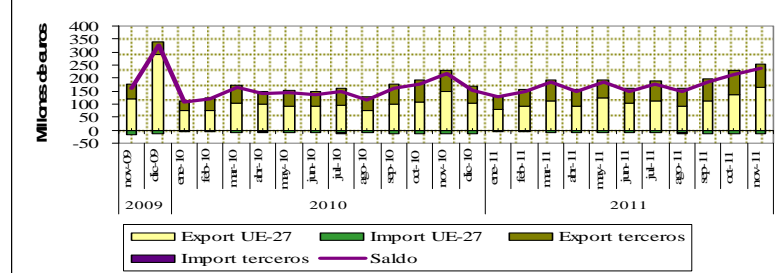
### Quesos

#### Quesos (0406)



Gráfico 4 Fuente: Elaboración propia. S.G. Análisis, Prospectiva y Coordinación. MAAMA a partir de Estadísticas de Comercio Exterior del Ministerio de Industria, Turismo y Comercio 2009, 2010 y 2011.

Por último se muestra el comportamiento en exportación e importación del vino (2204) desde noviembre de 2009 a noviembre de 2011. Tiene carácter netamente exportador, siendo su principal mercado la UE-27, aunque hay tendencia alcista con Países Terceros.

Al analizar el comercio con la UE-27, es de destacar las diferencias entre los valores medios unitarios entre las exportaciones (0,91€/Kg.) y de las importaciones (2,75€/Kg.).

Los principales destinos dentro de la UE-27 son: **Francia** con unas exportaciones medias mensuales de 33.181 toneladas (t) a valor unitario medio de 0,62 €/Kg.; **Alemania** con 29.222 t y un valor unitario medio de 0,93 €/Kg.; **Portugal** con 13.635 t a valor unitario medio de 0,34 €/Kg.; y **Reino Unido** con 12.523 t y un valor unitario medio de 2,04 €/Kg.

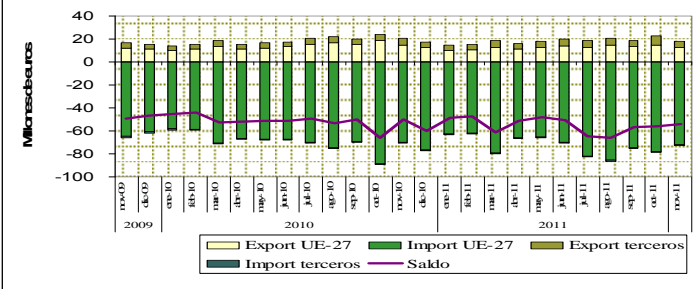
El principal suministrador dentro de la UE-27 es **Italia** con 2.111 t y un valor unitario medio de 1,15 €/Kg. y **Francia** con 673 t. a 8,73 €/Kg.

**COMERCIO EXTERIOR E INTRACOMUNITARIO DEL SECTOR AGRARIO Y PESQUERO POR SUBSECTORES  
ENERO-NOVIEMBRE 2010-2011. EN MILES DE EUROS**

SUBSECTORES	EXPORTACIONES		IMPORTACIONES		BALANZA COMERCIAL		TASA COBERTURA (%)	
	Ene-Nov-10	Ene-Nov-11	Ene-Nov-10	Ene-Nov-11	Ene-Nov-10	Ene-Nov-11	Ene-Nov-10	Ene-Nov-11
ANIMALES VIVOS (01)	304.493	343.643	297.800	284.250	6.693	59.393	102,25	120,85
CARNES Y DESPOJOS (02)	2.591.140	3.095.279	981.988	1.019.899	1.609.152	2.075.380	263,87	303,43
PESCADO (03)	1.772.161	1.994.412	3.895.246	4.096.324	-2.123.085	-2.101.912	45,50	48,69
LECHE Y P. LÁCTEOS (04.1)	704.707	668.490	1.491.178	1.549.564	-786.471	-881.074	47,26	43,13
HUEVOS DE AVE Y MIEL (04.2)	196.135	169.547	76.535	80.234	119.600	89.313	256,27	211,35
OTROS PROD. ORIGEN ANIMAL (05)	139.670	165.095	139.961	162.101	-291	2.994	99,79	101,83
PLANTAS VIVAS Y P. DE FLORICULTURA (06)	200.353	209.865	160.019	158.678	40.334	51.187	125,21	132,26
LEGUMBRES Y HORTALIZAS (07)	3.525.553	3.430.305	813.403	817.675	2.712.150	2.612.630	433,43	419,52
FRUTOS COMESTIBLES (08)	4.838.945	4.944.194	1.344.988	1.365.515	3.493.957	3.578.679	359,78	362,08
CAFÉ-TE Y ESPECIAS (09)	234.261	303.737	651.822	891.964	-417.561	-588.227	35,94	34,05
CEREALES (10)	336.935	364.808	1.630.897	2.198.663	-1.293.962	-1.833.855	20,66	16,59
PRODUCTOS DE MOLINERÍA (11)	137.382	205.960	144.249	157.042	-6.867	48.918	95,24	131,15
SEMILLAS OLEAGINOSAS (12)	311.417	396.201	1.459.454	1.724.111	-1.148.037	-1.327.910	21,34	22,93
GOMAS, RESINAS (13)	165.383	171.960	106.012	116.861	59.371	55.099	156,00	147,15
MATERIAS TRENZABLES (14)	5.213	5.924	11.627	26.481	-6.414	-20.557	44,84	22,33
GRASAS Y ACEITES (15)	2.247.655	2.489.755	1.101.360	1.307.839	1.146.295	1.181.916	204,08	190,37
PREPARADOS DE CARNE (1601, 1602)	331.317	368.051	223.748	250.944	107.569	117.107	148,08	146,67
PREPARADOS DE PESCADO (1603.. 1605)	483.918	561.063	521.305	594.133	-37.387	-33.070	92,83	94,43
AZUCARES (17)	395.673	448.472	527.617	956.609	-131.944	-508.137	74,99	46,83
CACAO (18)	443.179	488.614	743.847	784.534	-300.668	-295.920	59,58	62,26
PREP. CEREALES Y PASTELERIA (19)	760.019	823.454	986.910	929.018	-226.891	-105.564	77,01	88,64
PREP. LEGUMBRES-HORT-FRUTAS (20)	1.818.482	1.980.648	700.910	798.331	1.117.572	1.182.317	259,45	248,16
ALIMENTOS DIVERSOS (21)	975.597	1.028.122	1.271.552	1.292.965	-295.955	-264.843	76,72	79,52
BEBIDAS (22)	2.543.702	2.883.044	1.530.405	1.598.207	1.013.297	1.284.837	166,21	180,39
ALIMENTACION ANIMAL (23)	503.446	569.677	1.176.908	1.270.729	-673.462	-701.052	42,78	44,83
TABACO (24)	226.978	258.301	1.340.924	1.167.447	-1.113.946	-909.146	16,93	22,13
PIELAS (EXCEPTO PELETERIA) Y CUEROS (41)	183.800	247.182	45.847	72.424	137.953	174.758	400,90	341,30
MADERA Y CARBON VEGETAL (44)	240.464	280.119	630.326	570.346	-389.862	-290.227	38,15	49,11
CORCHO (45)	50.152	61.675	11.846	17.328	38.306	44.347	423,37	355,93
SEDA (50)	30	3	249	184	-219	-181	12,05	0,00
LANA Y PELO FINO U ORDINARIO (51)	30.257	34.038	9.824	15.407	20.433	18.631	307,99	220,93
ALGODÓN (52)	45.727	77.424	32.826	48.199	12.901	29.225	139,30	160,63
LAS DEMAS FIBRAS TEXTILES VEGETALES (53)	535	906	15.420	18.830	-14.885	-17.924	3,47	4,81
<b>TOTAL SECTOR AGRARIO Y PESQUERO</b>	<b>26.744.679</b>	<b>29.069.969</b>	<b>24.077.004</b>	<b>26.342.835</b>	<b>2.667.675</b>	<b>2.727.134</b>	<b>111,08</b>	<b>110,35</b>

Fuente: Elaboración propia a partir del Departamento de Aduanas e Impuestos Especiales. Datos 2011 provisionales

**COMERCIO INTRACOMUNITARIO DEL SECTOR AGRARIO Y PESQUERO POR SUBSECTORES  
ENERO-NOVIEMBRE 2010-2011. EN MILES DE EUROS**

SUBSECTORES	EXPORTACIONES		IMPORTACIONES		BALANZA COMERCIAL		TASA COBERTURA (%)	
	Ene-Nov-10	Ene-Nov-11	Ene-Nov-10	Ene-Nov-11	Ene-Nov-10	Ene-Nov-11	Ene-Nov-10	Ene-Nov-11
ANIMALES VIVOS (01)	268.436	303.952	292.396	278.483	-23.960	25.469	91,81	109,15
CARNES Y DESPOJOS (02)	2.187.971	2.424.860	810.238	830.304	1.377.733	1.594.556	270,04	292,04
PESCADO (03)	1.299.189	1.403.556	1.296.159	1.315.600	3.030	87.956	100,23	106,69
LECHE Y P. LÁCTEOS (04.1)	623.299	566.159	1.482.822	1.535.101	-859.523	-968.942	42,03	36,88
HUEVOS DE AVE Y MIEL (04.2)	170.205	148.249	59.580	60.619	110.625	87.630	285,67	244,56
OTROS PROD. ORIGEN ANIMAL (05)	89.094	102.398	95.285	110.145	-6.191	-7.747	93,50	92,97
PLANTAS VIVAS Y P. DE FLORICULTURA (06)	165.799	170.330	107.452	105.545	58.347	64.785	154,30	161,38
LEGUMBRES Y HORTALIZAS (07)	3.363.983	3.265.132	470.321	458.969	2.893.662	2.806.163	715,25	711,41
FRUTOS COMESTIBLES (08)	4.408.584	4.394.808	442.943	455.947	3.965.641	3.938.861	995,29	963,89
CAFÉ-TE Y ESPECIAS (09)	124.444	168.625	151.736	209.318	-27.292	-40.693	82,01	80,56
CEREALES (10)	252.128	299.427	1.221.989	1.277.631	-969.861	-978.204	20,63	23,44
PRODUCTOS DE MOLINERÍA (11)	118.513	155.244	139.313	151.580	-20.800	3.664	85,07	102,42
SEMILLAS OLEAGINOSAS (12)	138.223	194.410	294.149	360.482	-155.926	-166.072	46,99	53,93
GOMAS, RESINAS (13)	96.982	99.151	72.953	82.432	24.029	16.719	132,94	120,28
MATERIAS TRENZABLES (14)	4.221	4.825	1.304	1.240	2.917	3.585	323,70	389,11
GRASAS Y ACEITES (15)	1.568.586	1.695.755	432.079	517.921	1.136.507	1.177.834	363,03	327,42
PREPARADOS DE CARNE (1601, 1602)	278.005	309.668	217.798	224.259	60.207	85.409	127,64	138,08
PREPARADOS DE PESCADO (1603.. 1605)	426.605	502.866	88.990	104.701	337.615	398.165	479,39	480,29
AZUCARES (17)	274.604	327.099	375.056	593.759	-100.452	-266.660	73,22	55,09
CACAO (18)	299.741	309.241	459.426	455.445	-159.685	-146.204	65,24	67,90
PREP. CEREALES Y PASTELERIA (19)	597.102	629.942	960.191	900.413	-363.089	-270.471	62,19	69,96
PREP. LEGUMBRES-HORT-FRUTAS (20)	1.206.185	1.348.834	426.200	490.439	779.985	858.395	283,01	275,03
ALIMENTOS DIVERSOS (21)	669.837	684.146	1.078.983	1.090.447	-409.146	-406.301	62,08	62,74
BEBIDAS (22)	1.602.356	1.729.706	1.259.843	1.321.083	342.513	408.623	127,19	130,93
ALIMENTACION ANIMAL (23)	412.839	446.599	425.982	480.844	-13.143	-34.245	96,91	92,88
TABACO (24)	158.434	162.408	1.213.124	1.048.820	-1.054.690	-886.412	13,06	15,48
PIELES (EXCEPTO PELETERIA) Y CUEROS (41)	87.240	113.257	38.014	61.905	49.226	51.352	229,49	182,95
MADERA Y CARBON VEGETAL (44)	192.561	229.713	345.541	329.652	-152.980	-99.939	55,73	69,68
CORCHO (45)	49.115	60.381	11.141	15.194	37.974	45.187	440,85	397,40
SEDA (50)	2	0	233	184	-231	-184	0,00	0,00
LANA Y PELO FINO U ORDINARIO (51)	13.873	15.243	5.698	8.860	8.175	6.383	243,47	172,04
ALGODÓN (52)	22.571	30.764	10.847	10.766	11.724	19.998	208,09	285,75
LAS DEMAS FIBRAS TEXTILES VEGETALES (53)	208	184	6.623	6.905	-6.415	-6.721	3,14	2,66
<b>TOTAL SECTOR AGRARIO Y PESQUERO</b>	<b>21.170.936</b>	<b>22.296.931</b>	<b>14.294.408</b>	<b>14.894.993</b>	<b>6.876.528</b>	<b>7.401.938</b>	<b>148,11</b>	<b>149,69</b>

Fuente: Elaboración propia a partir del Departamento de Aduanas e Impuestos Especiales. Datos 2011 provisionales



**COMERCIO CON EL RESTO DE PAISES DEL SECTOR AGRARIO Y PESQUERO POR SUBSECTORES**  
**ENERO-NOVIEMBRE 2010-2011. EN MILES DE EUROS**

SUBSECTORES	EXPORTACIONES		IMPORTACIONES		BALANZA COMERCIAL		TASA COBERTURA (%)	
	Ene-Nov-10	Ene-Nov-11	Ene-Nov-10	Ene-Nov-11	Ene-Nov-10	Ene-Nov-11	Ene-Nov-10	Ene-Nov-11
ANIMALES VIVOS (01)	36.057	39.691	5.404	5767	30.653	33.924	667,23	688,24
CARNES Y DESPOJOS (02)	403.169	670.419	171.750	189.595	231.419	480.824	234,74	353,61
PESCADO (03)	472.972	590.856	2.599.087	2.780.724	-2.126.115	-2.189.868	18,20	21,25
LECHE Y P. LÁCTEOS (04.1)	81.408	102.331	8.356	14.463	73.052	87.868	974,25	707,54
HUEVOS DE AVE Y MIEL (04.2)	25.930	21.298	16.955	19.615	8.975	1.683	152,93	108,58
OTROS PROD. ORIGEN ANIMAL (05)	50.576	62.697	44.676	51.956	5.900	10.741	113,21	120,67
PLANTAS VIVAS Y P. DE FLORICULTURA (06)	34.554	39.535	52.567	53.133	-18.013	-13.598	65,73	74,41
LEGUMBRES Y HORTALIZAS (07)	161.570	165.173	343.082	358.706	-181.512	-193.533	47,09	46,05
FRUTOS COMESTIBLES (08)	430.361	549.386	902.045	909.568	-471.684	-360.182	47,71	60,40
CAFÉ-TE Y ESPECIAS (09)	109.817	135.112	500.086	682.646	-390.269	-547.534	21,96	19,79
CEREALES (10)	84.807	65.381	408.908	921.032	-324.101	-855.651	20,74	7,10
PRODUCTOS DE MOLINERÍA (11)	18.869	50.716	4.936	5.462	13.933	45.254	382,27	928,52
SEMILLAS OLEAGINOSAS (12)	173.194	201.791	1.165.305	1.363.629	-992.111	-1.161.838	14,86	14,80
GOMAS, RESINAS (13)	68.401	72.809	33.059	34.429	35.342	38.380	206,91	211,48
MATERIAS TRENZABLES (14)	992	1.099	10.323	25.241	-9.331	-24.142	9,61	4,35
GRASAS Y ACEITES (15)	679.069	794.000	669.281	789.918	9.788	4.082	101,46	100,52
PREPARADOS DE CARNE (1601, 1602)	53.312	58.383	5.950	26.685	47.362	31.698	896,00	218,79
PREPARADOS DE PESCADO (1603.. 1605)	57.313	58.197	432.315	489.432	-375.002	-431.235	13,26	11,89
AZUCARES (17)	121.069	121.373	152.561	362.850	-31.492	-241.477	79,36	33,45
CACAO (18)	143.438	179.373	284.421	329.089	-140.983	-149.716	50,43	54,51
PREP. CEREALES Y PASTELERIA (19)	162.917	193.512	26.719	28.605	136.198	164.907	609,74	676,50
PREP. LEGUMBRES-HORT-FRUTAS (20)	612.297	631.814	274.710	307.892	337.587	323.922	222,89	205,21
ALIMENTOS DIVERSOS (21)	305.760	343.976	192.569	202.518	113.191	141.458	158,78	169,85
BEBIDAS (22)	941.346	1.153.338	270.562	277.124	670.784	876.214	347,92	416,18
ALIMENTACION ANIMAL (23)	90.607	123.078	750.926	789.885	-660.319	-666.807	12,07	15,58
TABACO (24)	68.544	95.893	127.800	118.627	-59.256	-22.734	53,63	80,84
PIELES (EXCEPTO PELETERIA) Y CUEROS (41)	96.560	133.925	7.833	10.519	88.727	123.406	1232,73	1273,17
MADERA Y CARBON VEGETAL (44)	47.903	50.406	284.785	240.694	-236.882	-190.288	16,82	20,94
CORCHO (45)	1.037	1.294	705	2.134	332	-840	147,09	60,64
SEDA (50)	28	3	16	0	12	3	0,00	0,00
LANA Y PELO FINO U ORDINARIO (51)	16.384	18.795	4.126	6.547	12.258	12.248	397,09	287,08
ALGODÓN (52)	23.156	46.660	21.979	37.433	1.177	9.227	105,36	124,65
LAS DEMAS FIBRAS TEXTILES VEGETALES (53)	327	722	8.797	11.925	-8.470	-11.203	3,72	6,05
<b>TOTAL SECTOR AGRARIO Y PESQUERO</b>	<b>5.573.743</b>	<b>6.773.038</b>	<b>9.782.596</b>	<b>11.447.842</b>	<b>-4.208.853</b>	<b>-4.674.804</b>	<b>56,98</b>	<b>59,16</b>

Fuente: Elaboración propia a partir del Departamento de Aduanas e Impuestos Especiales. Datos 2011 provisionales