

B

oletín Mensual de Estadística

M

e



Junio 2015



GOBIERNO
DE ESPAÑA

MINISTERIO
DE AGRICULTURA, ALIMENTACIÓN
Y MEDIO AMBIENTE

REDACCIÓN

SUBDIRECCIÓN GENERAL DE ESTADÍSTICA
sgestadi@magrama.es

Paloma Seoane Spiegelberg

Estadísticas Económicas de Agricultura y Alimentación

María José Postigo Rodríguez

Estadísticas Físicas de Agricultura y Alimentación

Iciar Barbier Díaz

Estadísticas Pesqueras

Miguel Ángel Cordón Marín

Colaboradores

Carmen Barrero Villar

Diego González-Conde Llopis

María Victoria López Almansa

María Teresa Miranda Prieto

Javier Ulargui Martínez-Zaporta

Justo Luis Mora Araujo

José Manuel Pedrosa García

Mariano Abad Ayllón

Raúl de Benito Martín

Federico Velado Ganga

Ramón Carrillo Martínez

Ventura Trigo García

Rafael Ortega Huedo

Sergio Mancheño Losa

Israel Senra Díaz

Ilustraciones, Maquetado y Coordinación

Rafael Robas Mata

Publicación elaborada por la
Secretaría General Técnica
Subdirección General de Estadística



MINISTERIO DE AGRICULTURA, ALIMENTACIÓN Y MEDIO AMBIENTE

Edita

© Ministerio de Agricultura, Alimentación y Medio Ambiente
Secretaría General Técnica
Centro de Publicaciones
Catálogo de Publicaciones de la Administración General del Estado:
<http://publicacionesoficiales.boe.es/>

N.I.P.O.: 280-15-014-7

Se permite la utilización, copia o reproducción de los datos de este Boletín siempre que se cite expresamente su procedencia

ÍNDICE

El Real Decreto 1823/2011, de 21 de diciembre, por el que se estructuran los departamentos ministeriales (<http://www.boe.es/boe/dias/2011/12/22/pdfs/BOE-A-2011-19939.pdf>), establece que corresponde al el Ministerio de Agricultura, Alimentación y Medio Ambiente la propuesta y ejecución de la política del Gobierno en materia de recursos agrícolas, ganaderos y pesqueros, de industria agroalimentaria y de desarrollo rural. Asimismo corresponde a este Ministerio la propuesta y ejecución de la política del Gobierno en materia de medio ambiente. En este mes destacan los siguientes contenidos:

Página

	1. Operaciones estadíst. y págs. Web. del Mº Agricultura, Alimentación y Medio Ambiente 5.
	2. Indicadores 6.
	2.1 Indicadores estadísticos. Junio 2015 6.
	2.2 Índices de precios al consumo y alimentos: Mayo 2015 7.
	2.3 Análisis y Prospectiva: Análisis del comercio exterior. Abril 2015 8.
	3. Agricultura 19.
	3.1 Avances de superficies y producciones de cultivos: Abril 2015 19.
	3.2 Coyuntura Agraria: Precios prod. agrícolas-Cereales, Vino y Aceite. Mayo 2015 22.
	3.3 Coyuntura Agraria: Precios productos agrícolas - Frutas y Hortalizas. Mayo 2015 23.
	3.4 Inscripciones de maquinaria agrícola: Mayo 2015 24.
	3.5 Seguro Agrario: Contratación líneas agrícolas y forestal 25.
	4. Agua 26.
	4.1 Precipitaciones 26.
	5. Alimentación 28.
	5.1 Consumo alimentario en el hogar: Enero 2015 28.
	6. Calidad y Evaluación Ambiental y Medio Natural 32.
	6.1 Contaminación atmosférica en áreas rurales 32.
	6.2 Capa de Ozono 33.
	6.3 Radiación solar y ultravioleta 34.
	7. Cambio Climático 35.
	7.1 Temperatura 35.
	7.2 Fenómenos meteorológicos adversos 36.
	7.3 Descargas eléctricas 37.
	8. Desarrollo Rural y Política Forestal 38.
	8.1 Índice de vegetación 38.
	8.2 Humedad del suelo 39.
	9. Ganadería 40.
	9.1 Sacrificio de ganado en mataderos. Abril 2015 40.
	9.2 Coyuntura Agraria: Precios sector ganadero. Mayo 2015 43.
	9.3 Seguro Agrario: Contratación líneas ganaderas y acuícolas 45.
	10. Pesca 46.
	10.1 La industria de alimentación cuya actividad es el procesado y conservación de pescados, crustáceos y moluscos 46.
	10.2 Contenido de las estadísticas pesqueras 48.
	11. Otras fuentes de información estadística 49.
	11.1 Instituciones nacionales 49.
	11.2 Organismos internacionales 50.
	Índice temático de anteriores boletines 52.

UNIDADES COLABORADORAS

GABINETE TÉCNICO DE LA SUBSECRETARÍA

SUBDIRECCIÓN GENERAL DE ANÁLISIS, PROSPECTIVA
Y COORDINACIÓN

AGENCIA ESTATAL DE METEOROLOGÍA

SUBDIRECCIÓN GENERAL DE ESTRUCTURA
DE LA CADENA ALIMENTARIA

SUBDIRECCIÓN GENERAL DE SILVICULTURA Y MONTES

SUBDIRECCIÓN GENERAL DE PLANIFICACIÓN Y USO
SOSTENIBLE DEL AGUA

SUBDIRECCIÓN GENERAL DE GESTIÓN INTEGRADA
DEL DOMINIO PÚBLICO HIDRÁULICO

ENTIDAD ESTATAL DE SEGUROS AGRARIOS



MINISTERIO
DE AGRICULTURA, ALIMENTACIÓN
Y MEDIO AMBIENTE

1. OPERACIONES ESTADÍSTICAS Y PÁGINA WEB DEL Mº AGRICULTURA, ALIMENTACIÓN Y MEDIO AMBIENTE



Todas las operaciones: <http://www.ine.es/ioe/ioeOrg.jsp?cod=00000000&L=0>



Página WEB del Mº Agricultura, Alimentación y Medio Ambiente: <http://www.magrama.es/>



Estructura de la página Web de información estadística

Medio Ambiente:

- * Informes de Coyuntura (http://www.magrama.es/es/estadistica/temas/estadisticas-ambientales/estadisticas-generales/informes_coyuntura/default.aspx)
- * Banco público de indicadores ambientales (<http://www.magrama.es/es/calidad-y-evaluacion-ambiental/temas/informacion-ambiental-indicadores-ambientales/banco-publico-de-indicadores-ambientales-bpia-/default.aspx>): Agua, Aire, Energía, Hogares, Industria, Medio Urbano, Pesca, Residuos, Riesgos naturales y tecnológicos, Suelo y Transporte.
- * Perfil Ambiental de España (http://www.magrama.es/es/estadistica/temas/estadisticas-ambientales/perfil_ambiental_espania.aspx)
- * Aguas y Costas (<http://www.magrama.es/es/estadistica/temas/estadisticas-ambientales/aguas.aspx>)
- * Biodiversidad (<http://www.magrama.es/es/estadistica/temas/estadisticas-ambientales/biodiversidad2.aspx>)
 - Balance Nacional de la Madera (http://www.magrama.es/es/biodiversidad/temas/montes-y-politica-forestal/estadisticas-forestales/industria_forestal_2006.aspx)
 - Biodiversidad Marina. Espacios Costeros y marinos protegidos (http://www.magrama.es/es/costas/temas/proteccion-del-medio-marino/biodiversidad-marina/bm_bbdd.aspx)
 - Biodiversidad Marina. Inventarios, catálogos y bases de datos (http://www.magrama.es/es/costas/temas/proteccion-del-medio-marino/biodiversidad-marina/bm_bbdd.aspx)
 - Caracterización de la Superficie Forestal en la Red Natura 2000 y ENP (http://www.magrama.es/es/biodiversidad/temas/montes-y-politica-forestal/estadisticas-forestales/caracterizacion_super_forestales_2006.aspx#para8)
 - Estadística Anual de Caza (http://www.magrama.es/es/biodiversidad/temas/montes-y-politica-forestal/estadisticas-forestales/produccion_2006.aspx#para2)
 - Estadística Anual de Cortas de Madera (http://www.magrama.es/es/biodiversidad/temas/montes-y-politica-forestal/estadisticas-forestales/produccion_2006.aspx#para0)
 - Estadística Anual de otros aprovechamientos forestales (http://www.magrama.es/es/biodiversidad/temas/montes-y-politica-forestal/estadisticas-forestales/produccion_2006.aspx#para1)
 - Estadística Anual de Pesca Fluvial (http://www.magrama.es/es/biodiversidad/temas/montes-y-politica-forestal/estadisticas-forestales/produccion_2006.aspx#para2)
 - Estadística de producción y comercialización de material forestal de reproducción (http://www.magrama.es/es/biodiversidad/temas/montes-y-politica-forestal/estadisticas-forestales/caracterizacion_super_forestales_2006.aspx#para1)
 - Gestión Forestal Sostenible (http://www.magrama.es/es/biodiversidad/temas/montes-y-politica-forestal/estadisticas-forestales/caracterizacion_super_forestales_2006.aspx#para2)
 - Incendios Forestales (http://www.magrama.es/es/biodiversidad/temas/montes-y-politica-forestal/estadisticas-forestales/caracterizacion_super_forestales_2006.aspx#para3)
 - Inventario Forestal Nacional (<http://www.magrama.es/es/biodiversidad/temas/inventarios-nacionales/inventario-forestal-nacional/default.aspx>)
 - Inventario Nacional de Erosión de Suelos (<http://www.magrama.es/es/biodiversidad/temas/inventarios-nacionales/inventario-nacional-de-erosion-de-suelos/default.aspx>)
 - Inventario Nacional de Estado de Salud de los Bosques (http://www.magrama.es/es/biodiversidad/temas/montes-y-politica-forestal/estadisticas-forestales/caracterizacion_super_forestales.aspx#para4)
 - Inventario Nacional de Sumideros de Carbono (http://www.magrama.es/es/biodiversidad/temas/montes-y-politica-forestal/estadisticas-forestales/caracterizacion_super_forestales.aspx#para6)
 - Inventario Nacional de zonas húmedas (<http://www.magrama.es/es/biodiversidad/temas/inventarios-nacionales/inventario-nacional-de-zonas-humedas/default.aspx>)
 - Red Natura 2000 en España (<http://www.magrama.es/es/biodiversidad/temas/red-natura-2000/red-natura-2000-en-espana/default.aspx>)
 - Residuos y suelos contaminados (<http://www.magrama.es/es/estadistica/temas/estadisticas-ambientales/index.aspx>)

Agricultura, Alimentación y Pesca:

- * Novedades de Estadística (<http://www.magrama.es/es/estadistica/temas/novedades-de-estadistica/>)
- * Estadísticas pesqueras (<http://www.magrama.es/es/estadistica/temas/estadisticas-pesqueras/>)
- * Renta Agraria (<http://www.magrama.es/es/estadistica/temas/renta-agraria/>)
- * Red Contable (RECAN) (<http://www.magrama.es/es/estadistica/temas/red-contable-recan/>)
- * Precios Medios (http://www.magrama.es/es/estadistica/temas/precios-medios/pmn_tabla.asp)
- * Encuesta de Precios de la Tierra (<http://www.magrama.es/es/estadistica/temas/encuesta-de-precios-de-la-tierra/>)
- * Cánones de Arrendamientos Rústicos (<http://www.magrama.es/es/estadistica/temas/canones-de-arrendamientos-rusticos/>)
- * Precios percibidos, pagados y salarios agrarios (<http://www.magrama.es/es/estadistica/temas/precios-percibidos-pagados-y-salarios-agrarios/>)
- * Avances de superficies y producciones de cultivos (<http://www.magrama.es/es/estadistica/temas/avances-de-superficies-y-producciones-de-cultivos/>)
- * Estadística Láctea (<http://www.magrama.es/es/estadistica/temas/estadistica-lactea/>)
- * Encuesta sobre superficies y rendimientos de cultivos (ESYRCE) (<http://www.magrama.es/es/estadistica/temas/encuesta-sobre-superficies-y-rendimientos-de-cultivos-esyrce/>)
- * Encuesta sobre plantaciones de árboles frutales (<http://www.magrama.es/es/estadistica/temas/encuesta-sobre-plantaciones-de-arboles-frutales/>)
- * Encuestas ganaderas (<http://www.magrama.es/es/estadistica/temas/encuestas-ganaderas/>)
- * Encuesta nacional de cunicultura (<http://www.magrama.es/es/estadistica/temas/encuesta-nacional-de-cunicultura/>)
- * Encuesta de sacrificio de ganado (<http://www.magrama.es/es/estadistica/temas/encuesta-de-sacrificio-de-ganado/>)
- * Precios Origen-Destino en Alimentación (<http://www.magrama.es/es/estadistica/temas/observatorio-de-precios-origen-destino-en-alimentacion/>)
- * Medios de producción (<http://www.magrama.es/es/estadistica/temas/medios-de-produccion/>)
- * Publicaciones (<http://www.magrama.es/es/estadistica/temas/publicaciones/>)
- * Anuario de Estadística Agroalimentaria (<http://www.magrama.es/es/estadistica/temas/anuario-de-estadistica/>)



2. INDICADORES

2.1 INDICADORES ESTADÍSTICOS

JUNIO

PIB	Total 2013	Total 2014	Variación (%)	
			IT.15/IVT.14 (Ad)	IT.15/IT.14 (Ad)
P.I.B. Nacional	1.049.181	1.058.469	0,9	2,6
P.I.B. Nacional (Ramras: agricultura, ganadería, silvicultura y pesca)	26.578	24.050		
<i>ud: (millones de euros términos corrientes) (% términos volumen encadenado y corregidos referencia año 2010)</i>				
<i>Fuente: - INE - Contabilidad Nacional Trimestral de España (Base 2010)</i>				

POBLACIÓN Y EMPLEO	ITrim. 2015			Variación (%)
	Total	Varones	Mujeres	IT.15/IVT.14
Población nacional (a 1 de enero de 2015)	46.600,9	22.880,9	23.720,1	-0,3
Población activa nacional	22.899,4	12.322,4	10.577,0	0,6
Población activa según Rama de actividad (CNAE-2009)				
A. Agricultura, ganadería, silvicultura y pesca:	998,5	747,8	250,7	-0,2
Agricultura, ganadería, caza y servicios relacionados	930,3	687,0	243,3	-0,1
Silvicultura y explotación forestal	35,7	31,6	4,2	1,1
Pesca y acuicultura	32,5	29,3	3,2	-4,1
C. Industria manufacturera:	2.372,1	1.756,8	615,3	-0,6
Industria de la alimentación	470,2	286,5	183,6	-1,6
Fabricación de bebidas	59,7	47,6	12,1	-18,1
Industria del tabaco	5,0	3,8	1,2	4,2
E. Suministro de agua, activ. de saneamiento, gestión de residuos y descontaminación	140,3	116,2	24,1	9,6
Captación, depuración y distribución de agua	42,0	31,4	10,6	10,8
Recogida y tratamiento de aguas residuales	6,4	4,3	2,2	23,1
Recogida, tratamiento y eliminación de residuos; valorización	80,0	73,3	6,8	7,4
Actividades de descontaminación y otros servicios de gestión de residuos	11,9	7,3	4,6	15,5
<i>ud: miles de personas Fuente: INE (Revisión metodológica 04/04/2014)</i>				

IPC NACIONAL mayo 2015	Var. Mensual	Var. Acumulada	Var. Interanual
General	0,5%	0,6%	-0,2%
Alimentos y bebidas no alcohólicas	0,5%	0,5%	1,3%
<i>Fuente: INE</i>			

ÍNDICE GENERAL DE PRECIOS DE LOS AGRICULTORES. Año 2014 (Base año 2005=100*)	Ind. Anual	Var. Año anterior	Aportación increm. ind. gral.
Índice de precios percibidos	106,50	-7,10	-7,10
De productos vegetales	95,81	-11,35	-6,45
De productos animales	122,72	-1,51	-0,65
Índice de precios pagados	134,28	-3,71	-3,71
De fertilizantes	155,68	-4,88	-0,46
De alimentos para el ganado	131,33	-8,03	-3,80
De carburantes	150,65	-5,91	-0,48
<i>Fuente: S G de Estadística (Mº Agricultura, Alimentación y Medio Ambiente)</i>			
<i>*A partir de enero 2014, los índices base 2005 son provisionales; los definitivos se calculan con base 2010)</i>			

RENTA AGRARIA 2014 (2ª estimación, enero 2015)	2014 (2ª)	Variación (%) 2014/2013
Producción Rama Agraria *	42.354,0	-4,1
Consumos intermedios *	20.646,7	-1,0
Renta Rama Agraria *	22.015,4	-7,5
Renta Agraria por UTA (Indicador A) nacional**		-5,2
Renta Agraria por UTA (Indicador A) media UE28** (1ª estimación)		-1,7
<i>* ud: millones de euros, términos corrientes</i>		
<i>** variación (términos constantes)</i>		
<i>Fuente: S G de Estadística (Mº Agricultura, Alimentación y Medio Ambiente)</i>		

ENCUESTA DE CÁNONES DE ARRENDAMIENTO RÚSTICO 2013. (Base 1999. Valores medios nacionales)	2013	Variación (%) 13/12
Valor a precios corrientes (euros/ha)	156,7	2,2
<i>* ud: euros/explotación</i>		
<i>Fuente: S G de Estadística (Mº Agricultura, Alimentación y Medio Ambiente)</i>		

ENCUESTA DE PRECIOS DE LA TIERRA 2013. (Base 1997. Valores medios nacionales)	2013	Variación (%) 13/12
Valor a precios corrientes (euros/ha)	9.632,8	-0,7
<i>Fuente: S G de Estadística (Mº Agricultura, Alimentación y Medio Ambiente)</i>		



MAYO 2015

Cuarto mes consecutivo de subidas en el Índice General de Precios al Consumo (0,5% registrado en el mes de mayo), por lo que, en lo que se lleva de este 2015, los precios han subido un **0,6%**. Con respecto a mayo de 2014, los precios están un **(-0,2%) por debajo**. Las subidas en el índice se deben, en gran parte, a las alzas registradas en las cotizaciones del *vestido y calzado* (2,6% al estar en comercialización los productos de la temporada de verano); el *transporte* registró una elevación en sus precios del 1,4%; las *comunicaciones* subieron el 1,6% y; los *alimentos* anotaron una subida del 0,5%, destacando el incremento de precios de las frutas frescas (9,0%) y de las patatas y sus preparados (3,8%). Las bajadas más significativas se produjeron en el *ocio y cultura* (-0,9%) y; en la *vivienda* (-0,5%), siendo significativas las bajadas del (-1,4%) en electricidad y (-1,5%) en el gas.

Índice de Precios al Consumo (IPC)				Alimentos
2015	Variación mensual	Variación acumulada	Variación inter-anual	Variación mensual
Enero	-1,6	-1,6	-1,3	0,3
Febrero	0,2	-1,4	-1,1	0,3
Marzo	0,6	-0,8	-0,7	-0,5
Abril	0,9	0,1	-0,6	-0,1
Mayo	0,5	0,6	-0,2	0,5

Fuente: INE

La tasa anual de inflación subyacente (precios sin alimentos no elaborados ni productos energéticos) aumentó dos décimas en el mes, situándose en el 0,5% anual. El Índice de Precios de Consumo Armonizado se situó en el (-0,3%) anual, debido a la subida mensual del 0,4%.

Nueva subida en los precios de los combustibles, con alzas en las cotizaciones de los carburantes y combustibles (2,0% en el mes, 4,0% en lo que se lleva de año y una diferencia interanual del -7,7%); los precios de los carburantes y lubricantes aumentaron el 2,6% en el mes, con una subida en el año del 7,1%. En el mes de mayo, los precios de los productos energéticos subieron un 1,0% (2,3% en el año y -6,4% interanual).

IPC General y Alimentos
Años 2013-2014-2015

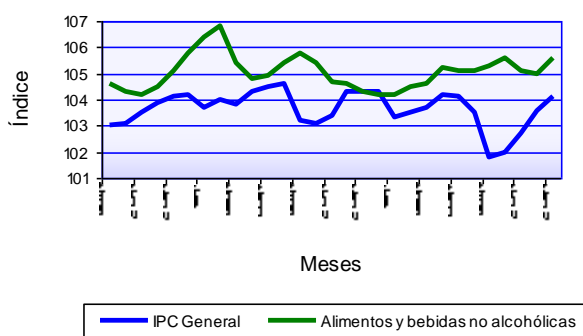

Los precios de los Alimentos subieron un 0,5% de media en el mes de mayo, impulsados, principalmente, por las alzas registradas en productos como: las *frutas frescas*, que subieron un **9,0% sus precios en el mes, al entrar en comercialización frutas** propias de temporada (3,3% de subida en el año y 6,0% de diferencia interanual); las *patatas y sus preparados* volvieron a registrar subidas en los precios (3,8% mensual, 8,9% en el año y -3,1% respecto a mayo de 2014); los *aceites y grasas* subieron el 0,7% en el mes, con un acumulado en el año 2015 del 7,3% y una diferencia respecto al mismo mes del año previo del 13,9% y; las *frutas en conserva y frutos secos* (0,6% mensual, 2,2% anual y 2,7% interanual). Las bajadas de precios afectaron a muchos productos, pero con porcentajes bajos que no pudieron

contrarrestar las subidas de los productos ya mencionados. Cabe destacar: el (-2,6%) registrado en el precio de *legumbres y hortalizas frescas*, con un subida anual del 4,4% e interanual del 9,9%; ; la *carne de ovino* **bajó un (-0,8%) sus precios** (-5,9% en lo que va de año y 0,5% interanual); el *pescado fresco y congelado* **anotó un descenso del (-0,7%)**, con una bajada acumulada en el año del (-5,0%); la *carne de vacuno* bajó un (-0,4%) mensual (-0,6% en el año y -0,9% interanual) y; la *leche*, con un descenso del (-0,3%) en mayo (-1,9% anual y -2,2% interanual).

ALIMENTOS Mayo 2015	Variación mensual	Variación anual	Variación interanual
Pan	0,0	0,0	0,0
Cereales	-0,2	0,2	0,2
Carne de Vacuno	-0,4	-0,6	-0,9
Carne de Ovino	-0,8	-5,9	0,5
Carne de Porcino	0,0	-0,6	-1,7
Carne de Ave	-0,1	0,6	-2,3
Pescado	-0,7	-5,0	2,4
Huevos	-0,2	-0,9	-1,5
Leche	-0,3	-1,9	-2,2
Prod. Lácteos	0,3	0,4	0,5
Aceites y grasas	0,7	7,3	13,9
Frutas frescas	9,0	3,3	6,0
Frutas en conserva y Frutos Secos	0,6	2,2	2,7
Legumbres y Hortalizas frescas	-2,6	4,4	9,9
Preparados Legumbres y Hortalizas	0,0	0,5	0,5
Patatas y sus preparados	3,8	8,9	-3,1
Alimentos	0,5	0,5	1,3

Fuente: INE

Los precios, en el conjunto de las Comunidades Autónomas, subieron un 0,5% de media, con alzas que van desde el 0,7% de Cantabria hasta el 0,1% de Ceuta, pasando por el **0,6% de Baleares, Navarra y La Rioja y el 0,5% de Andalucía, Asturias, Castilla y León, Castilla-La Mancha, Cataluña, C. Valenciana, Galicia, Murcia Y País Vasco**. La subida media en el precio de los Alimentos fue del 0,5%, destacando el 0,8% registrado en Cantabria y Murcia y el 0,7% del País Vasco, hasta el 0,1% de Canarias, Ceuta y Melilla.

Variación IPC General y Alimentos, por CC.AA.

2015	IPC General		Alimentos	
	Variación Mayo	Variación en el año	Variación Mayo	Variación en el año
Andalucía	0,5	0,7	0,6	0,4
Aragón	0,4	0,5	0,4	0,1
Asturias	0,5	0,3	0,4	-0,5
Baleares	0,6	0,9	0,6	1,2
Canarias	0,2	0,1	0,1	-0,6
Cantabria	0,7	0,0	0,8	0,5
Castilla y León	0,5	0,1	0,6	0,1
Castilla-La Mancha	0,5	0,4	0,6	0,4
Cataluña	0,5	0,9	0,4	1,2
C. Valenciana	0,5	1,0	0,5	0,8
Extremadura	0,3	0,3	0,5	-0,1
Galicia	0,5	0,2	0,5	-0,2
Madrid	0,4	0,7	0,6	0,5
Murcia	0,5	0,7	0,8	0,6
Navarra	0,6	0,4	0,4	0,3
País Vasco	0,5	0,4	0,7	0,4
La Rioja	0,6	0,4	0,3	-0,2
Ceuta	0,1	-0,2	0,1	0,1
Melilla	0,3	-0,5	0,1	-0,1
ESPAÑA	0,5	0,6	0,5	0,5

Fuente: INE

<http://www.ine.es/daco/daco42/daco421/ipc0515.pdf>
<http://www.ine.es/jaxi/menu.do?type=pcaxis&path=/t25/p138&file=inebase&L=0>



2.3 ANÁLISIS Y PROSPECTIVA: ANÁLISIS DEL COMERCIO EXTERIOR

El Comercio exterior agrario y pesquero: Abril 2015

En breve:

- El saldo exterior del cuarto mes del año, en el conjunto de la economía española empeora un 4,6% respecto a abril de 2014, debido a un aumento de las exportaciones y de las importaciones en cifras similares, (6,5 y 6,3%, respectivamente).
- El Sector Agroalimentario y Pesquero, ámbito del MAGRAMA, presenta un saldo un 7,4% inferior al de abril de 2014 debido a un incremento de importaciones (10,2%) superior al de las exportaciones (un 5,1%).
- Por subsectores, el *Alimentario agrario no transformado* es el de mayor contribución positiva a las exportaciones (un 4,2%), al igual que en las importaciones (3,8%).
- Ranking productos más exportados: 1º aceite de oliva, 2º vino y 3º carne de porcino. Respecto a los productos más importados destacan maíz, habas de soja, y aceites vegetales (palma, soja, girasol, colza...).
- Ranking países: sigue la tendencia de aumento de la cuota de exportaciones a Países Terceros (un 11% respecto a abril 2014) especialmente motivada por el aumento de las exportaciones a China (68%) y Argelia (47,7%).
- Por grupos, este mes, los que más han contribuido al crecimiento de las exportaciones han sido las Carnes a PPTT (29%), Pescados a PPTT (27%), Frutas a UE (19%) y Bebidas a PPTT (24%). Destacable es el aumento de las importaciones de Aceites y Grasas, sobre todo de aquellas que provienen de PPTT (40%).

COMERCIO EXTERIOR ÁMBITO MAGRAMA (Milli €)

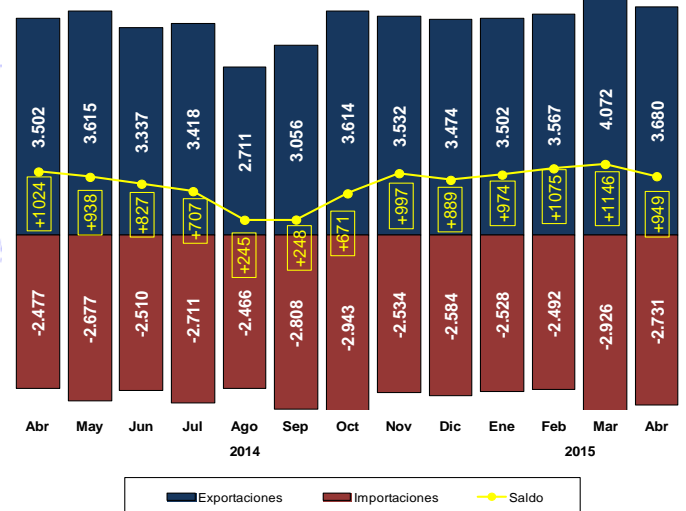

EVOLUCIÓN SALDO COMERCIO EXTERIOR

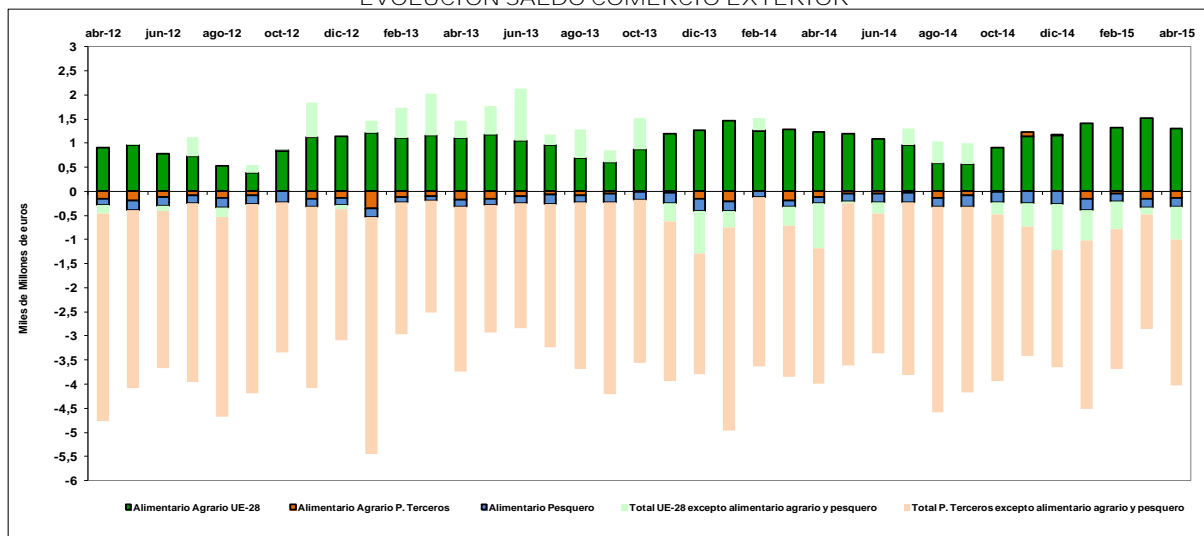

- El saldo mensual del comercio exterior “Alimentario agrario UE-28” en abril, empeora con respecto al mes de marzo de este año en un 14%. Sin embargo, si se compara con el mes de abril del año anterior, su saldo mejora en un 6%.
- El saldo comercial “Alimentario agrario con Países Terceros”, tiene en abril una ligera mejoría con respecto al mes anterior, en concreto de un 5%.
- El saldo “Alimentario pesquero”, que es siempre negativo, también tiene en este mes una pequeña mejoría con respecto al mes anterior, en concreto de un 7%.
- El saldo del “Total UE-28 excepto alimentario agrario y pesquero”, empeora en un 348% con respecto al mes de marzo.
- El “Total Países Terceros excepto alimentario agrario y pesquero”: siempre está en zona negativa. Empeora respecto al mes anterior un 28%, aunque mejora un 7% con respecto al mismo mes del año anterior.

Nota metodológica: Ver http://www.magrama.gob.es/es/ministerio/servicios/analisis-y-prospectiva/Nota_metodologica_C3%B3gica_Comexter_magrama_2014_tcm7-323893.pdf
La fuente originaria de datos son las Administraciones de Aduanas (AEAT) que los remite a S.E. Comercio (Datacomex) y a la Sub. Gral. Sistemas Informáticos (MAGRAMA) donde se procesan. Los datos 2014 y 2015 provisionales (EXTRAÍDOS EL 22/06/2015).
Gráficos de este artículo: Elaboración propia. SGAPC (MAGRAMA) a partir de datos de S.E. Comercio y de Aduanas (AEAT) y DATAUE-MENSUAL procesados por la S. G. de Informática (MAGRAMA) 2010-2014. Para más información comexter@magrama.es
NOTA EXPLICATIVA: M€: Millones de euros; t.: Toneladas métricas; TARIC: Nomenclatura combinada del Arancel de Aduanas Reglamento 2658/1987 y modificaciones

Fuente: Subdirección General de Análisis, Prospectiva y Coordinación — Subsecretaría — MAGRAMA correo electrónico: sgapc@magrama.es

Se autoriza su utilización siempre que se cite expresamente su origen. Referenciar artículo como “Análisis del Comercio Exterior. Abril 2015”

ANÁLISIS DEL COMERCIO EXTERIOR - Abril (...continuación)



Datos acumulados de exportaciones

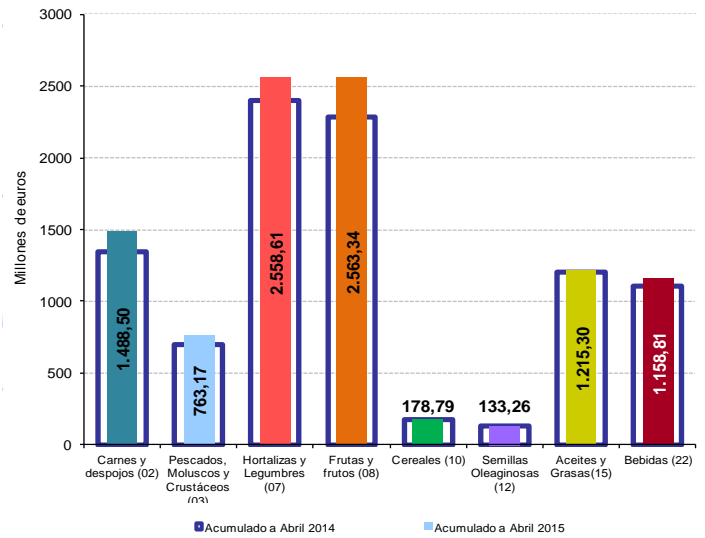
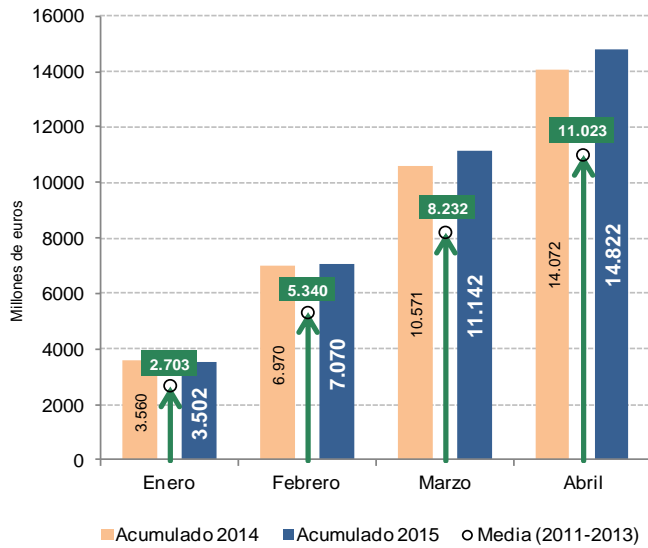

Los datos acumulados a marzo de 2015 son un 5,3% superiores a los del mismo periodo del año anterior. Destaca el crecimiento de Carnes (11%), Frutas y Hortalizas (12%) y Pescados, crustáceos y molusco (10%).

Subsectores MAGRAMA

EVOLUCIÓN DEL COMERCIO EXTERIOR (en millones de euros)									
		2015	2014	Variación 2015/2014 (%)	Año movil Mayo2014-Abril2015	Año movil Mayo2013-Abril2014	Variación Año movil 2015/2014 (%)	*Contrib	2013-2015 Media Abril (últimos 3 años)
		Abril	Abril						
Total España Comercio Exterior	EXP	20.918	19.645	6,5	243.888	234.396	4,05		20.343
	IMP	23.171	21.800	6,3	267.488	254.664	5,04		22.391
	Saldo	-2.253	-2.155	-4,6	-23.600	-20.268	-16,44		-2.047
Sector Agrario y Pesquero (A+B)	EXP	3.680	3.502	5,1	41.579	40.101	3,69		3.568
	IMP	2.731	2.477	10,2	31.912	30.328	5,22		2.639
	Saldo	949	1.024	-7,4	9.667	9.772	-1,07		929
A. Subsector Alimentario (a+b)	EXP	3.356	3.131	7,2	37.949	36.258	4,67	6,5	3.216
	IMP	2.363	2.150	9,9	27.912	26.318	6,06	8,6	2.289
	Saldo	993	981	1,2	10.038	9.940	0,98		927
a. Alimentario Agrario (a1+a2)	EXP	3.077	2.885	6,7	34.896	33.333	4,69	5,6	2.952
	IMP	1.912	1.764	8,4	22.455	21.432	4,77	5,9	1.874
	Saldo	1.166	1.121	4,0	12.441	11.900	4,54		1.077
a1. Sector Alimentario Agrario No Transformado	EXP	1.288	1.151	11,9	12.945	12.576	2,94	4,2	1.202
	IMP	758	668	13,5	8.368	7.690	8,82	3,8	722
	Saldo	530	483	9,6	4.577	4.886	-6,31		480
a2. Sector Alimentario Agrario Transformado	EXP	1.789	1.734	3,2	21.950	20.757	5,75	1,6	1.749
	IMP	1.153	1.096	5,2	14.087	13.742	2,51	2,2	1.152
	Saldo	636	638	-0,3	7864	7.015	12,10		597
b. Alimentario Pesquero (b1+b2)	EXP	278	246	12,9	3.054	2.925	4,40	1,0	265
	IMP	451	386	16,8	5.457	4.885	11,69	2,8	415
	Saldo	-173	-140	-23,5	-2.403	-1.961	-22,58		-150
b1. Alimentario Pesquero No Transformado	EXP	56	50	10,2	555	502	10,57	0,2	52
	IMP	88	83	5,8	1126	1.048	7,51	0,2	84
	Saldo	-32	-33	1,1	-571	-546	-4,70		-32
b2. Alimentario Pesquero Transformado	EXP	223	196	13,6	2.498	2.423	3,12	0,8	213
	IMP	363	303	19,8	4.330	3.838	12,83	2,6	331
	Saldo	-140	-107	-31,0	-1.832	-1.415	-29,47		-119
B. Subsector NO Alimentario (c+d+e)	EXP	324	370	-12,4	3630	3.843	-5,55	-1,1	351
	IMP	368	327	12,5	4000	4.010	-0,26	1,7	350
	Saldo	-44	43	-202,9	-370	-168	-120,94		2
c. No Alimentario Agrario	EXP	171	209	-18,3	1.781	1.820	-2,16	-0,9	187
	IMP	186	171	8,7	2.111	2.046	3,18	0,6	179
	Saldo	-15	39	-137,7	-330	-226	-46,22		9
d. No Alimentario Pesquero	EXP	5	4	10,3	49,8	49	0,78	0,0	4
	IMP	6	4	42,3	47,7	37	27,30	0,1	6
	Saldo	-1	0	0,2	2,1	12	-82,73		-1
e. No Alimentario Forestal	EXP	148	156	-5,2	1799	1.973	-8,83	-0,2	160
	IMP	177	152	16,0	1841	1.927	-4,45	1,0	165
	Saldo	-28	4	-777,0	-42,0	46	-190,58		-5

*Contribución de cada subsector a la tasa de variación de las exportaciones/importaciones del sector agrario y pesquero, en puntos porcentuales.

Fuente: Elaboración propia S.G. Análisis, Prospectiva y Coordinación (MAGRAMA) a partir de Estadísticas de Aduanas (AEAT) y de Comercio (MINECO) 2010-2014 (2014 y 2015 provisionales). Extracción 22/06/2015



ANÁLISIS DEL COMERCIO EXTERIOR - Abril (...continuación)

Ranking de productos del mes

Conforme a la agrupación de productos establecida en MAGRAMA, los 15 productos con más valor económico este mes han sido los que se relacionan en las siguientes tablas.

PRINCIPALES PRODUCTOS EXPORTADOS DEL MES	Abril 2015 (Mill €)	Abril 2014 (Mill €)	% Var. Abril 2015/14	TARIC	PRINCIPALES PRODUCTOS IMPORTADOS DEL MES	Abril 2015 (Mill €)	Abril 2014 (Mill €)	% Var. Abril 2015/14	TARIC
Aceite de oliva	217,83	210,87	3,3%	1509+1510	Maíz	119,01	97,23	22,4%	1005
Vino total	212,09	195,02	8,8%	2204 (EXCEPTO 2204.30)	Habas de soja	104,09	108,18	-3,8%	1201
Carne de porcino fresca, refrigerada o congelada	205,26	196,32	4,6%	0203	Resto de Aceites vegetales (soja, palma, girasol, colza, coco, cacahuete, maíz...)	89,99	102,69	-12,4%	1507 + 1508 + 1511 + 1512 + 1513 + 1514 + 1515 + 1516
Naranjas	152,11	119,02	27,8%	0805.10	Café	84,76	52,36	61,9%	0901.11 + 0901.12 + 0901.21 + 0901.22 + 0901.30 + 0901.40 + 0901.90
Fresas frescas	140,97	157,86	-10,7%	0810.10	Quesos	71,44	78,64	-9,2%	0406
Tomates frescos o refrigerados	102,00	102,54	-0,5%	0702	Aceite de oliva	67,56	9,07	645,2%	1509+1510
Lechugas frescas o refrigeradas	100,90	75,42	33,8%	0705.11+0705.19	Trigo blando, morcajo o tranquillon y escandas	64,09	44,28	44,7%	1001.91 + 1001.99
Pimientos, frescos o refrigerados	88,93	73,38	21,2%	0709.60	Tortas de soja y residuos de la extracción del aceite	63,59	18,72	239,8%	2304
Mandarinas	63,06	55,25	14,1%	0805.20	Almendras frescas o secas	56,43	62,52	-9,7%	0802.11+0802.12
Aceitunas en conserva	55,30	54,08	2,2%	2005.70	Camarones, langostinos y quisquillas congelados y sin congelar	51,92	50,62	2,6%	0306.16 + 0306.17
Limonos	55,16	58,08	-5,0%	0805.50	Preparaciones para alimentación animal	41,81	33,04	26,6%	2309.10 + 2309.90 (EXCEPTO 2309.90.10)
Resto de Aceites vegetales (soja, palma, girasol, colza, coco, cacahuete, maíz...)	54,38	50,90	6,8%	1507 + 1508 + 1511 + 1512 + 1513 + 1514 + 1515 + 1516	Carne de bovino fresca, refrigerada o congelada	40,24	43,99	-8,5%	0201 + 0202
Almendras frescas o secas	50,51	30,06	68,1%	0802.11+0802.12	Preparaciones y conservas de tunidos	36,06	24,53	47,0%	1604.14+1604.19.31+1604.19.39+1604.20.70
Arándanos	46,35	45,76	1,3%	0810.40	Mezclas de sustancias oloríferas	35,46	26,35	34,6%	3302.10
Coliflores y brécoles frescos o refrigerados	45,02	41,73	7,9%	0704.10	Tunidos frescos o refrigerados	34,79	19,56	77,9%	0302.34+0302.35+0302.36+0302.39+0302.89.21+0302.89.29+0303.41+0303.42+0303.43+0303.44+0303.45+0303.46+0303.49+0303.89.21-30

Indicadores

Ranking de países del mes

En este apartado se analizan los principales destinos de las exportaciones y orígenes de las importaciones de los productos del ámbito MAGRAMA.

DESTINOS DE LAS EXPORTACIONES						ORÍGENES DE LAS IMPORTACIONES					
Ranking Países UE	Marzo de 2015		Marzo de 2014		Diferencia Mill€ 2014-2015	Ranking Países UE	Marzo de 2015		Marzo de 2014		Diferencia Mill€ 2014-2015
	Mill €	Cuota	Mill €	Cuota			Mill €	Cuota	Mill €	Cuota	
Francia	681,47	22,7%	631,79	22,4%	7,9%	Francia	436,94	29,8%	455,52	32,1%	-4,1%
Alemania	476,86	15,9%	437,58	15,5%	9,0%	Alemania	186,63	12,7%	181,23	12,8%	3,0%
Italia	450,17	15,0%	406,33	14,4%	10,8%	Países Bajos	175,51	12,0%	168,81	11,9%	4,0%
Reino Unido	346,29	11,5%	323,08	11,4%	7,2%	Portugal	146,80	10,0%	164,52	11,6%	-10,8%
Portugal	331,60	11,0%	362,96	12,8%	-8,6%	Italia	119,08	8,1%	103,24	7,3%	15,3%
Total UE	3.001,83	75,1%	2.824,97	78,5%	6,3%	Total UE	1.466,20	50,7%	1.420,42	54,5%	3,2%
Ranking Países Terceros	Marzo de 2015		Marzo de 2014		Diferencia Mill€ 2014-2015	Ranking Países Terceros	Marzo de 2015		Marzo de 2014		Diferencia Mill€ 2014-2015
	Mill €	Cuota	Mill €	Cuota			Mill €	Cuota	Mill €	Cuota	
Estados Unidos	157,44	15,8%	120,87	15,6%	30,3%	Estados Unidos	217,39	15,3%	160,72	13,6%	35,3%
China	80,73	8,1%	50,28	6,5%	60,6%	Brasil	187,76	13,2%	178,08	15,0%	5,4%
Japón	68,67	6,9%	43,76	5,6%	56,9%	Marruecos	97,31	6,8%	75,95	6,4%	28,1%
Suiza	56,09	5,6%	51,34	6,6%	9,2%	Ucrania	95,82	6,7%	103,66	8,7%	-7,6%
Argelia	43,34	4,3%	31,50	4,1%	37,6%	China	77,68	5,5%	35,06	3,0%	121,6%
Total PPTT	997,34	24,9%	775,34	21,5%	28,6%	Total PPTT	1.424,02	49,3%	1.185,75	45,5%	20,1%

En relación al comercio intracomunitario se mantiene la tendencia que se inició el mes pasado de reducción de los intercambios comerciales con Portugal, disminuyen las exportaciones y las importaciones, aunque aquellas lo hacen en mayor medida (17,6%). Francia sigue siendo el primer destino de las exportaciones, han aumentado levemente respecto al mismo mes de 2014, aunque la cuota se mantiene. Aumentan las exportaciones con Alemania, Italia y Reino Unido.

En las importaciones es destacable el descenso de las importaciones que provienen de Países Bajos. La cuota de los países UE en el ranking de exportaciones e importaciones, desciende sobre el total, en las exportaciones en un 3% y en las importaciones en un 6%.

La presencia de los PPTT en los intercambios comerciales en el sector agroalimentario siguen en aumento, la cuota que representan las exportaciones ha aumentado un 11% respecto al año pasado y las importaciones un 7%. En relación a las exportaciones destaca China, las exportaciones han aumentado respecto al mismo mes de 2014 un 68% y la cuota que representan sobre el total de exportaciones a PPTT un 44%.

En las importaciones destaca el incremento de las importaciones que provienen de Brasil y de Marruecos (54,3 y 31,5%, respectivamente), en cambio las que tienen su origen en Indonesia han tenido un fuerte descenso de un 31,7%, y su presencia sobre el total de importaciones que provienen de PPTT ha descendido en un 42%.



Análisis principales grupos de ámbito MAGRAMA*

* La realización de este apartado se ha hecho utilizando DATACOMEX

Grupo de Carnes (Taric 02)

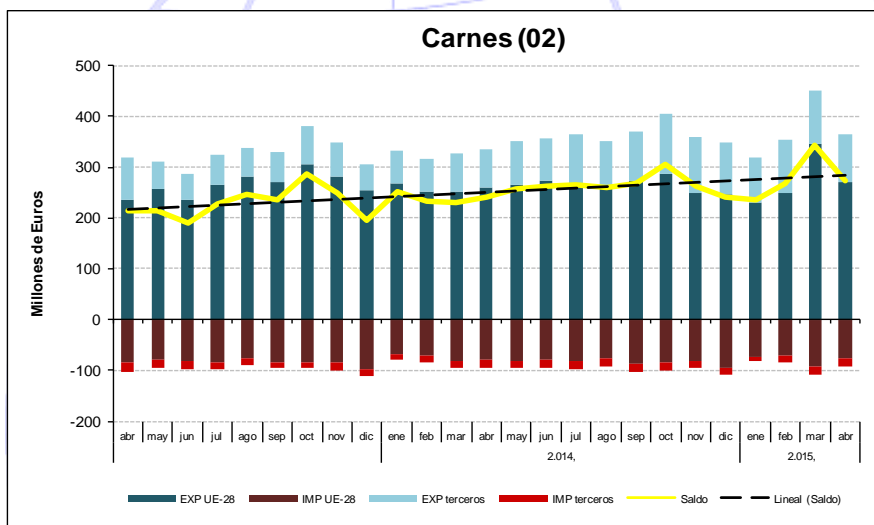

En abril el grupo Carnes (Taric 02) mantiene su carácter claramente exportador con tendencia creciente, a pesar del descenso intermensual. Frente a marzo el saldo comercial empeora un 21% por la bajada de exportaciones a países UE.

En el subgrupo de Carnes de Porcino el valor y volumen exportado han aumentado un 8% y un 17% respecto a abril de 2014. La negativa variación intermensual del grupo se debe a este subgrupo que desciende en 76M€ su exportación a la UE.

El valor exportado de Carne de Bovino aumenta respecto a 2014 en 18%, por el aumento del volumen, aunque con un precio un 3% inferior. La balanza comercial es positiva (0,01M€), a pesar del aumento de los precios de importación en un 4%.

02. Carnes y despojos	M€		Toneladas		€/kg	
	Abr. 2015	Var. abr 2015/2014	Abr. 2015	Var. abr 2015/2014	Abr. 2015	Var. abr 2015/2014
EXP						
Total	364,75	9,23%	160.048	16,85%	2,28	-6,52%
UE-28	269,26	3,57%	111.191	11,01%	2,42	-6,70%
PPTT	95,49	29,13%	48.857	32,75%	1,95	-2,73%
IMP						
Total	92,29	-1,76%	31.190	-5,94%	2,96	4,44%
UE-28	77,27	-0,80%	27.356	-1,71%	2,82	0,93%
PPTT	15,02	-6,42%	3.834	-28,00%	3,92	29,98%
Saldo	272,46	13,53%	128.858	24,12%		

El subgrupo Aves de Corral aumenta en volumen y valor en las exportaciones del 39% y 18%, respectivamente. El valor importado disminuye un 5% respecto a abril 2014. La balanza comercial mejora en un 215%, a pesar de que los precios de importación suben un 1% y los de exportación bajan un 10%.

Indicadores

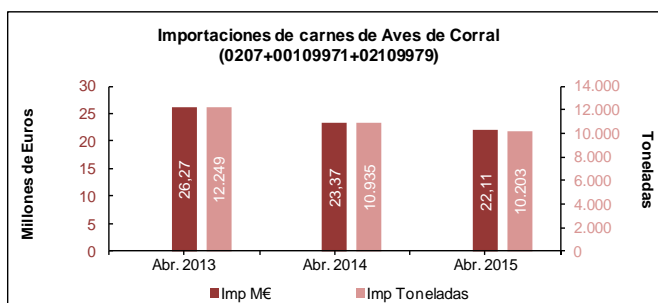
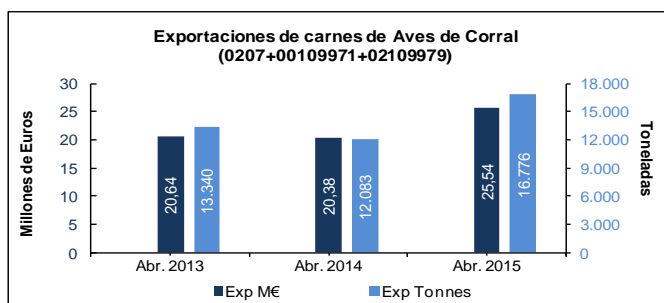
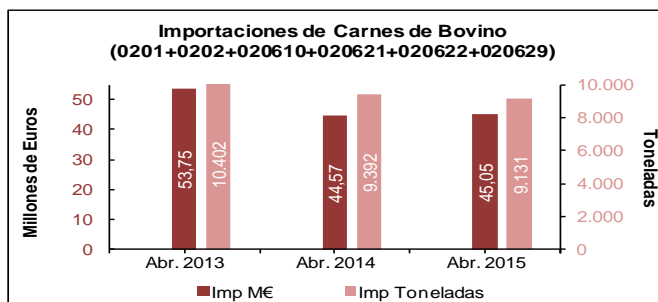
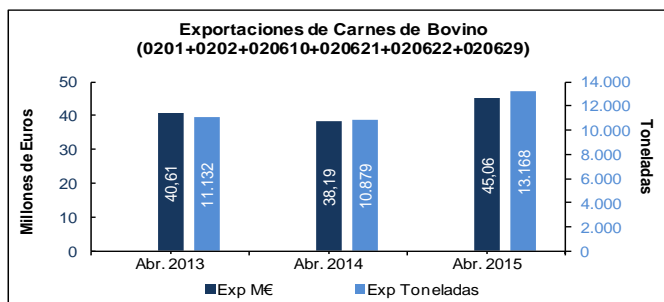
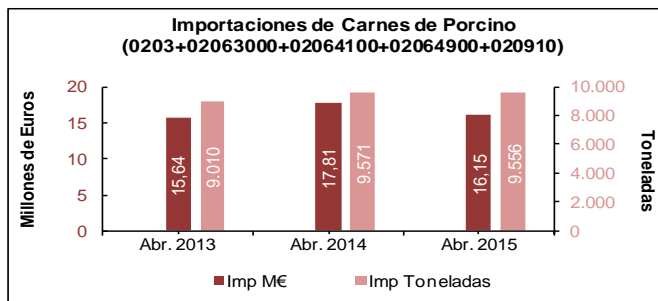
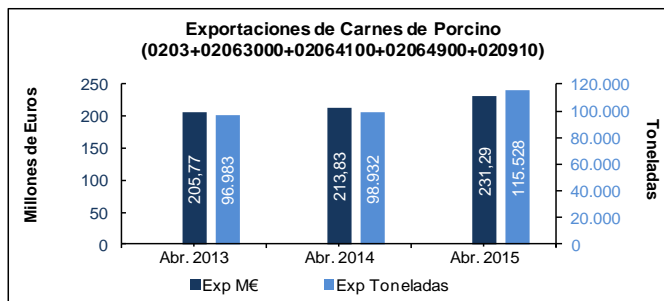



ANÁLISIS DEL COMERCIO EXTERIOR - Abril (...continuación)

Grupo de Pescados (Taric 03)

El grupo de Pescados (Taric 03) tiene un carácter importador con tendencia creciente. El saldo, respecto a marzo 2015 ha mejorado en un 9% como resultado de un disminución del 3% de las importaciones, y un aumento del 2% de las exportaciones.

Del subgrupo Pescado Congelado, las exportaciones han aumentado en volumen (10%) y valor (30%). También aumentaron el volumen (3%) y valor (24%) importados. El precio medio de exportación aumentó en un 18%, mientras que el de importación lo hizo en un 20%.

El subgrupo de Crustáceos muestra un aumento en el valor de las importaciones (3%) aunque baja el volumen (-11%) debido a que su precio ha subido un 15%. Las exportaciones bajan en valor (24%) y volumen (23%), su precio medio permanece prácticamente estable.

El subgrupo Moluscos muestra un aumento en valor en las importaciones y exportaciones respecto a abril 2014. Las exportaciones aumentaron su valor un 21%, mientras que las importaciones lo hicieron en un 56%. Los precios de exportación aumentaron un 18% (2,88€/kg frente a 3,33€/kg) y los de importación lo hicieron en un 17%. El resultado es un empeoramiento del saldo en 32,38 M€.

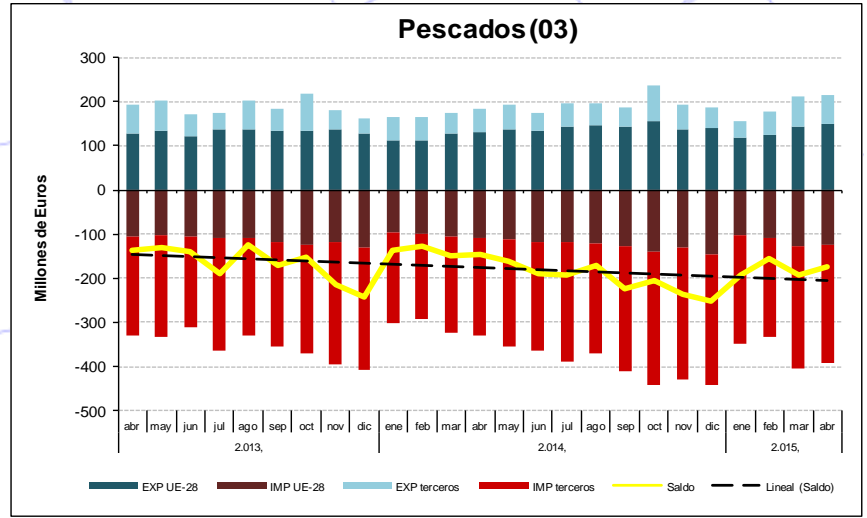

03. Pescados	M€		Toneladas		€/kg		
	abr-15	Var. abr 2015/2014	abr-15	Var. abr 2015/2014	abr-15	Var. abr 2015/2014	
EXP	Total	216,32	17,06%	74.910	8,39%	2,89	8,00%
	UE-28	149,35	13,26%	39.315	4,11%	3,80	-7,08%
	PPTT	66,97	26,53%	35.596	13,54%	1,88	12,86%
IMP	Total	391,04	18,42%	114.963	6,36%	3,40	11,34%
	UE-28	123,11	14,68%	35.820	-5,19%	3,44	20,96%
	PPTT	267,93	20,22%	79.143	12,56%	3,39	6,81%
Saldo		-174,72		-40.053		-22,60%	

Indicadores

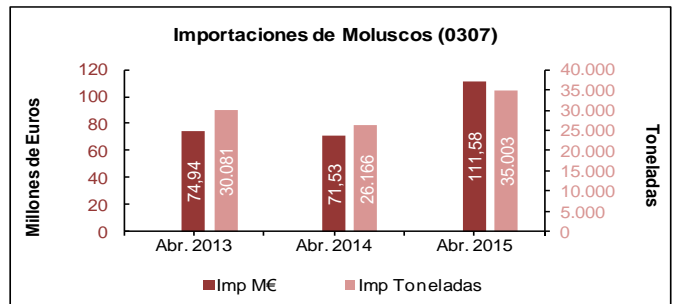
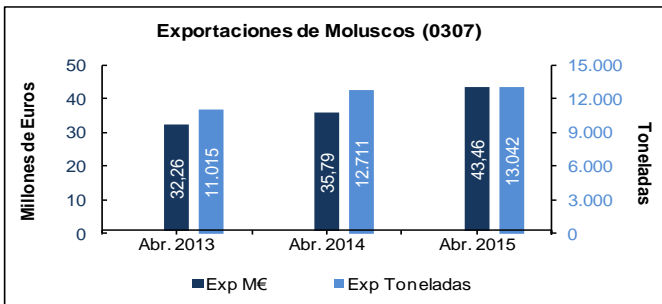
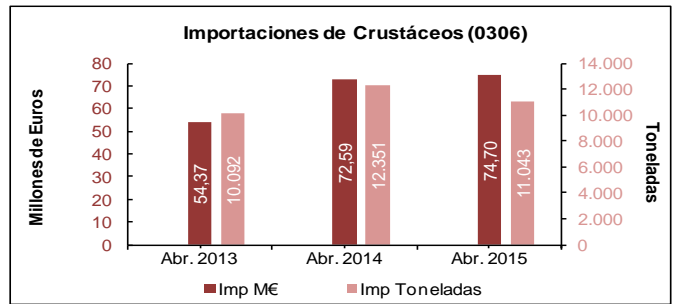
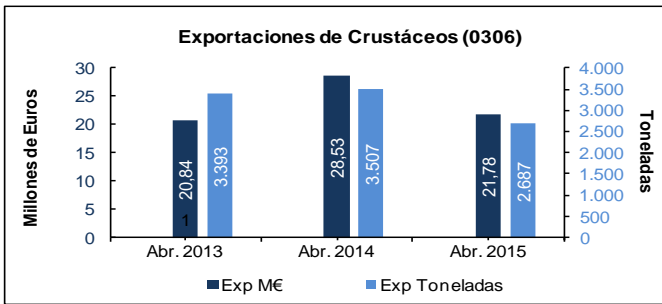
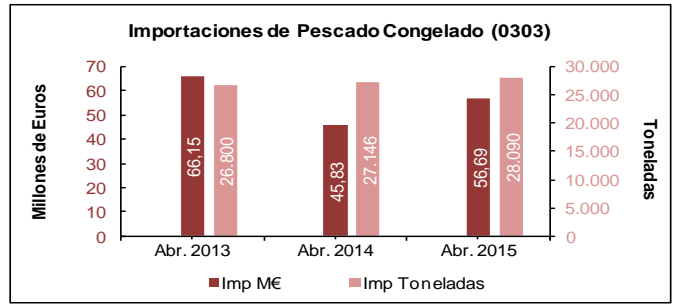
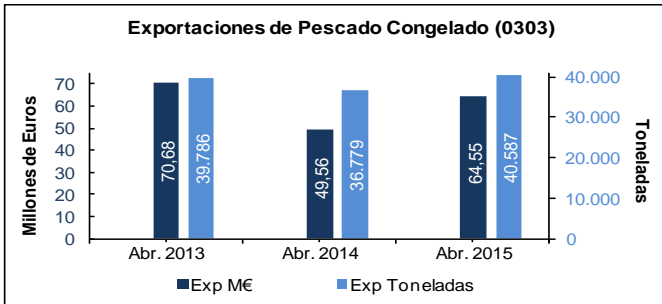



ANÁLISIS DEL COMERCIO EXTERIOR - Abril (...continuación)

Grupo Hortalizas y Legumbres (Taric 07)

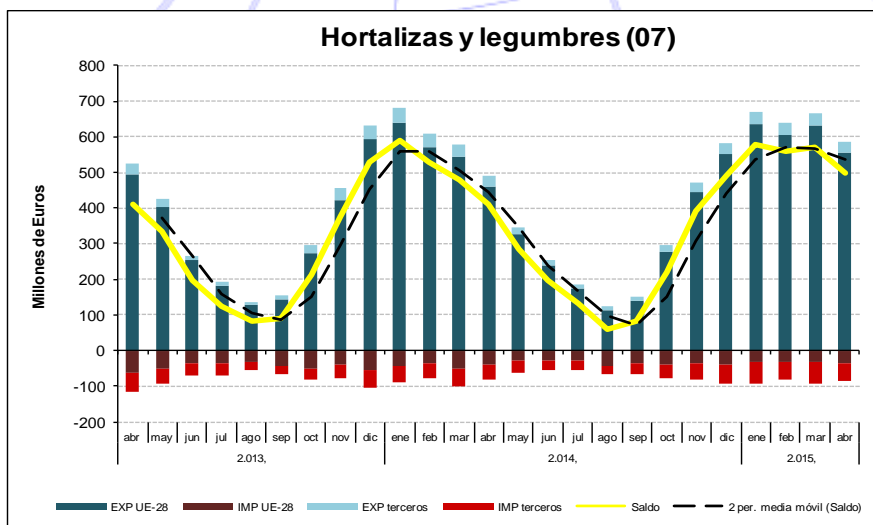

El grupo de Hortalizas y Legumbres (Taric 07) tiene un carácter claramente exportador con marcada tendencia estacional. El valor de las exportaciones ha disminuido frente a marzo 2015 un 12% principalmente por la disminución de exportaciones a UE. Como se observa comienza el descenso cíclico anual del grupo.

En el subgrupo Tomates, aumenta el volumen exportado un 10%, aunque su valor permanece constante, debido al descenso del precio medio en un 9% (-0,09€/kg). Las importaciones disminuyen ligeramente en valor y volumen aunque no son significativas frente a las exportaciones.

En el subgrupo Lechugas, el valor exportado aumentó en un 38%, y el volumen un 9%, debido a un aumento del precio de 0,2€/kg (27%). Las importaciones han disminuido su precio en un 9%, lo que ha supuesto un descenso en el volumen (4%) y un descenso del valor importado (13%).

07. Hortalizas y legumbres	M€		Toneladas		€/kg		
	abr-15	Var. abr 2015/2014	abr-15	Var. abr 2015/2014	abr-15	Var. abr 2015/2014	
EXP	Total	584,74	19,51%	591.242	5,69%	0,99	13,08%
	UE-28	555,62	20,57%	568.726	6,92%	0,98	12,77%
	PPTT	29,12	2,39%	22.517	-18,07%	1,29	24,98%
IMP	Total	86,74	9,12%	175.648	17,64%	0,49	-7,24%
	UE-28	36,48	-7,51%	123.376	20,76%	0,30	-23,41%
	PPTT	50,26	25,49%	52.272	10,87%	0,96	13,19%
Saldo	498,00	21,53%	415.594	1,34%			

El subgrupo Pimientos, aumenta el valor (21%) con menor volumen (-8%) exportado respecto a abril 2014. El precio de exportación ha subido en 0,35€/kg. El precio medio de importación creció en la misma cuantía. El aumento de valor de la importación no hace representativa a la cantidad frente a la exportación.

Indicadores

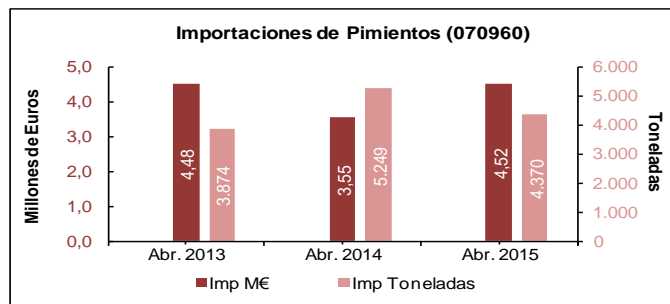
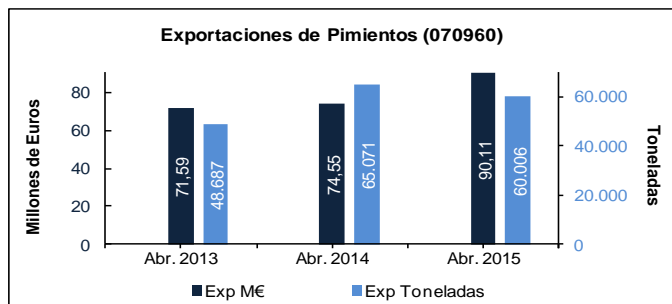
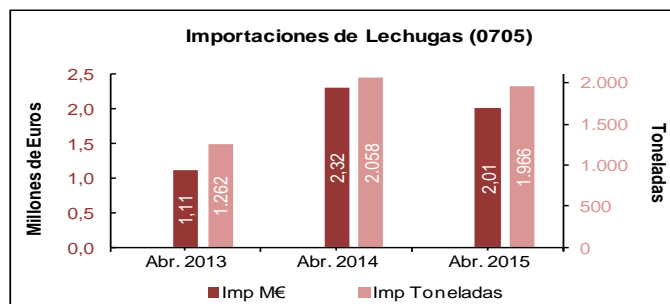
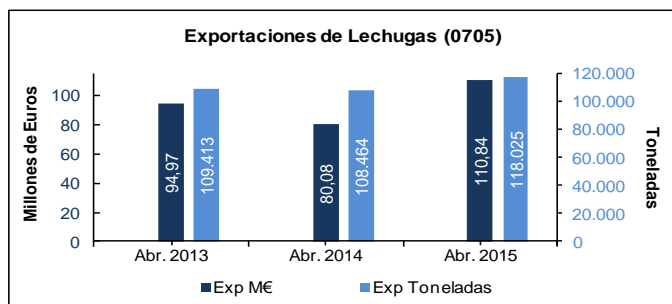
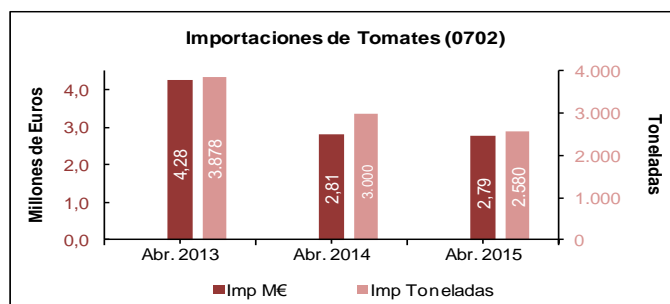
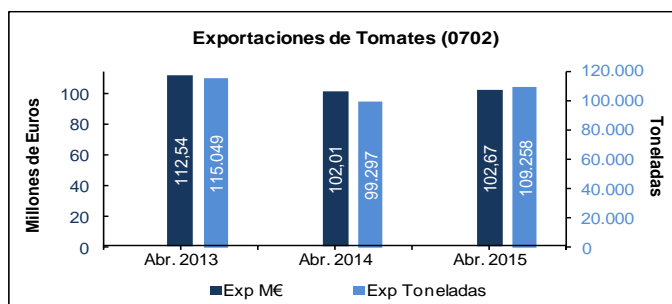

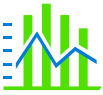

ANÁLISIS DEL COMERCIO EXTERIOR - Abril (...continuación)

Grupo Frutas (Taric 08)

El grupo Frutas (Taric 08) tiene un carácter netamente exportador con tendencia estable. Respecto a abril 2014 el saldo comercial crece un 3% impulsado por las bajada de importaciones de Países Terceros. El valor de las importaciones disminuye un 15%. Las importaciones suponen el 32% del valor exportado.

El subgrupo de Cítricos aumentó su valor exportado en un 20% hasta los 282 M€, lo que supuso 64.493 t más de volumen. Las importaciones crecieron un 124% en valor y 169% en volumen; aunque no son significativas frente a las exportaciones.

El subgrupo de Frutas de Hueso ha disminuido sus exportaciones en valor (29%) y volumen (59%) respecto a abril 2014 a pesar del descenso del precio medio en un 29%. Las importaciones también decrecieron, pero de forma más moderada.

En el subgrupo Fresas, la subida de los precios de exportación (1%) hasta los 1,48€/kg, no ha supuesto un descenso de volumen (sube un 11%). Las importaciones no son significativas, incluso han descendido respecto a abril 2014.

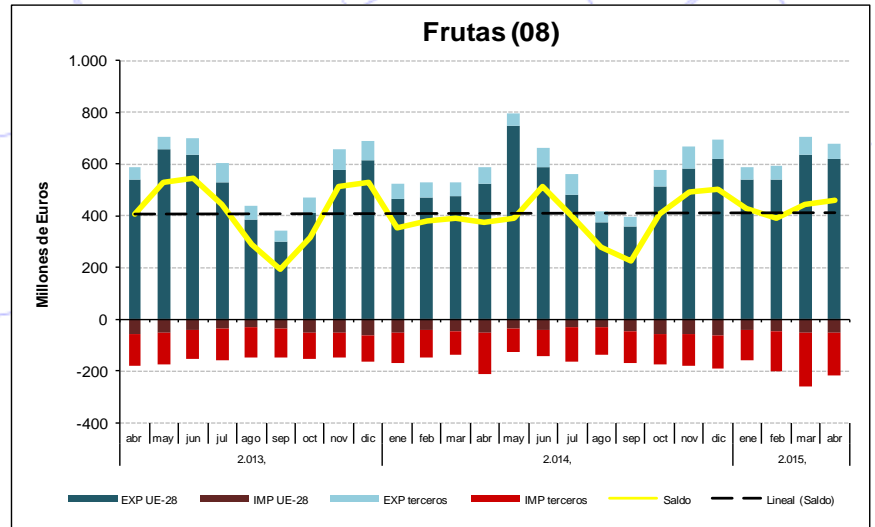

08. Frutas	M€		Toneladas		€/kg		
	abr-15	Var. abr 2015/2014	abr-15	Var. abr 2015/2014	abr-15	Var. abr 2015/2014	
EXP	Total	677,34	15,53%	618.017	15,18%	1,10	0,31%
	UE-28	621,65	18,73%	561.539	19,39%	1,11	-0,55%
	PPTT	55,69	-11,14%	56.479	-14,71%	0,99	4,19%
IMP	Total	219,43	3,72%	132.439	-10,81%	1,66	16,30%
	UE-28	51,61	-1,60%	47.789	-1,83%	1,08	0,24%
	PPTT	167,82	5,48%	84.650	-15,19%	1,98	24,37%
Saldo	457,91	22,20%	485.578	25,12%			

Indicadores

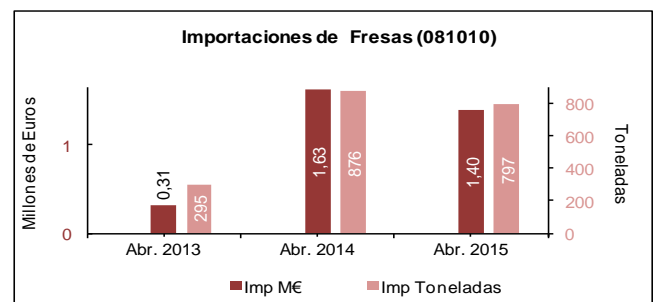
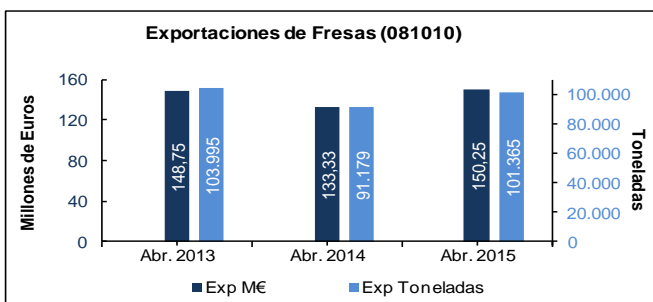
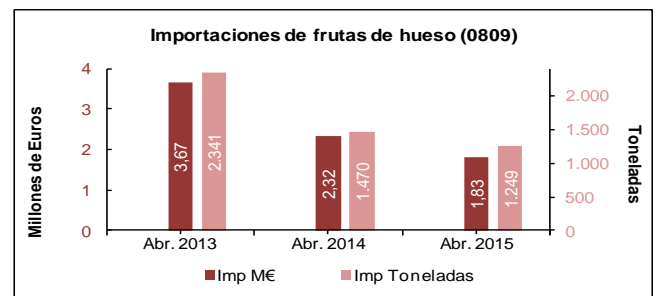
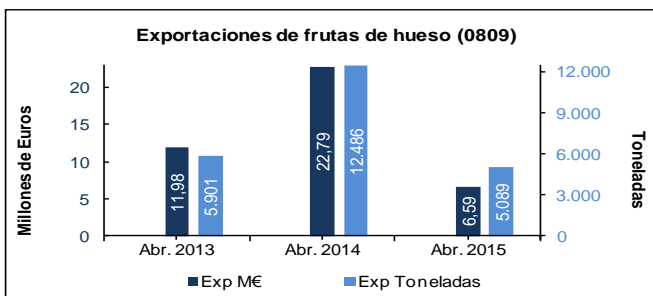
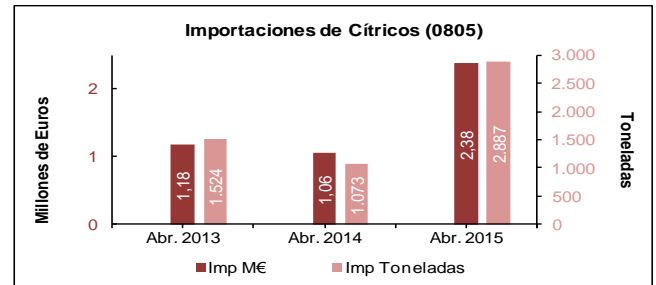
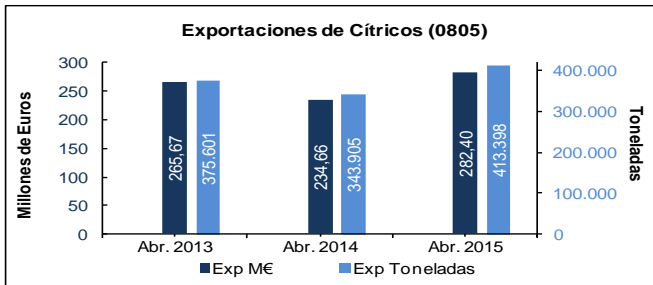



ANÁLISIS DEL COMERCIO EXTERIOR - Abril (...continuación)

Grupo Cereales (Taric 10)

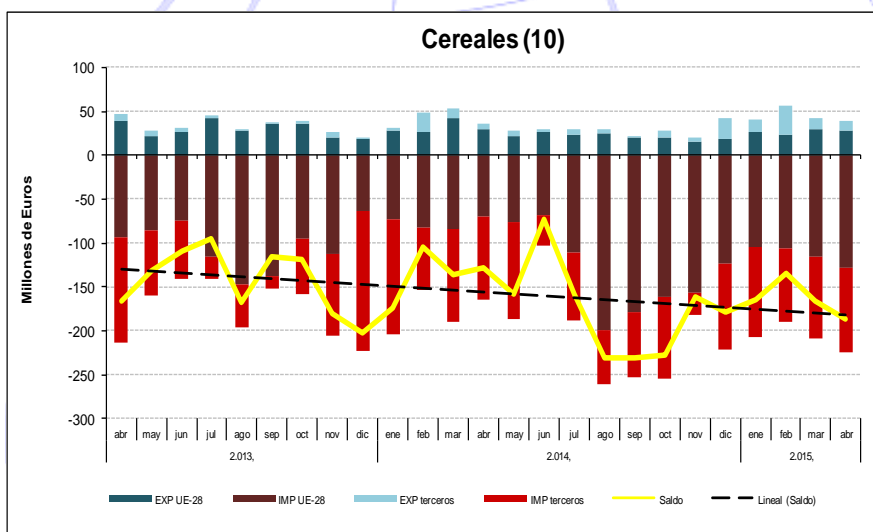

El grupo Cereales en grano (Taric 10) mantiene un carácter importador, con tendencia creciente, como lo muestra que su saldo ha empeorado respecto a abril 2014 un 46%, por el fuerte aumento de las importaciones (37%) principalmente las provenientes de la UE (83%).

En el subgrupo de la Cebada, con respecto a abril de 2014, se ha producido un vuelco, con un cambio total en los saldos, pues se ha pasado de un superávit de 6.820 t a un déficit de 24.297 t. Los precios de exportación han aumentado mucho (de 0,17 a 0,26 €/kg) mientras que la subida en los precios de importación ha sido menos intensa (de 0,20 a 0,21 €/kg).

En relación al subgrupo del Maíz, las importaciones subieron con respecto a abril 2014 un 24% en volumen hasta las 635.875 t manteniéndose el precio medio de importación estable (0,19€/kg). Las magnitudes de la exportación no son significativas frente a la importación

De los subgrupos analizados, el Arroz, es el único que presenta un saldo positivo (5,11M€). Existe una gran estabilidad en los precios. Los precios de exportación se mantuvieron (0,53€/kg) y los de importación bajaron de 0,65€/kg hasta 0,62 €/kg. El saldo positivo en volumen disminuyó un 8,2% hasta las 11.689 t.

10. Cereales	M€		Toneladas		€/kg	
	abr-15	Var. abr 2015/2014	abr-15	Var. abr 2015/2014	abr-15	Var. abr 2015/2014
EXP						
Total	39,12	6,65%	98.849	-9,68%	0,40	18,09%
UE-28	28,00	-4,53%	72.960	-18,19%	0,38	31,68%
PPTT	11,12	51,29%	25.888	27,78%	0,43	24,38%
IMP						
Total	224,98	37,16%	1.146.835	46,97%	0,20	-6,67%
UE-28	128,87	83,42%	639.140	121,53%	0,20	-8,73%
PPTT	96,11	2,50%	507.695	3,23%	0,19	-1,89%
Saldo	-185,86	-45,94%	-1.047.986	-56,21%		

Indicadores

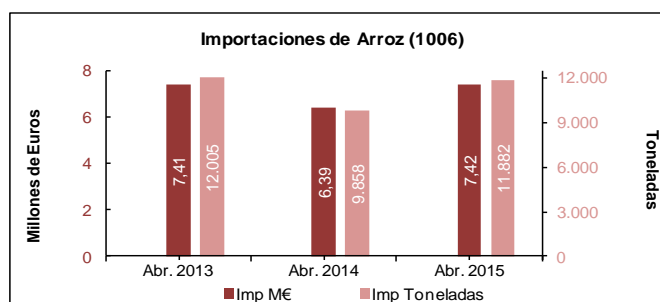
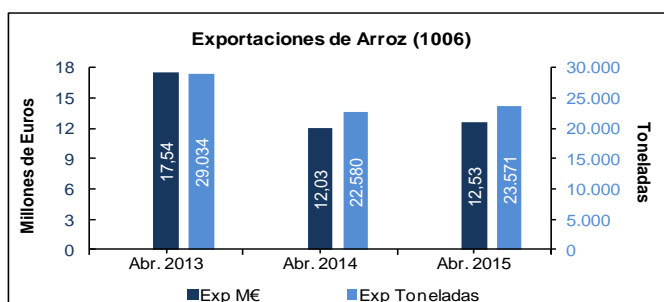
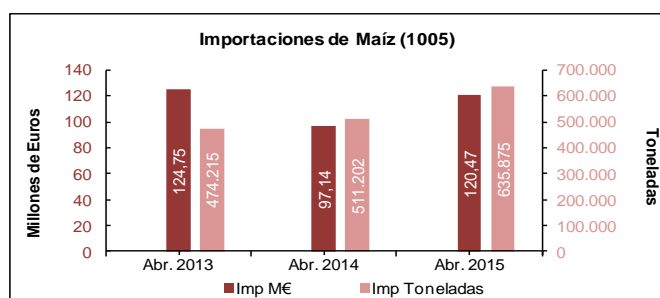
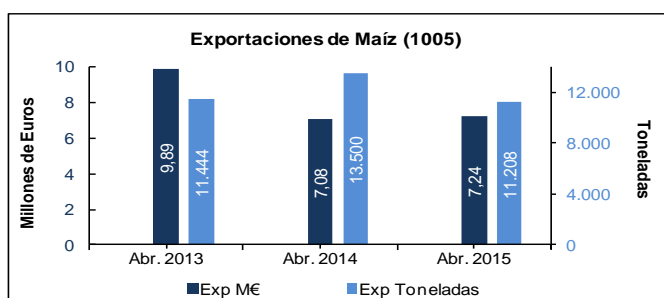
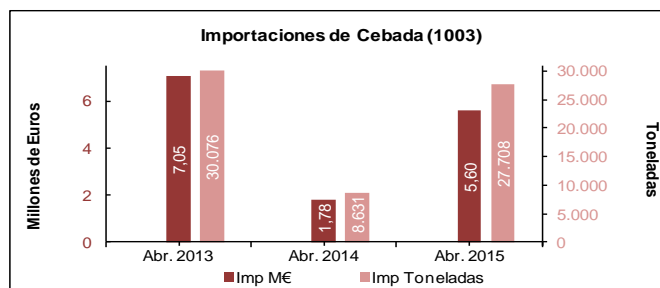
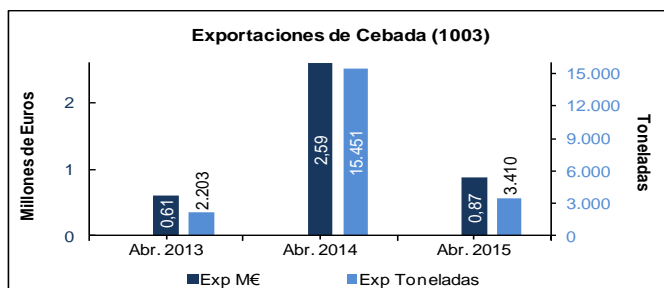



ANÁLISIS DEL COMERCIO EXTERIOR - Abril (...continuación)

Grupo Semillas Oleaginosas, plantas industriales y forrajes (Taric 12)

El grupo Semillas Oleaginosas, tiene un carácter importador con tendencia estable. Respecto a abril de 2014 mejora el saldo comercial (8%), debido al aumento de las exportaciones (43%) y el mantenimiento en las importaciones.

El subgrupo Habas de Soja representa el 62% en valor del total de las importaciones del grupo en abril. Su saldo ha mejorado debido al descenso en las importaciones (3%) ya que las exportaciones, que alcanzan las 1.526 t/mes, se pueden considerar como testimoniales. El volumen de importación ha decrecido un 3% hasta 270.312 t/mes. El precio de importación se ha mantenido en los 0,39 €/kg.

El subgrupo Semillas de Girasol, aumenta tanto el volumen importado (hasta las 20.017 t) como el valor (alcanza los 15,5 M€), debido a la subida del precio de importación. Las exportaciones subieron en valor (48%) y disminuyeron en volumen (37,5%).

De los subgrupos analizados, Forrajes es el único que tiene saldo positivo (12,1 M€/mes). El volumen de las exportaciones ascendió un 40% hasta las 62.850 t/mes, con descenso del precio sobre abril 2014. Las importaciones aumentaron un 267% en volumen, pero no son significativas frente a las exportaciones.

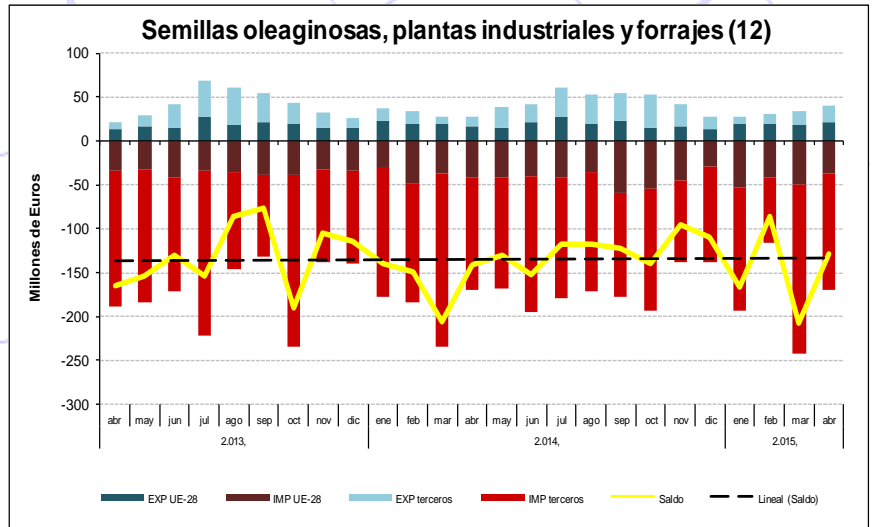

12. Semillas oleaginosas, plantas industriales y forrajes	M€		Toneladas		€/kg	
	abr-15	Var. abr 2015/2014	abr-15	Var. abr 2015/2014	abr-15	Var. abr 2015/2014
EXP						
Total	40,36	43,43%	136.899	102,60%	0,29	-29,21%
UE-28	21,39	33,11%	43.744	75,91%	0,49	-24,33%
PPTT	18,97	57,17%	93.155	118,14%	0,20	-27,95%
IMP						
Total	169,21	0,25%	320.962	-6,45%	0,53	7,17%
UE-28	36,41	-11,78%	37.590	-27,03%	0,97	20,90%
PPTT	132,80	4,15%	283.372	-2,82%	0,47	7,17%
Saldo	-128,85	8,38%	-184.064	33,20%		

Indicadores

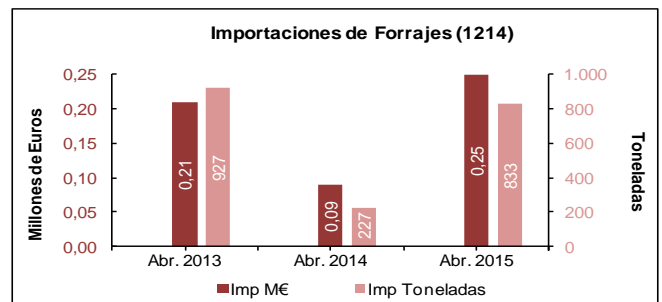
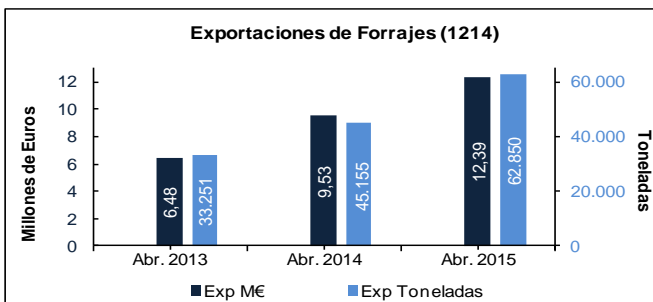
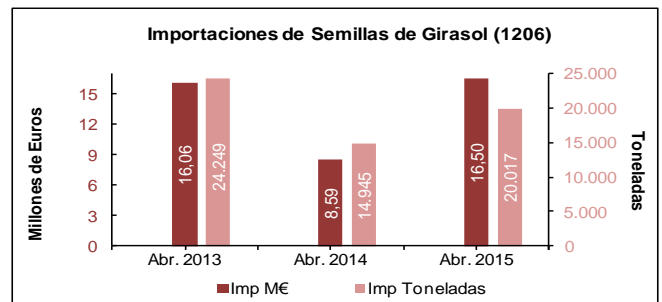
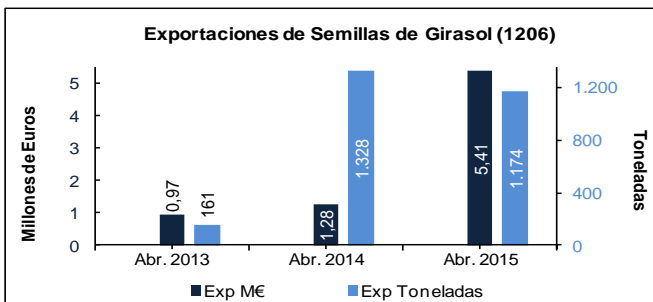
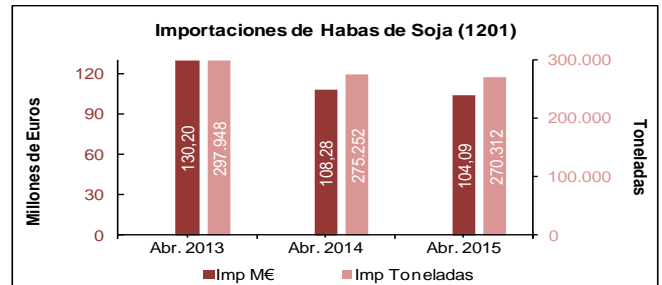
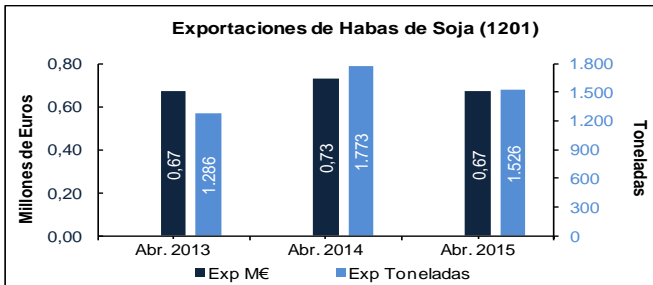



ANÁLISIS DEL COMERCIO EXTERIOR - Abril (...continuación)

Grupo Aceites y grasas (Taric 15)

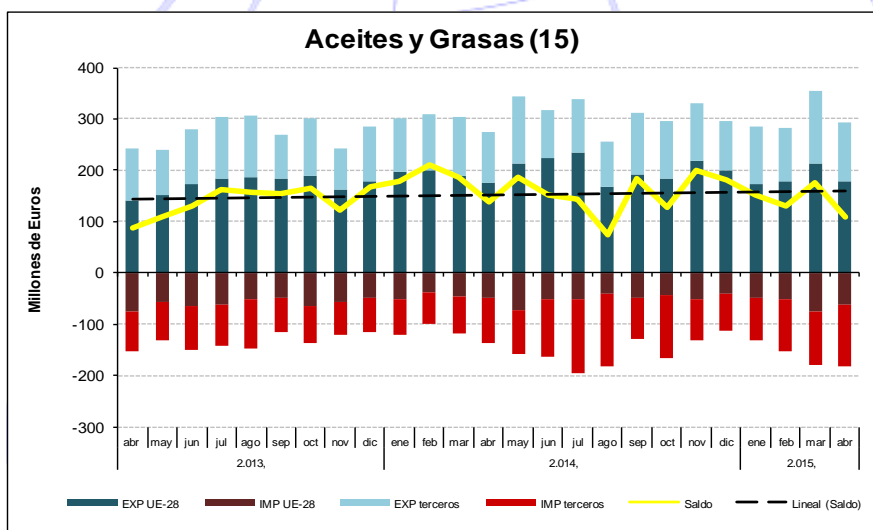

El grupo Aceites y Grasas, tiene un carácter marcadamente exportador y con una tendencia ligeramente creciente. Respecto a abril 2015, empeora el saldo (21%) debido al mayor incremento de las importaciones (34%), sobre todo las procedentes de PPTT, frente a la mejora de las exportaciones (6%)

El subgrupo Aceite de Oliva representó el 76% de las exportaciones y el 37% de las importaciones del grupo. Respecto a abril 2014 aumenta el valor exportado en un 7%, mientras que el volumen descendiendo un 28%, lo que se debe a una mejora en el precio del 48% hasta los 3,25 €/kg.

Con respecto al Aceite de Soja es importante señalar la enorme bajada sufrida en las importaciones con respecto a abril 2014. Así el volumen importado descende un 74%, circunstancia que la pequeña subida de precio del 12% no puede compensar. Las exportaciones crecen en valor (16%), volumen (2%) y precio (14%) hasta los 0,72 €/kg.

En el subgrupo de Aceite de Palma ha tenido un gran descenso en su volumen de importación (36%), lo que unido a un descenso más ligero en su precio (3%) provoca una bajada significativa en valor (39%). Las exportaciones se mantienen estables en valor.

15. Aceites y grasas	M€		Toneladas		€/kg	
	abr-15	Var. abr 2015/2014	abr-15	Var. abr 2015/2014	abr-15	Var. abr 2015/2014
EXP						
Total	292,65	6,54%	155.546	-13,22%	1,88	22,77%
UE-28	179,12	2,52%	79.827	-30,11%	2,24	46,69%
PPTT	113,53	13,55%	75.719	16,45%	1,50	-2,49%
IMP						
Total	183,24	34,81%	178.793	-1,86%	1,02	37,37%
UE-28	62,07	25,78%	62.289	3,81%	1,00	21,16%
PPTT	121,17	39,97%	116.504	-4,64%	1,04	46,78%
Saldo	109,41	-21,16%	-23.247	-690,16%		

Indicadores

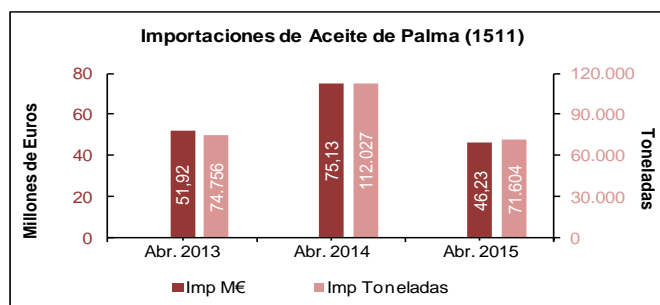
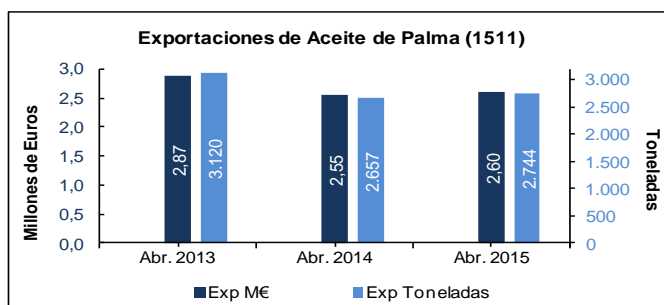
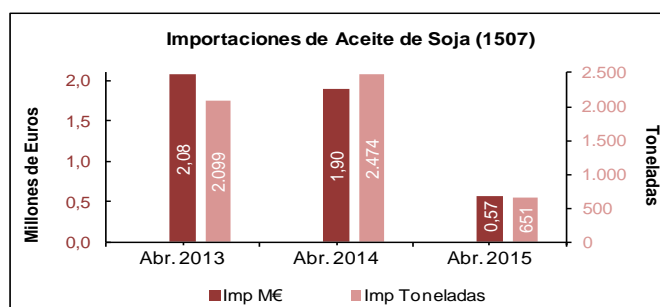
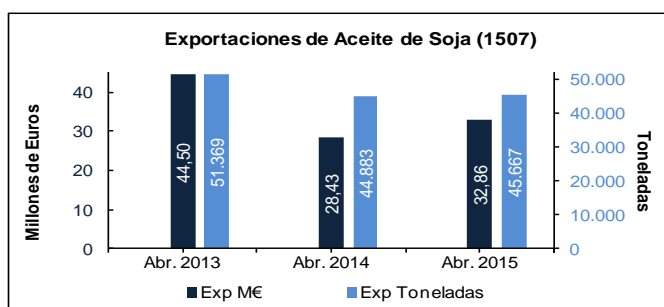
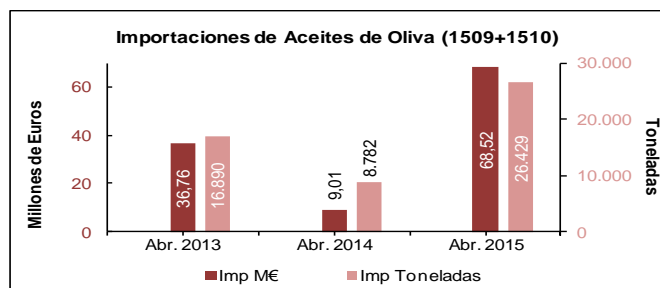
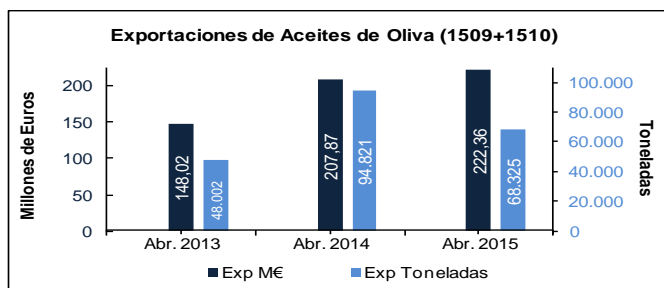

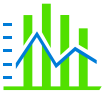

ANÁLISIS DEL COMERCIO EXTERIOR - Abril (...continuación)

Grupo Bebidas (Taric 22)

El grupo de las Bebidas (Taric 22) es marcadamente exportador con una tendencia estable. Respecto a abril 2014 aumentaron las exportaciones (11%) y disminuyeron las importaciones (3%); dando como resultado un saldo positivo marcadamente superior (24%).

El subgrupo de las Bebidas Refrescantes tiene un saldo negativo de 3,31 M€ a pesar del fuerte aumento del valor de las exportaciones (30%) registrado en el último año, debido al aumento en el volumen de las importaciones (70%).

El subgrupo de los Vinos representa el 68% de las exportaciones del grupo. El volumen exportador aumenta un 8%, a pesar de la caída del precio medio en un 8% hasta 1,04 €/kg. El valor importado aumentó en 56%, y el volumen disminuyó un 42%, lo que implica un aumento significativo del precio (169%) hasta los 5,31 €/kg.

El subgrupo de Bebidas Espirituosas representa el 44% de las importaciones del grupo. Su saldo ha mejorado en un 44% debido sobre todo a la disminución de las importaciones en un 8% acompañado de la bajada en precio de las mismas en un 5%, hasta 4,26 €/kg. Las exportaciones han aumentado en valor en 2,79 M€ lo que supone el 7%.

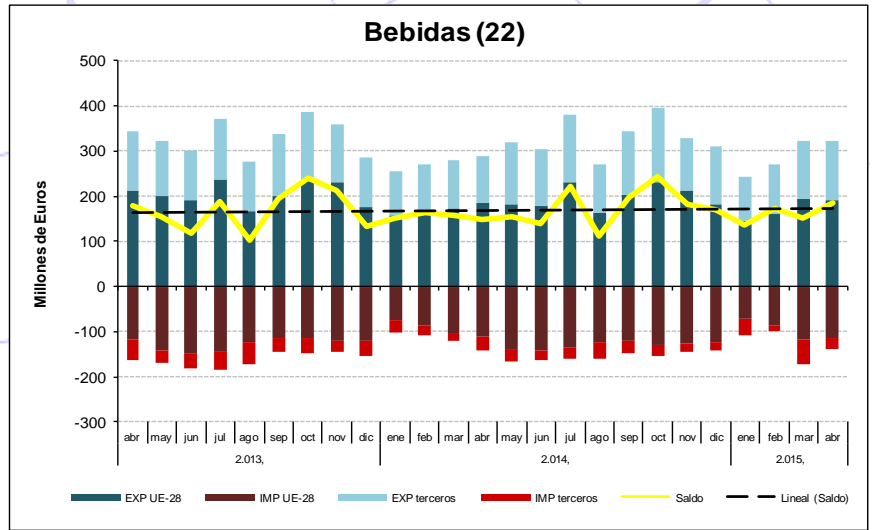

22. Bebidas		M€		Toneladas		€/kg	
		abr-15	Var. abr 2015/2014	abr-15	Var. abr 2015/2014	abr-15	Var. abr 2015/2014
EXP	Total	321,84	11,09%	311.234	18,60%	1,04	-6,33%
	UE-28	192,08	3,68%	225.371	13,99%	0,87	-9,04%
	PPTT	129,76	24,24%	85.863	32,72%	1,47	-6,38%
IMP	Total	138,29	-2,67%	119.950	27,05%	1,60	-23,39%
	UE-28	113,42	1,94%	109.477	30,66%	1,29	-21,98%
	PPTT	24,87	-19,31%	10.474	-1,41%	3,43	-18,15%
Saldo		183,55	24,34%	191.284	13,86%		

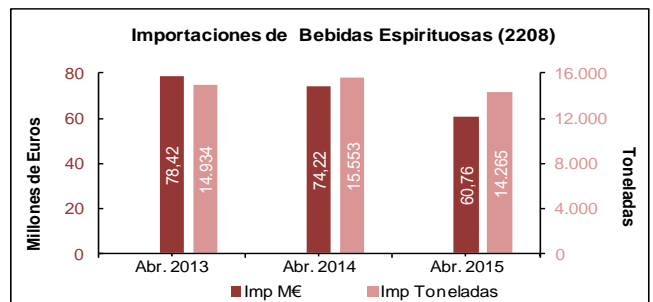
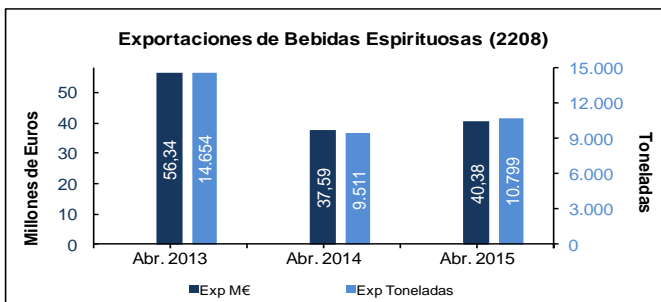
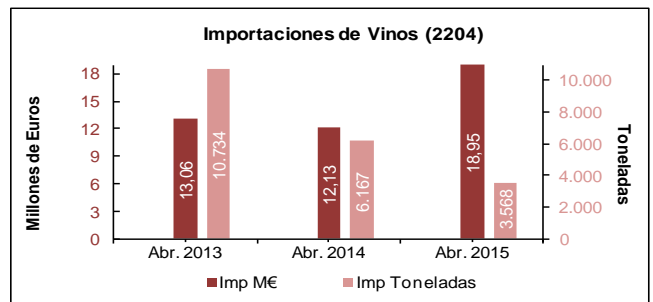
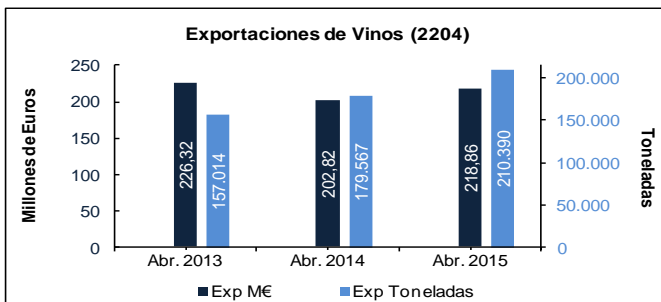
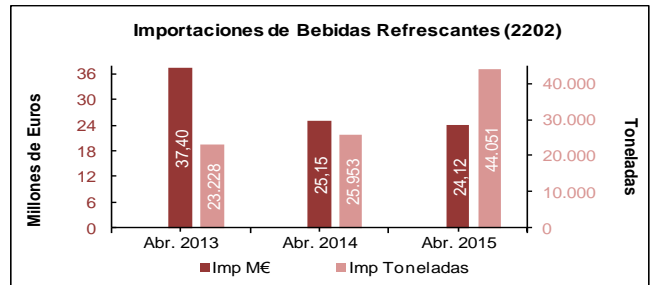
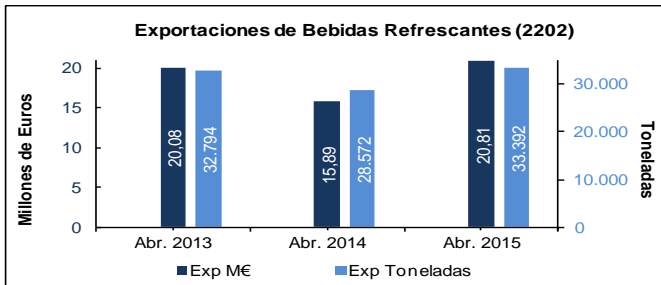

3. AGRICULTURA



3.1 AVANCES DE SUPERFICIES Y PRODUCCIONES AGRÍCOLAS

ABRIL 2015

Se presentan las estimaciones disponibles de los cultivos y grupos de cultivos de mayor importancia en España correspondientes al 30 de abril de 2015. Se elaboran con las informaciones remitidas por las Comunidades Autónomas, **tienen carácter coyuntural y se actualizan mensualmente.**

Cereales

Las estimaciones de superficie cultivada de cereales de otoño-invierno para la campaña agrícola 2014-15, cosecha 2015, reflejan para todo el grupo en general cifras que apenas varían en relación a la campaña precedente (+0,1%). No obstante, por cultivos, son de destacar los ascensos en la cebada de seis carreras (+16,9%) y en menor medida, los de centeno (+6,2%) y trigo duro (+5,3%). La cebada de dos carreras, sin embargo, registra un descenso del 2,8%, lo que produce que la cebada total apenas varíe (-0,2%).

Cultivos (000 ha)	Mes	Def. 2013	Prov. 2014	Avance 2015	2015 (2014=100)
Trigo blando	3	1.781,6	1.871,7	1.853,8	99,0
Trigo duro	3	343,4	295,7	311,5	105,3
Trigo total	3	2.125,0	2.167,4	2.165,3	99,9
Cebada seis carreras	3	424,2	370,4	433,0	116,9
Cebada dos carreras	4	2.360,1	2.415,3	2.348,6	97,2
Cebada total	4	2.784,3	2.785,8	2.781,6	99,8
Avena	3	444,5	430,2	430,9	100,2
Centeno	3	155,6	133,9	142,2	106,2
Triticale	3	142,3	193,0	198,1	102,7
Cereales otoño invierno		5.651,7	5.710,2	5.718,2	100,1

Entre los cereales de primavera, los primeros avances de superficie de la campaña agrícola 2014-15, cosecha 2015, registran, con relación a la campaña pasada, un ligero ascenso en arroz (+1,2%).

Cultivos (000 Ha)	Mes	Def. 2013	Prov. 2014	Avance 2015	2015 (2014=100)
Maíz		440,0	433,9		
Sorgo		9,0	6,5		
Arroz	4	112,1	110,2	111,6	101,2

Leguminosas grano

Las primeras estimaciones de superficie para los cultivos de **leguminosas grano en la campaña agrícola 2014-15, cosecha 2015**, presentan, en relación a la campaña pasada, ascensos en todos los cultivos, salvo los yeros, que descienden un 4,1%. Son destacables el ascenso de las habas secas (+20,5%), de los guisantes secos (+4%) y de la veza (+3%). El altramuz sube, en por-

centaje, un 11%, si bien, por su pequeña magnitud solo supone un aumento de 500 ha.

Cultivos (000 ha)	Mes	Def. 2013	Prov. 2014	Avance 2015	2015 (2014=100)
Habas secas	2	17,5	22,7	27,4	120,5
Lentejas	4	31,5	31,1	31,9	102,8
Garbanzos	4	27,3	38,3	38,4	100,2
Guisantes secos	4	122,1	138,6	144,1	104,0
Veza	2	71,4	93,8	96,6	103,0
Altramuz dulce	4	3,7	4,7	5,2	111,0
Yeros	2	84,1	104,8	100,5	95,9

Cultivos industriales

Los primeros datos de superficie cultivada de los cultivos industriales **para la nueva campaña agrícola 2014-2015** indican estabilidad en casi todos ellos, con variaciones que no llegan al 1%, tanto en los ascensos como en los descensos. La excepción es la colza, que registra un ascenso del 5,6%.

Cultivos (000 Ha)	Mes	Def. 2013	Prov. 2014	Avance 2015	2015 (2014=100)
Remolacha verano	3	5,5	8,66	8,73	100,8
Remolacha invierno	4	26,6	29,8	29,9	100,3
Remolacha total		32,1	38,4	38,6	100,4
Algodón	4	63,9	74,5	74,0	99,3
Girasol	4	865,6	781,4	775,1	99,2
Colza	2	42,5	43,0	45,4	105,6

Hortalizas y frutales

Las estimaciones de producción de hortalizas de la campaña agrícola 2014-15, cosecha 2015, reflejan los siguientes datos respecto a la anterior campaña:

Descienden la patata extratemprana (-7,4%) y temprana (-10,8%), produciéndose con descensos en sus superficies también, aunque más leves. En el grupo de las cebollas, **la cebolla babosa apenas varía en su primera estimación (-0,2%)**, al igual que ocurre en el grupo de los tomates, en el que el de recolección 1-I/31-V tampoco presenta variaciones reseñables (-0,3%). En lo referente a otras hortalizas, **suben champiñón (+9,1%)**, otras setas (+2,9%) y calabacín (+1%). Entre los descensos solo cabe citar la fresa, que baja un 6,7%. La berenjena apenas varía (-0,3%). Son primeras estimaciones de campaña las de patata temprana, cebolla babosa y berenjena.

En frutales, la frambuesa registra un ascenso del **24,4%**, si bien, por su pequeña magnitud solo supone un aumento de 3.500 t.



AVANCES ABRIL (...continuación)

Cultivos (000 t)	Mes	Def. 2013	Prov. 2014	Avance 2015	2015 (2014=100)
Patata extratemprana	4	85,9	112,2	103,9	92,6
Patata temprana	4	299,1	435,8	388,8	89,2
Cebolla babosa	4	168,8	190,3	189,9	99,8
Tomate (rec. 1-I /31-V)	4	1.016,0	1.076,4	1.072,6	99,7
Berenjena	4	206,1	211,2	210,5	99,7
Fresa y fresón	4	312,5	299,8	279,8	93,3
Champiñón	4	134,9	122,6	133,8	109,1
Otras setas	4	14,8	15,2	15,6	102,9
Calabacín	4	488,5	456,7	461,2	101,0
Frambuesa	4	11,7	14,3	17,8	124,4

Productos (000 t/ 000 HI)	Mes	Def. 2012	Def. 2013	Avance 2014	2014 (2013=100)
Uva de mesa (000 t)	11	229,8	250,5	228,9	91,4
Uva vinificación (000 t)	3	5.073,2	7.382,4	6.002,3	81,3
Vino + Mosto (000 HI)	3	35.778,0	53.549,8	44.364,5	82,8

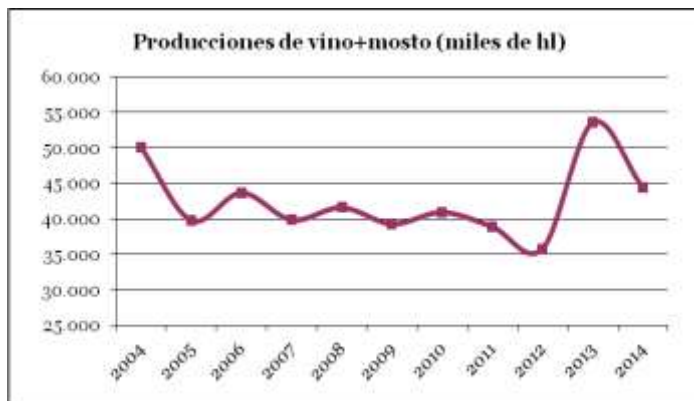

Producciones de cítricos

Las estimaciones de producción de la campaña 2014-15, cosecha 2014, indican, respecto de la anterior, ascensos en limón (+11,4%), pomelo (+46,6%) y clementina (+7,2%), mientras que los descensos se producen en naranja (-10,4%), satsuma (-36,5%) e híbridos de mandarina (-3,9%). El grupo general de las mandarinas sube un leve 0,3%. Se ha producido un cambio metodológico en 2014 que ha contribuido, en parte, al aumento registrado en el caso del limón y pomelo.

Cultivos (000 t)	Mes	Def. 2012	Def. 2013	Avance 2014	2014 (2013=100)
Limón (*)	2	683,6	818,5	911,5	111,4
Pomelo (*)	4	56,6	54,2	79,4	146,6
Naranja	2	2.942,3	3.641,2	3.263,9	89,6
Mandarina total		1.871,3	2.138,6	2.145,6	100,3
-Satsuma	12	178,5	200,0	127,0	63,5
-Clementina	1	1.256,1	1.404,6	1.505,4	107,2
-Híbridos mandarina	3	436,7	534,0	513,1	96,1

(*) Cambio metodológico

Producciones vitivinícolas

La previsión de producciones vitivinícolas de la campaña 2014-15, cosecha 2014, sitúa la producción de vino y mosto en 44.364.502 hectolitros, un **17,2% inferior a la campaña pasada, que fue excepcional.**

Estas estimaciones son superiores a los datos de producción publicados por el FEGA ya que no se refieren a las existencias en bodega a veinticinco de noviembre, sino que son producción total estimada de vino y mosto e incluyen los mostos concentrados y el zumo de uva, así como la producción de los pequeños productores (autoconsumo). Para la conversión de mosto concentrado a mosto sin concentrar se ha utilizado el coeficiente 3,5.

Producciones de aceituna y aceite de oliva

Las estimaciones de producción de la campaña 2014-15, cosecha 2014, sitúan la producción de aceite de oliva en 836.227 toneladas, un 52,8% inferior a la campaña pasada, que fue excepcional.

Productos (000 t)	Mes	Def. 2012	Def. 2013	Avance 2014	2014 (2013=100)
Aceituna de aderezo	11	455,3	549,9	542,2	98,6
Aceituna de almazara	3	3.242,9	8.726,5	4.043,5	46,3
Aceite	3	612,0	1.771,1	836,2	47,2

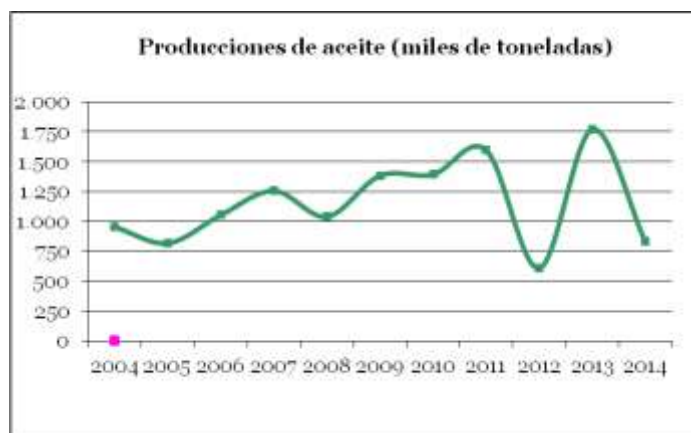

AVANCES ABRIL (...continuación)

SUPERFICIES Y PRODUCCIONES AGRÍCOLAS ABRIL 2015



CULTIVOS	SUPERFICIES (Miles de Hectáreas)					PRODUCCIONES (Miles de Toneladas)				
	MES(*)	DEFINIT. 2013	PROVIS. 2014	AVANCE 2015	2015 2014=100	MES(*)	DEFINIT. 2013	PROVIS. 2014	AVANCE 2015	2015 2014=100
CEREALES										
trigo blando	3	1.781,6	1.871,7	1.853,8	99,0		6.811,7	5.698,6		
trigo duro	3	343,4	295,7	311,5	105,3		933,3	789,2		
trigo total	3	2.125,0	2.167,4	2.165,3	99,9		7.744,9	6.487,8		
cebada de seis carreras	3	424,2	370,4	433,0	116,9		1.187,4	708,3		
cebada de dos carreras	4	2.360,1	2.415,3	2.348,6	97,2		8.817,6	6.225,1		
cebada total	4	2.784,3	2.785,8	2.781,6	99,8		10.005,0	6.933,5		
avena	3	444,5	430,2	430,9	100,2		957,7	670,5		
centeno	3	155,6	133,9	142,2	106,2		384,0	228,8		
triticale	3	142,3	193,0	198,1	102,7		394,8	449,6		
cereales otoño invierno		5.651,7	5.710,2	5.718,2	100,1		19.486,4	14.770,2		
maíz		440,0	433,9				4.930,2	4.749,8		
sorgo		9,0	6,5				45,1	42,4		
arroz	4	112,1	110,2	111,6	101,2		876,6	863,6		
LEGUMINOSAS GRANO										
habas secas	2	17,5	22,7	27,4	120,5		27,8	35,6		
lentejas	4	31,5	31,1	31,9	102,8		40,6	17,5		
garbanzos	4	27,3	38,3	38,4	100,2		26,1	33,5		
guisantes secos	4	122,1	138,6	144,1	104,0		190,8	134,9		
veza	2	71,4	93,8	96,6	103,0		85,3	75,6		
altramuz dulce	4	3,7	4,7	5,2	111,0		2,5	3,1		
yerros	2	84,1	104,8	100,5	95,9		90,2	69,2		
TUBÉRCULOS										
patata extratemprana	4	3,8	4,5	4,3	94,7	4	85,9	112,2	103,9	92,6
patata temprana	4	11,7	14,5	14,0	96,7	4	299,1	435,8	388,8	89,2
patata media estación	4	35,1	33,5	34,3	102,4		995,0	974,2		
patata tardía	4	21,4	23,3	20,6	88,4		790,9	945,6		
patata total	4	72,0	75,8	73,2	96,6		2.170,9	2.467,8		
CULTIVOS INDUSTRIALES										
remolacha azucarera (r. verano)	3	5,5	8,66	8,73	100,8		384,3	749,5		
remolacha azucarera (r. invierno)	4	26,6	29,8	29,9	100,3		2.135,6	2.951,0		
remolacha total		32,1	38,4	38,6	100,4		2.519,9	3.700,5		
algodón	4	63,9	74,5	74,0	99,3		145,6	226,2		
girasol	4	865,6	781,4	775,1	99,2		1.038,1	979,5		
colza	2	42,5	43,0	45,4	105,6	4	113,2	105,6	118,6	112,3
HORTALIZAS										
col repollo total		4,9	5,4				162,2	174,2		
fresa y fresón	4	8,0	7,8	7,5	96,2	4	312,5	299,8	279,8	93,3
berenjena	4	3,6	3,5	3,4	96,6	4	206,1	211,2	210,5	99,7
espinacas	3	3,0	3,3	3,3	102,4		55,9	61,1		
tomate (rec. 1-i/31-v)	2	10,6	11,3	11,7	103,5	4	1.016,0	1.076,4	1.072,6	99,7
champiñón (**)	2	48,4	45,6	47,2	103,5	4	134,9	122,6	133,8	109,1
otras setas (**)	3	9,0	8,5	9,9	116,1	4	14,8	15,2	15,6	102,9
cebolla babosa	4	3,6	3,9	3,9	100,8	4	168,8	190,3	189,9	99,8
calabacín	3	9,6	10,3	10,2	99,1	4	488,5	456,7	461	101,0
espárrago		10,1	10,4			4	49,4	52,2	49,2	94,2
FRUTALES										
frambuesa						4	11,7	14,3	17,8	124,4
albaricoque							124,3	138,7		
melocotón							801,7	1.061,3		
almendra							143,1	198,7		
CÍTRICOS										
naranja dulce						2	3.641,2	3.263,9		
limón (***)						2	818,5	911,5		
pomelo (***)						4	54,2	79,4		
satsumas						12	200,0	127,0		
clementinas						1	1.404,6	1.505,4		
híbridos (mandarina)						3	534,0	513,1		
mandarina total							2.138,6	2.145,6		
VINEDO										
uva de mesa						11	250,5	228,9		
uva vinificación						3	7.382,4	6.002,3		
vino y mosto (****)						3	53.549,8	44.364,5		
OLIVAR										
aceituna de aderezo						11	549,9	542,2		
aceituna de almazara						3	8.726,5	4.043,5		
aceite						3	1.771,1	836,2		

Agricultura

(*) Mes al que corresponde la última estimación

(**) La superficie se expresa en miles de áreas

(***) Se ha producido un cambio en la metodología en 2014

(****) Producción total de Vino y Mosto en miles de Hectolitros. No corresponde a las existencias a 25 de noviembre

Nota.- En la Comunidad Autónoma de Madrid, salvo vino y aceite de oliva, sin actualizar por falta de envío de los datos requeridos



3.2 COYUNTURA AGRARIA

PRECIOS PRODUCTOS AGRÍCOLAS: Cereales, Vino y Aceite

MAYO 2015

PRODUCTOS	Precio Medio mayo 2015	Variación % Mayo 15 / Abril 15	Variación % Mayo 15 / Mayo 14
Trigo blando panificable (1)	180,93	-2,61	-9,08
Cebada pienso (1)	172,89	-1,20	1,43
Maíz grano (1)	170,18	-1,42	-9,71
Arroz Cáscara (1)	288,64	-1,73	1,99
Alfalfa (1)	165,43	1,95	-2,71
Vino blanco sin DOP/IGP (2)	1,80	-5,96	-34,40
Vino tinto sin DOP/IGP (2)	2,89	-0,79	-14,09
Aceite de oliva virgen (3)	313,35	4,38	72,30
Aceite de oliva lampante (3)	291,39	6,73	77,55
Aceite girasol refinado (3)	87,75	4,96	13,03

(1) €/t; (2) €/hectógrado; (3) €/100 kg

Fuente: S. G. Estadística. MAGRAMA

Evolución Precios Maíz Grano



(— 2012/13, — 2013/14, — 2014/15)

El maíz grano experimenta en relación con el mes de abril una bajada del (-1,42%); en cuanto a la variación interanual en comparación con mayo de 2014, se observa una caída de (-9,41%); tendencia a ligero subida de precios.

Evolución Precios Trigo Blando Panificable



(— 2012/13, — 2013/14, — 2014/15)

Evolución Precios Vino Tinto sin DOP/IGP



(— 2012/13, — 2013/14, — 2014/15)

El vino tinto (sin DOP/IGP) experimenta una ligera bajada en el precio en comparación con abril de (-0,79%); en cuanto a la variación interanual, con respecto a mayo de 2014, se ha producido un descenso de (-14,09%); tendencia a mantenimiento o ligero descenso de precios.

Evolución Precios Cebada Pienso



(— 2012/13, — 2013/14, — 2014/15)

Evolución Precios Aceite de Oliva Virgen



(— 2012/13, — 2013/14, — 2014/15)

El aceite de oliva virgen experimenta una subida en comparación con abril de (4,38%); en cuanto a la variación interanual con respecto a mayo de 2014 tiene un nivel de precios superior en un (77,55%); tendencia a ligera subida.

La cebada pienso experimenta una bajada del (-1,20%) con respecto a abril; la variación interanual con respecto a mayo de 2014, experimenta una subida de (1,43%); tendencia a ligera subida de precios.

<http://www.magrama.gob.es/es/estadistica/temas/estadisticas-agrarias/economia/precios-coyunturales-prod-agricolas/>
http://www.magrama.gob.es/es/estadistica/temas/estadisticas-agrarias/economia/precios-medios-nacionales/pmn_tabla.asp
http://ec.europa.eu/agriculture/foodprices/index_en.htm

3.3 COYUNTURA AGRARIA



PRECIOS PRODUCTOS AGRÍCOLAS: Frutas y Hortalizas

MAYO 2015

PRODUCTOS	Precio Medio Mayo 2015	Variación% My.15/Ab.15	Variación% My.15/My.14
Limón	50,77	19,09	7,31
Naranja	25,53	23,87	33,25
Manzana Golden	31,30	14,90	-21,73
Albaricoque	101,70	-	34,76
Melocotón	99,16	-	37,66
Plátano Canario	40,51	59,30	-14,08
Acelga	48,20	-3,89	15,37
Berenjena conjunto tipos	54,75	11,67	25,26
Calabacín	18,43	-59,21	2,50
Fresón	97,75	37,68	62,92
Judía Verde Plana	86,79	-37,62	5,46
Lechuga Romana	30,46	6,80	18,80
Pepino conjunto tipos	28,19	-35,48	50,11
Pimiento Verde Italiano	83,05	-14,27	147,91
Tomate liso	51,50	0,41	76,13
Patata	35,75	-22,42	49,14

€/100 kg

Fuente: S. G. Estadística. MAGRAMA

El mercado cítrico evoluciona favorablemente en términos mensuales (limón 19,09%, naranja 23,87%), e interanuales: limón (7,31%) naranja (33,25%).

Evolución Precios Limón



(— 2013, — 2014, — 2015)

En el sector de fruta de pepita, la manzana Golden sube con respecto al mes anterior (14,90%), pero baja con respecto a mayo 2014 (-21,73%).

Inicio de campaña de la fruta de hueso, centrándose la comercialización en melocotón y albaricoque. Los niveles de cotización son superiores con respecto a mayo 2014 en melocotón (37,66%) y en albaricoque (34,76%).

Apreciación del plátano en tasas mensuales (59,30%) y comportamiento contrario en términos interanuales (-14,08%).

Evolución Precios Manzana Golden



(— 2012/13, — 2013/14, — 2014/15)

En el sector hortícola, en tasas mensuales, predominan los descensos registrados en calabacín (-59,21%), judía verde plana (-37,62%), pepino (-35,48%) y pimiento verde italiano (-14,27%). Suben fresón (37,68%) y en menor medida lechuga Romana (6,80%). En tasas interanuales se constatan subidas en todas las hortalizas de referencia, destacando el pimiento verde italiano (147,91%), el tomate liso (76,13%), el fresón (62,92%) y el pepino (50,11%).

Evolución Precios Pimiento Verde Italiano



(— 2013, — 2014, — 2015)

Mal comportamiento de la patata en tasas mensuales con retrocesos destacados en su cotización (-22,42%). Sin embargo, las variaciones porcentuales interanuales son positivas (49,14%).

Evolución Precios Patata



(— 2013, — 2014, — 2015)

Agricultura

<http://www.magrama.gob.es/es/estadistica/temas/estadisticas-agrarias/economia/precios-coyunturales-prod-agricolas/>
http://www.magrama.gob.es/es/estadistica/temas/estadisticas-agrarias/economia/precios-medios-nacionales/pmn_tabla.asp
http://ec.europa.eu/agriculture/foodprices/index_en.htm



3.4 INSCRIPCIONES DE MAQUINARIA AGRÍCOLA

MAYO 2015

Los datos recibidos de la Dirección General de Recursos Agrícolas y Ganaderos del MAGRAMA, referentes a inscripciones de maquinaria agrícola en el periodo enero a mayo 2015, reflejan, en su conjunto, unos datos inferiores en un 5,60% respecto a los datos del mismo periodo del 2014 y también son superiores en un 9,90% respecto a los mismos datos del 2013.

El análisis individualizado por tipos de máquinas muestra que en este periodo, la cifra de tractores inscritos ha disminuido en un 3,00% respecto a la del año 2014, y también es superior a la del año 2013 en un 15,50%.

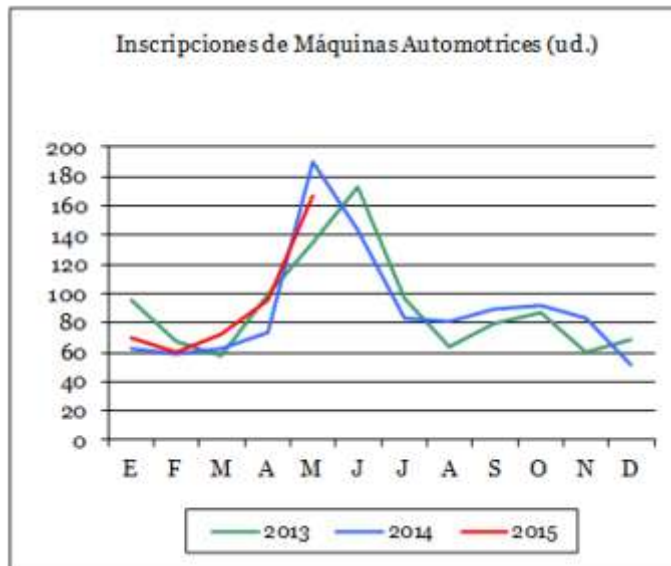

En cuanto a los remolques, el total del periodo registra un descenso en el número de inscripciones del 12,50% respecto del año 2014, y un incremento del 1,50% respecto a las registradas en el año 2013.

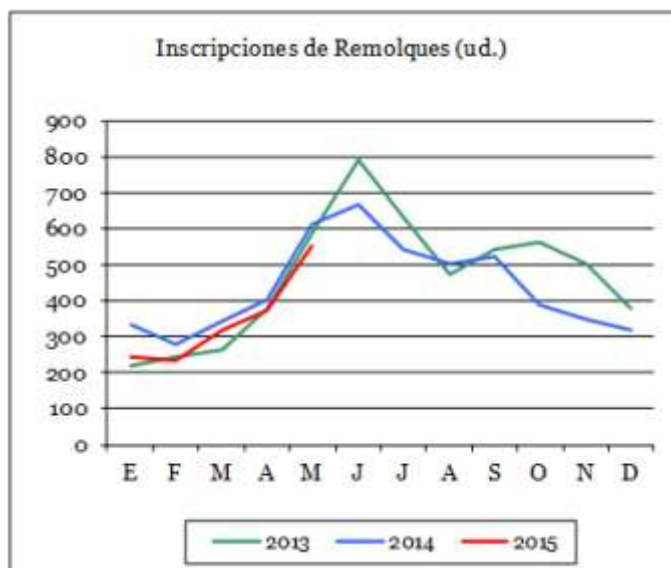
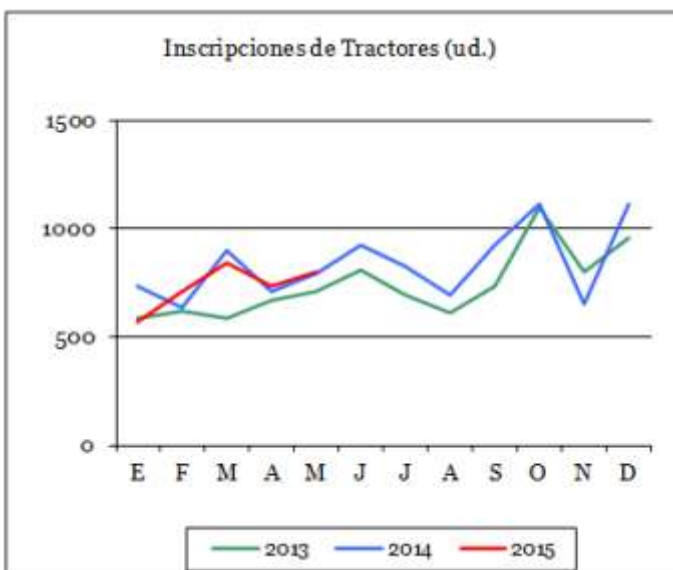

En el caso de las máquinas automotrices se observa un incremento del número de inscripciones en este periodo, respecto a los datos del año 2014 del 3,60%, y el número de inscritos en este periodo ha aumentado en un 2,20% respecto a los inscritos en el año 2013. Se excluyen los motocultores y las moto - máquinas.

NOTA.- Los datos de 2013 y 2014 y 2015 han sufrido una pequeña modificación, al ser actualizados.

Para una información más detallada, consultar la página web del Mº Agricultura, Alimentación y Medio Ambiente: <http://www.magrama.gob.es/es/estadistica/temas/estadisticas-agrarias/agricultura/estadisticas-medios-produccion/maquinaria-agricola.aspx>

3.5 SEGURO AGRARIO: CONTRATACIÓN LÍNEAS AGRÍCOLAS Y FORESTAL



El Ministerio de Agricultura, Alimentación y Medio Ambiente a través de la Entidad Estatal de Seguros Agrarios (ENESA), promueve la contratación de pólizas de seguros como herramienta de gestión de riesgos en el sector agrario. Así, aquellos agricultores y ganaderos que suscriban volun-

tariamente pólizas de seguros frente a daños derivados de los fenómenos naturales no controlables, tales como meteorología adversa, plagas o enfermedades en el marco del Plan de Seguros Agrarios Combinados, reciben un apoyo público en el pago del coste de dicha póliza.

SEGUROS AGRÍCOLAS

La contratación de las 27 líneas de aseguramiento agrícolas evoluciona con normalidad en lo que va de ejercicio. El cierre de los periodos de suscripción de algunas líneas arrojan los primeros resultados del ejercicio. Si bien, teniendo en cuenta la reciente apertura de la suscripción en algunas líneas, aún es pronto para sacar conclusiones generales del ejercicio.

Durante el mes de mayo finalizó la contratación de la línea de explotaciones forestales, con una variación en el la pro-

ducción asegurada de forestal con respecto al pasado año de -3%.

Cabe destacar que el 1 de junio se inició la contratación de las líneas de seguros para las producciones plataneras, para hortalizas bajo cubierta en península y Baleares y para hortalizas de ciclo otoño e invierno en península y Baleares.

A continuación se muestran, los valores alcanzados por los principales parámetros del seguro correspondientes a todo el ejercicio 2014, así como la situación de la contratación del seguro agrario en las líneas agrícolas para el ejercicio 2015, contratadas desde el 1 de enero de 2015 hasta el 22 de junio de 2015.

GRUPOS DE LÍNEAS DE SEGURO	TOTAL EJERCICIO 2014					EJERCICIO 2015. Situación a fecha 22.06.2015				
	Nº Pólizas.	Producción asegurada (Kg.)	Capital asegurado (€)	Coste Neto (€)	Subvención ENESA (€)	Nº Pólizas.	Producción asegurada (Kg.)	Capital asegurado (€)	Coste Neto (€)	Subvención ENESA (€)
AGROENERGÉTICOS	9	3.387.045	220.719	1.308	105	3	1.853.447	497.277	1.315	150
CAQUI Y OTROS FRUTALES	4.954	238.377.496	101.382.254	13.324.181	3.564.831	4.903	283.610.250	114.496.344	15.152.615	4.546.839
CEREZA	1.289	35.705.355	52.784.984	7.017.665	2.103.552	1.089	31.957.008	48.453.377	6.251.975	1.944.817
CITRÍCOS	21.124	2.802.449.544	705.853.246	57.078.881	14.721.779	13.583	1.533.654.048	415.489.475	35.031.825	9.883.752
FORRAJEROS	1.318	626.779.160	35.162.338	363.437	78.374	848	374.959.163	19.490.712	210.985	55.635
FRUTALES	17.065	2.208.393.605	1.068.239.776	130.299.331	40.912.090	15.692	2.303.775.046	1.124.342.017	132.232.658	45.567.515
FRUTOS SECOS	2.458	26.297.181	28.608.165	1.673.678	593.057	841	17.066.724	19.865.952	418.976	103.187
HERBÁCEOS EXTENSIVOS	118.201	14.507.639.075	2.648.328.766	84.030.326	24.291.930	82.137	8.809.818.215	1.604.887.237	25.607.699	3.966.330
HORTALIZAS AIRE LIBRE OTOÑO INVIERNO	2.121	412.496.293	205.190.742	7.523.377	2.030.378	1.506	368.022.616	174.488.099	5.697.741	1.843.940
HORT AIRE LIBRE PRIMAVERA-VERANO	3.698	2.833.499.815	350.790.020	15.429.867	4.904.912	3.725	3.226.007.913	386.124.376	16.892.894	5.594.181
HORTALIZAS BAJO CUBIERTA	3.645	817.639.015	916.822.565	12.169.092	3.853.239	30	4.858.803	3.712.066	59.041	18.481
HORTALIZAS CANARIAS	608	58.538.101	27.081.381	602.133	185.993	311	25.412.354	9.640.508	236.249	76.340
HORTALIZAS CICLOS SUCESIVOS	2.212	195.734.612	161.991.890	10.428.418	3.354.366	814	52.706.182	45.081.613	2.067.395	642.887
FORESTALES	1.871	1.343.866	105.844.414	493.611	70.180	1.706	1.309.263	96.980.300	485.583	74.283
MULTICULTIVO DE HORTALIZAS	4	-	139.670	4.142	803	2	-	477.060	9.749	2.214
OLIVAR	12.657	649.343.350	249.336.124	14.405.685	6.220.827	3.572	180.995.548	72.705.795	1.068.491	160.760
OP Y COOPERATIVAS	9	93.998.100	5.053.252	591.690	265.721	13	111.314.328	6.005.725	647.136	290.671
PLANTA VIVA, FLOR CORTADA, VIVEROS	440	3.046.280	101.571.319	996.406	311.599	245	2.007.996	56.175.745	647.338	179.686
PLANTA V./F.CORTADA/V.Y SEMILLAS/CA	126	-	35.932.798	169.026	37.743	74	-	10.457.479	39.792	10.776
PLATANO	3.106	581.356.466	296.491.798	8.770.456	3.551.539	6	1.020.374	520.391	2.934	929
INDUSTRIALES NO TEXTILES	2.793	658.160.943	117.427.733	3.190.060	997.348	2.677	818.659.893	110.114.927	2.826.887	878.091
INDUSTRIALES TEXTILES	186	11.208.323	5.500.348	147.280	26.040	126	8.351.322	4.060.694	107.514	19.819
TOMATE CANARIAS	14	78.845.808	43.365.194	810.998	414.914	-	-	-	-	-
TROPICALES Y SUBTROPICALES	539	13.049.219	17.303.755	621.761	172.082	62	3.110.506	4.141.598	90.347	33.257
UVA DE MESA	1.084	155.020.125	119.170.841	9.016.838	2.854.038	1.034	157.811.008	139.743.072	9.753.697	3.299.453
UVA DE VINO EN CANARIAS	333	2.512.210	2.958.945	178.419	33.141	194	1.723.313	1.930.162	86.290	12.982
UVA DE VINO PENÍNSULA Y BALEARES	26.191	2.492.684.138	757.852.078	49.136.024	14.202.078	10.661	935.887.688	286.487.187	13.434.782	2.806.115
TOTAL LÍNEAS AGRÍCOLAS Y FORESTALES	228.055	29.507.505.125	8.160.405.114	428.474.092	129.752.656	145.854	19.255.893.008	4.756.369.189	269.061.911	82.013.090

NOTA

En las hortalizas de ciclos sucesivos y en la planta viva, flor cortada, semilleros y viveros, los datos de superficie y producción hay que tomarlos con precaución. Hay mezcla de unidades (la lechuga se asegura en unidades, el brocoli en kg y la planta viva, semilleros en m2).

Para información adicional sobre el Plan de Seguros Agrarios Combinados, la página Web de ENESA (www.enesa.es) dispone de información actualizada sobre toda la legislación de estos seguros, tanto a nivel de líneas de seguro como de subvenciones al coste del seguro agrario, constituyendo una vía ágil para obtener asesoramiento sobre cualquier aspecto relacionado con el seguro agrario.

Para mayor información sobre contratación, ENESA publica periódicamente los "Informes de Contratación del Seguro Agrario" y los "Avances de Contratación del Seguro Agrario" donde se muestra información más detallada de contratación de las diferentes líneas de seguro, se presentan diferentes datos en relación con el aseguramiento y se analiza la evolución de esos parámetros respecto a ejercicios pasados. El calendario de publicación del "Informe de Contratación del Seguro Agrario" así como los números publicados hasta la fecha, están disponibles en la página Web de ENESA.



4. AGUA

4.1 PRECIPITACIONES

Mayo

Mayo ha sido extremadamente seco en conjunto, con una precipitación media sobre España que sólo ha alcanzado el valor de 17mm, lo que supone algo más del 25% del valor medio normal de este mes que es de 61mm. (Periodo de Referencia: 1981-2010). Ha sido el mayo más seco en conjunto de la serie iniciada en el año 1947.

Las precipitaciones quedaron por debajo de los valores normales en prácticamente todas las regiones, e incluso en la mayor parte de España no alcanzaron ni siquiera el 25% de dicho valor. En numerosas estaciones, que se relacionan en el anexo III a este avance, se ha tratado del mes más seco de la correspondiente serie histórica.

CARÁCTER DE LA PRECIPITACIÓN - MAYO 2015

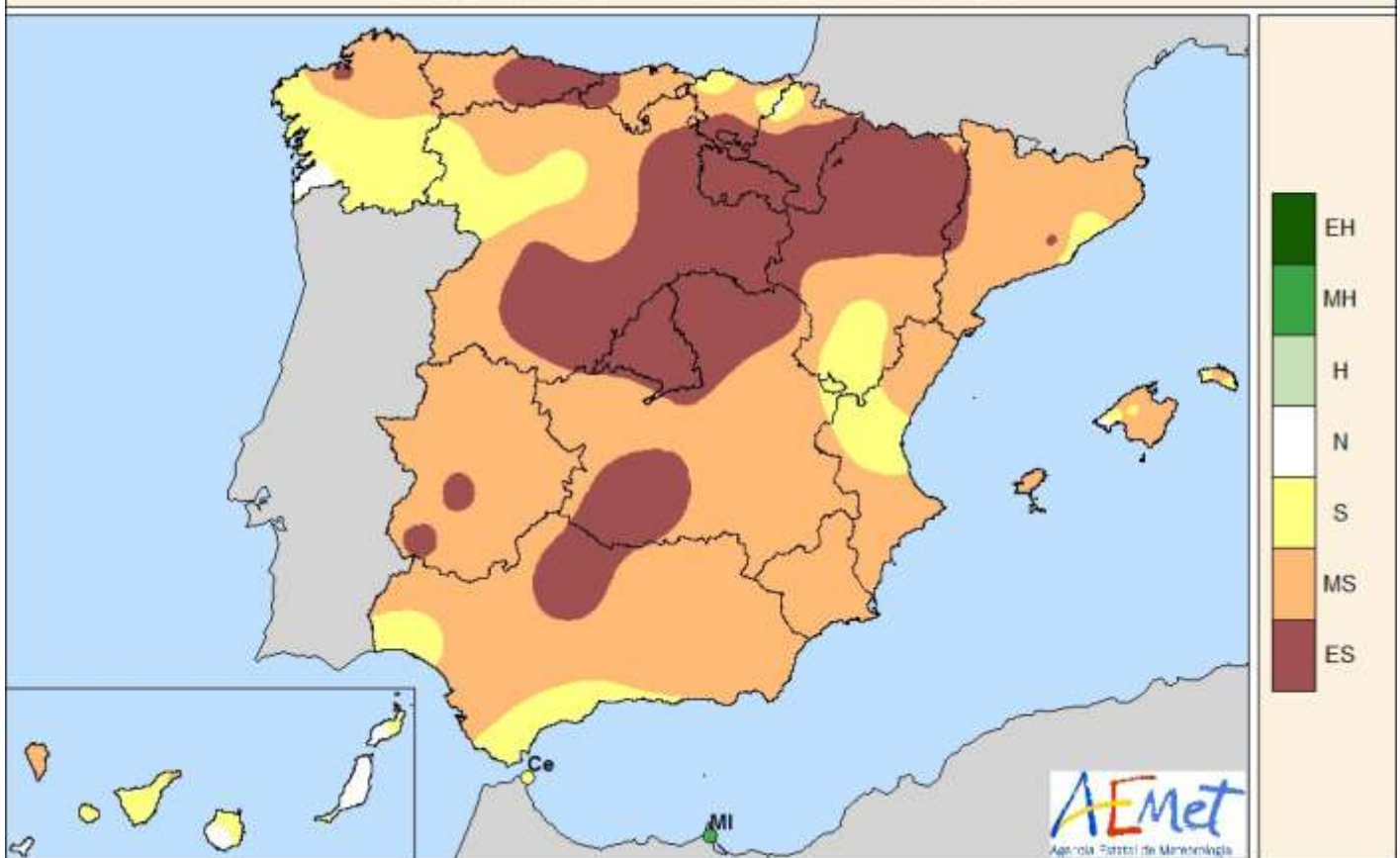

- EH = Extremadamente húmedo: Las precipitaciones sobrepasan el valor máximo registrado en el periodo de referencia 1971 – 2000.
- MH = muy húmedo: $f < 20\%$. Las precipitaciones se encuentran en el intervalo correspondiente al 20% de los años más húmedos.
- H = **Húmedo: $20\% \leq f < 40\%$.**
- N = **Normal: $40\% \leq f < 60\%$.** Las precipitaciones registradas se sitúan alrededor de la mediana.
- S = Seco: $60\% \leq f < 80\%$
- MS = **Muy seco: $f \geq 80\%$.**
- ES = Extremadamente seco: Las precipitaciones no alcanzan el valor mínimo registrado en el periodo de referencia 1971 – 2000.

Fuente: AEMET., MAGRAMA

PRECIPITACIONES (...continuación)



En la primera decena de mayo las precipitaciones afectaron principalmente al noroeste peninsular, mientras que en el centro peninsular, Andalucía, Baleares y tercio oriental no se produjeron precipitaciones en este período. Las precipitaciones fueron importantes en Galicia, especialmente en el oeste y sur de la comunidad, donde en diversas zonas las cantidades acumuladas superaron los 100mm.

En la segunda decena se registraron precipitaciones en las regiones del norte y este, así como en Baleares, que

fueron más importantes en Cantabria y País Vasco. Las mayores cantidades acumuladas, del orden de los 50mm, se registraron en la provincia de Guipúzcoa y en el noroeste de Navarra.

En la tercera decena se registraron algunas precipitaciones, en general asociadas a tormentas y con una distribución muy desigual, por amplias zonas del país. Estas precipitaciones fueron débiles en general, siendo más importantes, con valores superiores a 20mm, en algunos puntos del Sistema Ibérico y de los Pirineos, así como en Ceuta y Melilla.

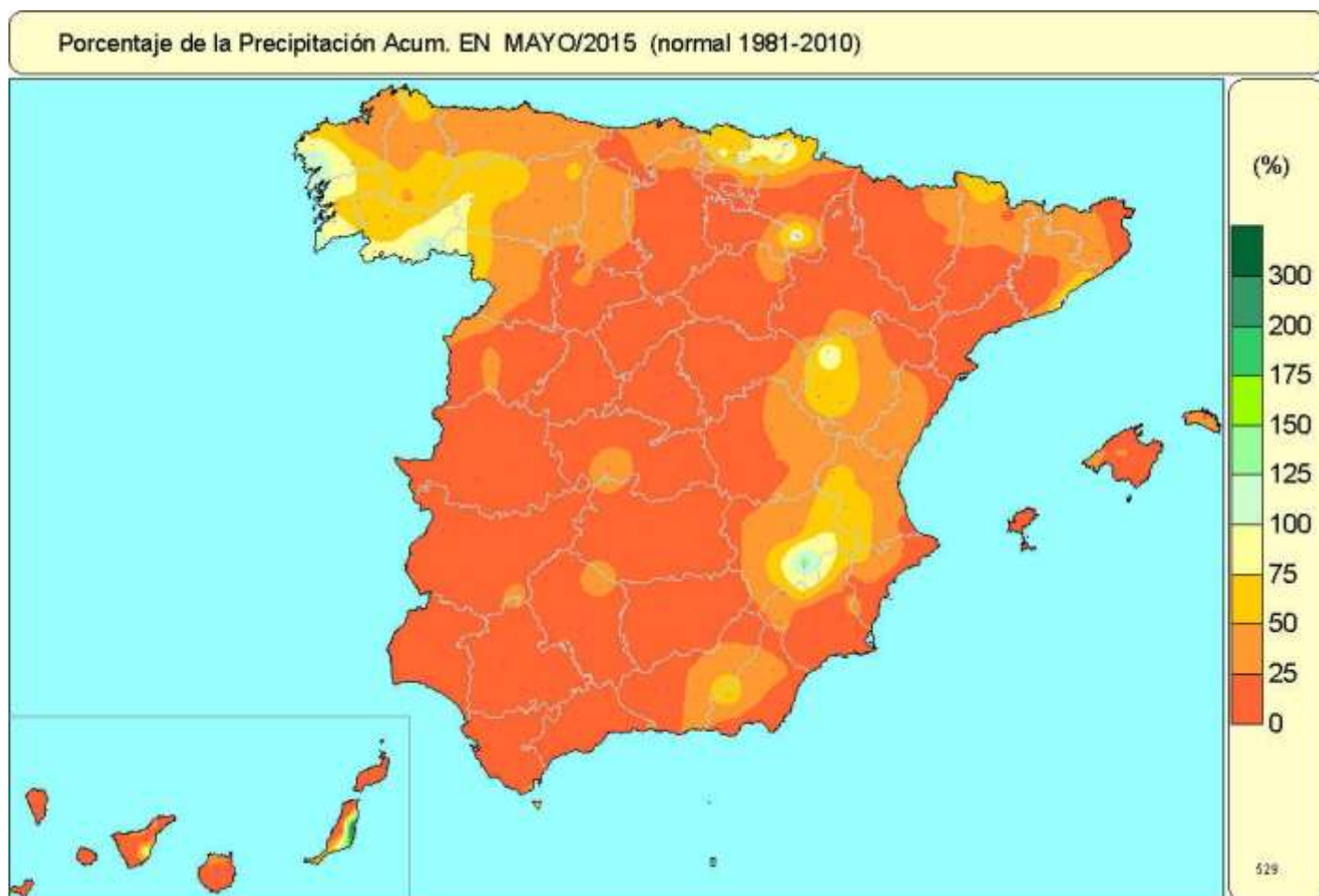

Porcentaje sobre el valor medio normal (1981-2010) de la precipitación acumulada en el mes de mayo de 2015.



A lo largo del mes de mayo no ha habido situaciones que dieran lugar a precipitaciones intensas, y se puede destacar como episodios más significativos: las precipitaciones que se registraron en los primeros días del mes en el noroeste peninsular y las precipitaciones asociadas a tormentas que se produjeron en áreas del Sistema Ibérico el día 30. La mayor precipitación diaria del mes en un observatorio principal se observó en Santiago de Compostela con **40,1mm el día 4.**

Fuente: AEMET. MAGRAMA



5. ALIMENTACIÓN

5.1 CONSUMO ALIMENTARIO EN EL HOGAR - ENERO 2015

Panel de Consumo Alimentario

Consumo en Enero 2015

- Durante Enero 2014 el Consumo de Alimentos en los hogares retrocedió levemente un -1,0%
- Se registra estabilidad en cuanto al gasto (-0,1%) debido al ligero incremento de los precios medios (+0,9%).
- Durante el mes de Enero 2015, se presenta una caída en el consumo de Total Carne (-1,3%) sobretodo de la carne Ovino/Caprino (-9,7%) así como la Carne de Pollo (-3,0%). Por el contrario, se incrementa la compra de otras variedades como: la Carne de Vacuno (+1,1%), y el Cerdo (+5,1%). El consumo de la Carne Congelada registra un fuerte incremento de consumo (+8,9%). Sin embargo y de forma contraria las carnes transformadas pierden intensidad en consumo (-8,1%).
- Disminuye ligeramente la presencia de Pescados en los hogares (-0,7%), este descenso se debe principalmente a un menor consumo de Pescado Congelado (-4,8%). Sin embargo el Pescado Fresco experimenta un leve repunte (+0,6%). El consumo doméstico de Mariscos/Moluscos/Crustáceos cae de forma importante este mes (-5,3%), en comparación con Enero de 2014, si bien destacar el incremento de compra de la categoría de Conservas de Pescados y Moluscos en este mes (+3,5%).
- Las Frutas Frescas también registran estabilidad aunque con un menor consumo en este inicio de año (-1,0%). Se registra un incremento en el consumo de Naranjas (+6,0%) y Limones (+3,2%). Las Manzanas y Peras también evolucionan favorablemente (+4,4 % y +1,3 %) respectivamente. Destaca el incremento de algunas variedades de fruta aún no estando en su momento óptimo de cosecha, Albaricoques +384,6%, Melón +15,9%, Sandía +43,4%. Por el contrario desciende el consumo de algunas variedades como Plátanos (-8,9%) y las Fresas/fresones (-8,9%) así como las Mandarinas (-12,7%).
- Se detecta menor presencia de Hortalizas (-7,5%) y Patatas Frescas en los hogares (-6,6%), destacando los Tomates (-4,6%), Pimientos y Judías Verdes (-6,3% y -10,0%). Las Cebollas son de las pocas variedades que incrementan el consumo en los hogares (+1,4%).
- Disminuye la compra de Pan (-2,7%), también otras categorías básicas de alimentación durante el mes de Enero de 2015 retroceden, como las Legumbres -1,1%, y el Azúcar -3,2%.
- La compra de Vinos Tranquilos con D.O. se incrementa este mes (+24,8%). El consumo de Espumosos se contrae este mes (-3,3%). Entre los Vinos que mas decrecen destaca los Vinos de Mesa sin D.O (-8,8%). Incremento sin embargo en Otros Vinos (+20,6%) así como en Otras Bebidas con Vino (+12,1%). Enero de 2015 ha resultado un buen mes para el consumo de Sidra +20,2%, y no tan bueno para las Cervezas con un decrecimiento del -2,8% vs Enero de 2014.
- El consumo de Leche se incrementa en el hogar (+1,6%). Derivados Lácteos sin embargo permanece estable (+0,2%).
- El consumo de Aceite experimenta una fuerte caída en este mes (-17,5%) debido fundamentalmente a las caídas registradas en la Variedad Oliva -22,5% y a la variedad Girasol -2,0%. También y por primera vez desciende el consumo de la Variedad Aceite de Semillas en los hogares (-13,8%).

Consumo en el Año Móvil Febrero 2014 a Enero 2015

El consumo de Alimentos en los hogares durante el último año móvil a Enero 2015 desciende un -2,2% en volumen, así como un -3,4% en valor, producido por el efecto de la reducción del precio medio un -1,2% en comparación con el mismo periodo del año anterior.

- La compra de carne registra un descenso importante del -4,2%. Tanto la Carne Fresca (-3,1%), como la Congelada así como la Transformada experimentan evoluciones desfavorables de consumo. Destacar dentro de las carnes Frescas el descenso en el consumo de la Carne de Vacuno (-5,2%), y del Ovino/Caprino (-8,5%). La Carne de Cerdo es quien mayor estabilidad presenta (-0,3%) a cierre de año móvil Enero 2015.
- Algunos productos básicos como el Pan y los Huevos así como las Legumbres muestran una tendencia a la baja en este periodo, con descensos del (-4,7%: 2,6% y del -5,4% respectivamente).
- Se reduce la compra de productos de Total Pesca (-3,6%). Los hogares reducen el consumo de Pescado Fresco (-3,9%); Pescado Congelado (-4,9%), así como Mariscos/Moluscos y Crustáceos (-5,4%). Sin embargo el mercado de Conservas de Pescado/Moluscos se incrementa en este periodo +1,6%.
- Desciende el consumo en el mercado de Aceite (-4,7%), sobretodo impulsado por la variedad de Oliva (-5,3%), así como por el Aceite de Girasol (-8,7%). Si bien continua al alza el consumo de la variedad de Aceite de Semillas por parte de los hogares +38,4%.
- A cierre de Año Móvil Enero 2015, desciende el consumo de Frescos, como por ejemplo las Patatas Frescas (-2,7%), Las Hortalizas Frescas (-3,6%) así como las Frutas Frescas (-2,2%). Sin embargo algunas variedades salen mejor paradas y su evolución es favorable como por ejemplo en el caso de las Manzanas (-1,5%), Peras (+5,8%), Ciruelas (+19,3%) y las Cerezas (+10,3%).
- Crece el consumo doméstico de Vinos Tranquilos con D.O. +4,7%, Otros Vinos +5,1% y Cervezas +0,7%. Los vinos espumosos así como Vinos de Mesa sin D.O. tienen una tendencia regresiva en consumo doméstico, con descensos del -1,5% y -9,7% respectivamente.

	TAM ENERO 2015	% Variación TAM Enero 2015 vs TAM Enero 2014	% Variación Octubre 14 vs Octubre 13	% Variación Noviembre 14 vs Noviembre 13	% Variación Diciembre 14 vs Diciembre 13	% Variación Enero 2015 Vs Enero 2014
Volumen (Millones Kgs/Lts.)	29.660,92	-2,2%	-2,9%	-4,2%	-0,1%	-1,0%
Valor (Millones €)	66.437,81	-3,4%	-3,1%	-4,8%	-1,2%	-0,1%
Precio Medio	2,24	-1,2%	-0,2%	-0,7%	-1,0%	0,9%
Consumo x Capita	660,95	-1,3%	-1,8%	-3,1%	1,0%	-2,4%
Gasto x Capita	1.480,41	-2,5%	-2,0%	-3,7%	-0,1%	-1,5%

TAM: Total Año Móvil Enero 2015, 1 de Febrero de 2014 al 31 de Enero de 2015

CONSUMO ALIMENTARIO EN EL HOGAR (...continuación)



TAM ENERO 2015

TOTAL ALIMENTACIÓN (HOGAR)	
CONSUMO PER CAPITA	VOLUMEN EN LA CESTA DE LA COMPRA
660,95	29.660,9
Kg./L./Capita	Cantidad (Millones de Kgs./L.)

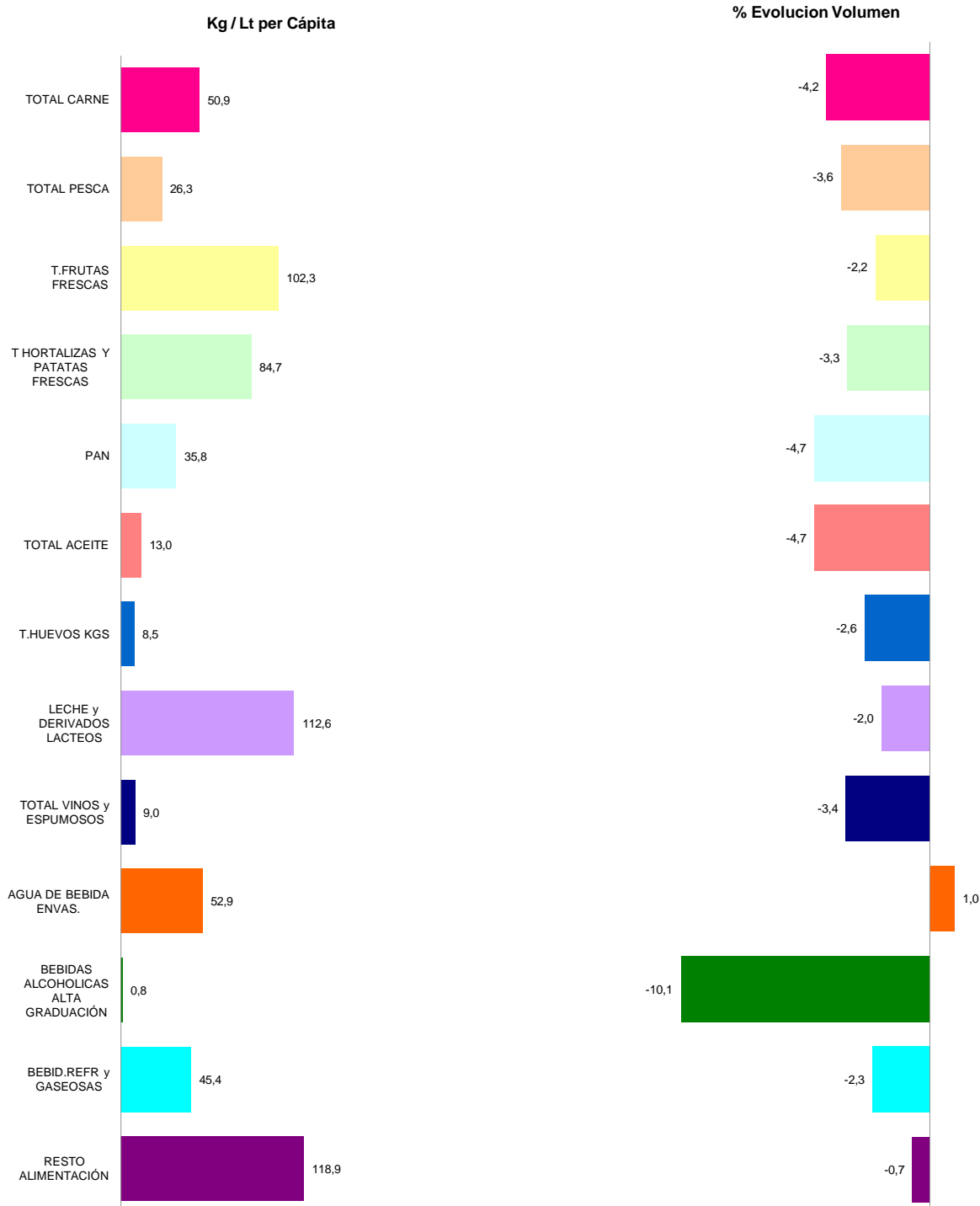

Alimentación

* T Hortalizas y Patatas Frescas: incluye todas las hortalizas frescas y las patatas frescas
 * Leche y Derivados Lácteos =incluye Leche Líquida, Preparados Lácteos, Total Otras Leches, Derivados Lácteos
 * Bebidas Alcohólicas alta Graduación: incluye Brandy, Whisky, Ginebra, Ron, Anís, Bebidas Espirituosas
 * Resto Alimentación: todos aquellos productos no desglosados.

TAM: Tiempo Anual Móvil



CONSUMO ALIMENTARIO EN EL HOGAR (...continuación)

TAM ENERO 2015

Cuota de los lugares de compra en Volumen (Kgs/Lts)

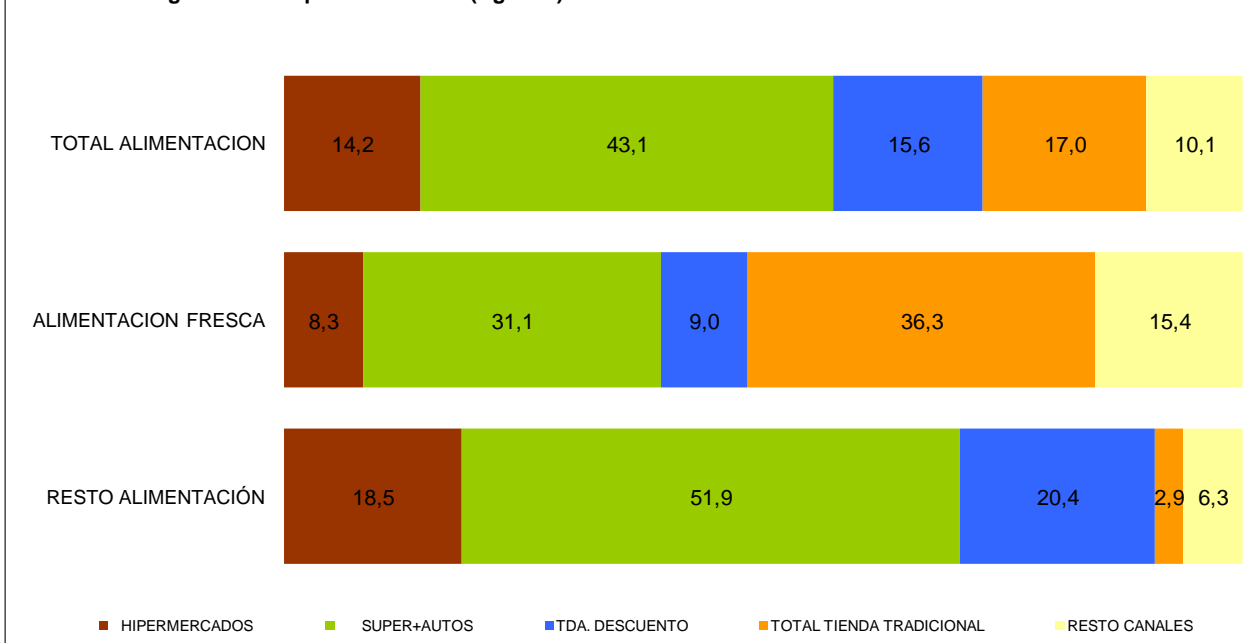

Alimentación

% Evolución de Volumen (Kgs/Lts) en cada Lugar de Compra

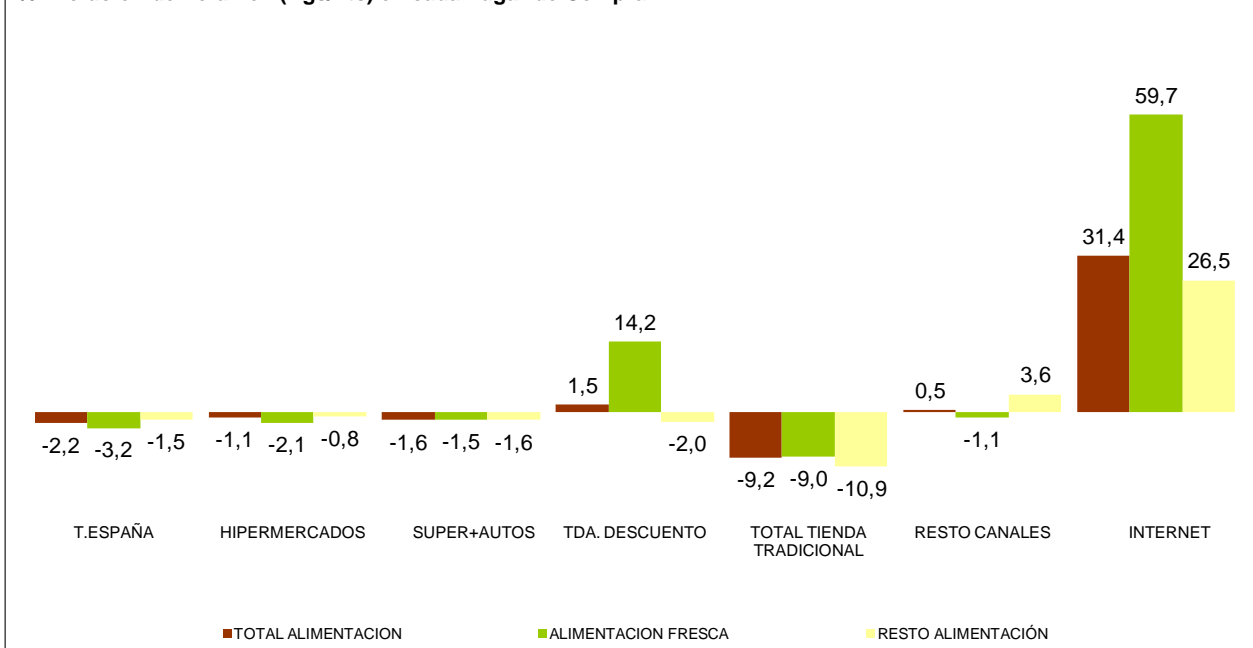

* El peso que representan las compras por INTERNET durante TAM ENERO 2015 corresponde a 0,8%.

TOTAL TIENDA TRADICIONAL: Tda. Tradicional, Pescadería, Carnicería/Charc, Panadería, Tda. Congelados, Mercados y Plazas.

RESTO CANALES: Mercadillos, Autoconsumo, Economato/Coop, Herboristería, Farmacia, Venta Domicilio, Lechería, Bar-Bodega

INTERNET: Compras realizadas por Internet, en Hipermarcados, Super + Autos, Tda. Descuento, Total Tienda Tradicional y Resto Canales en los se incluye Internet.

TAM: Tiempo Anual Móvil

CONSUMO ALIMENTARIO EN EL HOGAR (...continuación)



LA ALIMENTACIÓN MES A MES							
TAM ENERO 2015 Vs TAM ENERO 2014							
HOGARES							
Productos	Cantidad (Millones de Kgs / Lt)		Evolución % 15 Vs 14	Valor (Millones de €)		Evolución % 15 Vs 14	Kg / Lt per Cápita TAM ENERO 2015
	TAM ENERO 2014	TAM ENERO 2015		TAM ENERO 2014	TAM ENERO 2015		
T.HUEVOS KGS	389,8	379,5	-2,6	883,2	825,1	-6,6	8,5
CARNE POLLO FRESCA	654,1	633,5	-3,1	2.626,5	2.553,5	-2,8	14,1
CARNE CERDO FRESCA	485,3	483,9	-0,3	2.808,3	2.837,2	1,0	10,8
CARNE VACUNO FRESCA	278,6	264,1	-5,2	2.531,9	2.425,2	-4,2	5,9
CARNE OVINO/CAPRINO FRESCA	86,4	79,1	-8,5	841,3	811,6	-3,5	1,8
CARNE TRANSFORMADA	571,1	530,8	-7,0	4.731,5	4.417,9	-6,6	11,8
RESTO CARNE	308,4	292,9	-5,0	1.614,3	1.558,7	-3,4	6,5
PESCADOS	691,3	662,7	-4,1	4.734,6	4.604,5	-2,7	14,8
MARISCO/MOLUSCO/CRUS	341,5	322,9	-5,4	2.612,4	2.534,2	-3,0	7,2
CONS.PESCADO/MOLUSCO	193,4	196,5	1,6	1.822,7	1.806,2	-0,9	4,4
TOTAL LECHE LIQUIDA	3.361,0	3.291,6	-2,1	2.361,5	2.367,7	0,3	73,3
TOTAL OTRAS LECHE	31,2	29,5	-5,2	247,6	212,1	-14,3	0,7
T DERIVADOS LACTEOS	1.762,0	1.732,4	-1,7	5.814,3	5.756,5	-1,0	38,6
PAN	1.683,6	1.604,8	-4,7	3.920,8	3.817,1	-2,6	35,8
BOLL.PAST.GALLET.CERE	620,9	620,0	-0,1	2.797,0	2.768,4	-1,0	13,8
CHOCOLATES/CACAOS/SUC	163,4	164,5	0,7	1.070,2	1.079,0	0,8	3,7
CAFES E INFUSIONES	81,7	79,5	-2,7	1.101,2	1.073,0	-2,6	1,8
ARROZ	179,5	173,8	-3,2	258,0	247,4	-4,1	3,9
TOTAL PASTAS	184,5	181,2	-1,8	317,0	318,3	0,4	4,0
AZUCAR	193,0	193,9	0,5	200,8	180,0	-10,3	4,3
LEGUMBRES	148,7	140,7	-5,4	250,0	237,7	-4,9	3,1
ACEITE DE OLIVA	425,4	402,8	-5,3	1.274,2	1.101,6	-13,5	9,0
ACEITE DE GIRASOL	155,7	142,1	-8,7	201,7	170,5	-15,5	3,2
RESTO ACEITE	31,1	38,7	24,5	45,9	48,4	5,3	0,9
PATATAS FRESCAS	1.050,0	1.021,6	-2,7	839,1	634,3	-24,4	22,8
PATATAS CONGELADAS	45,2	42,5	-6,0	56,2	51,1	-9,1	0,9
PATATAS PROCESADAS	58,8	59,3	0,9	297,1	300,3	1,1	1,3
TOMATES	678,7	638,8	-5,9	910,3	879,5	-3,4	14,2
RESTO HORTALIZAS FRESCAS	2.200,8	2.138,2	-2,8	3.659,7	3.472,2	-5,1	47,6
CITRICOS	1.347,8	1.314,4	-2,5	1.364,1	1.252,8	-8,2	29,3
RESTO FRUTAS FRESCAS	3.345,3	3.275,6	-2,1	5.074,2	4.661,5	-8,1	73,0
ACEITUNAS	113,7	114,5	0,7	327,4	325,5	-0,6	2,6
FRUTOS SECOS	127,5	126,7	-0,6	849,1	874,0	2,9	2,8
T.FRUTA&HORTA.TRANSF	602,2	589,0	-2,2	1.268,5	1.238,5	-2,4	13,1
PLATOS PREPARADOS	554,6	558,2	0,7	2.276,9	2.295,9	0,8	12,4
VINOS TRANQUILOS D.O.	132,3	138,5	4,7	485,9	513,1	5,6	3,1
ESPUMOSOS/CAVAS D.O.	24,4	24,0	-1,5	126,6	120,8	-4,6	0,5
VINO DE MESA SIN D.O.	222,0	200,5	-9,7	292,5	253,8	-13,2	4,5
OTROS VINOS	32,5	34,1	5,1	136,3	141,7	4,0	0,8
CERVEZAS	807,6	813,2	0,7	928,2	945,7	1,9	18,1
BEBIDAS ALCOHOLICAS ALTA GRADUACIÓN	40,9	36,8	-10,1	404,3	382,6	-5,4	0,8
TOTAL ZUMO Y NECTAR	477,0	457,7	-4,0	428,4	417,5	-2,6	10,2
AGUA DE BEBIDA ENVAS.	2.349,8	2.372,6	1,0	487,3	485,9	-0,3	52,9
GASEOSAS Y BEBID.REFR	2.086,1	2.037,9	-2,3	1.625,5	1.575,7	-3,1	45,4
O PRODUCTOS EN PESO	489,7	486,6	-0,6	1.504,2	1.486,8	-1,2	10,8
O PRODUCTOS EN VOLUMEN	289,3	296,5	2,5	367,0	372,4	1,5	6,6
.TOTAL ALIMENTACION	30.337,8	29.660,9	-2,2	68.780,6	66.437,8	-3,4	661,0

Alimentación

* RESTO CARNE: incluye la carne de despojos, de pavo, de avestruz, carne congelada.....

* T DERIVADOS LACTEOS: Incluye Preparados Lácteos y Derivados Lácteos

* RESTO ACEITE: Incluye todos los aceites que no son de Oliva o Girasol

* RESTO HORTALIZAS FRESCAS: incluye los ajos, las cebollas, las coles, los pepinos, verduras de hojas.....

* CITRICOS: incluyen las Naranjas, Mandarinas y Limones

* RESTO FRUTAS FRESCAS: incluyen los plátanos, las fresas y fresones, el melón, la sandía, las uvas, el kiwi.....

* OTROS VINOS: incluye los vinos de Aguja D.O., vinos de Licor D.O., Otros Vinos+Espumosos sin D.O.

* BEBIDAS ESPIRITUOSAS: incluye el Brandy, Whisky, Ginebra, Ron, Anís, Otras Bebidas Espirituosas. Esta rúbrica ha disminuido mucho el consumo, porque en el año 2007 entraban las bebidas con vino como sangría, tinto de verano etc., que este año van a

* OTROS PRODUCTOS EN VOLUMEN

* O PRODUCTOS EN PESO: incluye la miel, los edulcorantes, bases pizzas y masas de hojaldre, harinas y sémolas, encurtidos, sal, caldos.....

* O PRODUCTOS EN VOLUMEN: incluye la sidra, el vinagre, bebidas con vino, horchata, leche de distinta especie a la de vaca.....

TAM: Tiempo Anual Móvil



6.1 CONTAMINACIÓN ATMOSFÉRICA EN ÁREAS RURALES

Mayo

Dióxido de Azufre - SO₂

Durante el mes de mayo no se han superado ni los umbrales ni los valores límite de dióxido de azufre, establecidos por la UE, en ninguna de las estaciones de la red. La siguiente tabla muestra los valores medios mensuales de SO₂ en cada una de las estaciones.

Estaciones	Valor medio de SO ₂ (µg/m ³)
San Pablo de los Montes	0,50
Noia	0,74
Mahón	0,13
Víznar	1,47
Niembro	0,64
Campisábalos	0,46
Cabo de Creus	0,36
Barcarrota	0,51
Zarra	0,48
Peñausende	0,43
Els Torms	0,49
O Saviñao	0,57
Doñana	0,37

Estaciones	Valor medio de NO ₂ (µg/m ³)	Valor medio de NO _x (µg/m ³)
San Pablo de los Montes	2,27	2,42
Noia	1,68	1,84
Mahón	2,42	2,57
Víznar	5,92	6,65
Niembro	2,13	2,65
Campisábalos	2,59	2,74
Cabo de Creus	2,61	3,04
Barcarrota	1,98	2,13
Zarra	2,40	2,52
Peñausende	2,17	2,29
Els Torms	4,20	2,26
O Saviñao	5,00	3,42
Doñana	1,34	1,53

Dióxido de nitrógeno y óxidos de nitrógeno - NO₂ y NO_x

Durante el mes de mayo no se han superado ni los umbrales ni los valores límite de dióxido de nitrógeno, establecidos por la UE, en ninguna de las estaciones de la red. La siguiente tabla muestra los valores medios mensuales de NO₂ y de NO_x en cada una de las estaciones.

Ozono superficial - O₃

Durante el mes de mayo se ha superado el umbral de información para el ozono, establecido por la Unión Europea, el día 12 a las 15:00 horas en la estación de Víznar que registró un valor de 189 µg/m³. La

siguiente tabla refleja los valores medios mensuales de ozono superficial, el número de días con superación del valor objetivo para la protección de la salud humana (120 µg/m³, **media móvil en 8 h**) y el número total de días con superaciones de este valor objetivo en el año 2015.

Estaciones	Valor medio de O ₃ (µg/m ³)	Nº de días O ₃ > 120	Nº días, acumulado 2015
San Pablo de los Montes	107	20	20
Noia	76	1	1
Mahón	98	6	8
Víznar	105	15	27
Niembro	80	0	1
Campisábalos	72	1	1
Cabo de Creus	75	0	0
Barcarrota	71	0	0
Zarra	103	11	14
Peñausende	79	0	0
Els Torms	79	5	6
O Saviñao	70	2	2
Doñana	61	5	5

Fuente: AEMET, MAGRAMA



6.2 CAPA DE OZONO

AGENCIA ESTATAL DE METEOROLOGIA
CENTRO RADIOMÉTRICO NACIONAL

Mayo

El espesor medio mensual de la capa de ozono, medido en la estación del Centro Radiométrico Nacional (CRN), fue de 329 Unidades Dobson, en mayo.

El dato del espesor de mayo (329 UD), se ha situado por debajo del valor del espesor medio de mayo del periodo 1996-2014 (349 UD) y por debajo del valor máximo del promedio de mayo que fue de 373 UD.

MEDIA DIARIA MENSUAL DE OZONO
ESTACION : MADRID (AEMET-CRN- Ciudad universitaria)
UNIDADES: Unidades Dobson

	2014					2015						
	Sep.	Oct.	Nov.	Dic.	Ene.	Feb.	Mar.	Abr.	Mayo	Jun.	Jul.	Ago.
Año agrícola 2015	296	284	288	306	332	355	357	343	329			
MEDIA 96-14	302	287	294	303	321	333	342	359	349	330	317	308
MAXIMA 96-14	313	305	310	319	353	360	364	391	373	356	327	319
MINIMA 96-14	288	271	278	268	284	296	319	327	328	317	311	299

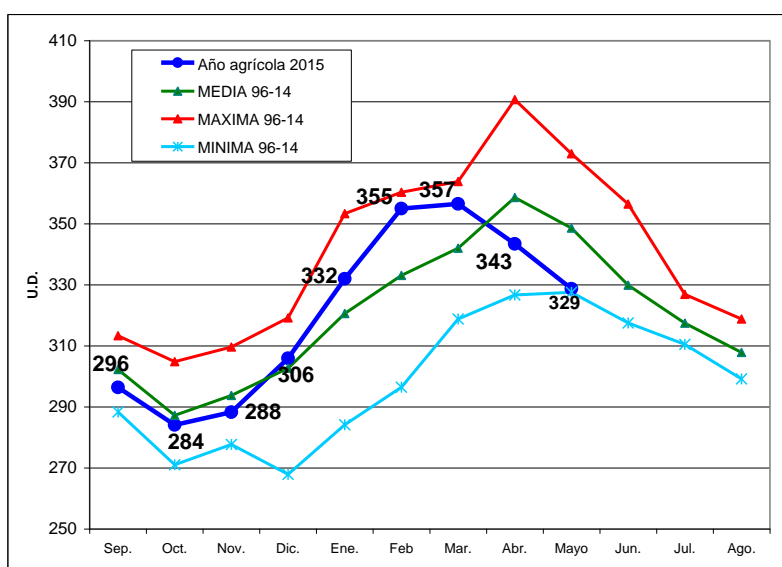
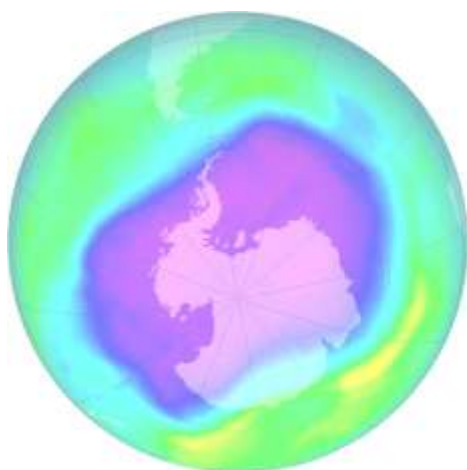

Calidad y Evaluación Ambiental y Medio Natural

En los siguientes mapas se puede ver la distribución de la capa de Ozono en el Hemisferio Norte durante el mes de mayo y la diferencia respecto a la media histórica del mismo mes.

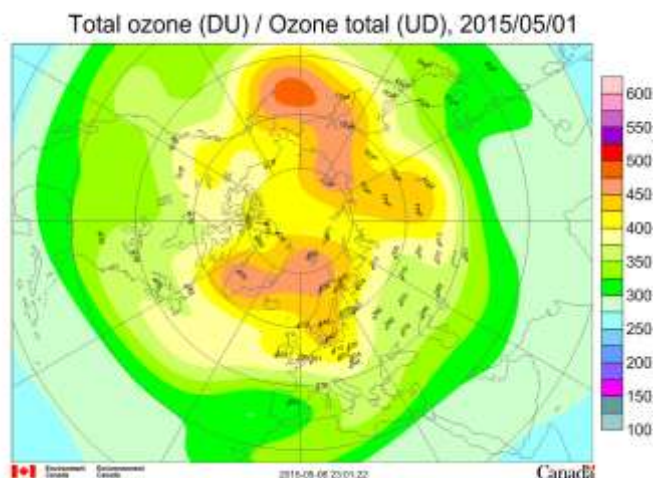
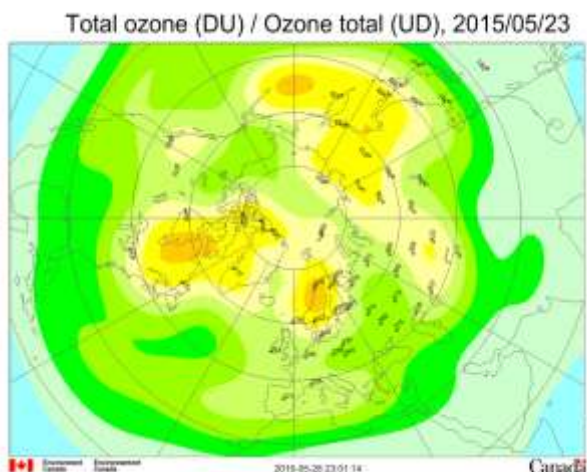

Fuente: AEMET, MAGRAMA



6.3 RADIACIÓN SOLAR Y ULTRAVIOLETA

Radiación solar mayo

En el siguiente cuadro, aparecen los distintos valores de la irradiación solar medida en el CRN durante el pasado mes de mayo. En dicho mes el máximo de radiación global se dio el día 22, con 3154 10kJ/ m² (8.76

kwh/m²), un 78% de la radiación extraterrestre (radiación que llega fuera de la atmósfera terrestre procedente del sol) y el mínimo fue el día 3, con tan sólo 865 10kJ/ m² (2.40 kwh/m²), un 23% de la radiación extraterrestre.

VALORES DE LAS DISTINTAS IRRADIANCIAS SOLARES MEDIDAS EN EL CENTRO RADIOMÉTRICO NACIONAL (MAYO)

DIA	GLOBAL 10 kJ/ m ²	DIRECTA 10 kJ/ m ²	DIFUSA 10 kJ/ m ²	UVB J/ m ²	SOL horas	GL/EXT %
TOTAL	82216	89495	21706	141279	340.83	
MEDIA	2652	2887	700	4557	10.99	67
MAXIMO	3154	4332	1457	5387	14.05	78
MINIMO	865	6	260	1995	0.00	23

Radiación ultravioleta mayo

AGENCIA ESTATAL DE METEOROLOGÍA
CENTRO RADIOMÉTRICO NACIONAL

MEDIA DIARIA MENSUAL DE UVI MAX DIARIO
ESTACION : MADRID (AEMET - CRN - Ciudad universitaria)

	2014				2015							
	Sep.	Oct.	Nov.	Dic.	Ene.	Feb.	Mar.	Abr.	May.	Jun.	Jul.	Ago.
Año Agrícola 2015	6.3	3.9	2.2	1.5	1.7	2.6	4.3	6.4	8.5			
MEDIA 95-14	5.8	3.6	1.9	1.2	1.4	2.5	4.1	5.9	7.3	8.4	8.7	7.8
MAXIMA 95-14	6.5	4.1	2.3	1.6	1.9	2.9	4.6	7.0	8.4	9.4	9.5	8.5
MINIMA 95-14	5.1	3.3	1.5	0.9	1.1	2.0	3.7	4.8	5.7	7.5	7.8	7.0

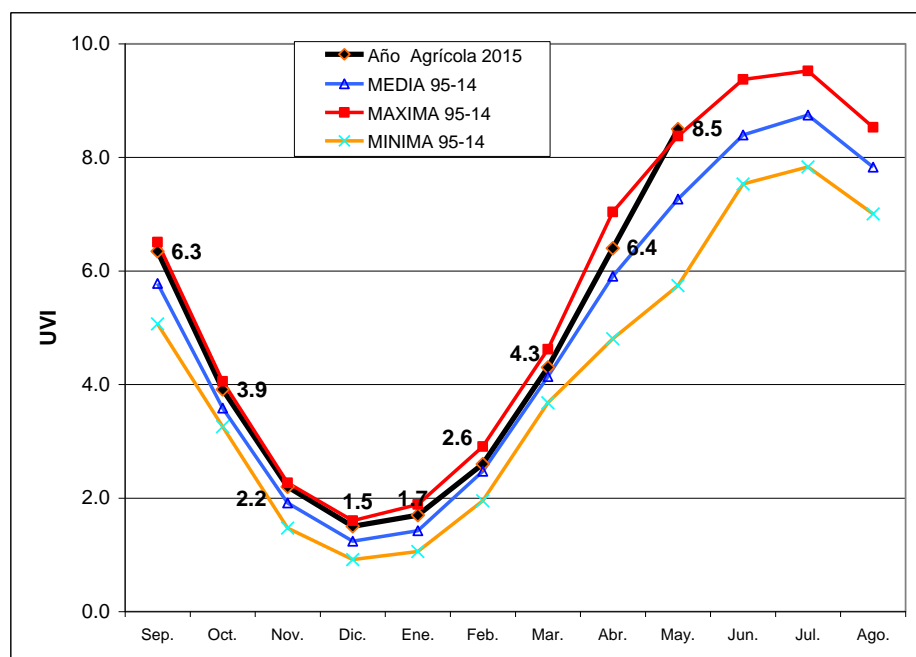

Fuente: AEMET, MAGRAMA

7. CAMBIO CLIMÁTICO



7.1 TEMPERATURA

Temperatura mayo 2015

El mes de mayo ha sido extremadamente cálido, con una temperatura media sobre España de 19,0° C, valor que supera en 2,4° C a la media de este mes (Periodo de Referencia: 1981-2010). Se ha tratado del segundo mes de mayo más cálido desde 1961 sólo superado muy ligeramente por mayo de 1964, que tuvo una temperatura media de 19,1° C.

La oscilación térmica diurna ha sido muy superior a lo normal debido a la abundancia de días soleados, de forma que la media de las temperaturas máximas diarias de mayo ha superado en 3,5° C al valor normal, mientras que la media de las mínimas se situó 1,4° C por encima de dicho valor normal. Ha sido

el mes de mayo en el que el valor medio de las temperaturas máximas diarias ha sido más elevado, ligeramente por encima del año 1964.

Mayo tuvo carácter extremadamente cálido en toda la mitad sur peninsular y resultó muy cálido en el resto de España, con excepción de las regiones cantábricas donde tuvo carácter cálido. Las anomalías térmicas positivas superaron ampliamente los 3° C en Madrid, Castilla-La Mancha, Extremadura e interior de Andalucía. El valor de la anomalía térmica disminuye de sur a norte, situándose por debajo de +1° C en gran parte de las regiones cantábricas. Tanto en Baleares como en Canarias mayo tuvo carácter muy cálido, con anomalías térmicas entre +1° C y +2° C.

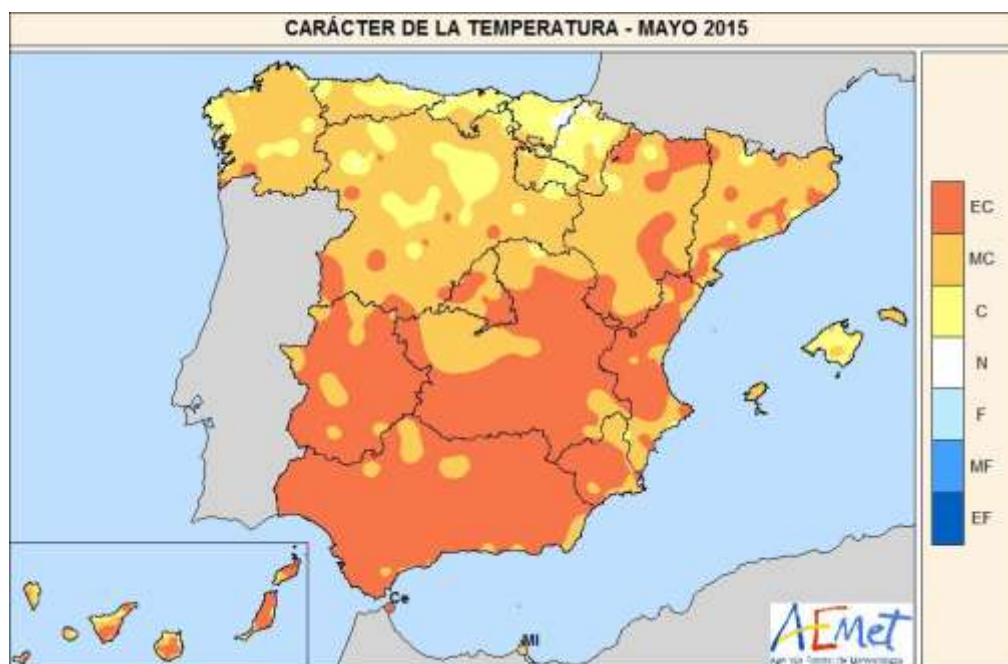

- EC = Extremadamente Cálido: Las temperaturas sobrepasan el valor máximo registrado en el periodo de referencia 1971 – 2000.
- MC = Muy cálido: $f < 20\%$. Las temperaturas registradas se encuentran en el intervalo correspondiente al 20% de los años más cálidos.
- C = Cálido: $20\% \leq f < 40\%$.
- N = Normal: $40\% \leq f < 60\%$. Las temperaturas registradas se sitúan alrededor de la mediana.
- F = Frío: $60\% \leq f < 80\%$.
- MF = Muy Frío: $f \geq 80\%$.
- EF = Extremadamente frío: Las temperaturas no alcanzan el valor mínimo registrado en el periodo de referencia 1971 – 2000.

Durante la mayor parte de mayo las temperaturas se mantuvieron muy por encima de los valores normales, pero el hecho más destacado del mes fue el episodio de temperaturas extraordinariamente elevadas que se registró en los primeros días de la segunda decena, especialmente en Valencia y en Canarias, en el que los valores máximos superaron muy ampliamente los anteriores registros máximos de mayo en numerosas estaciones e incluso en algunos puntos se acercaron a los máximos absolutos para cualquier mes del año. En este sentido cabe destacar entre estaciones principales el valor de 42,6° C registrado el día 13 en Lanzarote-aeropuerto y el día 14 en Valencia-aeropuerto. Esta temperatura máxima observada en Valencia-aeropuerto supera en 19° C al valor medio para esa fecha y en 6,6° C el anterior valor máximo de mayo de la serie histórica de esta estación, mientras que el valor observado en Lanzarote supera en 6,0° C al máximo anterior de mayo y en 18° C al correspondiente valor medio. También se superaron,

entre los días 13 y 14, los 40° C en Murcia-alcantarilla (42,5° C), Valencia (42,0° C), Córdoba (41,2° C) y Sevilla (40,8° C). En la tabla I que se anexa a este avance se incluye el listado de estaciones en las que se han superado los registros de temperatura máxima absoluta del mes, mientras en la tabla II se listan aquellas en las que se trató del mes de mayo de temperatura media más elevada de la serie histórica.

Las temperaturas mínimas del mes se registraron entre los días 6 y 7 y, sobre todo entre el 20 y el 22, cuando bajaron significativamente las temperaturas, sobre todo las nocturnas, y se llegaron a registrar algunas heladas en zonas montañosas y en algunos puntos muy dispersos de la meseta norte. Los valores mínimos entre estaciones principales correspondieron al Puerto de Navacerrada con -2,5° C el día 21, seguido de Molina de Aragón con -1,7° C el día 22. El valor mínimo entre capitales de provincia correspondió a Valladolid-Villanubla con 0,3° C el día 20 y a Segovia con 0,4° C el día 22.

Fuente: AEMET. MAGRAMA



7.2 FENÓMENOS METEOROLÓGICOS ADVERSOS

Avisos emitidos mayo

Durante el mes de mayo se han emitido 622 avisos por fenómenos adversos. De ellos, 539 corresponden a avisos de nivel amarillo, 81 a avisos de nivel naranja y 2 a avisos de nivel rojo causados por temperaturas máximas en el litoral de Valencia.

A continuación se muestra la distribución de los avisos de nivel naranja y rojo emitidos para cada uno de los fenómenos adversos contemplados en el Plan Nacional de Predicción y Vigilancia de Fenómenos Adversos (METEOALERTA)¹. **Para cada fenómeno se indica el número de avisos emitidos y su porcentaje.**

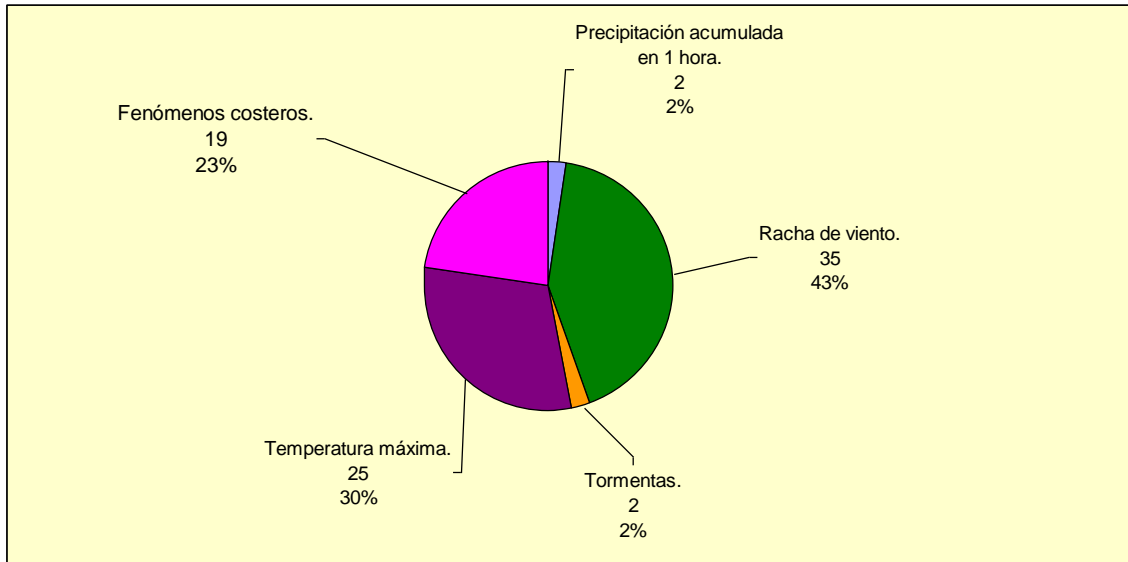

Cambio Climático

En el gráfico siguiente se representa, para cada Comunidad Autónoma y cada fenómeno adverso, el número

medio de avisos (naranjas y rojos) promediados por zona provincial²:

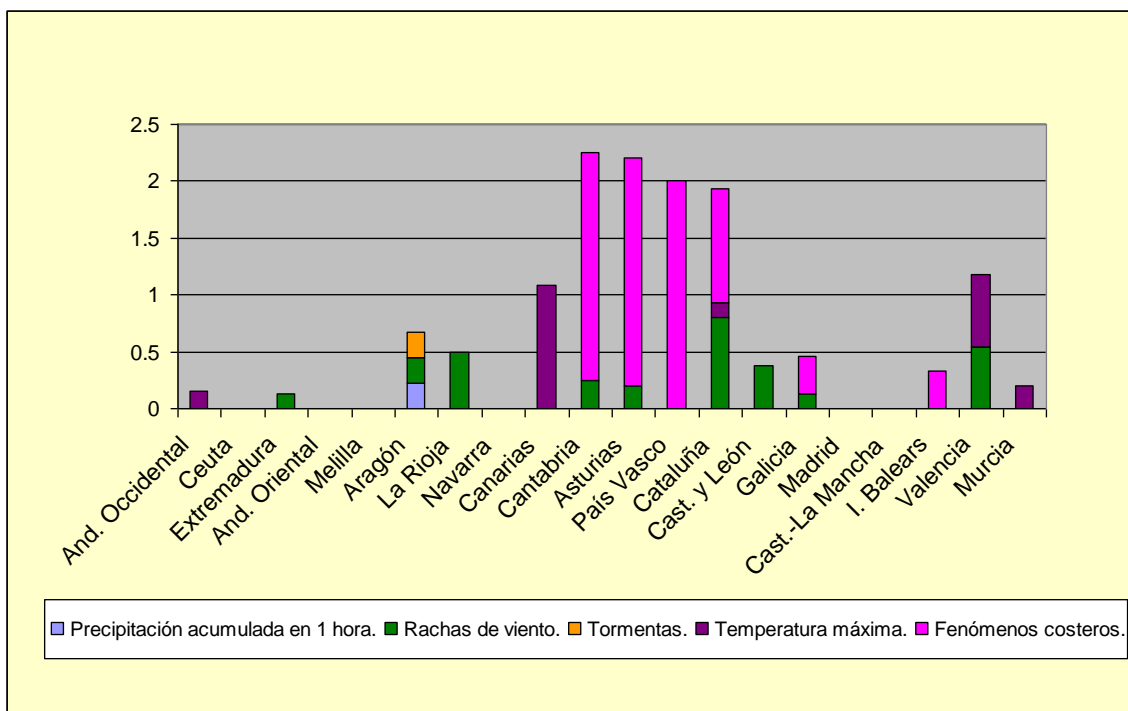

¹ Únicamente se muestran aquellos fenómenos contemplados en el Plan que se han producido durante el mes.

² La zonificación se especifica en el Anexo 5 del Plan METEOALERTA

Fuente: AEMET. MAGRAMA



7.3 DESCARGAS ELECTRICAS

Mayo

El número de descargas eléctricas registradas en el área geográfica que abarca la Península Ibérica,

Baleares y Canarias durante el mes de mayo de 2015, fue de 42.598, registrándose la máxima actividad eléctrica el día 29 de mayo con 9.408 descargas, seguido del día 30 de mayo con 7.075 descargas.

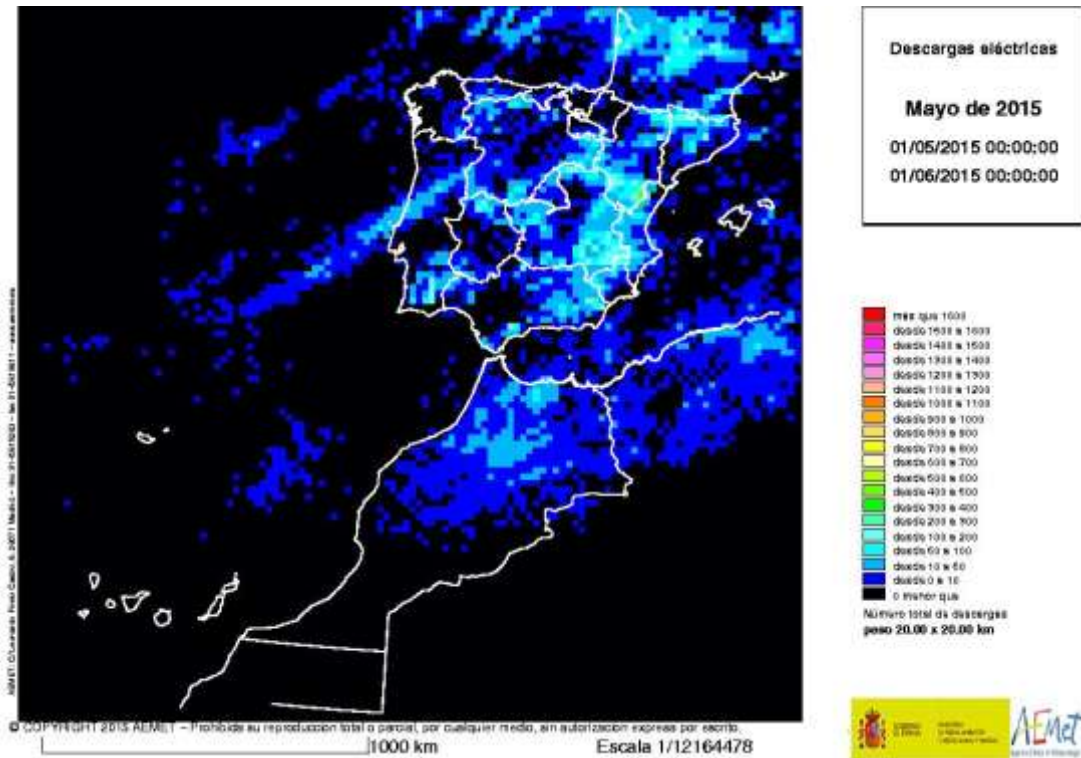

Cambio Climático



Fuente: AEMET. MAGRAMA



8. DESARROLLO RURAL Y POLÍTICA FORESTAL

8.1 ÍNDICE DE VEGETACIÓN

En la imagen, correspondiente a la última decena del mes de mayo de 2015 se observa que los valores más elevados de los índices de vegetación se presentan actualmente, con notable diferencia respecto al resto de las zonas, en toda la franja norte peninsular desde Gali-

cia al norte de Cataluña. Los más bajos se aprecian en el sureste peninsular, centro de Aragón y en diversas áreas de Castilla- la Mancha, interior de Andalucía y sur de Extremadura.

% INDICE DE VEGETACION DE DIFERENCIAS NORMALIZADAS

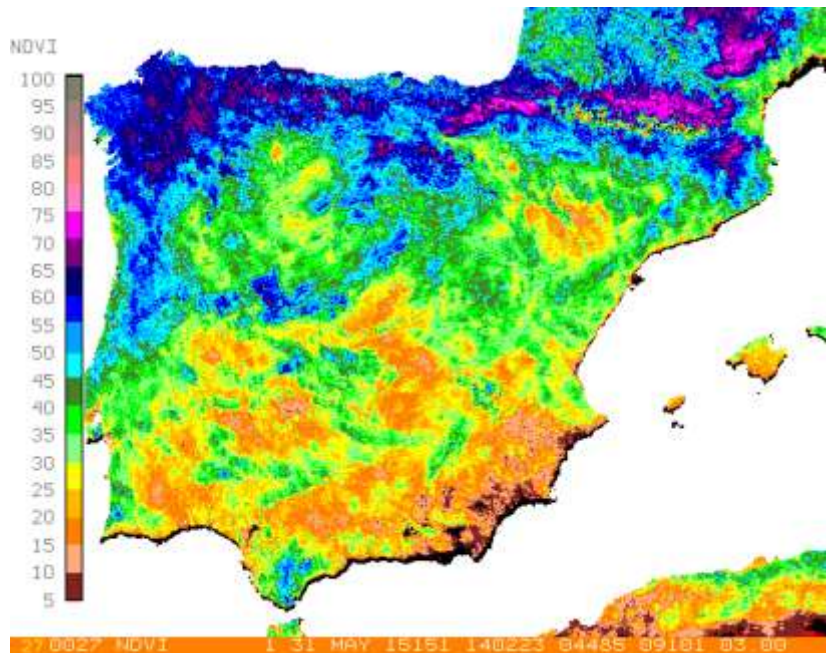

La segunda imagen representa las diferencias entre los valores de los índices correspondientes a las últimas decenas de los meses de abril y mayo. Se puede apreciar que a lo largo del último mes, que ha sido extremadamente cálido y seco, los índices de actividad fotosintética se han incrementado de forma generalizada en el

norte y en las zonas montañosas del interior peninsular, mientras que han seguido descendiendo en el resto, especialmente en el interior de Castilla y León y en el cuadrante suroeste peninsular donde el descenso ha sido notable.

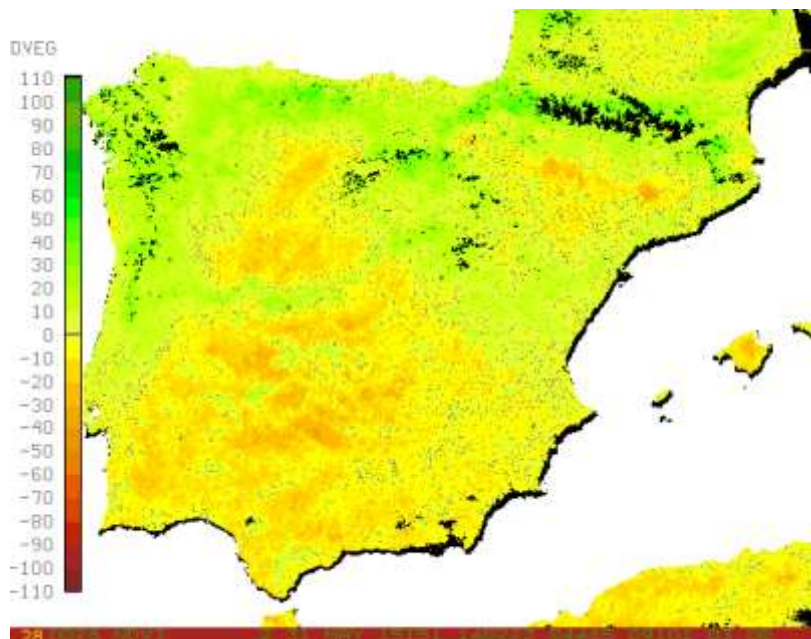

Fuente: AEMET, MAGRAMA



8.2 HUMEDAD DEL SUELO

Mayo

Al término del pasado mes de mayo de 2015 los suelos en su capa total sólo mantenían un cierto nivel de humedad en Galicia, regiones cantábricas y Pirineos, mientras que se presentaban secos o muy secos en el resto de España. Las precipitaciones del mes no llegaron a alcanzar el 25 % del valor normal en gran parte del territorio y las temperaturas fueron extraordinariamente elevadas principalmente en toda la mitad sur, lo que provocó que los niveles de evapotranspiración diaria en la segunda quincena del mes, fueran elevados superándose la tasa diaria de 6 mm/día de evapotranspiración de referencia (ETo) en amplias zonas del cuadrante suroeste peninsular. Los suelos en Alicante, este de Murcia y Almería, así como en gran parte de Canarias y zonas del suroeste de Andalucía, ya tenían poca humedad en el suelo al iniciarse el mes, por lo que al finalizar el mes presentaban suelos muy secos. En cuanto a la capa más superficial del suelo, se presentaba seca en todo el territorio excepto en algunas áreas del Pirineo de Lérida, este del sistema Ibérico y sur de Albacete, donde había un cierto nivel de humedad como resultado de las precipitaciones registradas en los últimos días del mes debidas a las tormentas.

%RESERVA DE HUMEDAD DEL SUELO SOBRE LA CAPACIDAD MAXIMA A 31/05/2015

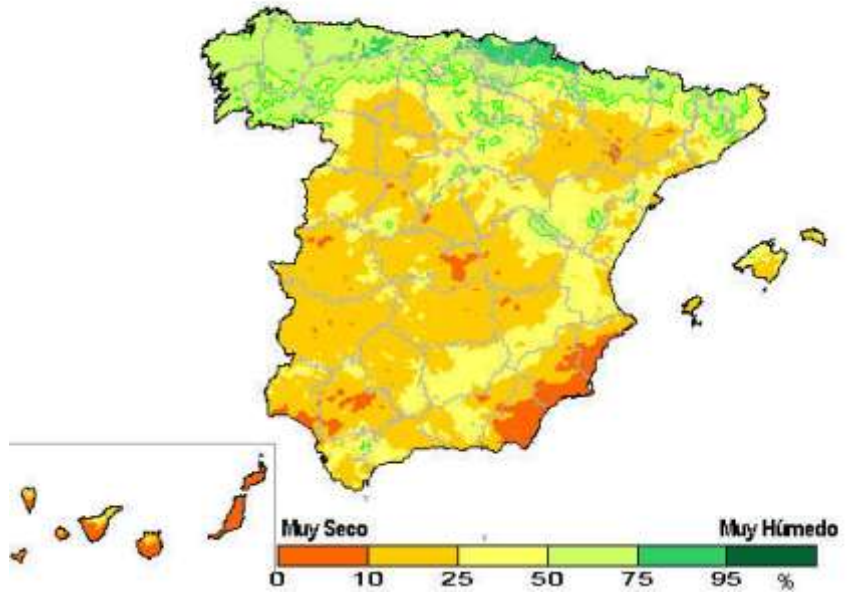

VARIACION MENSUAL (mayo 2015) DEL MISMO INDICE

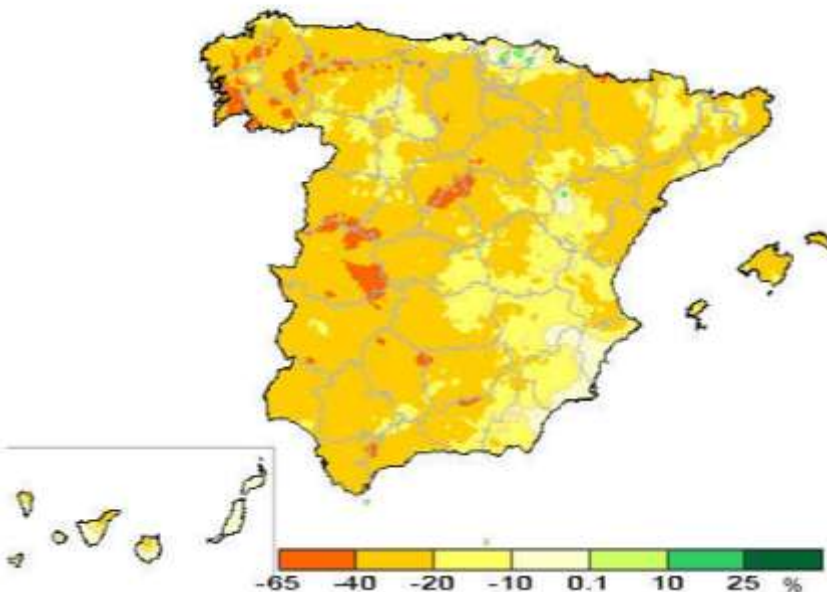

Durante el mes de mayo las variaciones en la humedad del suelo han sido negativas en todas las regiones siendo de mayor intensidad en diversas áreas de Galicia, Sistema Central y este de Extremadura donde los suelos comenzaron el mes con un buen nivel de humedad. En Canarias y en el sureste peninsular, las variaciones negativas han sido casi nulas porque los suelos ya estaban bastante secos al iniciarse el mes.

Fuente: AEMET. MAGRAMA



9. GANADERÍA

9.1 SACRIFICIO DE GANADO EN MATADEROS

ABRIL 2015/2014

En el acumulado del primer cuatrimestre (Enero/Abril) aumenta tanto en el número de animales como en el peso canal.

GANADO BOVINO

Las principales Comunidades Autónomas en cuanto al sacrificio de ganado BOVINO son:

	Enero / Abril 15	Enero / Abril 14	15 vs 14 (%)
Número animales	274.068.631	270.486.209	1,32
Peso canal (t)	2.075.495	1.944.597	6,73

Número total provisional de animales BOVINOS sacrificados			
CC.AA.	Abr-15	Abr-14	% Abr-15 / Abr-14
Cataluña	39.210	38.180	2,7
Castilla y León	33.242	30.470	9,1
Galicia	30.064	30.209	-0,5
Castilla-La Mancha	12.543	11.082	13,2
C. Valenciana	12.922	11.510	12,3
Total España	182.165	171.763	6,1

En el mes de Abril, disminuye el número de animales sacrificados (6,32%) y aumenta en el peso canal (2%).

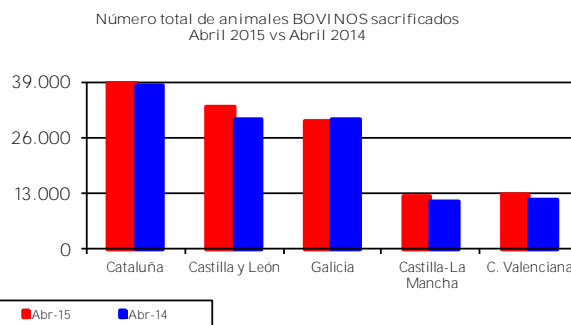

Ganadería

	Abr-15	Abr-14	15 vs 14 (%)
Nº animales	68.740.412	73.378.034	-6,32
Peso canal (tm)	487.599	477.754	2,06

En Abril (15 vs 14), las principales variaciones se registran en las producciones de:

- Ganado BOVINO: **ascenso en el número de animales sacrificados (6,1%)** y en el peso canal (8,1%).
- Ganado OVINO, acusado descenso tanto en el número de animales sacrificados (15,1%) como en el peso canal (11,9%).
- Ganado CAPRINO, descenso de un 12% en el número de animales sacrificados y de 7% en el peso canal.
- Ganado PORCINO, ascenso de casi un 5% en el número de animales y de un 7% en el peso canal.
- AVICULTURA, descenso aumento tanto en el número de animales sacrificados (7%) y del peso canal (9,4%).

Peso total provisional canales de BOVINO (t)			
CC.AA.	Abr-15	Abr-14	% Abr-15 / Abr-14
Cataluña	9.858	9.360	5,3
Castilla y León	8.927	8.011	11,4
Galicia	7.025	7.054	-0,4
Castilla-La Mancha	3.611	3.217	12,3
C. Valenciana	4.121	3.618	13,9
Total España	48.751	45.080	8,1

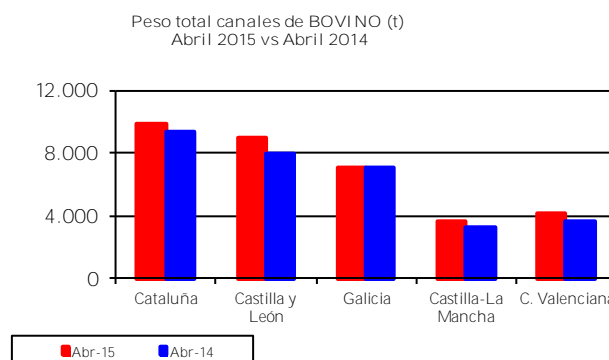



SACRIFICIO DE GANADO EN MATADEROS - ABRIL (...continuación)

GANADO OVINO

Las principales Comunidades Autónomas en cuanto al sacrificio de ganado OVINO son:

GANADO CAPRINO

Las principales Comunidades Autónomas en cuanto al sacrificio de ganado CAPRINO son:

Número total provisional de animales OVINOS sacrificados			
CC.AA.	Abr-15	Abr-14	% Abr-15 / Abr-14
Castilla y León	292.581	332.249	-11,9
Castilla-La Mancha	93.506	142.115	-34,2
Cataluña	118.510	124.964	-5,2
Aragón	93.334	102.564	-9,0
C. Valenciana	62.880	58.583	7,3
Total España	874.090	1.029.027	-15,1

Número total provisional de animales CAPRINOS sacrificados			
CC.AA.	Abr-15	Abr-14	% Abr-15 / Abr-14
Canarias	18.374	19.512	-5,8
Andalucía	27.433	34.029	-19,4
Cataluña	9.902	12.712	-22,1
Murcia	9.694	9.929	-2,4
Castilla-La Mancha	9.155	9.426	-2,9
Total España	93.910	106.845	-12,1

Número total de animales OVINOS sacrificados
Abril 2015 vs Abril 2014

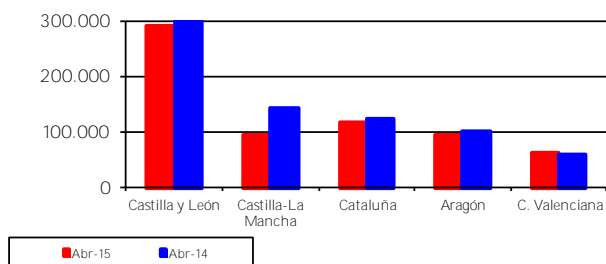

Número total de animales CAPRINOS sacrificados
Abril 2015 vs Abril 2014

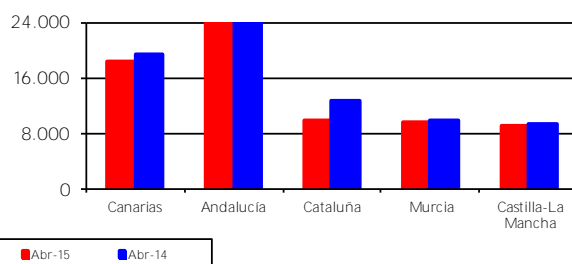

Ganadería

Peso total provisional canales de OVINO (t)			
CC.AA.	Abr-15	Abr-14	% Abr-15 / Abr-14
Castilla y León	2.625	3.071	-14,5
Castilla-La Mancha	1.190	1.725	-31,0
Cataluña	1.561	1.574	-0,9
Aragón	1.269	1.246	1,8
C. Valenciana	892	762	17,1
Total España	10.232	11.614	-11,9

Peso total provisional canales de CAPRINO (t)			
CC.AA.	Abr-15	Abr-14	% Abr-15 / Abr-14
Canarias	163	169	-3,9
Andalucía	197	234	-16,0
Cataluña	44	59	-26,1
Murcia	79	74	6,9
Castilla-La Mancha	75	86	-13,2
Total España	710	763	-7,0

Peso total canales de OVINO (t)
Abril 2015 vs Abril 2014

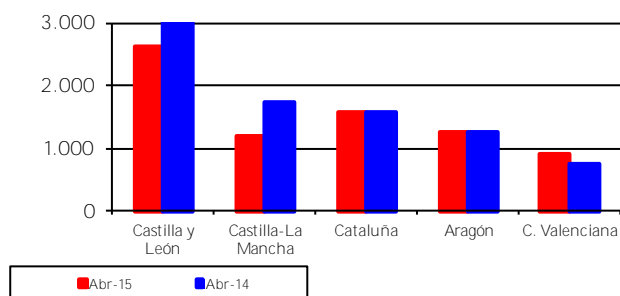

Peso total canales de CAPRINO (t)
Abril 2015 vs Abril 2014

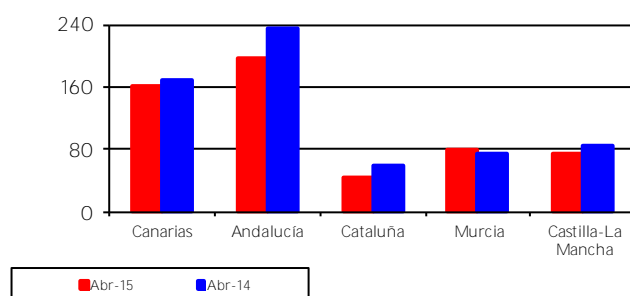



SACRIFICIO DE GANADO EN MATADEROS - ABRIL (...continuación)

GANADO PORCINO

Las principales Comunidades Autónomas en cuanto al sacrificio de ganado PORCINO son:

Número total provisional de animales PORCINOS sacrificados			
CC.AA.	Abr-15	Abr-14	% Abr-15 / Abr-14
Cataluña	1.533.986	1.534.640	-0,04
Castilla y León	495.173	465.238	6,43
Andalucía	267.295	254.495	5,03
Murcia	267.125	252.770	5,68
Castilla-La Mancha	311.375	281.611	10,57
Total España	3.626.601	3.458.449	4,9

AVICULTURA

Las principales Comunidades Autónomas en cuanto al sacrificio de AVES son:

Número total provisional de AVES sacrificadas (miles)			
CC.AA.	Abr-15	Abr-14	% Abr-15 / Abr-14
Cataluña	16.807	16.807	0,005
C. Valenciana	7.946	8.256	-3,75
Andalucía	9.430	14.129	-33,3
Galicia	6.746	6.748	-0,03
Castilla y León	4.639	4.847	-4,3
Total España	59.570	64.000	-6,9

Ganadería

Número total de animales PORCINOS sacrificados
Abril 2015 vs Abril 2014

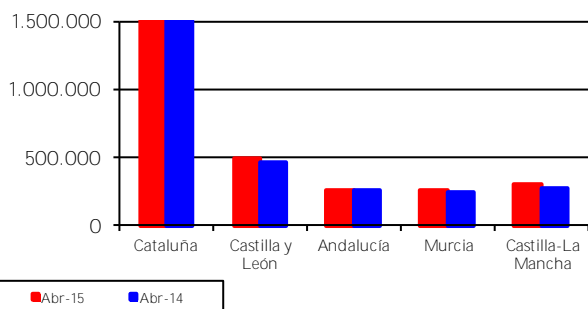

Número total (miles de cabezas) de AVES sacrificadas
Abril 2015 vs Abril 2014

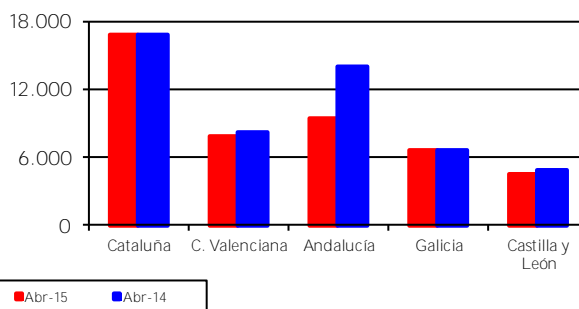

Peso total provisional canales de PORCINO (t)

CC.AA.	Abr-15	Abr-14	% Abr-15 / Abr-14
Cataluña	126.392	124.367	1,6
Castilla y León	41.670	38.337	8,7
Andalucía	23.180	21.436	8,1
Murcia	22.700	21.507	5,5
Castilla-La Mancha	27.072	23.783	13,8
Total España	305.838	285.992	6,9

Peso total provisional canales de AVES (t)

CC.AA.	Abr-15	Abr-14	% Abr-15 / Abr-14
Cataluña	28.700	28.651	0,2
C. Valenciana	15.335	16.766	-8,5
Andalucía	24.335	35.648	-31,7
Galicia	14.429	14.495	-0,5
Castilla y León	8.634	8.862	-2,6
Total España	115.580	127.633	-9,4

Peso total canales de PORCINO (t)
Abril 2015 vs Abril 2014

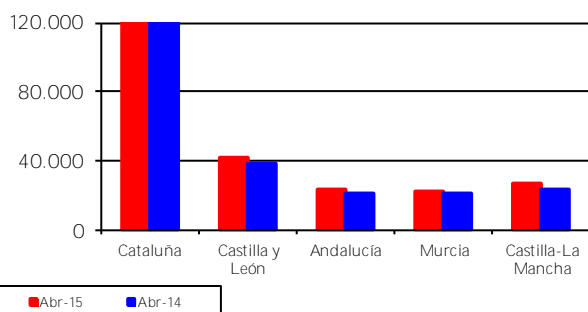

Peso total canales de AVES (t)
Abril 2015 vs Abril 2014

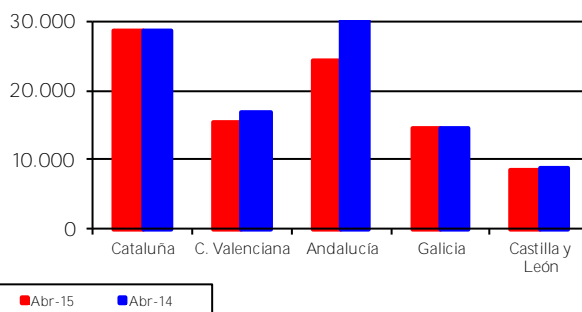

<http://www.magrama.es/es/estadistica/temas/encuesta-de-sacrificio-de-ganado/>

9.2 COYUNTURA AGRARIA



PRECIOS SECTOR GANADERO - MAYO 2015

Precios y Variaciones Productos Ganaderos

PRODUCTOS	Precio Medio mayo 2015	Variación % may15/abr15	Variación % may15/may14
Terneritas 180-300 kg (1)	375,94	-2,09	-5,12
Machos 12-24 meses, AR(1)	361,94	-2,19	-3,95
Animales 8-12 meses, ZR (1)	373,39	-0,61	-2,44
Bovino vivo (2)	193,51	-2,30	-5,33
Corderos 9-19 kilos (1)	520,09	-9,19	-16,81
Corderos 12-16 kilos (1)	482,87	-9,27	-17,92
Porcino >60% magro, S(1)	150,59	1,30	-
Porcino 60-55% magro, E(1)	144,80	0,90	-20,21
Porcino 55-50% magro, U(1)	148,76	1,16	-14,36
Porcino 50-45% magro, R(1)	150,58	1,95	-14,37
Lechón 20 kg (3)	35,20	-19,08	-28,18
Pollo (1)	166,98	-1,91	-13,64
Huevos Clase L (4)	0,67	-6,94	-14,10
Huevos Clase M (4)	0,60	-7,69	-15,49
Conejo 1,8-2,2 kg (2)	152,68	-4,23	-8,22
Suero de leche en polvo (5)	88,13	-2,72	-8,16
Leche de vaca (€/100 l) precio pagado al ganadero (Fuente FEAGA)			31,00 (abril 2015)

(1) €/100 kg Canal; (2) €/100 kg Vivo; (3) Unidad; (4) €/docena; (5) €/100 kgs.

Fuente: S. G. Estadística.

VACUNO: Ajuste a la baja en los precios de las canales de vacuno, debido a una demanda interna muy baja y a una reducción en los niveles exportadores por la mayor competencia de otras zonas productoras. Los descensos de precios se cuantifican, respecto al mes anterior, en el (-2,09%) en las canales de ternera, (-2,19%) en las de los machos 12-24 meses y (-0,61%) en las de los animales 8-12 meses. **En los gráficos posteriores se observa la tendencia descendente de las cotizaciones en las últimas semanas, alcanzando, en las canales de ternera, valores mínimos de las últimas 4 campañas.** En tasas interanuales -comparativa de datos de un mes con los mismos registrados en el mismo mes del año precedente-, los precios están (-5,12%) por debajo en canales de las terneritas 180-300 kg, (-3,95%) en las de machos 12-24 meses y (-2,44%) en las de animales 8-12 meses.

Evolución Precios Carne de Vacuno (Ternera 180-300 kgs.)



Evolución Precios Carne de Vacuno (Machos 12-24 meses)



En cuanto al bovino para vida, la bajada de precios mensual se cuantifica en el (-2,30%) debido a un descenso significativo del comercio intracomunitario y de la exportación. Alcanzando precios mínimos de los últimos años. Comparando los precios de mayo de 2015 con los de mayo de 2014, la pérdida de valor se cuantifica en el (-5,33%).

Evolución Precios Bovino Vivo



CORDERO: Descensos de precios en el mes de mayo, respecto al mes anterior, del (-9,23%) de media en sus diferentes clasificaciones, acumulando una bajada de cotizaciones en lo que se lleva de año del (-25,98%) y del (-17,37%) respecto a mayo de 2014. La escasa demanda interior y la bajada en las exportaciones son las principales causas de las bajadas de precios.

Evolución Precios Carne de Cordero (12-16 kilos)



Ganadería



PRECIOS SECTOR GANADERO - MAYO (...continuación)

PORCINO: La tendencia alcista en la evolución de los precios de las canales de porcino de capa blanca, se mantuvo en el mes de mayo, con una revalorización de este tipo de carne del 1,33% de media en sus diferentes clasificaciones. La demanda interior se mantiene en equilibrio con la oferta nacional, mientras que son las exportaciones hacia los países asiáticos las que elevan los precios mes a mes. Como se puede observar en el gráfico posterior, los precios, durante todo el año 2015, han ido aumentando, aunque se mantienen muy debajo de los registrados en el mismo mes del año precedente, constatándose diferencias significativas del (-16,31%) de media en sus diferentes clasificaciones.

Evolución Precios Carne de Porcino (60-55% magro)



Bajada del (-19,08%) en las cotizaciones de los lechones base 20 kg. Este descenso de precios se debió a la incertidumbre que despertó el comportamiento del cerdo cebado, tanto en comercialización como en precios. Además, los ganaderos ya ocuparon sus granjas con lechones para sustituir a los animales sacrificados, lo que hizo que la demanda cayera, unido a un aumento de la oferta, tanto de las propias granjas como de Holanda (primer productor europeo de estos animales). En tasas interanuales, el descenso de precios se cuantifica en el (-28,18%).

Evolución Precios Lechón (Base 20 Kg.)



POLLO: Equilibrio entre oferta y demanda en la canal de pollo, con precios ligeramente a la baja (-1,91%) en el mes de mayo. Respecto a mayo de 2014, la diferencia de cotizaciones se cuantifica en el (-13,64%).

Evolución Precios Pollo



HUEVOS: El dato general de precios en el mes de mayo indica una bajada de los mismos del (-6,94%) en los de la Clase L y del (-7,69%) en los de la M. Observando el gráfico posterior, se observa una subida de los precios de los huevos en la última semana del mes debido, fundamentalmente, al aumento de la demanda exterior al cambiar los demandantes su punto de compra ante los diferentes casos de gripe aviar detectados en los EE.UU. Los comercializadores españoles prevén que los precios suban en los meses siguientes. Las diferencias interanuales fueron del (-14,10%) en los huevos de la Clase L y del (-15,49%) en los de la Clase M.

Evolución Precios Huevos Clase M



CONEJO: Bajada del (-2,72%) en el precio del conejo vivo de granja, marcando precios mínimos históricos (-8,22% interanual).

Evolución Precios Conejo Vivo de Granja



LÁCTEOS: El precio del suero de leche en polvo bajó un (-2,72%) mensual (-8,16% interanual). Descenso del precio de la leche de vaca (fuente: FEAGA) en el mes de abril (-4,02% mensual, -5,49% en el año 2015 y -15,76% respecto a abril de 2014).

Evolución Precios Leche de Vaca



(— 2013, — 2014, — 2015)

Fuente: S. G. Estadística.

<http://www.magrama.es/es/estadistica/temas/publicaciones/boletin-mensual-de-estadistica/default.aspx>

<http://www.magrama.gob.es/es/estadistica/temas/publicaciones/informe-semanal-coyuntura/default.aspx>

<http://www.magrama.es/es/estadistica/temas/observatorio-de-precios-origen-destino-en-alimentacion/>

http://www.magrama.es/es/estadistica/temas/precios-medios/pmn_tabla.asp

http://ec.europa.eu/agriculture/index_en.htm

9.3 SEGURO AGRARIO: CONTRATACIÓN LÍNEAS GANADERAS Y ACUÍCOLAS



El Ministerio de Agricultura, Alimentación y Medio Ambiente a través de la Entidad Estatal de Seguros Agrarios (ENESA), promueve la contratación de pólizas de seguros como herramienta de gestión de riesgos en el sector agrario. Así, aquellos agricultores y ganaderos que suscriban voluntariamente pólizas de seguros frente a daños

derivados de los fenómenos naturales no controlables, tales como meteorología adversa, plagas o enfermedades en el marco del Plan de Seguros Agrarios Combinados, reciben un apoyo público en el pago del coste de dicha póliza.

SEGUROS GANADEROS

La contratación de las 19 líneas de aseguramiento ganaderas y acuícolas está sometida a un calendario de contratación por línea de seguro cuyo inicio se fija en dicho Plan Anual. La mayor parte de las líneas se contrata a lo largo de todo el año.

El 1 de junio ha comenzado la contratación del Seguro para la cobertura de los gastos derivados de la retirada y destruc-

ción de animales muertos en la explotación, que como novedad para este año se unificaron las 5 líneas existentes hasta este Plan en una sola.

A continuación se muestran, para el ejercicio 2014, los valores alcanzados por estos parámetros, así como el estado de situación de la contratación del seguro agrario en las líneas ganaderas para el ejercicio 2015, contratadas desde el 1 de enero de 2015 hasta el 22 de junio de 2015.

GRUPOS DE LÍNEAS DE SEGURO	TOTAL EJERCICIO 2014					EJERCICIO 2015. Situación a fecha 22.06.2015				
	Nº Pólizas	Nº Animales asegurados	Capital asegurado (€)	Coste Neto (€)	Subvención ENESA (€)	Nº Pólizas	Nº Animales asegurados	Capital asegurado (€)	Coste Neto (€)	Subvención ENESA (€)
ACUICULTURA	20	286.200	66.567.516	2.790.401	972.856	3	184.314	1.065.606	33.303	11.248
VACUNO	14.100	1.252.226	1.259.402.115	63.663.579	22.241.945	7.551	630.298	700.323.273	34.561.870	12.260.085
OVINO CAPRINO	2.791	1.286.991	114.637.092	707.739	185.313	1.551	758.998	65.949.618	411.572	100.746
PORCINO	69	329.789	47.125.523	155.276	57.267	19	20.305	3.932.395	26.717	7.726
AVICULTURA	95	20.889.346	77.486.553	422.487	147.564	60	13.268.707	41.537.043	257.421	86.139
EQUINO	495	7.317	5.120.962	269.616	67.506	244	4.223	3.251.827	172.264	44.418
TARIFA GENERAL GANADERA	24	178.045	1.232.975	3.737	324	8	55.190	411.543	1.158	125
APICULTURA	290	162.428	22.529.806	69.496	12.061	-	-	-	-	-
PASTOS	4.734	1.719.785	124.155.840	12.785.134	4.803.738	1	58	12.460	1.237	460
SEGUROS DE RETIRADA Y DESTRUCCIÓN	196.809	263.287.821	1.204.682.494	75.793.950	20.006.282	116.476	140.980.284	604.759.958	45.959.974	13.040.153
TOTAL LÍNEAS GANADERAS Y ACUÍCOLAS	219.427	289.399.948	2.922.940.876	156.661.416	48.494.857	125.913	155.902.377	1.421.243.724	81.425.516	25.551.099

NOTA

En la acuicultura el nº de animales corresponde al nº de kilogramos asegurados.
En la apicultura, el nº de animales corresponde al nº de colmenas

Para información adicional sobre el Plan de Seguros Agrarios Combinados, la página Web de ENESA (www.enesa.es) dispone de información actualizada sobre toda la legislación de estos seguros, tanto a nivel de líneas de seguro como de subvenciones al coste del seguro agrario, constituyendo una vía ágil para obtener asesoramiento sobre cualquier aspecto relacionado con el seguro agrario.

Para mayor información sobre contratación, ENESA publica periódicamente los "Informes de Contratación del Seguro Agrario" y los "Avances de Contratación del Seguro Agrario" donde se muestra información más detallada de contratación de las diferentes líneas de seguro, se presentan diferentes datos en relación con el aseguramiento y se analiza la evolución de esos parámetros respecto a ejercicios pasados. El calendario de publicación del "Informe de Contratación del Seguro Agrario" así como los números publicados hasta la fecha, están disponibles en la página Web de ENESA.



10. ESTADÍSTICAS PESQUERAS

10.1 LA INDUSTRIA DE ALIMENTACIÓN CUYA ACTIVIDAD ES EL PROCESADO Y CONSERVACIÓN DE PESCADOS, CRUSTÁCEOS Y MOLUSCOS

La Encuesta Industrial de Empresas y la Clasificación Nacional de Actividades 2009 (CNAE-2009)

El Instituto Nacional de Estadística realiza anualmente la Encuesta Industrial de Empresas, utilizando la Clasificación Nacional de Actividades Económicas (CNAE) como una de las herramientas para delimitar la población de la encuesta. A partir de la encuesta realizada en el año 2009, sobre el período de referencia 2008, la clasificación utilizada es la CNAE-2009, que se corresponde con la revisión 2 de la Nomenclatura Estadística de Actividades Económicas de la Unión Europea (NACE Rev. 2).

El grupo 10.2 de la CNAE-2009 recoge a la industria de alimentación cuya actividad principal es el procesado y conservación de pescados, crustáceos y moluscos. Por su parte, la CNAE-93 Rev.1. recogía en el grupo 15.2 a la industria de alimentación de elaboración y conservación de pescados y productos a base de pescado. Las diferencias entre ambos grupos de clasificación, el 10.2 y el 15.2, son teóricamente mínimas y, principalmente, están en el tratamiento de los platos precocinados. Mientras que la CNAE-93 los recogía en el grupo 15.2, la CNAE-2009 no los recoge en el grupo 10.2, sino en el 10.85, rúbrica donde se agrupan, sin posibilidad de desglose, los platos que contienen pescado y los que tienen otros ingredientes. Hay que señalar, no obstante, que para ser considerado plato preparado es necesario que existan, al menos, dos componentes de productos básicos (no complementarios, como la sal, etc.).

Número de empresas por tamaño, según número de empleados

Se ha considerado el tamaño de las empresas en cuatro grupos, según fuera su número de empleados, como se refleja en el siguiente cuadro.

En el año 2012, se contabilizaron 487 empresas cuya actividad principal fue el procesado y conservación de pescados, crustáceos y moluscos (CNAE-2009). El número de empresas, con menos de 50 empleados, fue de 407, con una participación en el número total de empresas del 83,57%. Doscientas veintinueve empresas, el 47,02% del total, tenían entre 10 y 49 empleados. Las ciento setenta y ocho empresas, con un número de empleados entre 1 y 9, representaron el 36,55% del total. El número de empresas de más de 49 empleados fue de 80 representando el 16,43% del número total de empresas.

En 2013, el número total de empresas, perteneciente al grupo 10.2 de la CNAE-2009, fue de 640. El número de empresas con menos de 50 empleados aumentó, respecto de 2012, pasando a 559 empresas (frente a las 407 de dicho 2012), con una participación del total del 87,34%.

El resumen es que entre 2012 y 2013 hay 153 empresas más (640 en 2013 frente a 487 en 2012). Son las empresas de menos de 10 empleados las que han aumentado su número, con 178 empresas más en 2013 que en 2012. Sin embargo las empresas de 10 a 49 empleados han reducido su número en 26, pasando de 229 empresas en 2012 a 203 en 2013.

Empresas	CNAE-2009 (grupo 10.2. Industria de procesado y conservación de pescados, crustáceos y moluscos)			
	2012		2013	
	número	% del total	número	% del total
con 1 a 9 empleados	178	36,55	356	55,63
con 10 a 49 empleados	229	47,02	203	31,72
con 50 a 249 empleados	71	14,58	72	11,25
con mas de 249 empleados	9	1,85	9	1,41
Total de empresas	487	100,00	640	100,00

FUENTE: elaboración propia con datos del INE

El empleo en la industria de procesado y conservación de pescados, crustáceos y moluscos (CNAE-2009)

En el año 2013, en relación a 2012, el número de personas empleadas aumentó un 0,68%, pasando de 18.324 en 2012 a 18.448 en 2013. Aumentando, también, el número de horas trabajadas, pasando de 31,32 millones de horas a 31,67 millones de horas, un aumento del

1,11%

Las Unidades de Trabajo Anual (UTA), conceptualmente son los puestos de trabajo equivalentes a jornada completa.

El año 2012 tuvo 17.399 UTA (puestos de trabajo equivalentes a jornada completa), pasando en 2013 a 17.592 UTA, que, por lógica, representa el mismo aumento que el de las horas trabajadas, el 1,11%.

LA INDUSTRIA DE ALIMENTACIÓN CUYA ACTIVIDAD ES EL PROCESADO Y CONSERVACIÓN DE PESCADOS, CRUSTÁCEOS Y MOLUSCOS (...continuación)



Empleo	CNAE-2009 (grupo 10.2. Industria de procesado y conservación de pescados, crustáceos y moluscos)		
	2012	2013	variación interanual (en %)
Número de personas empleadas. Total	18.324	18.448	0,68%
Nº de horas trabajadas (miles)	31.319	31.666	1,11%
UTA nacional (jornada estándar de 1.800 horas año)	17.399	17.592	1,11%

FUENTES: elaboración propia con datos del INE

UTA: Unidad de Trabajo Anual. Equivale a un puesto de trabajo de jornada completa, con cómputo anual de 1.800 horas

Principales variables económicas en 2013, de la industria de procesado y conservación de pescados, crustáceos y moluscos (CNAE-2009)

Las ventas de productos elaborados por la industria, alcanzaron en 2013 el 87,6% de los ingresos de explotación, con una cifra de 4.105,31 millones de euros.

Por otro lado, el principal componente de los gastos son las materias primas, que representan el 57,8% de los ingresos de explotación, con una cifra de más de 2.707 millones de euros.

La mano de obra, representada por los gastos de personal, asciende a más de 438 millones de euros, un 9,3% respecto de los ingresos de explotación.

Los servicios exteriores (arrendamientos, gastos de energía, agua, primas de seguros, etc.) están por encima de los gastos de personal, con una cifra de 506,3 millones, representando el 10,8% de los ingresos de explotación.

Como resumen del ejercicio 2013, los resultados alcanzaron la cifra de 111,250 millones de euros, lo que representa el 2,4% de los ingresos de explotación.

Pescas

Grupo 10.2 (CNAE-2009): Procesado y conservación de pescados, crustáceos y moluscos	2013	% sobre ingresos de explotación
Ventas netas de productos	4.105.316	87,6
Ventas netas de mercaderías	428.088	9,1
Prestaciones de servicios	100.295	2,1
Importe neto de la cifra de negocios	4.633.700	98,9
Trabajos realizados por la empresa para su activo	2.929	0,1
Subvenciones, donaciones y legados	27.414	0,6
Resto de ingresos de explotación	22.456	0,5
Ingresos de explotación	4.686.499	100,0
Variación de exist.de materias primas, aprov. y mercaderías	-20.667	-0,4
Variación de existencias de productos	-13.746	-0,3
Compras netas de materias primas	2.707.605	57,8
Compras netas de otros aprovisionamientos	295.804	6,3
Compras netas de mercaderías	307.217	6,6
Trabajos realizados por otras empresas	51.173	1,1
Compras y trabajos realizados por otras empresas	3.361.799	71,7
Gastos de personal	438.024	9,3
Servicios exteriores	506.382	10,8
Restos de gastos de explotación	137.493	2,9
Gastos de explotación	4.443.699	94,8
Resultado del ejercicio	111.250	2,4
Inversión en activos materiales	101.838	2,2
Inversión en activos intangibles	4.880	0,1

FUENTE: Elaboración propia con datos del Instituto Nacional de Estadística (Encuesta Industrial de Empresas)

Unidad: miles de euros



10.2 CONTENIDO DE LAS ESTADÍSTICAS PESQUERAS

Los resultados de las Estadísticas Pesqueras **están disponibles en la WEB del MAGRAMA, en la siguiente dirección:** <http://www.magrama.es/es/estadistica/temas/estadisticas-pesqueras/>

Estadísticas Pesqueras

Las Estadísticas Pesqueras tienen una publicación propia que se actualiza dos veces al año. Se encuentra en la página WEB del MAGRAMA y el esquema de contenido, al igual que el esquema de la propia WEB, es:

1. Pesca marítima

Las estadísticas de pesca marítima se han agrupado en tres bloques, uno de "[Encuesta económica de pesca marítima](#)", otro de "[Flota pesquera](#)" y otro de "[Capturas](#)".

1.1 Encuesta Económica de pesca marítima

La fuente principal de este apartado es la "**Encuesta Económica de Pesca Marítima**", incluida en el PEN y realizada anualmente a los armadores de buques pesqueros. Dicha encuesta está referida a los buques pesqueros españoles, que tienen autorización para pescar en el período de referencia. Hay que señalar que estos buques no tienen que coincidir necesariamente, con los que figuran en el Censo de Flota Pesquera Operativa, que son los que potencialmente pueden ser autorizados. Como principales variables de los resultados obtenidos están algunas magnitudes macroeconómicas, las cuentas de resultados de gestión de las empresas y algunos datos de empleo y actividad de las flotas pesqueras. Todo ello agrupado en determinados estratos de buques y otras variables de clasificación, que se detallan en las correspondientes notas metodológicas.

1.2 Flota pesquera

La flota pesquera es el conjunto de buques que se utilizan para la captura de las diferentes especies. Las principales variables medidas son el número de buques, el arqueado, la potencia, la eslora, etc. Estas variables se agrupan y clasifican por el tipo de pesca principal, el caladero donde faenan, etc. La Operación Estadística del PEN que da origen a los resultados es la "Estadística de Flota Pesquera". **La fuente de información es el Censo de Flota Pesquera Operativa**, datos de carácter administrativo que la Secretaría General de Pesca (SGP) tiene y utiliza para la gestión del sector pesquero extractivo.

1.3 Capturas

Las capturas de pesca marítima son aquellas que realizan los buques pesqueros españoles en cualquier caladero donde faenan, sea en aguas nacionales, de otros países comunitarios, de terceros países o internacionales. Las principales variables medidas son el peso vivo capturado y el valor de la primera venta. Los resultados de estas variables se agrupan y clasifican por otras variables como, especies o grupos de especies, zonas de captura, conservación, etc. La Operación Estadística del PEN que

da origen a los resultados es la "Estadística de Capturas y Desembarcos de Pesca Marítima".

Además de poder consultar diferentes tablas fijas, está disponible en la Web una base de datos de capturas, con datos desde el año 1992 en formato Excel.

2. Acuicultura

La acuicultura y la pesca marítima forman parte del sector económico primario. La acuicultura puede tener un futuro importante en el ámbito de la alimentación, pero la única forma de saber su importancia real, dentro del conjunto de los productos pesqueros, es conocer sus cifras. Con este apartado queremos colaborar en el conocimiento diferenciado de ambos tipos de producción citados, la acuicultura y la pesca extractiva.

Las Operaciones Estadísticas del PEN que dan origen a **los resultados que se publican, son la "Encuesta Económica de Acuicultura y la "Encuesta de Establecimientos de Acuicultura", que se realizan anualmente a los responsables de los citados establecimientos.**

Los resultados se pueden consultar en la página Web del MAGRAMA.

3. Industrias de procesado de pescado

El origen de los datos de este apartado son, la Encuesta Industrial de Empresas, La Encuesta Industrial de Productos y la Encuesta de Consumos Energéticos, todas ellas realizadas por el INE cada año. Los resultados corresponden a las empresas incluidas en la rúbrica 102 "**procesado y conservación de pescados, crustáceos y moluscos**", de la **Clasificación Nacional de Actividades (CNAE-2009)**.

4. Comercio exterior de productos de la pesca

Los productos de la pesca que se consumen en España tienen su origen en capturas de buques españoles y en importaciones de dichos productos.

Los datos de la balanza comercial los obtiene la Agencia Estatal de Administración Tributaria (AEAT), limitándose nuestro trabajo a seleccionar las partidas correspondientes a los productos de la pesca incluidos en la Nomenclatura Combinada (NC), utilizada por el Arancel Integrado de las Comunidades Europeas (TARIC) en el comercio exterior.

5. Economía y Empleo

El apartado de economía trata el sector pesquero en su conjunto. En los apartados anteriores, de pesca marítima y acuicultura, la economía se ha tratado separadamente para cada uno de estos sectores.

También mostramos aquí el empleo del sector pesquero, según diferentes fuentes de información.

11. OTRAS FUENTES DE INFORMACIÓN ESTADÍSTICA

11.1 INSTITUCIONES NACIONALES



CCAA:

Se presenta una relación de Unidades estadísticas de las Comunidades Autónomas y de las operaciones que realizan, con el acceso directo a la información de las mismas.

ANDALUCÍA

Sector agrario: <http://www.juntadeandalucia.es/agriculturaypesca/portal/servicios/estadisticas/estadisticas/index.html>

Medio ambiente: http://www.juntadeandalucia.es/medioambiente/site/web/menuitem.bf06f639a9088060e3295c9e5510e1ca/?vgnextoid=eb23c70df517a010VgnVCM1000000624e50aRCRD&lr=lang_es

ARAGÓN:

Sector agrario: http://portal.aragon.es/portal/page/portal/AGR/ESTADISTICAS_AGRICOLAS_GANADERAS

Medio ambiente: http://portal.aragon.es/portal/page/portal/MEDIOAMBIENTE/INFORMACION_PARTICIPACION/DATOS

ASTURIAS:

Sector agrario y medio ambiente: <http://www.sadei.es/>

BALEARES:

Sector agrario: <http://www.caib.es/sacmicrofront/contenido.do?campa=yes&cont=1017&idsite=72&&lang=es>

Medio ambiente: http://www.caib.es/ibae/territori_cast.htm

CANARIAS:

Sector agrario: <http://www.gobcan.es/agricultura/otros/estadistica/index.htm>

CANTABRIA:

Sector agrario: http://www.gobcantabria.es/portal/page?_pageid=80.1884155&_dad=interportal&_schema=INTERPORTAL&_org_id=51122

CASTILLA LA MANCHA

Sector agrario:

http://www.jccm.es/cs/Satellite?c=JCCM_Plan_FA&cid=1212676644026&language=es&pageid=1212674430800&pagename=CastillaLaMancha%2FJCCM_Plan_FA%2FJCCM_plan

Medio ambiente: <http://pagina.jccm.es/medioambiente/estadisticas/estadisticas.htm>

CASTILLA Y LEÓN:

Sector agrario: http://www.jcyl.es/web/jcyl/AgriculturaGanaderia/es/Plantilla66y33_100/1131977261144/ / /

Medio ambiente: <http://www.jcyl.es/web/jcyl/MedioAmbiente/es/Plantilla100/1131977831418/ / />

CATALUÑA:

Sector agrario: <http://www20.gencat.cat/portal/site/DAR/menuitem.aeeb7bee2285e53053b88e10b031e1a0/?vgnextoid=e123361d78b24110VgnVCM1000000b0c1e0aRCRD&vgnextchannel=e123361d78b24110VgnVCM1000000b0c1e0aRCRD&vgnextfmt=default>

Medio ambiente: http://mediambient.gencat.net/esp//el_departament/estadistiques/inici.jsp?ComponentID=87704&SourcePageID=593#1

COMUNIDAD DE MADRID:

Sector agrario: http://www.madrid.org/desvan/AccionLlamadaArbolDesvan_dwr_icm?tipoArbol=desvan

COMUNIDAD VALENCIANA:

Sector agrario: <http://www.agricultura.gva.es/web/web/quest/la-conselleria/estadisticas/datos-basicos-del-sector-agroalimentario/macromagnitudes>

EXTREMADURA:

Sector agrario: <http://aym.juntaex.es/servicios/estadisticas/datosestadisticos>

GALICIA:

Sector agrario y medio ambiente: http://www.ige.eu/web/mostrar_informacion_estadistica_temas.jsp?paxina=002001&idioma=es#t0301

LA RIOJA

Sector agrario: <http://www.larioja.org/npRioja/default/defaultpage.jsp?idtab=438520>

Medio ambiente: <http://www.larioja.org/npRioja/default/defaultpage.jsp?idtab=447138>

NAVARRA:

Sector agrario y medio ambiente: http://www.navarra.es/home_es/Gobierno+de+Navarra/Organigrama/Los+departamentos/Desarrollo+Rural+y+Medio+Ambiente/Estadistica/

PAÍS VACO:

Sector agrario: http://www.nasdap.ejgv.euskadi.net/r50-774/es/contenidos/informacion/seas/es_dapa/seas.html

REGIÓN DE MURCIA:

Sector agrario: [http://www.carm.es/neweb2/servlet/integra.servlets.ControlPublico?IDCONTENIDO=1174&IDTIPO=100&RASTRO=c1355\\$m](http://www.carm.es/neweb2/servlet/integra.servlets.ControlPublico?IDCONTENIDO=1174&IDTIPO=100&RASTRO=c1355$m)

INE

El Instituto Nacional de Estadística es un organismo autónomo que ejerce las funciones de coordinación general de los servicios estadísticos de la Administración General del Estado, la vigilancia, control y supervisión de las competencias de carácter técnico de los servicios estadísticos estatales. El acceso directo es <http://www.ine.es/>.

Publicaciones destacadas de este mes:

- España en cifras. Ofrece una visión actualizada sobre distintos aspectos de la realidad social y económica de nuestro país y también en relación con el entorno europeo. <http://www.ine.es/prodyser/pubweb/espcif/espcif.htm>
- Anuario Estadístico de España. Tiene como objetivo ofrecer un reflejo cuantitativo de la realidad económica, social y demográfica de España. http://www.ine.es/prodyser/pubweb/anuarios_mnu.htm
- Boletín Mensual Estadística INE. Recoge un amplio conjunto de indicadores, abarcando los aspectos demográficos, sociales y económicos de nuestro país. <http://www.ine.es/jaxi/menu.do?type=pcaxis&path=%2Ft38%2Fp604&file=inebase&N=&L=0>



11.2 ORGANISMOS INTERNACIONALES



EUROSTAT

Estadísticas sobre las regiones y ciudades europeas

Esta guía compacta proporciona un resumen de las estadísticas europeas subnacionales y los metadatos disponibles en los distintos sitios web públicos. Proporciona información esencial y enlaces para localizar las estadísticas europeas de regiones, ciudades y zonas costeras. Contiene información sobre política regional, desarrollo rural, política marítima, ciudades y metrópolis,

http://epp.eurostat.ec.europa.eu/cache/ITY_OFFPUB/KS-02-13-692/EN/KS-02-13-692-EN.PDF



Figuras básicas en la UE. 1er trimestre de 2014

La serie trimestral “Figuras básicas en la UE” presenta los datos de Eurostat más recientes de un reducido número de indicadores clave en los campos económico y social. Cada tema se hace público durante el segundo mes de cada trimestre. El mismo contenido está disponible en un folleto impreso compacto. Contiene los indicadores de la estrategia Europa 2020 de crecimiento sostenible: economía, finanzas públicas, población, condiciones de vida, educación, empleo

http://epp.eurostat.ec.europa.eu/cache/ITY_OFFPUB/KS-GL-14-001/EN/KS-GL-14-001-EN.PDF

AEMA

Mensajes marinos

Los mares de Europa son el hogar de una rica y diversa variedad de especies, hábitats y ecosistemas. Aunque es vital para el bienestar económico y social de Europa, muchos de estos ecosistemas tienen el riesgo de ser irreversiblemente dañado por las actividades humanas. “Mensajes marinos”, informe de la Agencia Europea de Medio Ambiente (AEMA), proporciona una visión general del actual estado de los mares europeos y nuestro uso de ellos. Sostiene que las actividades económicas, incluyendo el transporte, pesca, turismo y energía offshore, deben gestionarse mejor para que garanticen la sostenibilidad de los ecosistemas marinos.

<http://www.eea.europa.eu/publications/marine-messages>



Mapa de los hábitat terrestre en Europa: una visión general

Este es un informe conjunto del Espacio Económico Europeo (EEE) y del Muséum National d'Histoire naturelle (MNHN). Identificación, descripción, clasificación y cartografía de los hábitats naturales y seminaturales, están ganando reconocimiento en el ámbito de la aplicación de las políticas ambientales. Aunque la cartografía de los hábitats sigue siendo la base del enfoque, cada vez más encuentra aplicaciones en gestión y planificación de la tierra y a menudo es un paso necesario en la preparación de planes de conservación de la naturaleza y la biodiversidad.

<http://www.eea.europa.eu/publications/terrestrial-habitat-mapping-in-europe>



Análisis espacial de la infraestructura verde en Europa

El objetivo de este informe es proponer una metodología viable y replicable para su uso por las distintas entidades y a diferentes escalas, identificar elementos de infraestructura verde (GI). La metodología propuesta ayudará a las autoridades y a los profesionales, definiendo un paisaje GI de red para identificar las áreas donde pueden ser reconectados los hábitats claves y mejorar la calidad general ecológica de la zona.

<http://www.eea.europa.eu/publications/spatial-analysis-of-green-infrastructure>



Actualización global de megatendencias: 1 tendencias de la población mundial

En 2010, el EEE produjo su primera evaluación de megatendencias globales como parte de su evaluación quinquenal del estado del medio ambiente en Europa, tendencias y perspectivas (SOER 2010). En preparación para el año 2015 SOER, la AEMA está actualizando cada una de las megatendencias, proporcionando un análisis más detallado basado en los datos más recientes. Esta publicación es uno de las 11 actualizaciones que se publican por separado en el segundo semestre de 2013 y 2014. En 2014 se consolidarán los capítulos en un único informe técnico EEE, que servirá de base para el análisis de megatendencias incluido en SOER 2015.

Punto 1 tendencias de la población mundial.

<http://www.eea.europa.eu/publications/global-megatrend-update-1-diverging>



Punto 10 aumento de la contaminación ambiental.

<http://www.eea.europa.eu/publications/global-megatrend-update-10-increasing>

Contaminación por ozono en Europa durante el verano de 2013

El ozono troposférico excedió los límites legales en cada Estado miembro y en muchos sitios de medición individual durante el verano de 2013, según el informe anual de la Agencia Europea de Medio Ambiente de este contaminante nocivo. Aunque el número de superaciones es alto, ha disminuido en las últimas décadas, señala el informe. La contaminación por ozono superó significativamente los estándares de la UE para proteger la salud durante el verano de 2013, particularmente durante los meses de julio y los primeros días de agosto. Las áreas más problemáticas fueron las regiones mediterráneas y alpinas. En algunos países hasta dos quintos de la población estuvo expuesto a niveles superiores a los límites, dice el informe.

<http://www.eea.europa.eu/highlights/summer-ozone-at-harmful-levels>





FAO



Desarrollo de nuevos enfoques a la producción de pesca y evaluación de la población potencial de los mares

Desarrollar nuevos enfoques globales de stock y evaluación del estado y potencial de producción de la industria pesquera de los mares, es un parámetro clave para evaluar la sostenibilidad de los recursos pesqueros y el desarrollo de planes de manejo correspondientes. Esta publicación se centra en dos enfoques para estimar la situación pesquera: uno basado solo en acción-estado, y otro basado en la producción del ecosistema.

<http://www.fao.org/docrep/019/i3491e/i3491e.pdf>



Adaptación al cambio climático en la pesca y acuicultura. Compilación de ejemplos iniciales Esta circular contiene una selección de las actividades de adaptación al cambio climático actuales, así como medidas recientes del sector pesquero y acuícola. Además, la publicación ofrece una descripción de los impactos del cambio climático global sobre la pesca y la acuicultura y el potencial de estrategias de adaptación y mitigación.

<http://www.fao.org/docrep/019/i3569e/i3569e.pdf>



Alimentación en la granja y gestión en acuicultura

Este documento técnico proporciona una revisión comprensiva de la alimentación en la granja y de las prácticas de manejo en la acuicultura. Con estudios de casos y comentarios de especialistas, esta publicación aborda algunos de los principales problemas así como las limitaciones en la optimización de la producción, uso y manejo de alimentos.

<http://www.fao.org/docrep/019/i3481e/i3481e00.htm>



Ahorrar para crecer. Guía de la intensificación sostenible de la producción agrícola minifundista

Esta nueva edición de Ahorrar y crecer viene a dar respuesta a los planteamientos de Río + 20 y al lanzamiento del desafío de hambre cero por el Secretario General de las Naciones Unidas, Ban Ki-Moon. El desafío tiene cinco elementos: garantizar el acceso a una alimentación adecuada durante todo el año; acabar con el retraso del crecimiento en los niños; duplicar la productividad de los pequeños agricultores; promover sistemas de producción sostenible de alimentos; y reducir los desperdicios de comida y la pérdida a cero. Con la asistencia a los países para que adopten políticas y enfoques de ahorro y crecimiento, la FAO responder a ese desafío ayudando a construir el mundo libre de hambre que todos queremos.

http://www.fao.org/ag/save-and-grow/index_en.html

NACIONES UNIDAS



Informe sobre el Desarrollo Industrial 2013

Este informe hace referencia a la industria manufacturera y a los sectores manufactureros específicos. Define países desarrollados o economías desarrolladas como el grupo identificado de «países de alto ingreso de la OCDE» por el Banco Mundial y países en desarrollo o economías en desarrollo como todos los otros países. Ver el anexo para una lista completa de las economías por región, nivel de ingreso, países menos desarrollados y grados economías en desarrollo de cada región.

http://www.unido.org/fileadmin/user_media/Research_and_Statistics/UNIDO_IDR13_Spanish_overview_1118_for_web.pdf



Planificación y diseño de una movilidad urbana sostenible: Informe Mundial sobre Asentamientos Humanos 2013

El informe busca poner de relieve los retos del transporte a que se enfrentan las ciudades en todo el mundo e identificar ejemplos de buenas prácticas de cómo algunas urbes abordan estos desafíos. El informe también ofrece recomendaciones sobre cómo los gobiernos nacionales, provinciales y locales, así como otros agentes implicados, pueden desarrollar futuros urbanos más sostenibles mediante la mejora de la planificación y el diseño de los sistemas de transporte.

http://www.onuhabitat.org/index.php?option=com_docman&task=cat_view&gid=362&Itemid=538

ORGANIZACIÓN METEOROLÓGICA MUNDIAL



Esta segunda edición de “Una carrera en meteorología” se publica para conmemorar el Día Meteorológico Mundial de 2014, cuyo tema es “Comprometiendo a los jóvenes con el tiempo y el clima”. Desde que se publicara la primera edición en 2006, el tiempo y los temas afines del clima y la hidrología han ido cobrando una importancia cada vez mayor. En 2007 el Grupo Intergubernamental de Expertos sobre el Cambio Climático (IPCC), establecido por la Organización Meteorológica Mundial y el Programa de las Naciones Unidas para el Medio Ambiente (PNUMA), fue galardonado con el Premio Nobel de la Paz. Hoy en día, el tiempo y el clima ocupan un lugar prominente en la elaboración de los objetivos de desarrollo sostenible para después de 2015 y de la etapa posterior a 2015 del Marco de Acción de Hyogo.

http://library.wmo.int/opac/index.php?lvl=notice_display&id=15890

ÍNDICE TEMÁTICO DE ANTERIORES BOLETINES

Índice temático

Título	BME (1)	Título	BME (1)
Acuicultura	febrero-2015	Gas natural	marzo-2014
Aguas subterráneas	mayo-2015	Gasóleo agrícola y de pesca.....	marzo-2014
Análisis de los Regadíos Españoles. Resumen	enero-2015	Humedad del suelo	mayo-2015
Análisis y Prospectiva: Análisis del comercio exterior. Marzo 2015	mayo-2015	Humedad del suelo. Informe climático. Año 2014	abril-2015
Avances de superficies y producciones de cultivos: Marzo 2015	mayo-2015	Incendios forestales	marzo-2014
Biocarburantes	marzo-2014	Indicadores estadísticos	mayo-2015
Caminos naturales	febrero-2014	Índices de precios percibidos y pagados. Año 2014.....	mayo-2015
Capa de Ozono.....	mayo-2015	Índices de precios percibidos, pagados y salarios agrarios. Diciembre 2014	abril-2015
Capa de Ozono. Informe Año 2014	abril-2015	Índices de Precios al Consumo y Alimentos. Abril 2015.....	mayo-2015
Consumo alimentario en el hogar. Diciembre 2014.....	mayo-2015	Índice de vegetación	mayo-2015
Contaminación atmosférica en áreas rurales	mayo-2015	Índice de vegetación. Informe Año 2014	abril-2015
Contaminación atmosférica en áreas rurales. Informe Año 2014.....	abril-2015	Informe sobre las técnicas de mantenimiento del suelo en cultivos leñosos y los métodos de siembra en España. Resumen	marzo-2015
Contenido de las estadísticas pesqueras	mayo-2015	Inscripciones de Maquinaria Agrícola. Abril 2015	mayo-2015
Coyuntura Agraria: Miel. Campaña 2014/2015	abril-2015	Instituciones nacionales	mayo-2015
Coyuntura Agraria: precios productos agrícolas. Cereales, Vino y Aceite. Abril 2015.....	mayo-2015	Intervenciones SEPRONA	marzo-2014
Coyuntura Agraria: precios sector agrícola. Frutas y Hortalizas. Abril 2015.....	mayo-2015	La industria de alimentación cuya actividad es el Operaciones estadísticas y páginas web del MARM.....	mayo-2015
Coyuntura Agraria: precios sector ganadero. Abril 2015	mayo-2015	Organismos internacionales	mayo-2015
Cuentas Económicas de la Agricultura. Renta Agraria 2014 (2ª estim. Enero 2015).....	febrero-2014	Precio de la tonelada de CO2	marzo-2014
Descargas eléctricas.....	mayo-2015	Precios carburantes Unión Europea	marzo-2014
Descargas eléctricas. Informe climático. Año 2014.....	abril-2015	Precipitaciones.....	mayo-2015
Dependencia energética año 2012 Unión Europea	febrero-2014	Precipitaciones. Informe climático. Año 2014.....	abril-2015
El empleo en la pesca marítima	marzo-2015	Productos elaborados por la industria de procesado y conservación de pescados, crustáceos y moluscos.....	julio-2014
El empleo en el sector pesquero	marzo-2015	Productos petrolíferos.....	marzo-2014
Encuesta de Cánones de Arrendamiento Rústico. Año 2013.....	noviembre-2014	Radiación solar y ultravioleta	mayo-2015
Encuesta de comercialización de productos fitosanitarios 2013.....	abril-2015	Radiación solar y ultravioleta. Informe Año 2014	abril-2015
Encuesta económica de acuicultura	abril-2015	Reservas hidráulicas	marzo-2014
Encuesta económica de pesca marítima.....	mayo-2015	Residuos de envases en la UE 27	enero-2014
Energía eléctrica.....	marzo-2014	Revisión Estadística Comercialización Productos Fitosanitarios	marzo-2014
Energías renovables	marzo-2014	Sacrificio de ganado en mataderos. Marzo 2015	mayo-2015
Entorno económico	marzo-2014	Seguro Agrario: Contratación líneas agrícolas y forestal.....	mayo-2015
Estadísticas mensuales de industrias lácteas: Enero 2015.....	marzo-2015	Seguro Agrario: Contratación líneas ganaderas y acuícolas.....	abril-2015
Estado de la sequía hidrológica	mayo-2015	Sostenibilidad de la costa y del Mar: Deslindes dominio Público marítimo-terrestre. Año 2013.....	febrero-2014
Fenómenos meteorológicos adversos.....	mayo-2015	Temperatura	mayo-2015
Fenómenos meteorológicos adversos. Informe climático. Año 2014.....	abril-2015	Temperatura. Informe climático. Año 2014	abril-2015
Fertilizantes. Octubre, Noviembre y Diciembre 2014.....	abril-2015	Turismo rural	marzo-2014

(1) Último Boletín Mensual de Estadística en el que aparece publicado



MINISTERIO
DE AGRICULTURA, ALIMENTACIÓN
Y MEDIO AMBIENTE



El Boletín Mensual de Estadística del M^o Agricultura, Alimentación y Medio Ambiente, en su versión impresa, está confeccionado con papel reciclado

B
M
e



GOBIERNO
DE ESPAÑA

MINISTERIO
DE AGRICULTURA, ALIMENTACIÓN
Y MEDIO AMBIENTE