

# MARM

# B

oletín Mensual de Estadística

# M

# E

Octubre 2009



GOBIERNO  
DE ESPAÑA

MINISTERIO  
DE MEDIO AMBIENTE  
Y MEDIO RURAL Y MARINO

SUBSECRETARÍA

SECRETARÍA GENERAL TÉCNICA

**SUBDIRECCIÓN GENERAL DE ESTADÍSTICA**

[sgestadi@marm.es](mailto:sgestadi@marm.es)

Rubén García Nuevo

**Estadísticas de Medio Ambiente**

Ricardo Allué Téllez

**Estadísticas Económicas de Medio Rural**

María José Postigo Rodríguez

**Estadísticas Físicas de Medio Rural**

María Teresa Rábade Rodríguez

**Estadísticas de Medio Marino**

Miguel Ángel Cordón Marín

**Colaboradores**

José María Abad Tausiet

Carmen Barrero Villar

Josefa García López

Diego González-Conde Llopis

María Victoria López Almansa

María Teresa Miranda Prieto

Isabel Pérez Silva

Javier Ulargui Martínez-Zaporta

Andrés Escudero Población

Jesús Fernández Fernández

Carmen de Nicolás Latorre

José Manuel Pedrosa García

Mónica Morillas Morillas

Elena Vicente Pelado

**Ilustraciones, Maquetado y Coordinación**

Rafael Robas Mata

Publicación elaborada por la  
Secretaría General Técnica  
Subdirección General de Estadística



Edita

**MINISTERIO DE MEDIO AMBIENTE Y MEDIO RURAL Y MARINO**

**SECRETARÍA GENERAL TÉCNICA**

# ÍNDICE

El Real Decreto 432/2008, de 12 de abril (<http://www.boe.es/boe/dias/2008/04/14/pdfs/A19757-19759.pdf>), establece que el Ministerio de Medio Ambiente y Medio Rural y Marino es el departamento encargado de la propuesta y ejecución de la política del Gobierno en materia de: lucha contra el cambio climático, protección del patrimonio natural, de la biodiversidad y del mar, agua, desarrollo rural, recursos agrícolas, ganaderos y pesqueros, y alimentación.

En este mes destacan los siguientes contenidos:

Página



<b>1. Operaciones estadísticas y páginas web del MARM</b> .....	<b>5.</b>
<b>2. Indicadores</b> .....	<b>6.</b>
2.1 Indicadores estadísticos. Octubre 2009 .....	6.
2.2 Entorno económico .....	7.
2.3 Índices de precios al consumo y alimentos: Septiembre 2009 .....	9.
2.4 Índices de precios percibidos, pagados y salarios agrarios: Junio 2009 .....	11.



<b>3. Agricultura</b> .....	<b>14.</b>
3.1 Avances de superficies y producciones de cultivos: Agosto 2009 .....	14.
3.2 Coyuntura Agraria: precios sector agrícola. Septiembre 2009 .....	18.
3.3 RECAN: Orientación Técnico-Económica "Horticultura Invernadero". 2007p ....	19.
3.4 Inscripciones de maquinaria Agrícola: Julio 2009 .....	21.



<b>4. Agua</b> .....	<b>22.</b>
4.1 Precipitaciones .....	22.
4.2 Reservas hidráulicas .....	23.
4.3 Aguas subterráneas .....	23.



<b>5. Alimentación</b> .....	<b>25.</b>
5.1 Consumo alimentario en el hogar: Agosto 2009 .....	25.



<b>6. Biodiversidad</b> .....	<b>29.</b>
6.1 Incendios forestales .....	29.
6.2 Índice de vegetación .....	29.
6.3 Humedad del suelo .....	29.



<b>7. Calidad y Evaluación Ambiental</b> .....	<b>30.</b>
7.1 Contaminación atmosférica en áreas rurales .....	30.
7.2 Capa de ozono .....	30.



<b>8. Cambio Climático</b> .....	<b>31.</b>
8.1 Precio de la tonelada de CO2 .....	31.
8.2 Generación de energía eléctrica .....	31.
8.3 Energías renovables .....	32.
8.4 Biocombustibles .....	32.
8.5 Productos petrolíferos .....	33.
8.6 Gas natural .....	33.



<b>9. Desarrollo Rural</b> .....	<b>34.</b>
9.1 Turismo rural .....	34.
9.2 Intervenciones SEPRONA .....	34.



<b>10. Ganadería</b> .....	<b>35.</b>
10.1 Sacrificio de ganado en matadero. Julio 2009 .....	35.
10.2 Avicultura: producciones y previsiones ganaderas: Julio 2009 .....	38.
10.3 Estadísticas mensuales de industrias lácteas: Agosto 2009 .....	41.
10.4 Encuestas Lácteas 2008 .....	42.
10.5 Coyuntura Agraria: Precios sector ganadero. Septiembre 2009 .....	49.

**NOVEDAD**



<b>11. Pesca</b> .....	<b>50.</b>
11.1 Pesca marítima .....	50.
11.2 Acuicultura .....	52.
11.3 Contenido de las estadísticas pesqueras .....	53.



<b>12. Otras fuentes de información estadística</b> .....	<b>54.</b>
12.1 Instituciones nacionales .....	54.
12.2 Organismos internacionales .....	55.

<b>Índice temático de anteriores boletines</b> .....	<b>56.</b>
--	------------

**UNIDADES COLABORADORAS**

**AGENCIA ESTATAL DE METEOROLOGÍA**

**SUBDIRECCIÓN GENERAL DE ESTRUCTURA  
DE LA CADENA ALIMENTARIA**

**SUBDIRECCIÓN GENERAL DE POLÍTICA FORESTAL Y  
DESERTIFICACIÓN**

**SUBDIRECCIÓN GENERAL DE PLANIFICACIÓN Y USO  
SOSTENIBLE DEL AGUA**

**SUBDIRECCIÓN GENERAL DE GESTIÓN INTEGRADA  
DEL DOMINIO PÚBLICO HIDRÁULICO**



**MINISTERIO  
DE MEDIO AMBIENTE  
Y MEDIO RURAL Y MARINO**

# 1. OPERACIONES ESTADÍSTICAS Y PÁGINA WEB DEL MARM



Todas las operaciones: <http://www.ine.es/ioe/ioeOrg.jsp?cod=0000000&L=0>



Página WEB del MARM: <http://www.marm.es/>



## Estructura de la página Web de información estadística

### Medio Ambiente

- \* Informes de Coyuntura ([http://www.mma.es/portal/secciones/info\\_estadistica\\_ambiental/estadisticas\\_info/informes\\_coyuntura/index.htm](http://www.mma.es/portal/secciones/info_estadistica_ambiental/estadisticas_info/informes_coyuntura/index.htm))
- \* Banco público de indicadores ambientales ([http://www.mma.es/portal/secciones/calidad\\_contaminacion/indicadores\\_ambientales/banco\\_publico\\_ia/index.htm](http://www.mma.es/portal/secciones/calidad_contaminacion/indicadores_ambientales/banco_publico_ia/index.htm)): Agua, Aire, Energía, Hogares, Industria, Medio Urbano, Pesca, Residuos, Riesgos naturales y tecnológicos, Suelo y Transporte.
- \* Perfil Ambiental de España ([http://www.mma.es/portal/secciones/info\\_estadistica\\_ambiental/estadisticas\\_info/perfil\\_ambiental\\_espana.htm](http://www.mma.es/portal/secciones/info_estadistica_ambiental/estadisticas_info/perfil_ambiental_espana.htm))
- \* Aguas y Costas ([http://www.mma.es/portal/secciones/info\\_estadistica\\_ambiental/estadisticas\\_info/aguas.htm](http://www.mma.es/portal/secciones/info_estadistica_ambiental/estadisticas_info/aguas.htm))
- \* Biodiversidad ([http://www.mma.es/portal/secciones/info\\_estadistica\\_ambiental/estadisticas\\_info/biodiversidad2.htm](http://www.mma.es/portal/secciones/info_estadistica_ambiental/estadisticas_info/biodiversidad2.htm))
  - Balance Nacional de la Madera ([http://www.mma.es/portal/secciones/biodiversidad/montes\\_politica\\_forestal/estadisticas\\_forestal/industria\\_forestal\\_2006.htm](http://www.mma.es/portal/secciones/biodiversidad/montes_politica_forestal/estadisticas_forestal/industria_forestal_2006.htm))
  - Biodiversidad Marina. Espacios Costeros y marinos protegidos ([http://www.mma.es/portal/secciones/biodiversidad/biodiversidad\\_marina/especies\\_marina/index.htm](http://www.mma.es/portal/secciones/biodiversidad/biodiversidad_marina/especies_marina/index.htm))
  - Biodiversidad Marina. Inventarios, catálogos y bases de datos ([http://www.mma.es/portal/secciones/biodiversidad/biodiversidad\\_marina/inventarios\\_marina/index.htm](http://www.mma.es/portal/secciones/biodiversidad/biodiversidad_marina/inventarios_marina/index.htm))
  - Caracterización de la Superficie Forestal en la Red Natura 2000 y ENP ([http://www.mma.es/portal/secciones/biodiversidad/montes\\_politica\\_forestal/estadisticas\\_forestal/caracterizacion\\_super\\_forestales\\_2006.htm](http://www.mma.es/portal/secciones/biodiversidad/montes_politica_forestal/estadisticas_forestal/caracterizacion_super_forestales_2006.htm))
  - Estadística Anual de Caza ([http://www.mma.es/portal/secciones/biodiversidad/montes\\_politica\\_forestal/estadisticas\\_forestal/produccion\\_2006.htm](http://www.mma.es/portal/secciones/biodiversidad/montes_politica_forestal/estadisticas_forestal/produccion_2006.htm))
  - Estadística Anual de Cortas de Madera ([http://www.mma.es/portal/secciones/biodiversidad/montes\\_politica\\_forestal/estadisticas\\_forestal/produccion\\_2006.htm](http://www.mma.es/portal/secciones/biodiversidad/montes_politica_forestal/estadisticas_forestal/produccion_2006.htm))
  - Estadística Anual de otros aprovechamientos forestales ([http://www.mma.es/portal/secciones/biodiversidad/montes\\_politica\\_forestal/estadisticas\\_forestal/produccion\\_2006.htm](http://www.mma.es/portal/secciones/biodiversidad/montes_politica_forestal/estadisticas_forestal/produccion_2006.htm))
  - Estadística Anual de Pesca Fluvial ([http://www.mma.es/portal/secciones/biodiversidad/montes\\_politica\\_forestal/estadisticas\\_forestal/produccion\\_2006.htm](http://www.mma.es/portal/secciones/biodiversidad/montes_politica_forestal/estadisticas_forestal/produccion_2006.htm))
  - Estadística de producción y comercialización de material forestal de reproducción ([http://www.mma.es/portal/secciones/biodiversidad/montes\\_politica\\_forestal/estadisticas\\_forestal/caracterizacion\\_super\\_forestales\\_2006.htm](http://www.mma.es/portal/secciones/biodiversidad/montes_politica_forestal/estadisticas_forestal/caracterizacion_super_forestales_2006.htm))
  - Gestión Forestal Sostenible ([http://www.mma.es/portal/secciones/biodiversidad/montes\\_politica\\_forestal/estadisticas\\_forestal/caracterizacion\\_super\\_forestales\\_2006.htm](http://www.mma.es/portal/secciones/biodiversidad/montes_politica_forestal/estadisticas_forestal/caracterizacion_super_forestales_2006.htm))
  - Incendios Forestales ([http://www.mma.es/portal/secciones/biodiversidad/defensa\\_incendios/estadisticas\\_incendios/index.htm](http://www.mma.es/portal/secciones/biodiversidad/defensa_incendios/estadisticas_incendios/index.htm))
  - Inventario Forestal Nacional (<http://www.mma.es/portal/secciones/biodiversidad/inventarios/ifn/index.htm>)
  - Inventario Nacional de Erosión de Suelos (<http://www.mma.es/portal/secciones/biodiversidad/inventarios/ines/index.htm>)
  - Inventario Nacional de Estado de Salud de los Bosques ([http://www.mma.es/portal/secciones/biodiversidad/montes\\_politica\\_forestal/estadisticas\\_forestal/caracterizacion\\_super\\_forestales.htm](http://www.mma.es/portal/secciones/biodiversidad/montes_politica_forestal/estadisticas_forestal/caracterizacion_super_forestales.htm))
  - Inventario Nacional de Sumideros de Carbono ([http://www.mma.es/portal/secciones/biodiversidad/montes\\_politica\\_forestal/estadisticas\\_forestal/caracterizacion\\_super\\_forestales.htm](http://www.mma.es/portal/secciones/biodiversidad/montes_politica_forestal/estadisticas_forestal/caracterizacion_super_forestales.htm))
  - Inventario Nacional de zonas húmedas ([http://www.mma.es/portal/secciones/biodiversidad/conservacion\\_humedas/zonas\\_humedas/inventario\\_humedas/index.htm](http://www.mma.es/portal/secciones/biodiversidad/conservacion_humedas/zonas_humedas/inventario_humedas/index.htm))
  - Red Natura 2000 en España ([http://www.mma.es/portal/secciones/biodiversidad/rednatura2000/rednatura\\_espana/index.htm](http://www.mma.es/portal/secciones/biodiversidad/rednatura2000/rednatura_espana/index.htm))
- \* Residuos y suelos contaminados ([http://www.mma.es/portal/secciones/calidad\\_contaminacion/residuos/estadisticas\\_residuos/index.htm](http://www.mma.es/portal/secciones/calidad_contaminacion/residuos/estadisticas_residuos/index.htm))

### Medio Rural y Marino

- \* Novedades de Estadística (<http://www.mapa.es/es/estadistica/infoestad.html>)
- \* Estadísticas pesqueras (<http://www.mapa.es/es/estadistica/pags/pesquera/introduccion.htm>)
- \* Renta Agraria (<http://www.mapa.es/es/estadistica/pags/macromagnitudes/macromagnitudes.htm>)
- \* Red Contable (RECAN) (<http://www.mapa.es/es/estadistica/pags/RECAN/introduccion.htm>)
- \* Precios Medios (<http://www.mapa.es/es/estadistica/pags/preciosstestigo/testigo.htm>)
- \* Encuesta de Precios de la Tierra ([http://www.mapa.es/es/estadistica/pags/precios tierra/Precios\\_tierra.htm](http://www.mapa.es/es/estadistica/pags/precios tierra/Precios_tierra.htm))
- \* Cánones de Arrendamientos Rústicos (<http://www.mapa.es/es/estadistica/pags/Canones/Canones.htm>)
- \* Precios percibidos, pagados y salarios agrarios ([http://www.mapa.es/es/estadistica/pags/PreciosPercibidos/indicadores/indicadores\\_precios.htm](http://www.mapa.es/es/estadistica/pags/PreciosPercibidos/indicadores/indicadores_precios.htm))
- \* Avances de superficies y producciones de cultivos (<http://www.mapa.es/es/estadistica/pags/superficie/superficie.htm>)
- \* Estadística Láctea
- \* Encuesta sobre superficies y rendimientos de cultivos (ESYRCE) (<http://www.mapa.es/es/estadistica/pags/encuestacultivos/resultados.htm>)
- \* Encuesta sobre plantaciones de árboles frutales (<http://www.mapa.es/es/estadistica/pags/encuestafrutales/resultados.htm>)
- \* Encuestas ganaderas (<http://www.mapa.es/es/estadistica/pags/encuestaganadera/encuesta.htm>)
- \* Encuesta nacional de cunicultura (<http://www.mapa.es/es/estadistica/pags/cunicultura/cunicultura.htm>)
- \* Encuesta de sacrificio de ganado (<http://www.mapa.es/es/estadistica/pags/sacrificio/encuesta.htm>)
- \* Precios Origen-Destino en Alimentación (<http://www.mapa.es/es/estadistica/pags/PreciosOrigenDestino/precios.asp>)
- \* Medios de producción (<http://www.mapa.es/es/estadistica/pags/medios/fertilizantes/fertilizantes.htm>)
- \* Publicaciones (<http://www.mapa.es/biblioteca/abwebp.exe>)
- \* Anuario de Estadística Agroalimentaria (<http://www.mapa.es/es/estadistica/pags/anuario/introduccion.htm>)

Boletín Mensual de Estadística - Octubre 2009



# 2. INDICADORES

## 2.1 INDICADORES ESTADÍSTICOS

OCTUBRE 2009

PIB	II Trim. 2009	Variación (%)	
		IIT.09/IIT.09	IIT.09/IIT.08
P.I.B. U.E. 27	2.930.225	-0,2	-4,8
P.I.B. Nacional	262.266	-1,1	-4,2
P.I.B. Nacional (Ramas agraria y pesquera)	7.831	-	-1,0

ud: millones de euros, términos corrientes

Fuente: EUROSTAT - INE - Contabilidad Nacional Trimestral de España

POBLACIÓN Y EMPLEO	III Trim. 2009			Variación (%)
	Total	Varones	Mujeres	IIT.09/IIT.09
Población nacional (1 de enero de 2009, anual)	46.661.950	23.104.496	23.557.454	-
Población activa nacional	22.993,5	12.904,1	10.089,4	-0,4
Población activa según Rama de actividad (CNAE-2009)				
A. Agricultura, ganadería, silvicultura y pesca:	952,2	691,3	260,9	-2,9
Agricultura, ganadería, caza y servicios relacionados	871,2	619,9	251,4	-2,7
Silvicultura y explotación forestal	34,1	31,3	2,8	-8,6
Pesca y acuicultura	46,9	40,2	6,8	-3,5
C. Industria manufacturera:	2.810,3	2.069,8	740,5	-3,3
Industria de la alimentación	468,6	276,9	191,6	-2,3
Fabricación de bebidas	50,1	40,7	9,4	3,3
Industria del tabaco	4,4	2,5	1,9	-21,4
E. Suministro de agua, activ. de saneamiento, gestión de residuos y descontaminación	138,6	118,1	20,5	-8,6
Captación, depuración y distribución de agua	42,0	35,0	7,0	-7,3
Recogida y tratamiento de aguas residuales	9,4	7,5	1,8	2,2
Recogida, tratamiento y eliminación de residuos; valorización	80,8	70,6	11,9	-9,4
Actividades de descontaminación y otros servicios de gestión de residuos	6,4	4,9	1,5	-18,9

ud: miles de personas

Fuente: INE

IPC NACIONAL SEPTIEMBRE-09	Var. Mensual	Var. Acumulada	Var. Interanual
General	-0,2%	-0,4%	-1,0%
Alimentos y bebidas	0,0%	-2,5%	-2,4%

Fuente: INE

ÍNDICE GENERAL DE PRECIOS DE LOS AGRICULTORES 2009 (Base año 2005=100)	Junio	Ind. Mensual	Var. Año anterior	Aportación incred. ind. gral.
Índice de precios percibidos		93,67	-17,24	-17,24
De productos vegetales		87,31	-24,34	-13,82
De productos animales		101,67	-7,90	-3,42
Índice de precios pagados		116,73	-14,02	-14,02
De fertilizantes		153,17	-16,62	-1,81
De alimentos para el ganado		113,93	-19,01	-9,10
De carburantes		100,37	-39,18	-3,36

Fuente: S G de Estadística MARM

RENTA AGRARIA 2008 (2ª estimación enero 2009)	2008 (2e)	Variación (%) 08/07
Producción Rama Agraria *	41.743	2,5
Consumos intermedios *	19.943	13,4
Renta Rama Agraria *	23.282	-4,7
Renta Agraria por UTA (ud: euros corrientes)	24.619	0,6
Renta Agraria por UTA (ud: euros constantes)	12.119	-2,5
Renta Agraria por UTA en la UE-27 (variación en términos constantes)	-	-3,5

\* ud: millones de euros, términos corrientes

Fuente: S G de Estadística MARM

RECAN: Orientación Técnico-Económica "Horticultura Invernadero". Resultados medios nacionales por explotación (año 2007 provisionales)	2007p	Variación (%) 07/media 03-07
Sau (ha)	1,7	-2,3
Unidades Ganaderas (UG)	0,0	-
Mano de obra Total (UTAs)	2,4	-7,9
Producción Bruta *	70.235	-0,3
Consumos intermedios *	22.686	2,3
VAN coste factores (Renta agraria) *	44.798	-2,0

\* ud: euros/explotación

Fuente: S G de Estadística MARM

INCENDIOS FORESTALES (enero-septiembre 2009)	Actual	Año anterior	Media 10 años
Nº incendios forestales (>1ha)	5.178	4.023	6.252
Superficie forestal afectada (ha)	107.481	47.995	117.812
Nº grandes incendios (>500ha)	32	6	28

Fuente: MARM

RESERVA HIDRÁULICA (20 octubre 2009)	Actual	Año anterior	Media 10 años
Embalses consuntivos (% sobre capacidad)	35,5%	35,9%	40,7%
Embalses hidroeléctricos (% sobre capacidad)	54,1%	56,2%	57,7%
Total Reserva peninsular (% sobre capacidad)	41,5%	42,4%	46,2%

Fuente: MARM

CLIMATOLOGÍA (septiembre 2009)	Mes	Acumulado	12 meses
Precipitación media peninsular (litros/m²)	44,0	390,7	620,3
Fenómenos meteorológicos adversos (nº avisos)	151	1.171	1.768

Fuente: MARM

ENERGÍA (septiembre 2009)	Mes	Acumulado	12 meses
Generación energía hidráulica (GWh)	954	17.767	22.770
Generación energía eólica (GWh)	2.343	23.903	33.313
Generación de electricidad con energías renovables (GWh)*	4.450	45.999	67.651

(\* datos agosto)

Fuente: REE

CONSUMO DE BIOCMBUSTIBLES (julio 2009)	Mes	Acumulado	12 meses
Bioetanol (miles de toneladas)	19,8	105,8	157,5
Biodiésel (miles de toneladas)	116,3	651,5	873,9

Fuente: CORES. MITC

DENUNCIAS (agosto 2009)	Mes	Acumulado	12 meses
Intervenciones SEPRONA (número)	12.677	95.672	135.230
Intervenciones en Parques Nacionales SEPRONA (número)	115	599	803

Fuente: SEPRONA

PRECIO TONELADA CO <sub>2</sub> (septiembre 2009)	Promedio	Máximo	Mínimo
Derechos de emisión de CO <sub>2</sub> (€/t)	14,1	15,2	12,8
Créditos de carbono (€/t)	12,9	13,7	12,0

Fuente: SENDECO2

## 2.2 ENTORNO ECONÓMICO



### Proyecto de Presupuestos Generales del Estado 2010

El Consejo de Ministros ha aprobado el Proyecto de Ley de Presupuestos Generales del Estado para 2010. El gasto público se reduce un 3,9% hasta los 185.249 millones de euros y los ingresos no financieros se situarán en 121.626 millones de euros, con lo que se generará un déficit del 5,4% del PIB. El gasto social representa el 51,6% del total del gasto presupuestado.

Para 2010, el presupuesto consolidado del **Ministerio de Medio Ambiente y Medio Rural y Marino**, contempla un total de 12.785 millones de euros (un 3,3% menos que en 2009).

El recorte para el subsector Estado es del 13,1%, mientras que los Organismos Autónomos y Agencia crecen un 3,1%.

En los siguientes cuadros, se presenta la distribución del gasto por capítulos y por programas, así como la comparación con el año anterior.

PRESUPUESTO CONSOLIDADO 2010 ESTADO + OO.AA. y AGENCIAS (mill.€)			
PROGRAMAS	2009	2010	%
451O Dirección y Serv. Generales Agricultura, Pesca y Alimentación	8,46	3,71	-56,10%
412A Competitividad y calidad de la producción agrícola	98,99	80,56	-18,61%
412B Competitividad y calidad de la producción ganadera	193,35	170,34	-11,90%
412M Regulación de los mercados agrarios	6.301,92	6.264,84	-0,59%
413A Competitividad industria agroalimentaria y calidad aliment.	106,10	79,80	-24,79%
414A Gestión de recursos hídricos para el regadío	228,85	181,89	-20,52%
414B Desarrollo del medio rural	1.399,71	1.556,88	11,23%
414C Programa de desarrollo rural sostenible	121,66	243,50	100,15%
415A Protección de los recursos pesqueros y desarrollo sostenible	52,10	47,68	-8,48%
415B Mejora de estructuras y mercados pesqueros	152,08	125,11	-17,73%
416A Previsión riesgos produc. agrícolas y ganaderas	288,02	290,96	1,02%
<b>TOTAL POLÍTICA 41</b>	<b>8.951,23</b>	<b>9.045,27</b>	<b>1,05%</b>
451O Dirección y Servicios Generales de Medio Ambiente	246,11	225,43	-8,40%
452A Gestión e infraestructura del agua	1.935,97	1.817,04	-6,14%
452M Normativa y ordenación territorial de los recursos hídricos	436,61	285,22	-34,67%
456A Calidad del agua	584,98	474,99	-18,80%
456B Protección y mejora del medio ambiente	61,48	54,69	-11,04%
456C Protección y mejora del medio natural	416,63	369,04	-11,42%
456D Actuación en la costa	301,20	278,53	-7,53%
456M Actuaciones prevención de la contaminación y cambio climático	166,57	120,69	-27,54%
<b>TOTAL POLÍTICA 45</b>	<b>4.149,53</b>	<b>3.625,63</b>	<b>-12,63%</b>
467G Investigación y desarrollo sociedad de la información	5,23	4,23	-19,14%
<b>TOTAL POLÍTICA 46</b>	<b>5,23</b>	<b>4,23</b>	<b>-19,14%</b>
495B Meteorología	118,16	109,52	-7,31%
<b>TOTAL POLÍTICA 49</b>	<b>118,16</b>	<b>109,52</b>	<b>-7,31%</b>
<b>TOTAL</b>	<b>13.224,15</b>	<b>12.784,65</b>	<b>-3,32%</b>

PRESUPUESTO CONSOLIDADO 2010 ESTADO + OO.AA. y AGENCIAS (mill.€)			
CAPÍTULOS	2009	2010	%
Cap 1 - Gastos de personal	456,73	432,74	-5,25%
Cap 2 - Gastos corrientes	196,80	192,91	-1,98%
Cap 3 - Gastos financieros	29,39	22,05	-25,00%
Cap 4 - Transferencias corrientes	6.511,69	6.469,85	-0,64%
Cap 6 - Inversiones reales	2.860,39	2.566,50	-10,27%
Cap 7 - Transferencias de capital	2.176,32	2.336,54	7,36%
Cap 8 - Activos financieros	670,51	473,25	-29,42%
Cap 9 - Pasivos financieros	322,33	290,81	-9,78%
<b>TOTAL</b>	<b>13.224,15</b>	<b>12.784,65</b>	<b>-3,32%</b>

### Escenario macroeconómico

A continuación se presenta el cuadro macroeconómico 2008-2010, que recoge las previsiones utilizadas para los presupuestos del año 2010.

ESCENARIO MACROECONÓMICO			
% variación anual	2008	2009	2010
PIB	0,9%	-3,6%	-0,3%
PIB a precios corrientes	3,4%	-3,2%	-0,3%
Consumo final hogares	-0,6%	-4,1%	-0,4%
Formación bruta capital fijo	-4,4%	-14,2%	-4,7%
Demanda nacional	-0,5%	-5,6%	-1,0%
Sector exterior	1,4%	2,3%	0,7%
Empleo	-0,6%	-5,9%	-1,7%
Productividad por ocupado	1,5%	2,5%	1,4%

Indicadores

### Déficit público

De acuerdo con el informe del Ministerio de Economía y Hacienda, sobre el cumplimiento del objetivo de estabilidad presupuestaria, en el año 2008 el **déficit español se situó en el 3,99% del PIB**. El déficit de la Administración Central fue del 2,80%, el de las Comunidades Autónomas del 1,49% y el de las Corporaciones Locales del 0,48%, mientras la Seguridad Social obtuvo un superávit del 0,78%.

DÉFICIT ADMINISTRACIONES PÚBLICAS AÑO 2008	
Administración Central	-2,80%
Comunidades Autónomas	-1,49%
Entidades Locales	-0,48%
Seguridad Social	+0,78%
<b>TOTAL</b>	<b>-3,99%</b>

### Mercado de trabajo

En **septiembre**, el paro registrado aumentó en 80.367 personas, situándose el número de parados registrados en el INEM a **30 de septiembre** en 3.709.447 personas.

El paro en el **sector agrícola** aumento en 360 personas en septiembre, hasta situarse en 95.378 personas a 30 de septiembre (incremento anual del 48%).

A 30 de septiembre había 1.858.086 mujeres paradas (+32% en el último año) y 1.851.361 hombres parados (+52% en el último año). Por otra parte, a 30 de septiembre el 13,5% del paro registrado correspondía a **extranjeros**.



## ENTORNO ECONÓMICO (...continuación)

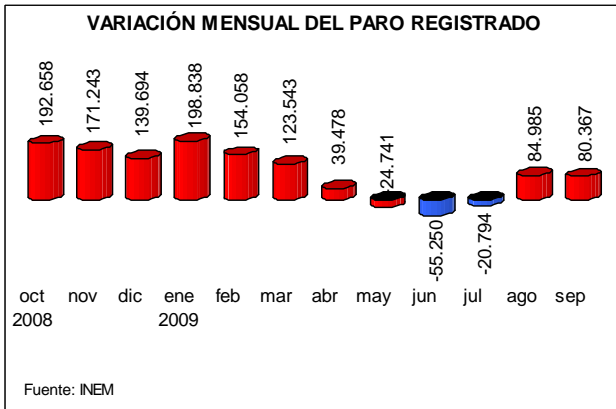

En septiembre se firmaron 1.354.836 **contratos** y entre enero y septiembre 10.322.377 contratos (-18,95%).

El número de solicitudes de **prestaciones** a nivel nacional registradas en el mes de **agosto** de 2009 ascendió a 765.610, con lo que los beneficiarios existentes a final del mes de agosto eran 2.708.204 personas.

En septiembre se redujo la **afiliación** a la Seguridad Social en 66.215 personas, con lo que el número medio de **afiliados** en septiembre era de 17.935.095.

La afiliación en el sector de la **agricultura, ganadería, caza, selvicultura y pesca** del régimen general, aumentó en 28.313 en septiembre, hasta 1.206.666 afiliados.



Los afiliados del **régimen especial agrario** aumentaron en 30.098 en septiembre, hasta 805.252 afiliados, mientras que los afiliados del **régimen especial de trabajadores del mar**, se redujeron en 1.499 hasta 68.374 afiliados.

En agosto, la tasa de paro de la ZE-16 fue del 9,6%, la de la UE-27 9,1%, la de USA del 9,7% y la de Japón del 5,5%.

### Índice de precios de consumo

En septiembre, el **IPC** disminuyó 2 décimas, situó su tasa acumulada en el -0,4% y su tasa interanual en el -1,0%.

El grupo de **alimentación** no varió en septiembre, -2,5% en tasa acumulada y -2,4% en tasa interanual.

En septiembre, la tasa interanual del **IPCA** de la Eurozona fue del -0,3%, la de la UE-27 del +0,3% y la de USA del -1,3%. En agosto, la tasa interanual del IPC en Japón fue del -2,2% y la de la OCDE del -0,3%.

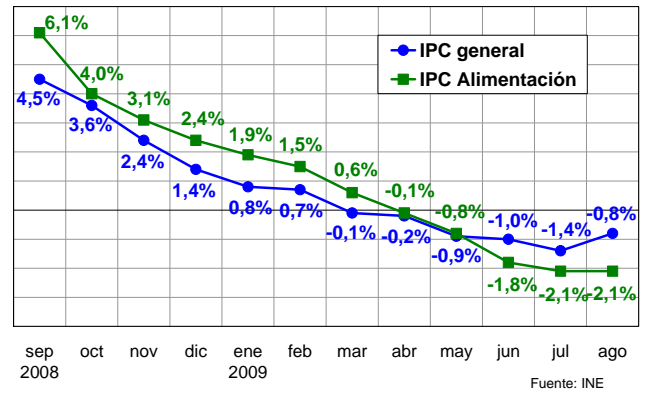

### Índice de precios industriales. Índice de producción industrial

En agosto, la tasa interanual del índice general de precios industriales (IPRI) se redujo al -5,5%, tras un aumento mensual de 6 décimas. Con ello, se inicia una **tendencia al alza** de la tasa interanual, después de doce meses de descensos continuados.

Los precios de la **industria de la alimentación** aumentaron 5 décimas en el mes y -5,0% en el último año, mientras que los de **suministro de agua** se redujeron 2 décimas y situaron su tasa interanual en el +5,2%.

En agosto, el IPRI de la UE-27 se situó en el -7,1% y el de la ZE-16 en el -7,5%.

La tasa interanual del **Índice de Producción Industrial español (IPI)** fue del -13,1% en agosto.

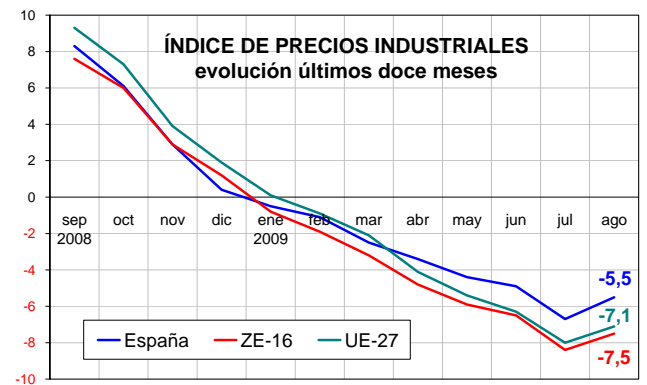

En la ZE-16, la tasa interanual del IPI ha sido del -15,4% y en la Unión Europea del -13,5%, ambas en agosto.

### ÍNDICE DE PRODUCCIÓN INDUSTRIAL

evolución últimos doce meses

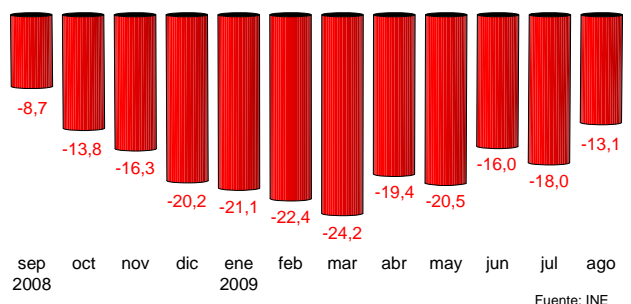

Fuentes: MTIN, INE, INEM, EUROSTAT



## 2.3 INDICES DE PRECIOS AL CONSUMO Y ALIMENTOS



SEPTIEMBRE 2009

### LOS PRECIOS DE LOS ALIMENTOS SE MANTUVIERON ESTABLES EN EL MES DE SEPTIEMBRE.

Tras el incremento de 3 décimas en los precios registrados en el mes de agosto, en septiembre se constató un descenso generalizado de los mismos, especialmente debido a las bajadas en *ocio y cultura* (-1,8%), *hoteles, cafés y restaurantes* (-1,2%) y *transporte* (-1,5%), los cuales contrarrestaron los incrementos en el *vestido y calzado* (3,6%) tras la finalización del periodo de rebajas. En el conjunto de los 9 meses del año, el valor del IPC es del -0,4%. La inflación subyacente cede tres décimas, siendo del 0,1% y el IPC Armonizado sitúa su tasa anual en el -1,0% (descenso de 2 décimas en el mes).

Los *carburantes y lubricantes* disminuyeron sus precios un -2,5%, al igual que los *otros combustibles*, que lo hicieron un -3,8%.

ALIMENTOS	Variación mensual	Variación anual	Variación interanual
Pan	0,0	-0,5	-0,7
Cereales	0,2	-0,2	0,4
Carne de Vacuno	0,4	-0,5	0,6
Carne de Ovino	3,4	-8,6	0,6
Carne de Porcino	-0,3	-1,9	-5,3
Carne de Ave	1,5	-0,2	-3,0
Pescado	0,5	-4,9	-3,2
Huevos	0,1	0,0	0,6
Leche	-0,6	-8,2	-9,9
Prod. Lácteos	-1,1	-4,2	-3,1
Aceites y grasas	0,0	-12,8	-16,1
Frutas frescas	-0,3	-4,0	-3,3
Legumbres y Hortalizas frescas	0,0	1,3	1,5
Preparados Legumbres y Hortalizas	0,0	-1,4	-0,1
Patatas y sus derivados	-0,9	-10,6	-13,6
<b>Alimentos</b>	<b>0,0</b>	<b>-2,5</b>	<b>-2,4</b>

Fuente: INE

Por **Comunidades Autónomas**, destaca la bajada de precios en La Rioja, tanto en el índice general de precios (-0,5%) como en los alimentos (-0,4%); igual comportamiento se registró en Baleares (-0,5% y -0,3%, respectivamente) y Cantabria (-0,5% y -0,2%, respectivamente). Solamente en Ceuta y Melilla se registraron incrementos de precios en el mes de septiembre (0,9% y 0,7%, respectivamente).

Índice de Precios al Consumo (IPC)				Alimentos
2009	Variación mensual	Variación acumulada	Variación interanual	Variación mensual
Enero	-1,2	-1,2	0,8	0,0
Febrero	0,0	-1,2	0,7	-0,5
Marzo	0,2	-1,1	-0,1	-0,7
Abril	1,0	-0,1	-0,2	-0,3
Mayo	0,0	-0,1	-0,9	-0,5
Junio	0,4	0,3	-1,0	-0,4
Julio	-0,9	-0,5	-1,4	-0,2
Agosto	0,3	-0,2	-0,8	0,2
<b>Septiembre</b>	<b>-0,2</b>	<b>-0,4</b>	<b>-1,0</b>	<b>0,0</b>

Fuente: INE

Los precios nacionales registran, en lo que va de año, un descenso del -0,4%, con una variación entre septiembre de 2009 y setiembre de 2008 del -1,0%. A partir de febrero se constata una leve tendencia ascendente en los precios generales, si bien destacan los dientes de sierra de tal tendencia. No ocurre así con el comportamiento de los precios de los Alimentos, que reflejan una tendencia netamente descendente, volviéndose horizontal en los tres últimos meses.

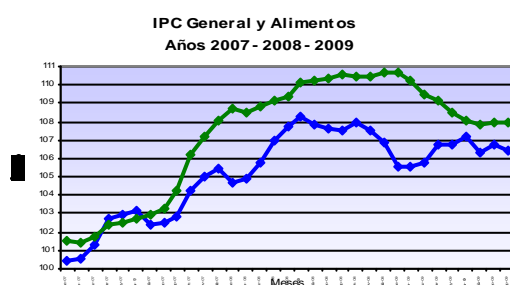

Leves variaciones mensuales en el precio de los **Alimentos**, presentando una variación del 0,0% en el conjunto de los productos que forman este grupo. Los incrementos más significativos se dieron en *carne de ovino* (3,4%) y *carne de ave* (1,5%); los descensos se dieron en los *productos lácteos* (-1,1%), las *patatas y sus preparados* (-0,9%) y la *leche* (-0,6%).

En los meses transcurridos en 2009, significativos son los descensos de precios constatados en los *aceites y grasas* (-12,8%), *patatas y sus preparados* (-10,6%), *carne de ovino* (-8,6%), *leche* (-8,2%), *pescado fresco y congelado* (-4,9%), *productos lácteos* (-4,2%) y *frutas frescas* (-4,0%). En tasas interanuales tres productos básicos presentan importantes variaciones, son los *aceites y grasas* (-16,1%), *patatas y sus preparados* (-13,6%) y la *leche* (-9,9%).

### Tasas de Variación Mensual IPC General y Alimentos, por CC.AA.

septiembre 2009	IPC General	Alimentos
Andalucía	-0,1	-0,1
Aragón	-0,2	0,3
Asturias	-0,4	-0,1
Baleares	-0,5	-0,3
Canarias	-0,2	-0,2
Cantabria	-0,5	-0,2
Castilla y León	-0,2	0,0
Castilla-La Mancha	-0,2	-0,1
Cataluña	-0,3	0,1
C. Valenciana	-0,4	-0,1
Extremadura	-0,1	0,1
Galicia	-0,3	-0,2
Madrid	-0,2	0,0
Murcia	-0,3	-0,1
Navarra	-0,3	-0,1
País Vasco	-0,1	0,0
La Rioja	-0,5	-0,4
Ceuta	0,9	-0,3
Melilla	0,7	0,0
<b>ESPAÑA</b>	<b>-0,2</b>	<b>0,0</b>

Fuente: INE

<http://www.ine.es/jaxi/menu.do?type=pcaxis&path=/t25/p138&file=inebase&L=0>  
<http://www.mapa.es/es/estadistica/pags/PreciosOrigenDestino/precios.asp>  
<http://www.mapa.es/es/estadistica/pags/preciosorigen/testigo.asp>

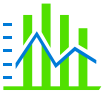

## INDICES DE PRECIOS AL CONSUMO Y ALIMENTOS (...continuación)

### ÍNDICE DE PRECIOS DE CONSUMO ARMONIZADO A IMPUESTOS CONSTANTES (IPCA-IC)

En la última *Nota de prensa* publicada por el Instituto Nacional de Estadística sobre el “Índice de Precios de Consumo (IPC). Septiembre 2009”, de 14 de octubre de 2009 (<http://www.ine.es/jaxi/menu.do?type=pcaxis&path=/t25/p138&file=inebase&L=0>), en sus hojas 6 y 7 se podía leer un “Anexo informativo” en el que se anunciaba la puesta en marcha de un nuevo índice de precios, denominado **Índice de Precios de Consumo Armonizado a Impuestos Constantes**, derivado del IPC Armonizado y con una metodología consensuada por todos los países de la Unión Europea en coordinación con la Oficina de Estadística de la Unión Europea (Eurostat).

El cálculo del IPCA-IC será responsabilidad de los Estados Miembros, que serán los encargados de mandar la información a Eurostat, quien realizará la publicación conjunta de dicho índice.

El citado índice nace con el objetivo de ser un indicador común y homogéneo, que sirva para comparar la evolución de los precios en los países miembros.

La diferencia con el IPC Armonizado es que el nuevo índice mantiene constantes los principales impuestos que gravan a los productos objeto de seguimiento, variable que está presente en el IPC Armonizado.

Las variaciones de precios que recoge el IPCA se ven influidas por los cambios introducidos en los precios por los comerciantes u oferentes de los bienes o servicios, bien determinados por los mecanismos de mercado bien provenientes de las variaciones que acaezcan en los impuestos que forman parte del precio final pagado por los consumidores.

El IPCA-IC establece los impuestos que gravan a los bienes de consumo y servicios como una variable constante, eliminando de esta forma las distorsiones que puedan crear las variaciones en los impuestos. Por lo tanto, el índice considerará los impuestos invariables desde un momento determinado (diciembre del año anterior), y la serie se irá componiendo a partir de esta premisa fundamental.

La comparabilidad del IPCA-IC debe hacerse en conjunción con el IPCA y la diferencia entre ambos índices nos dará como resultado la influencia de los impuestos en las variaciones de precios.

La creación del IPCA-IC presentaba la dificultad de establecer qué impuestos debían ser considerados para que aportasen el mayor grado de comparabilidad posible entre los países miembros. Para solucionar esto se consideraron dos criterios objetivos:

- El IPCA-IC debe mantener fijos todos los impuestos sobre el consumo que superen el 2% del valor total de la recaudación de impuestos sobre productos susceptibles de ser incorporados en el cálculo.
- El conjunto de impuestos considerados en el IPCA-IC debe cubrir, al menos, el 90% del total de la recaudación por impuestos sobre productos susceptibles de ser incorporados en el cálculo.

Los impuestos que se mantendrán constantes para la construcción del IPCA-IC, y que cumplen los dos criterios enunciados anteriormente son:

- el IVA;
- los Impuestos sobre Hidrocarburos;
- los Impuestos sobre las Labores del Tabaco;
- el Impuesto Especial sobre Determinados Medios de Transporte (matriculación de vehículos);
- los Impuestos sobre las Primas de Seguros.

La publicación de los resultados se realizará mensualmente a través del INE, junto a la nota que mensualmente publica del IPCA referido al mes  $t-1$ , los resultados del IPCA-IC del mes  $t-2$ .

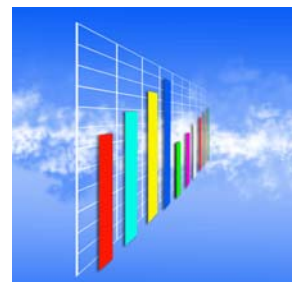

## 2.4 INDICES DE PRECIOS PERCIBIDOS (AGRARIOS)



### JUNIO 2009 - (Base 2005=100)

El Índice General de Precios Percibidos por los Agricultores y Ganaderos se situó en el mes de junio en 93,67, bajando un -17,24% respecto al mismo mes del año anterior y un -8,02% respecto a mayo de 2009. Esta bajada es debida principalmente a los productos vegetales que descendieron un -24,34% respecto al año 2008 (aportación -13,82 puntos), y un -15,28%

respecto al mes pasado; los productos animales también bajaron un -7,90%, con aportación de -3,42 puntos al índice general, si bien subió un 1,38% respecto al mes anterior.

El índice general avanzado para el mes de julio de 2009 desciende un -17% sobre el mismo mes del año anterior, siendo el margen de confianza de más menos 5%.

Indices de precios percibidos por los agricultores (base 2005=100)

Descripción	Índice mensual	Mismo mes año anterior		% Variación mes anterior
		% Variación año anterior	Aportación increm. ind. gral	
<b>Índice general de precios percibidos</b>	93,67	-17,24	-17,24	-8,02
<b>Productos vegetales</b>	87,31	-24,34	-13,82	-15,28
Productos agrícolas	87,44	-24,65	-13,70	-15,57
Cereales	127,42	-26,82	-1,94	12,73
Leguminosas	139,65	8,75	0,02	-3,80
Tubérculos	91,04	-47,42	-1,12	-33,26
Cultivos industriales	69,5	5,59	0,03	-66,88
Cultivos forrajeros	113,91	-12,71	-0,61	-0,44
Cítricos	51,41	-78,15	-3,07	-30,20
Frutas no cítricas	96,45	-18,08	-2,01	-20,56
Hortalizas	75,49	-22,48	-3,71	-30,77
Vitivinicola	121,95	-14,98	-0,31	-8,06
Aceite de oliva total	61,28	-21,08	-1,00	8,00
Semillas	98,86	58,73	0,01	0,00
Flores y plantas ornamentales	101,88	0,42	0,01	-3,09
Productos forestales	82,45	-10,22	-0,12	-3,06
<b>Productos animales</b>	101,67	-7,90	-3,42	1,38
Ganado para abasto	100,97	-5,10	-1,58	2,36
Vacuno para abasto	108,79	-0,70	-0,05	-4,45
Ovino para abasto	84,02	6,37	0,21	3,73
Caprino para abasto	91,23	-7,35	-0,02	2,62
Porcino para abasto	101,09	-5,71	-0,82	5,94
Aves para abasto	107,36	-15,98	-0,89	2,47
Conejos para abasto	93,37	-1,64	-0,01	-2,39
Productos ganaderos	103,67	-14,95	-1,84	-1,32
Leche	91,82	-22,61	-2,08	-1,39
Huevos	143,44	8,06	0,25	-0,90
Lana	89,55	-26,08	-0,01	-28,40

Nota: Se señalan en rojo los descensos inferiores al -15 % y en azul las subidas superiores al 15 %

El descenso del índice de productos vegetales se debió tanto a los productos agrícolas (-24,65% interanual, aportación de -13,70 puntos al incremento del índice general), como a los productos forestales (-10,22% interanual, aportación de -0,12 puntos).

En el apartado de productos agrícolas, las bajadas más acusadas se produjeron en hortalizas, que se depreciaron un -22,48% respecto a junio de 2008 (aportación -3,71 puntos al índice general y descenso del -30,77% respecto al mes pasado), los cítricos cuyos precios descendieron el -78,15% (aportación -3,07), seguidos de las frutas no cítricas, que se deprecian un -18,08% (aportación -2,01), los cereales, cuyos precios descienden un -26,82% respecto a junio de 2008 (aportación de -1,94 puntos, si bien se observa una recuperación intermensual del 12,73%), tubérculos (caída del -47,42% interanual, -33,26% intermensual y aportación de -1,12 puntos al índice general), el sector oleícola, que desciende un -21,08% interanual (aportación -1 punto); los cultivos forrajeros y el sector vitivinícola aportan menos de un punto negativo al índice general, con bajadas interanuales del -12,71 y -14,98% e intermensuales del -0,44 y -8,06% respectivamente.

Se constataron subidas interanuales en los cultivos industriales (5,59%, aportación 0,03 puntos), en leguminosas (8,75%, aportación 0,02 puntos) y en semillas (58,73%) y flores y plantas ornamentales (0,42%), sumando ambos sectores apenas 0,01 puntos al índice general).

En el índice de precios de productos animales, tanto los pro-

ductos ganaderos (aportación de -1,84 puntos) como el ganado para abasto (aportación -1,58 puntos) descienden, siendo la leche, con un descenso interanual del -22,61% e intermensual del -1,39% (aportación de -2,08 puntos), la mayor responsable del comportamiento negativo. Los huevos contribuyen con +0,25 puntos al índice del grupo (variación interanual del +8,06% e intermensual del -0,90%), mientras que la lana, si bien se deprecia -26,08% respecto al mes de junio del año pasado y un -28,40% respecto a mayo de este año, no tiene casi peso en el índice general (-0,01 puntos).

Entre el ganado para abasto (-5,10% respecto al mes de junio de 2008 y +2,36% respecto a mayo de este año) sube únicamente el ovino (6,37% interanual y 3,73% intermensual, con aportación de 0,21 puntos), mostrando el resto de las categorías un retroceso en los precios: el sector avícola (-15,98% interanual y subida intermensual de 2,47%, con aportación de -0,89 puntos), el porcino (-5,71% interanual y - y subida del 5,94% intermensual con aportación de -0,82 puntos al índice general), el vacuno (-0,70% interanual y -4,45% intermensual, con aportación de -0,05 puntos); el caprino (-7,35% respecto a junio de 2009 y 2,62% superior a mayo de este año) y los conejos (-1,64% interanual y -2,39% intermensual) no aportan apenas nada al índice general (-0,02 y -0,01 puntos respectivamente).

Se pueden consultar detalladamente los datos en nuestra página web en el siguiente enlace:

[www.mapa.es/es/estadistica/pags/PreciosPercibidos/indicadores/indicadores\\_precios.htm](http://www.mapa.es/es/estadistica/pags/PreciosPercibidos/indicadores/indicadores_precios.htm)

Índice General de Precios Percibidos

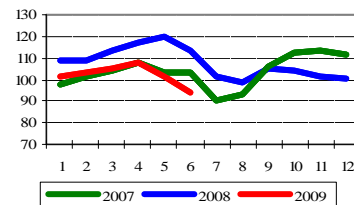

Productos Agrícolas

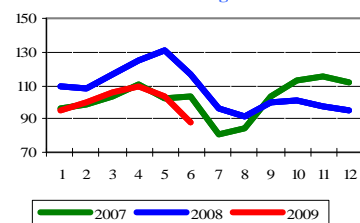

Productos Animales

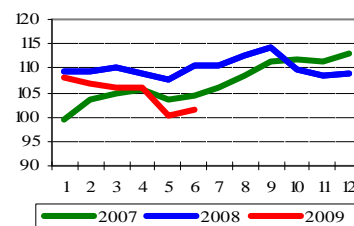

Indicadores



# INDICES DE PRECIOS PAGADOS (AGRARIOS)

## JUNIO 2009 - (Base 2005=100)

El índice general de precios pagados por los medios de producción agrarios se situó en junio de 2009 en 116,73, descendiendo un -14,02% respecto al mismo mes del año anterior.

El mayor descenso, teniendo en cuenta la repercusión en el índice general, corresponde, una vez más, a los alimentos del ganado que bajaron un -19,01% (aportación -9,10 puntos), seguido, con menor influencia en el índice general, de la energía, que este mes cayó un -29,74% (aportación -3,19), debido al reajuste en la cotización de los carburantes (-39,18%, aportación de -3,36), que pesa mucho más que la subida de la electricidad (9,6%, aportación de 0,17) y de los lubricantes (sin repercusión en el índice general). También bajaron los fertilizantes (-16,62% y aportación -1,81), los gastos generales (-4,08% interanual, aportación -0,36), las semillas y plantones (-0,76% y aportación de -0,04 puntos) y, por último, el material y pequeño utillaje (-1,2%, aportación de -0,02 puntos).

Dentro del grupo de los alimentos para el ganado, bajaron mucho menos los piensos simples (-12,1%, con aportación de -0,98 puntos al índice general) que los compuestos (-20,42%, aportación de -8,12), siendo, los alimentos para porcino los que más descendieron (-28,84%, aportación -5,29). Las demás

categorías de piensos compuestos analizados también tuvieron caídas de cotizaciones, aunque menos importantes (desde el -17,48%, aportación -1,51 puntos de los alimentos para bovino, hasta -18,13%, aportación -0,21 puntos de los alimentos para aves).

En cuanto al grupo de fertilizantes, tanto los simples como los compuestos sufrieron depreciaciones del mismo orden de magnitud (-16,19% y -17,84%, con aportaciones de -0,81 y -0,97 puntos al incremento del índice general, respectivamente), siendo los fertilizantes nitrogenados (-22,54% interanual y aportación de -0,93 puntos) los principales responsables de la devaluación de los simples. Los precios pagados por las enmiendas descendieron -7,15% respecto al mes de junio de 2008 (aportación -0,03).

Amortiguaron algo la caída del índice general, teniendo en cuenta su repercusión, la conservación y reparación de maquinaria 3,08% (aportación 0,16), la conservación y reparación de edificios 6,39% (aportación 0,15), los servicios veterinarios 3,1% (aportación 0,09), y, por último, los productos fitopatológicos 2% (aportación 0,08).

Índices de precios pagados por los agricultores (base 2005-100)

Descripción	Índice mensual	% Variación año anterior	Aportación increm. ind. gral.
<b>Índice general de precios de bienes y servicios</b>	<b>116,73</b>	<b>-14,02</b>	<b>-14,02</b>
Semillas y plantones	113,00	-0,76	-0,04
Semillas	119,46	0,37	0,01
Plantones	105,11	-2,29	-0,05
Fertilizantes	153,17	-16,62	-1,81
Fertilizantes simples	141,74	-16,19	-0,81
Fertilizantes nitrogenados	126,78	-22,54	-0,93
Fertilizantes fosfatados	179,50	-2,33	-0,01
Fertilizantes potásicos	250,88	20,46	0,12
Fertilizantes compuestos	183,76	-17,84	-0,97
Enmiendas	79,05	-7,15	-0,03
Alimentos del ganado	113,93	-19,01	-9,10
Piensos simples	116,93	-12,1	-0,98
Piensos compuestos	113,27	-20,42	-8,12
Piensos compuestos para bovino	112,82	-17,48	-1,51
Piensos compuestos para ovino	119,01	-18,94	-0,33
Piensos compuestos para porcino	107,57	-28,84	-5,29
Piensos compuestos para aves	107,60	-18,13	-0,21
Piensos compuestos para conejos	122,77	-7,89	-0,78
Productos fitopatológicos	113,33	2	0,08
Servicios veterinarios	114,78	3,1	0,09
Conservación y reparación de maquinaria	121,03	3,08	0,16
Conservación y reparación de edificios	119,98	6,39	0,15
Energía	106,57	-29,74	-3,19
Carburantes	100,37	-39,18	-3,36
Lubricantes	116,18	1,14	0,00
Electricidad	125,59	9,6	0,17
Material y pequeño utillaje	108,33	-1,2	-0,02
Gastos generales	113,09	-4,08	-0,36

Nota: Se señalan en rojo los descensos inferiores al -5 % y en azul las subidas superiores al 5 %.

Indicadores

Índice General de Bienes y Servicios de Uso Corriente

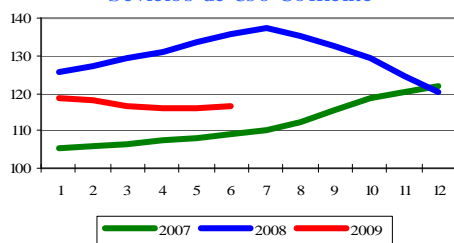

Índice de Precios de Alimentos del Ganado



Índice de Precios de Energía y Lubricantes

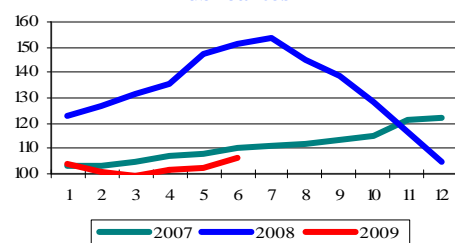

Se pueden consultar detalladamente los datos en nuestra página web en el siguiente enlace:

[www.mapa.es/es/estadistica/pags/PreciosPercibidos/indicadores/indicadores\\_precios.htm](http://www.mapa.es/es/estadistica/pags/PreciosPercibidos/indicadores/indicadores_precios.htm)

# INDICES DE SALARIOS (AGRARIOS)



## JUNIO 2009 - (Base 1985=100)

El índice general de salarios agrarios se situó en junio de 2009 en 349,24, con una subida del 4,24% respecto al mismo mes del año anterior, aunque descendió un -0,19% respecto a mayo de 2009.

El incremento interanual de los asalariados fijos fue algo superior al de los eventuales (+4,49% y +4,03% respectivamente), si bien las nóminas de los trabajadores eventuales descendieron ligeramente (-0,55%) si las comparamos con las del mes de mayo de este mismo año, mientras que las de los trabajadores fijos se mantuvieron prácticamente estables (-0,01%)

Entre los trabajadores fijos, las mayores subidas interanuales las experimentaron los vaqueros o porqueros (7,80%), los pastores (5,62%), los encargados y capataces (5,30%), los tracto-

ristas y maquinistas (4,72%), los guardas y caseros (3,95%), los peones (3,75%) y, finalmente, los hortelanos (+2,51%).

En lo que respecta a los salarios eventuales, los dedicados a la plantación y tala de árboles y los que recolectan productos herbáceos son los que mayor incremento salarial han experimentado este mes, con un +8,41% respecto al mismo mes del año pasado, seguidos de los que manejan ganado (+4,23%) los preparadores del terreno (+4,17%), los que realizan labores complementarias (+3,97%) y, en menor medida, las categorías restantes, excepto la categoría de regantes que sufrió un descenso en su nómina del -2,33% respecto al mismo periodo del año 2008.

Índices de salarios agrarios (base 1985=100)

	Índice mensual	% var. año anterior	% var. mes anterior
<b>Índice general</b>	<b>349,24</b>	<b>4,24</b>	<b>-0,19</b>
<b>Trabajadores fijos</b>	<b>342,15</b>	<b>4,49</b>	<b>-0,01</b>
Encargados, capataces	331,71	5,30	0,07
Tractoristas y maquinistas	343,15	4,72	-0,11
Pastores	352,71	5,62	0,23
Vaqueros o porqueros	355,83	7,89	0,41
Hortelanos	386,93	2,51	0,39
Guardas o caseros	394,17	3,95	0,03
Peón fijo para trabajos diversos	324,91	3,75	-0,23
<b>Trabajadores eventuales (tipos de trabajo)</b>	<b>355,24</b>	<b>4,03</b>	<b>-0,55</b>
Preparación del terreno	365,65	4,17	11,68
Siembra y abonado	387,00	2,08	6,51
Labores complementarias	357,11	3,97	0,30
Riegos	359,77	-2,33	-5,13
Tratamientos de plagas	316,79	1,78	-26,15
Recolección productos herbáceos	363,80	8,41	11,95
Recolección frutas y agrios	341,43	2,14	0,76
Recolección de aceituna	-	-	-
Vendimia	532,21	1,90	-
Poda	-	-	-
Plantación y tala de árboles	359,84	8,41	-1,56
Manejo de ganado	345,61	4,23	-0,21

Nota:

Se señalan en rojo los descensos inferiores al:

-5 %

Se señalan en azul las subidas superiores al:

5 %

Indicadores

Índice General de Salarios Agrario

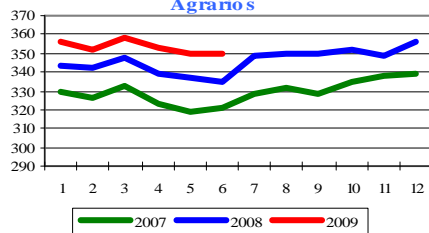

Índice Salario Mano de Obra Fija

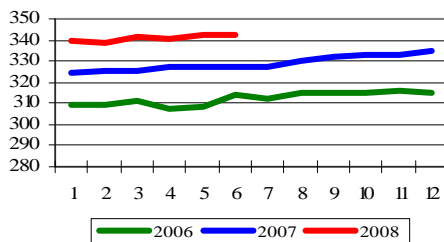

Índice Salario Mano de Obra Eventual

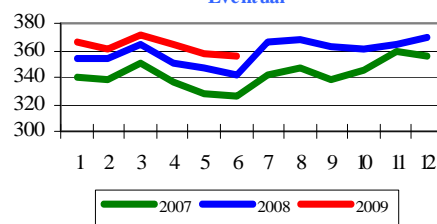



## 3. AGRICULTURA

### 3.1 AVANCES DE SUPERFICIES Y PRODUCCIONES AGRÍCOLAS

AGOSTO 2009

Se presentan las estimaciones disponibles de los cultivos y grupos de cultivos de mayor importancia en España correspondientes al **31 de agosto de 2009, elaboradas con las informaciones remitidas por las Comunidades Autónomas**. Estas estimaciones tienen carácter coyuntural y se actualizan mensualmente.

#### Resumen

Las estimaciones de **producción de cereal de invierno** recibidas indican que la cosecha se sitúa por debajo de las cifras del año pasado, especialmente en el caso de la **cebada, del trigo blando y centeno**.

Se estiman incrementos en las producciones de los siguientes **cultivos industriales: tomate conserva (54,2%) y girasol (3,6%)**. Mientras que desciende las de **pimiento de conserva (0,2%) y remolacha de invierno (5,3%)**.

Por lo que respecta a los **frutales**, las estimaciones ofrecen cifras muy superiores a la campaña precedente en **almendra, manzana sidra, cereza y guinda**, superiores en **ciruela**, muy similares en **plátano**, e inferiores en **melocotón, manzana de mesa, albaricoque, pera y avellana**.

La primera estimación de **producción de cítricos**, todavía bastante preliminar, apunta hacia una cosecha inferior a la de la campaña pasada.

La previsión de **producción vitivinícola**, se sitúa en **37,8 millones** de hectolitros de vino.

Las primeras estimaciones de producción de aceituna y aceite sitúan la **producción de aceite en 1.151.300 toneladas**, superior en un 11,5% a la del año 2008.

#### Cereales de invierno

Cultivo (000. t)	Mes	Prov. 2007	Prov. 2008	Avance 2009	2009 (2008=100)
Trigo Blando	8	5.116,5	5.568,8	3.446,2	61,9
Trigo Duro	8	1.233,0	1.145,5	1.311,1	114,5
Cebada Total	8	11.597,8	11.261,1	7.439,7	66,1
Avena	8	1.302,4	1.148,9	904,4	78,7
Centeno	8	258,8	279,8	175,6	62,8
Triticale	6	135,7	139,2	143,8	103,3
<b>Cereales inv.</b>		<b>19.644,2</b>	<b>19.543,3</b>	<b>13.420,8</b>	<b>68,7</b>
Maíz	8	3.518,5	3.624,9	3.462,1	95,5
Sorgo	7	36,6	20,9	30,8	147,8
Arroz	8	737,6	665,2	861,3	129,5
<b>Total cereal</b>		<b>23.936,9</b>	<b>23.854,3</b>	<b>17.775,1</b>	<b>74,5</b>

Las estimaciones de producción de cereales de invierno recibidas indican que en la cosecha se produce una importante bajada en comparación con las cifras del año

pasado. Los descensos mayores se producen en trigo blando (38,1%), cebada de seis carreras y centeno, ambas con un 37,2%. Estos descensos son más acusados en la Comunidad Autónoma de Andalucía y de Castilla-León. Sin embargo, tanto en trigo duro como en triticale, sí se espera una mayor producción, incrementándose un 14,5% y un 3,3%, respectivamente, con respecto a la campaña anterior.

El avance de la producción de maíz muestra un descenso del 4,5% con respecto a la campaña pasada.

Para la producción de sorgo y de arroz se estiman aumentos, 47,8% y 29,5%, respectivamente.

#### Leguminosas

La estimación de la superficie y producción de leguminosa grano muestra un aumento generalizado con respecto a la campaña anterior, a excepción de las habas secas que presentan una disminución en producción del 15,4%. Destaca el aumento de producción registrado en veza (45%), en yeros (38,1%) y judías secas (22,8).

Cultivos (000. t)	Mes	Prov. 2007	Prov. 2008	Avance 2009	2009 (2008=100)
Remolacha (r. verano)	8	1.401,9	791,2	811,1	102,5
Remolacha (r. invierno)	8	3.913,0	3.282,7	3.108,1	94,7
Girasol	8	703,0	821,9	851,5	103,6
Algodón	8	119,7	55,4	107,6	194,1
Pimiento conserva	8	90,5	80,2	80,1	99,8
Tomate conserva	8	1.571,3	1.590,3	2.452,0	154,2

#### Cultivos industriales

Las estimaciones de producción para la remolacha presentan buenos rendimientos, al registrarse un aumento en la remolacha de verano de un 2,5%, pese al descenso registrado en superficie. La remolacha de invierno refleja descensos en producción con respecto a la campaña anterior (3,8%).

En referencia a la producción de girasol, se estima un incremento de un 3,6% respecto a la campaña precedente.

La estimación de producción de algodón muestra un aumento importante con respecto a la campaña pasada, y se aproxima a la producción de 2007.

Con respecto a la producción de tomate de conserva, se registra un considerable aumento del 54,2% con respecto a la campaña anterior. Por otra parte, para el pimiento de conserva se estima una producción que disminuye ligeramente (0,2%).



## Producciones de hortalizas y frutales

Cultivos (000. t)	Mes	Prov. 2007	Prov. 2008	Avance 2009	2009 (2008=100)
cebolla babosa	8	165,9	152,2	203,0	133,4
cebolla grano	8	791,8	746,7	764,5	102,4
otras cebollas	8	232,6	199,6	279,8	140,2
Manzana sidra	8	101,2	71,6	92,4	128,9
Manzana mesa	8	566,5	615,8	468,1	76,0
Pera total	8	518,1	557,9	440,8	79,0
Albaricoque	8	86,7	103,4	97,1	93,9
Melocotón	8	1.159,3	1.298,7	1.217,0	93,7
Plátano	8	359,0	373,9	354,0	94,7
Almendra	8	203,5	173,7	282,4	162,6
Avellana	8	18,0	24,0	10,5	43,7

La estimación de superficie de tomate de recolección 1-X/31-XII registra un ascenso del 28,6% en comparación con 2008, además de mejorar de forma importante la estimación de julio.

Se aprecian ascensos generalizados tanto en superficie como en producción de cebolla con respecto a la campaña anterior. Destacan en la estimación de producción las otras cebollas (40,2%) y la cebolla babosa (33,4%). Mientras que en cebolla grano el incremento es del 2,4%.

Las previsiones de producción de frutales de pepita apuntan hacia cifras más bajas que las de la campaña pasada (21-24%), salvo la manzana sidra que refleja un incremento del 28,9%.

Las estimaciones de producción de frutas de hueso indican que las cosechas del 2009 seguirán tendencias contrarias: registrándose descensos en melocotón (6,3%) y en albaricoque (6,1%), y ascensos en cereza y guinda (43%), mejorando aún más la previsión anterior, y en ciruela (8,4%). La previsión de producción de plátano refleja un descenso del 5,3%.

Los frutos secos presentan unas previsiones caracterizadas por un aumento considerable en la producción de almendra (62,6%). La avellana registra un descenso acusado del 56,3%, como consecuencia de la extraordinaria cosecha de la campaña precedente.

## Producciones de cítricos

Las **primera estimación**, sitúa las previsiones de producción por debajo de la campaña pasada en las tres grandes especies cítricas (naranja -9,5%, mandarina -8,4% y limón -14,2%). Sin embargo, son datos muy próximos a los de 2007. Habrá que esperar al desarrollo de la campaña cítrica.

Cultivos (000. t)	Mes	Prov. 2007	Prov. 2008	Avance 2009	2009 (2008=100)
Naranja	8	2.746,1	3.453,5	2.779,6	80,5
Mandarina	8	2.024,7	2.212,8	2.026,2	91,6
Limón	8	513,8	723,4	620,3	85,8

## Producciones de uva y vino

La previsión de producciones vitivinícolas sitúa la producción en 37,8 millones de hectolitros de vino. Cifra inferior al cierre de la campaña 2008/09 que alcanzó los 41,58 millones de hectolitros. Esta estimación todavía podrá verse alterada a medida que vaya transcurriendo la campaña.

Cultivos (000. t)	Mes	Prov. 2007	Prov. 2008	Avance 2009	2009 (2008=100)
Uva de mesa	8	286,4	292,9	314,8	107,5
Uva vinificación	8	5.575,6	5.760,3	5.146,6	89,3
Vino + Mosto	8	39.834,3	41.583,3	37.820,0	90,9

Producciones de vino+mosto (miles de hl)



## Producciones de aceituna y aceite

Las primeras estimaciones de producción de aceituna y aceite, sitúan la producción de aceite en 1.151.300 toneladas, mayor en un 11,7% a la del año 2008, y superior a la media de los últimos cinco años.

Cultivos (000. t)	Mes	Prov. 2007	Prov. 2008	Avance 2009	2009 (2008=100)
Aceituna de aderezo	8	497,9	463,9	421,1	90,8
Aceituna de almazara	8	5.724,2	4.951,5	5.361,5	108,3
Aceite	8	1.258,1	1.030,3	1.151,3	111,7

Producciones de aceite (miles de ton)

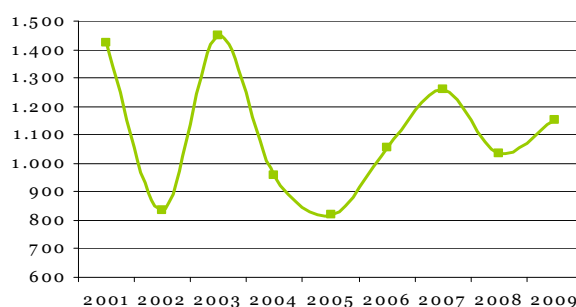

Estos avances se pueden consultar en detalle en la página web del Ministerio de Medio Ambiente y Medio Rural y Marino.

<http://www.mapa.es/es/estadistica/pags/superficie/superficie.htm>



## AVANCES AGOSTO (... Continuación)

### SUPERFICIES Y PRODUCCIONES AGRÍCOLAS AGOSTO 2009

	SUPERFICIES (Miles de Hectáreas)					PRODUCCIONES (Miles de Toneladas)				
	MES(*)	PROVIS. 2007		PROVIS. AVANCE 2009		MES(*)	PROVIS. 2007		PROVIS. AVANCE 2009	
		2007	2008	2009	2008=100		2007	2008	2009	2008=100
<b>CEREALES</b>										
trigo blando	3	1.333,9	1.538,3	<b>1.252,4</b>	81,4	8	5.116,5	5.568,8	<b>3.446,2</b>	61,9
trigo duro	3	495,9	528,7	<b>528,4</b>	99,9	8	1.233,0	1.145,5	<b>1.311,1</b>	114,5
trigo total	3	1.829,8	2.067,0	<b>1.780,8</b>	86,2	8	6.349,5	6.714,3	<b>4.757,3</b>	70,9
cebada total	4	3.220,1	3.462,4	<b>3.058,0</b>	88,3	8	11.597,8	11.261,1	<b>7.439,7</b>	66,1
avena	3	526,8	498,8	<b>563,2</b>	112,9	8	1.302,4	1.148,9	<b>904,4</b>	78,7
centeno	3	111,1	110,0	<b>125,1</b>	113,8	8	258,8	279,8	<b>175,6</b>	62,8
triticale	3	44,6	50,0	<b>61,9</b>	123,7	6	135,7	139,2	<b>143,8</b>	103,3
<b>cereales otoño-</b>		<b>5.732,3</b>	<b>6.188,1</b>	<b>5.588,9</b>	<b>90,3</b>		<b>19.644,2</b>	<b>19.543,3</b>	<b>13.420,8</b>	<b>68,7</b>
maíz	7	354,8	366,1	<b>341,9</b>	93,4	8	3.518,5	3.624,9	<b>3.462,1</b>	95,5
sorgo	6	7,0	6,4	<b>7,2</b>	111,1	7	36,6	20,9	<b>30,8</b>	147,8
arroz	6	102,1	96,1	<b>117,3</b>	122,0	8	737,6	665,2	<b>861,3</b>	129,5
<b>LEG. GRANO</b>										
judías secas	8	8,8	7,0	<b>7,7</b>	108,8	8	11,6	10,4	<b>12,8</b>	122,8
habas secas	8	27,1	22,3	<b>20,4</b>	91,5	8	36,7	29,9	<b>25,3</b>	84,6
lentejas	8	18,2	17,5	<b>23,6</b>	135,1	8	15,4	12,8	<b>12,7</b>	98,8
garbanzos	8	31,6	21,2	<b>26,4</b>	124,7	8	30,1	22,3	<b>23,0</b>	103,4
guisantes secos	8	146,2	108,2	<b>163,9</b>	151,4	8	162,3	144,2	<b>145,1</b>	100,6
veza	8	37,5	22,5	<b>41,8</b>	185,6	8	35,1	26,7	<b>38,7</b>	145,0
yeros	8	15,9	13,3	<b>22,1</b>	165,5	8	14,6	12,6	<b>17,4</b>	138,1
<b>TUBÉRCULOS</b>										
patata extratemprana	4	4,0	3,5	<b>3,7</b>	107,1	4	87,2	75,5	<b>76,1</b>	100,7
patata temprana	6	15,0	14,6	<b>14,1</b>	96,9	6	375,2	356,4	<b>359,9</b>	101,0
patata med. est.	6	46,0	43,8	<b>44,7</b>	102,0	8	1.249,9	1.176,8	<b>1.227,2</b>	104,3
patata tardía	8	24,3	23,2	<b>22,6</b>	97,5	8	805,9	756,7	<b>783,5</b>	103,5
<b>C. INDUSTRIALES</b>										
remolacha azucarera	6	26,3	13,6	<b>11,7</b>	86,7	8	1.401,9	791,2	<b>811,1</b>	102,5
remolacha azucarera	6	47,5	38,7	<b>37,8</b>	97,7	8	3.913,0	3.282,7	<b>3.108,1</b>	94,7
algodón	7	63,8	52,6	<b>57,9</b>	110,1	8	119,7	55,4	<b>107,6</b>	194,1
girasol	6	601,0	724,7	<b>842,9</b>	116,3	8	703,0	821,9	<b>851,5</b>	103,6
soja	5	0,6	0,2	<b>1,1</b>	700,0	7	1,1	0,4	<b>3,0</b>	759
colza	7	16,8	11,7	<b>18,5</b>	158,1	7	32,5	21,4	<b>30,3</b>	141,6
tomate conserva	6	23,3	24,5	<b>35,2</b>	143,4	8	1.571,3	1.590,3	<b>2.452,0</b>	154,2
pimiento conserva	7	3,1	3,0	<b>2,6</b>	88,6	8	90,5	80,2	<b>80,1</b>	99,8
<b>C. FORRAJEROS</b>										
maíz forrajero	8	92,1	75,4	<b>93,1</b>	123,5	8	3.868,7	3.259,3	<b>3.686,3</b>	113,1
alfalfa	8	247,1	222,6	<b>238,8</b>	107,3	8	12.373,6	11.273,1	<b>10.972</b>	97,3
veza para forraje	8	55,0	56,8	<b>71,5</b>	125,8	8	722,5	847,7	<b>1.030,7</b>	121,6

Agricultura

(\*) Mes al que corresponde la última estimación



# AVANCES AGOSTO (... Continuación)



## SUPERFICIES Y PRODUCCIONES AGRÍCOLAS AGOSTO 2009

	SUPERFICIES (Miles de Hectáreas)					PRODUCCIONES (Miles de Toneladas)				
	PROVIS. PROVIS. AVANCE 2009				2008=100	PROVIS. PROVIS. AVANCE 2009				2008=100
	MES(*)	2007	2008	2009		MES(*)	2007	2008	2009	
<b>HORTALIZAS</b>										
espárrago	7	9,5	10,9	<b>10,3</b>	94	7	36,0	47,5	<b>48,8</b>	102,7
sandía	4	16,1	15,4	<b>16,2</b>	105,3	7	731,5	721,8	<b>782,7</b>	108,4
melón	4	38,6	36,0	<b>31,8</b>	88,4	7	1.141,9	1.021,8	<b>1.020,6</b>	99,9
tomate (rec. 1-vi/30-ix)	4	34,9	37,1	<b>47,0</b>	126,6	8	2.160,4	2.229,1	<b>2.871,2</b>	128,8
tomate (rec. 1-x/31xii)	8	7,4	7,0	<b>9,1</b>	128,6		634,7	618,4		
fresa y fresón	8	6,7	6,8	<b>7,1</b>	104,6	8	263,9	267,5	<b>263,7</b>	98,6
alcachofa	6	16,8	16,4	<b>16,5</b>	100,6	6	212,4	203,9	<b>198,9</b>	97,6
ajo	8	16,1	15,9	<b>16,4</b>	103,6	8	142,4	142,5	<b>157,7</b>	110,6
cebolla babosa	8	3,7	3,5	<b>4,4</b>	124,2	8	165,9	152,2	<b>203,0</b>	133,4
cebolla grano	6	12,9	12,4	<b>12,8</b>	103,5	8	791,8	746,7	<b>764,5</b>	102,4
guisantes verdes	6	10,4	10,2	<b>12,4</b>	121,8	6	55,1	66,9	<b>81,7</b>	122,1
habas verdes	6	7,9	8,5	<b>8,9</b>	105,0	6	64,7	70,4	<b>72,7</b>	103,2
<b>FRUTALES</b>										
manzana sidra						8	101,2	71,6	<b>92,4</b>	128,9
manzana de mesa						8	566,5	615,8	<b>468,1</b>	76,0
pera total						8	518,1	557,9	<b>440,8</b>	79,0
albaricoque						8	86,7	103,4	<b>97,1</b>	93,9
cereza y guinda						6	72,6	62,9	<b>90,0</b>	143,0
melocotón						8	1.159,3	1.298,7	<b>1.217,0</b>	93,7
ciruela						6	191,1	184,6	<b>200,1</b>	108,4
plátano						8	359,0	373,9	<b>354,0</b>	94,7
almendra						8	203,5	173,7	<b>282,4</b>	162,6
avellana						8	18,0	24,0	<b>10,5</b>	43,7
<b>CÍTRICOS</b>										
naranja dulce						8	2.746,1	3.453,5	<b>2.779,6</b>	80,5
mandarina						8	2.024,7	2.212,8	<b>2.026,2</b>	91,6
limón						8	513,8	723,4	<b>620,3</b>	85,8
<b>VIÑEDO</b>										
uva de mesa						8	286,4	292,9	<b>314,8</b>	107,5
uva vinificación						8	5.575,6	5.760,3	<b>5.146,6</b>	89,3
vino + mosto						8	39.834,3	41.583,3	<b>37.820,0</b>	90,9
<b>OLIVAR</b>										
aceituna de aderezo						8	497,9	463,9	<b>421,1</b>	90,8
aceituna de almazara						8	5.724,2	4.951,5	<b>5.361,5</b>	108,3
aceite						8	1.258,1	1.030,3	<b>1.151,3</b>	111,7

Agricultura

(\*) Mes al que corresponde la última estimación





## 3.2 COYUNTURA AGRARIA

### PRECIOS SECTOR AGRÍCOLA - SEPTIEMBRE 2009

Se observa una recuperación de los precios de los productos agrícolas en este mes, salvo en cereales. Se constatan apreciaciones importantes en el sector hortofrutícola.

En tasas interanuales, predominan las variaciones porcentuales negativas, especialmente en cereales, vinos de mesa, aceite de girasol y fruta de pepita.

PRODUCTOS	Precio Medio Septiembre 09	Variación % Sp.09/Ag.09	Variación % Sp.09/Sp.08
Trigo blando panificable (1)	175,32	-2,73	-23,92
Cebada pienso (1)	134,49	-1,89	-25,49
Maíz grano (1)	146,49	-9,10	-27,90
Alfalfa (1)	144,47	-1,91	-20,88
Vino blanco mesa (2)	1,86	0,00	-28,95
Vino tinto mesa (2)	2,35	-0,21	-18,26
Aceite de oliva virgen (3)	243,41	7,80	7,12
Aceite de oliva lampante (3)	236,52	6,37	5,94
Aceite girasol refinado (3)	65,63	-0,72	-41,09
Clementina (3)	29,09	-1,93	7,32
Límón (3)	30,55	77,29	0,53
Melocotón (3)	41,77	46,08	-11,05
Manzana Golden (3)	24,42	16,82	-31,77
Pera Blanquilla (3)	47,49	17,35	-12,30
Tomate liso (3)	54,30	26,03	5,08
Melón Piel de Sapo (3)	33,68	161,81	11,30
Sandía (3)	24,86	110,77	32,52
Calabacín (3)	31,50	12,89	-27,17
Pimiento Verde Italiano (3)	52,59	62,86	-2,63
Lechuga Romana(4)	22,61	15,32	-18,59
Judía Verde Plana (3)	192,50	7,57	23,60
Patata (3)	15,32	-9,07	-44,02

(1) €/t ; (2) €/hectógrado ; (3) €/100 kg ; (4) €/100 Unidades

Fuente: S. G. Estadística. MARM

El precio de los **cereales** ha tenido una evolución negativa en este mes, con descenso de cotizaciones en maíz grano (-9,10%), trigo blando panificable (-2,73%) y cebada pienso (-1,89%). En tasas interanuales las variaciones son de signo negativo superiores al- 20% en los tres cereales).

#### Evolución Precios Trigo Blando Panificable

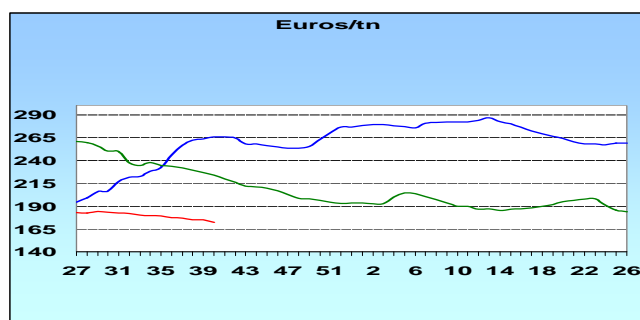

(□ 2006/07, □ 2007/08, □ 2008/09)

Estabilidad en el mercado de los **vinos a granel** a lo largo de septiembre. Con respecto al mismo mes de 2008 las variaciones son negativas, tanto en blancos (-28,95%) como en tintos (-18,26%).

#### Evolución Precios Vino Blanco de Mesa

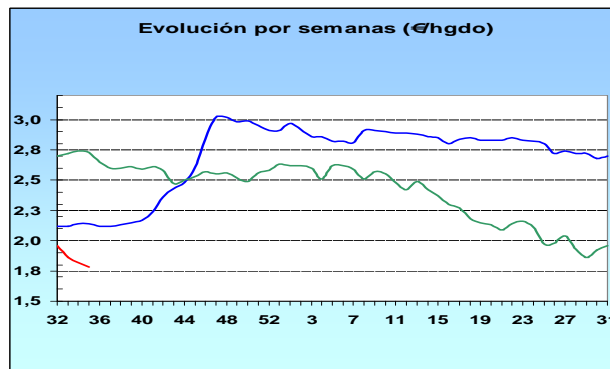

(□ 2006/07, □ 2007/08, □ 2008/09)

Se mantiene la tendencia alcista en el mercado del **aceite de oliva**. En tasas mensuales, sube el virgen un 7,80% y el lampante un 6,37%. Se mantiene estable el de girasol refinado. Las variaciones porcentuales interanuales son positivas en los de oliva (7,12% en el virgen y 5,94% en el lampante) y negativa en el de girasol refinado (-41,09%).

#### Evolución Precios Aceite de Oliva Virgen

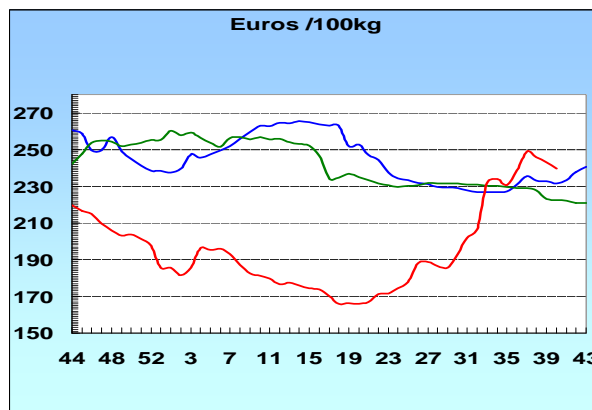

(□ 2006/07, □ 2007/08, □ 2008/09)

Si bien es importante la subida registrada en **limón Fino** con respecto al mes anterior (77,29%), su cotización se mantiene en niveles similares a los constatados en septiembre 2008. Baja la **clementina** con respecto a agosto (-1,93%), pero en tasas interanuales la variación es positiva (7,32%).

En **frutas de pepita** se registra una evolución positiva en septiembre, con tasas mensuales próximas al 17% en pera y manzana. Las variaciones interanuales son negativas (-31,77% en manzana Golden y -12,30% en pera Blanquilla).

Evolución muy positiva de las cotizaciones de las principales **hortalizas** de seguimiento. En tasas mensuales destaca la subida en melón Piel de Sapo (161,81%) y en sandía (110,77%). Mal comportamiento de la **patata**, con tasas negativas, tanto mensuales (-8,85%), como interanuales (-44,02%).

<http://www.mapa.es/es/estadistica/pags/preciosregistro/testigo.asp>

### 3.3 RED CONTABLE AGRARIA NACIONAL



#### Orientación Técnico-Económica “Horticultura Invernadero”. 2007p

##### Principales resultados

El documento que se presenta expone, para la Orientación Técnico Económica “Horticultura de Invernadero”, los principales resultados económicos medios provisionales por explotación, correspondientes al ejercicio contable del año 2007, obtenidos mediante el Programa “Red Contable Agraria Nacional”.

Con respecto a las características generales, la explotación agraria media de esta Orientación Técnico-Económica en el año 2007 posee 1,7 ha de SAU, sin representación de ganadería y 1,4 UTAs de volumen de mano de obra.

Las cifras nacionales suponen una variación, respecto a 2006, de incrementos del 10% en SAU y 14% en la mano de obra, derivadas de las diferencias entre 1,5 ha y 1,7 ha y entre 2,1 UTAs 2,4 UTAs. Comparando estas cifras con la media de los últimos cinco años, se aprecia una disminución de la SAU del -2,3% en SAU y de -1,6% en mano de obra.

Las principales variables económicas ofrecen, para el año 2007, los siguientes saldos medios: producción bruta:

70.235€, subvenciones: 89€, consumos intermedios: 22.686€, Renta Agraria: 44.798€ y disponibilidades empresariales: 30.024€.

Estas mismas variables, respecto al año anterior y la media de los cinco últimos años, presentan respectivamente las siguientes variaciones: producción bruta, 20% y -0,3%; consumos intermedios, 40% y 2,3%; renta agraria, 15% y -2% y disponibilidades empresariales 10% y -5%.

El ratio obtenido como cociente entre los valores de la renta agraria y la producción bruta alcanzó una cifra media de 63,8. Este mismo ratio comparado con el obtenido en 2006 ha disminuido un -7% y comparado con los valores medios del último quinquenio se aprecia también una disminución del -5%.

##### Principales resultados por tamaño de explotación. (Año 2007p).

Aunque los intervalos utilizados en la encuesta son más numerosos, por incluir explotaciones de menor y mayor tamaño, los tres intervalos especificados a continuación resultan ser los más representativos.

CONCEPTO	Tamaño (intervalos de UDEs)			
	Total	8-16	16-40	40-100
<b>Características Generales</b>				
Sau (ha )	1,7	1,1	2,1	4,8
Unidades Ganaderas (UG)	0,0	0,0	0,0	0,0
Mano de obra Total (UTAs)	2,4	2,2	2,9	4,2
<b>Ingresos y Gastos (€)</b>				
<b>Producción Bruta (PB)</b>	<b>70.235</b>	<b>49.089</b>	<b>91.971</b>	<b>178.862</b>
Producción Bruta Vegetal (PBv)	70.182	49.087	91.887	178.769
Producción Bruta Animal (Pba)	5	0	0	22
Subvenciones (SB)	89	12	14	339
<b>Producción Final Agraria (PFA)</b>	<b>70.235</b>	<b>49.089</b>	<b>91.971</b>	<b>178.862</b>
Consumos Intermedios (CI)	22.686	16.260	28.452	60.550
<b>VAB a precios de mercado (VABpm)</b>	<b>47.549</b>	<b>32.829</b>	<b>63.519</b>	<b>118.312</b>
<b>VAN coste factores (RA)</b>	<b>44.798</b>	<b>30.747</b>	<b>59.365</b>	<b>112.105</b>
<b>Disponibilid. Empresariales (DE)</b>	<b>30.024</b>	<b>20.705</b>	<b>41.039</b>	<b>75.973</b>
<b>Ratios</b>				
PBvegetal/Sau (€/ha)	41.284	44.625	43.756	37.244
PBanimal/UG (€/UG)				
Costes espec. Cult/ SAU (€/ha)	9.276	9.987	9.952	9.442
Costes espec. Ganado/ UG (€/UG)				
VAN coste factores / PB	63,8	62,6	64,5	62,7
Disp. Empresariales / PB	42,7	42,2	44,6	42,5

Siguientes puntos a destacar:

- Se consideran tres intervalos objeto de estudio: de 8-16 UDEs, de 16-40 UDEs y de 40-100 UDEs, observándose que la mayor parte de las explotaciones se concentran en el intervalo intermedio.
- Todos los conceptos recogidos en el apartado “Ingresos y Gastos” prácticamente mantienen la proporción de 1:2:4 entre los valores de las tres clases de intervalos analizados.

##### Principales componentes de la Renta Agraria por tamaño de explotación

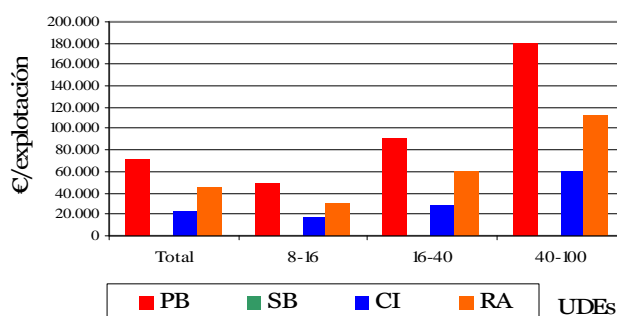



## OTE “Horticultura Invernadero” (...Continuación)

- Los ratios analizados, en la mayoría de los casos, se presentan más favorables para las explotaciones de tamaño medio.

Principales ratios técnicos por tamaño de explotación

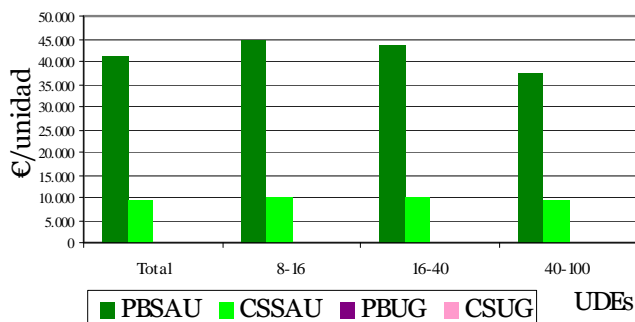

### Principales costes de producción. (Año 2007p).

Los costes medios por explotación más importantes y su estructura de reparto se resumen a continuación:

- Los Costes Medios Totales por explotación y su variación, respectivamente con respecto al año anterior y a la media de los 5 últimos años, suponen: 37.913€; 136% el -2,9%.
- Estas mismas variables para los Consumos Intermedios Específicos de producciones vegetales suponen: 15.072€; 80%; 1,7%. Los conceptos más destacados son: los abonos, con un valor de 4.695€, las semillas con 4.338€ y los fitosanitarios con 4.249€ y una aportación de media alrededor del 11%.
- Los Consumos Intermedios Generales suponen 7.586€ con variaciones en los períodos considerados de 10% y 3,5%. Destacan los 2.152€ que se dedican a energía (sobre un 5% de peso), los 2.014€ destinados a agua (5% de la estructura de costes) y los 1.865€ de otros gastos.
- Los Otros Gastos presentan cifras y variaciones de 15.227€; -15%; -10% y aportan partidas importantes, como el caso de los salarios pagados (11.053€; -20%; -14%) y las amortizaciones (3.836€; -0,3%; 0,9%) que suponen, respectivamente el 33% y el 10,0% de la estructura.

### Principales resultados por CC.AA. (Año 2007p).

A continuación se exponen los principales resultados medios de las explotaciones para esta orientación en las CC.AA. más representativas.

Las principales conclusiones son las siguientes:

- Las Comunidades Autónomas que concentran el mayor número de explotaciones representadas en la muestra, dedicadas a “hortícolas en invernadero” son Andalucía, Canarias y Murcia.
- LA SAU media nacional de las explotaciones es de 1,7 ha, destacando Murcia con 6,6 ha en el extremo opuesto está el P. Vasco con 0,6 ha; Andalucía alcanza un valor de 1,4ha.
- La Producción Bruta Total nacional asciende a 70.235; Murcia con casi 100.00€ y Canarias con 80.000€ exceden de la media; mientras que Andalucía se encuentra con valores próximos a 68.000€.
- En cuanto a la Renta Agraria, la media nacional ofrece valores de 45.000€, destacando cifras superiores a la media en Murcia con 65.000€, valores próximos a la media en Andalucía e inferiores en Canarias con 50.000€ y P. Vasco con 30.000€.

### Objeto y difusión.

La Red Contable Agraria Nacional es un instrumento que **permite evaluar la renta de las explotaciones agrarias** y el impacto producido por la toma de decisiones de la política agraria. Se rige por el Reglamento 79/65 del Consejo de la UE, lo que significa que son los mismos principios contables los utilizados en todos los países; se trata pues, de la única fuente de microdatos completa en España y armonizada con el resto de los países de la UE.

Debido a la magnitud de la encuesta, se obtienen resultados al año y medio siguiente al año de referencia. Existe una publicación anual de la unidad estadística del MARM donde se recoge información más detallada.

Los resúmenes se publican en: el Boletín Mensual Estadística del MARM, el Anuario del Ministerio y se remiten al Comité RICA de la UE.

## 3.4 INSCRIPCIONES DE MAQUINARIA AGRÍCOLA



JULIO 2009

Los datos recibidos de la Dirección General de Recursos Agrícolas y Ganaderos del MARM, referentes a **inscripciones de maquinaria agrícola en el periodo de enero a julio de 2009**, reflejan, en conjunto, una cifra bastante inferior a la del mismo periodo del año 2008.

El análisis individualizado por tipos de máquinas muestra que, en este periodo, la cifra de **tractores** inscritos es inferior en un 24,3% a la del año 2008 y en un 22,8 % a la del año 2007.

Inscripciones de Tractores (ud.)

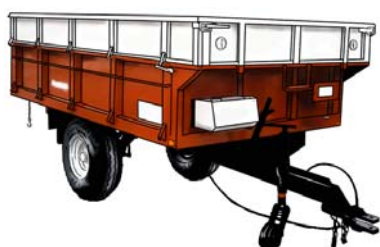
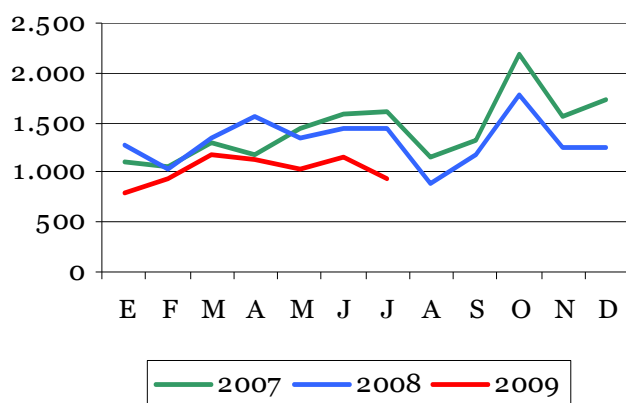

En el caso de las **máquinas automotrices** se observa un descenso del número de inscripciones en este periodo respecto a los datos del año 2008 (-16.7%), y también respecto al 2007 (-1.3 %).

Inscripciones de Máquinas Automotrices (ud.)

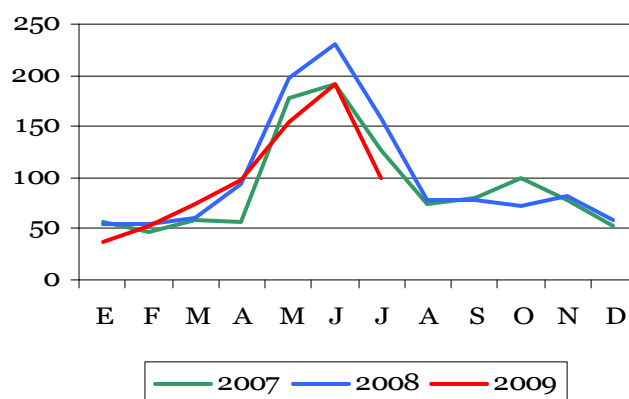

Agricultura

En cuanto a los **remolques**, el total del periodo registra también un número de inscripciones inferiores a las del año pasado (-23,0%), así como un descenso del 16.9% respecto a las registradas en el año 2007.

Inscripciones de Remolques (ud.)

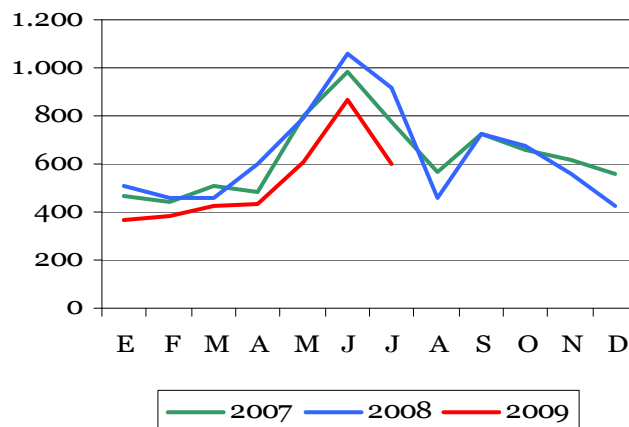

Para una información más detallada, consultar la página web del MARM.  
<http://www.mapa.es/es/estadistica/pags/medios/maquinaria/maquinaria.htm>



# 4. AGUA

## 4.1 PRECIPITACIONES

**Septiembre** ha sido un mes húmedo para el conjunto peninsular. Llegó a ser muy seco en Galicia, León, Segovia y Tarragona, y muy húmedo en Levante, Sudeste, Cuenca, Granada y Almería, con núcleos de extremadamente húmedo en Castellón, Alicante y Baleares.

En septiembre se dio un episodio de precipitaciones intensas, entre los días 26 y 29, que afectó a las regiones mediterráneas, dando lugar a lluvias muy intensas en puntos de Valencia, Murcia, este de Andalucía y Baleares, con totales acumulados de precipitación que superaron localmente los 300 mm. en puntos del sur de la provincia de Valencia y del litoral sur de Castellón.

SEPTIEMBRE - PRECIPITACIÓN POR CUENCAS

CUENCAS	Pm	Pe	CA	PA
NORTE Y NW	83,6	42,7	S	42,7
DUERO	37,2	17,0	S	17,0
TAJO	34,8	24,3	S	24,3
GUADIANA	27,6	28,2	H	28,2
GUADALQUIVIR	23,9	37,9	H	37,9
SUR	23,4	45,8	MH	45,8
SEGURA	33,3	102,6	MH	102,6
JÚCAR	43,3	116,4	MH	116,4
EBRO	49,5	46,0	N	46,0
PIRINEO ORIENTAL	76,9	57,2	S	57,2
VERTIENTE ATLÁNTICA	40,3	29,1	S	29,1
VERTIENTE MEDITERRÁNEA	46,8	67,5	H	67,5
<b>MEDIA PENINSULA</b>	<b>42,7</b>	<b>44,0</b>	<b>N</b>	<b>44,0</b>

EFEMÉRIDES SEPTIEMBRE	
Castellón	329,8 l/m <sup>2</sup>
Alicante	309,3 l/m <sup>2</sup>
Murcia	112,6 l/m <sup>2</sup>
Aeropuerto de Palma	222,3 l/m <sup>2</sup>
Aeropuerto de Menorca	193,1 l/m <sup>2</sup>
Aeropuerto de El Hierro	13,6 l/m <sup>2</sup>

Agua

Pm=Precipitación media de los 10 últimos años.  
 Pe=Precipitación media estimada del mes.  
 CA = Carácter de la precipitación del mes (serie 1947-2006).  
 PA=Precipitación estimada acumulada desde 1º de septiembre.

Con ello, se cierra el **año hidrológico 2008-2009** que ha sido más seco de lo normal, dado que el valor medio de la precipitación sobre España ha sido de 570 mm., lo que supone en torno a un 12% menos que el valor normal, con un déficit medio de precipitación de unos 80 mm. Este déficit se concentró principalmente en las regiones del centro y oeste peninsulares, mientras que en las regiones mediterráneas, con excepción de Cataluña y en parte de las cantábricas, el año ha sido en general húmedo a muy húmedo.

CARACTER DE LA PRECIPITACIÓN - SEPTIEMBRE 2009

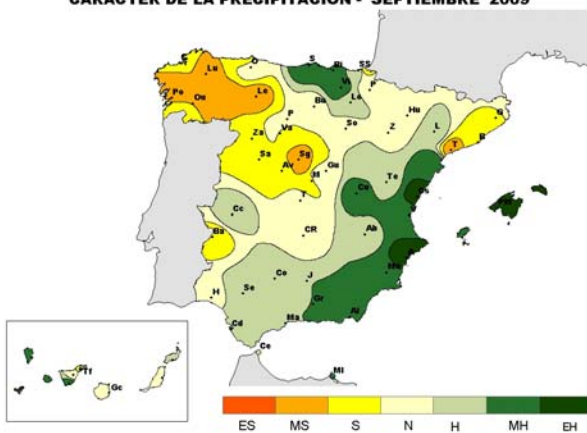

AÑO HIDROLÓGICO 2008-2009  
 porcentaje de precipitación respecto a la normal  
 (1 de octubre de 2008 a 30 de septiembre de 2009)

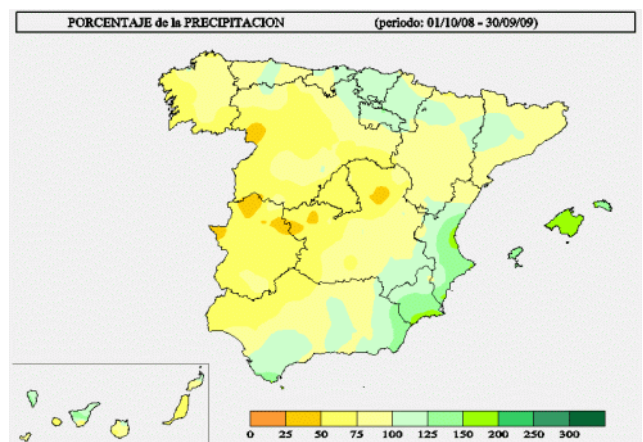

Fuente: AEMET

## 4.2 RESERVAS HIDRÁULICAS



A 20 de **octubre** de 2009, la **reserva hidráulica peninsular** era de 22.547 hm<sup>3</sup>, encontrándose al 41,5% de su capacidad tras una reducción de 866 hm<sup>3</sup> desde el 15 de septiembre.

En dicha fecha, la reserva de los embalses de **uso consuntivo**, era de 13.134 hm<sup>3</sup>, el 35,5% de su capacidad, tras una reducción mensual de 452 hm<sup>3</sup>.

Por su parte, la reserva de los embalses destinados a **generación hidroeléctrica** era de 9.413 hm<sup>3</sup>, encontrándose al 54,1% de su capacidad tras un descenso mensual de 414 hm<sup>3</sup>.

Respecto a la comparación con el año anterior, la reserva hidráulica peninsular actual era inferior en 0,9 puntos porcentuales y también inferior en 4,7 puntos porcentuales en relación con la reserva media de los últimos diez años.

RESERVAS EMBALSES				
Situación a: 20 de octubre de 2009	Actual		Año anterior	Media 10 años
	(hm <sup>3</sup> )	(%)		
USO CONSUNTIVO	13.134	35,5	35,9	40,7
USO HIDROELÉCTRICO	9.413	54,1	56,2	57,7
<b>TOTAL PENINSULAR</b>	<b>22.547</b>	<b>41,5</b>	<b>42,4</b>	<b>46,2</b>

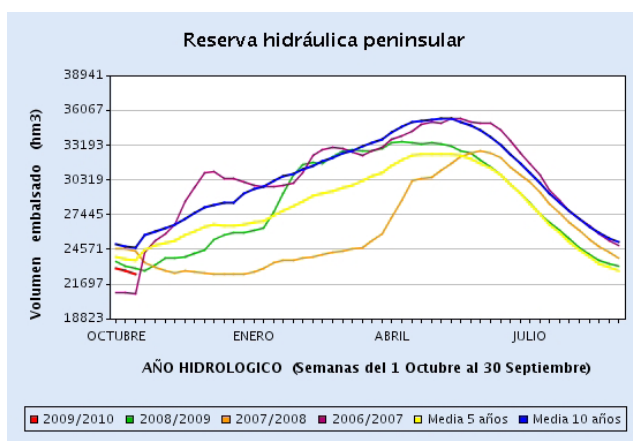

Situación a: 20 octubre 2009	Actual (hm <sup>3</sup> )	(%)	Año anterior	Media 10 años
GALICIA COSTA	357	52,2	53,1	46,0
MIÑO-SIL	1.845	60,9	51,6	51,7
CANTÁBRICO	360	57,6	69,8	58,7
C. I. DEL PAIS VASCO	13	61,9	76,2	63,3
DUERO	3.520	47,2	50,6	48,7
TAJO	3.772	34,3	41,9	45,0
GUADIANA	3.289	38,1	44,6	55,2
C. ATL. ANDALUZA	826	44,0	30,5	50,9
GUADALQUIVIR	2.705	36,7	31,7	45,4
C. MED. ANDALUZA	403	38,3	22,7	31,5
SEGURA	297	26,0	15,1	13,6
JÚCAR	991	29,8	21,8	19,9
EBRO	3.696	49,9	53,7	50,6
C. I. DE CATALUÑA	473	63,9	53,1	45,9
<b>VERT. ATLANTICA</b>	<b>16.687</b>	<b>41,0</b>	<b>43,1</b>	<b>48,9</b>
<b>VERT. MEDITERR.</b>	<b>5.860</b>	<b>42,9</b>	<b>40,3</b>	<b>37,7</b>
<b>TOTAL PENINSULA</b>	<b>22.547</b>	<b>41,5</b>	<b>42,4</b>	<b>46,2</b>

Fuente: D. G. del Agua

## 4.3 AGUAS SUBTERRÁNEAS

Todos los datos, gráficos y mapa, están referidos a la situación en agosto de 2009, respecto de agosto 2008.

En el cuadro, los valores negativos o positivos indican, respectivamente, un descenso o ascenso en agosto de 2009. La tercera columna indica la variación del índice en agosto 2009 respecto del mismo mes de 2008, referido al máximo embalse conocido en los meses de agosto

En los gráficos siguientes, la línea azul representa la evolución, durante los últimos doce meses, del nivel medio de las aguas subterráneas en la demarcación hidrográfica correspondiente, referido a la posición de agosto de 2008, y ponderado según la extensión y porosidad de los acuíferos que intervienen en el cómputo. En ellos se muestran también las posiciones máxima (línea verde) y mínima (línea roja) que para cada mes han sido registradas en el periodo histórico de medidas disponibles.

### VARIACIÓN NIVELES MEDIOS Y ALMACENAMIENTO

CUENCA	Diferencia de niveles medios (m)	Variación del Almacenamiento (%)
CANTÁBRICO MIÑO-LIMIA	-0,3	-10,6%
DUERO	-0,7	-14,1%
TAJO	-1,5	-13,6%
C. MEDITERRÁNEA ANDALUZA	1,0	19,2%
SEGURA	0,8	7,1%
JÚCAR	2,1	21,3%
EBRO	-2,9	-21,7%
BALEARES	1,2	23,5%



## AGUAS SUBTERRÁNEAS (...Continuación)

### EVOLUCIÓN DE NIVELES MEDIOS Y DEL ESTADO RELATIVO DE LAS RESERVAS ALMACENADAS

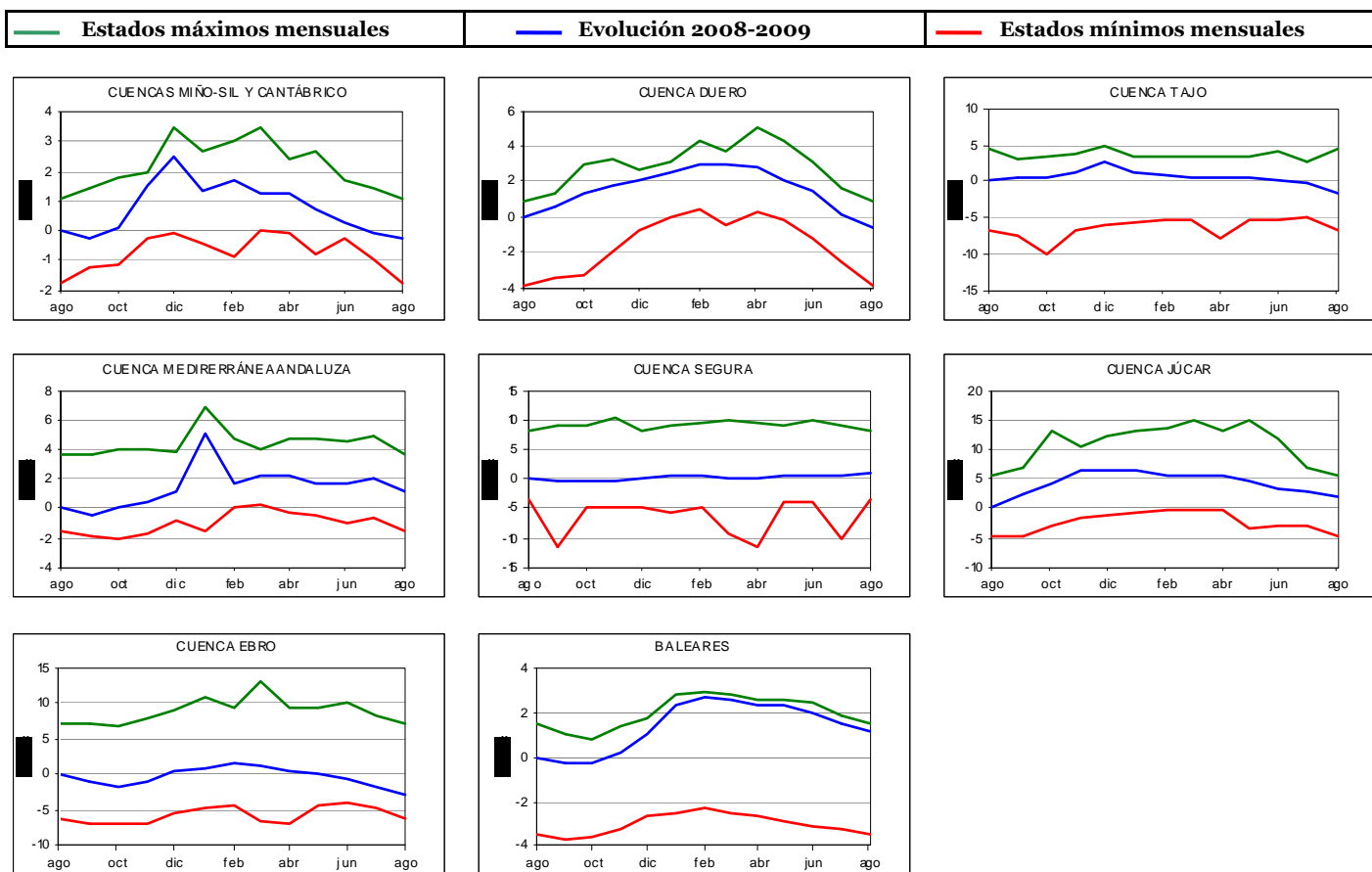

Los gráficos expuestos resultan de agregaciones por cuencas hidrográficas. Dentro de cada una de las 6 demarcaciones intercomunitarias y en la Cuenca Mediterránea Andaluza y Baleares, existen algunas diferencias en función de las circunstancias de situación geográfica y de explotación de las diversas masas de agua subterránea.

En el mapa siguiente se muestran las diferencias de llenado, entre agosto 2009 y agosto de 2008, diferenciado por masas de agua subterránea, comparando los niveles disponibles en 966 piezómetros que se reparten en un total de 293 masas de agua subterránea.

#### DIFERENCIA LLENADO MASAS (AGOSTO 2009-2008)

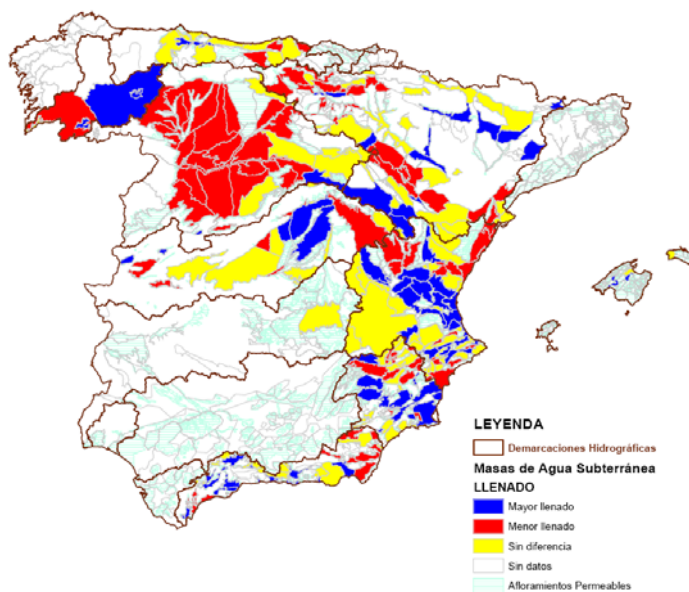

Fuente: D. G. del Agua

#### VARIACIÓN LLENADO EN Nº DE MASAS POR CUENCA

CUENCA	Nº Masas Cuenca	Mayor Llenado	Menor Llenado	Sin diferencia	Sin datos
MIÑO-LIMIA CANTÁBRICO	17	4	9	4	29
DUERO	30	2	6	22	34
TAJO	20	5	8	7	4
GUADIANA	1	0	1	0	19
CUENCA MEDITERRÁNEA ANDALUZA	43	17	15	11	24
SEGURA	38	15	13	10	25
JÚCAR	72	24	29	19	44
EBRO	67	14	27	26	38
BALEARES	5	3	2	0	85



# 5. ALIMENTACIÓN



## 5.1 CONSUMO ALIMENTARIO EN EL HOGAR - AGOSTO 2009

### Panel de Consumo Alimentario

#### Consumo en Agosto de 2009

Valor gastado en Alimentación: 4.452 millones de Euros

Cantidades compradas: 2.243 millones de Kg. / Ltr.

#### Evolución con respecto a Agosto de 2008

Evolución del gasto: -6,2%

Evolución de las cantidades compradas: -0,5%

La disminución en las cantidades compradas en el mes de Agosto de 2009 con respecto al mismo mes del año anterior, se presenta de manera más pronunciada en las categorías de T. Vinos y Espumosos (-19,8%), Bebidas Alcohólicas Alta Graduación (-11,0%), Pan (-10,6%), T. Pesca (-3,8%) y Agua de Bebidas Envas. (-2,5%). Sin embargo crece el consumo de Bebid. Refr. y Gaseosas (+6,0%), T. Hortalizas y Patatas Frescas (+3,7%) y T. Frutas Frescas (+1,1%).

La disminución del gasto en T. Alimentación (-6,2%) afecta a todas las categorías a excepción de Beb.Refr. y Gaseosas (+2,5%), disminuyendo sobretodo el gasto de productos como T. Aceite (-16,2%), T. Frutas Frescas (-15,5%), T. Vinos y Espumosos (-13,5%), Pan (-7,7%), T. Pesca (-6,7%), Beb.Alcoh.A Alta Grad. (-6,1%), Leche+Deriv.Lácteos (-5,7%) y T. Hortalizas y Patatas Frescas (-5,1%).

#### Año móvil (Septiembre 2008 a Agosto 2009)

Valor gastado en Alimentación: 65.273 millones de Euros

Cantidades compradas: 29.246 millones de Kg./ Ltr.

#### Evolución con respecto al año móvil anterior (Septiembre 2007 a Agosto 2008)

Evolución del gasto: -0,9%

Evolución de las cantidades compradas: +0,3%

Los productos que han tenido mayor incremento en la cantidad comprada en el total del año con respecto al año anterior han sido: las Cerezas (+48,7%), Leche Pasterizada (+16,5%), los Albaricoques (+13,9%), la Sandía (+10,6%), las Fresas/Fresones (+10,7%), el Melón (+8,2%), las Uvas (+7,7%), los Pimientos (+7,5%), el Aceite de Girasol (+7,5%), los Kiwis (+7,1%), el Queso (+6,9%), y la Carne Transformada (+6,3%).

Por el contrario, en este último año los productos con mayor descenso de compras en volumen han sido: la Carne de Ovino/Caprino (-13,1%), las Bebidas Espirituosas (-11,5%), el Vino de Mesa sin D.O (-11,4%), el Pan (-10,3%), los Espumosos/Cavas D.O (-9,7%), las Peras (-4,9%) y las Lechugas/Esc./Endivia (-4,6%).

### \*COMENTARIOS\*

#### Agosto 2009 <> Agosto 2008

El consumo alimentario en los hogares españoles disminuyó ligeramente en el mes de Agosto de 2009 (-0,5%) respecto a Agosto de 2008, mientras que el gasto alimentario disminuyó todavía más (-6,2%) por el descenso de los precios este mes en un -5,7%.

Si nos remontamos a meses anteriores, este mes se observa una desaceleración del consumo (-0,5%) con respecto a la tendencia de crecimiento de los dos meses anteriores: Junio (+5,8%), y Julio (+2,6%). Este mes se une a las evoluciones negativas de los meses de Mayo (-3,9%), Marzo (-1,8%) y Febrero (-2,8%); en los meses de Enero (+4,3%) y Abril (+2,3%) la evolución fue positiva.

#### Año móvil (Septiembre 2008 a Agosto 2009) <> (Septiembre 2007 a Agosto 2008)

A nivel consolidado, en el último año móvil (Septiembre 2008 a Agosto 2009) se observa cierto crecimiento en Volumen respecto al mismo periodo del año anterior (+0,3%), sin embargo el gasto disminuye en este periodo (-0,9%) por la disminución de los precios de los productos de Alimentación en torno a un -1,2%.

	TAM Agosto 09	% Variación Tam Agosto 09 vs Tam Agosto 08	% Variación Junio 09 vs Junio 08	% Variación Julio 09 vs Julio 08	% Variación Agosto 09 vs Agosto 08
<b>Volumen (Millones Kgs/Lts.)</b>	29.245,97	0,3%	5,8%	2,6%	-0,5%
<b>Valor (Millones €)</b>	65.272,75	-0,9%	0,2%	-3,5%	-6,2%
<b>Precio Medio</b>	2,23	-1,2%	-5,3%	-5,9%	-5,7%
<b>Consumo x Capita</b>	642,38	-1,2%	3,8%	0,7%	-2,3%
<b>Gasto x Capita</b>	1.434,31	-2,3%	-1,6%	-5,3%	-7,9%

TAM: Tiempo Anual Móvil



# CONSUMO ALIMENTARIO EN EL HOGAR - AGOSTO (...Continuación)

TAM AGOSTO 2009

TOTAL ALIMENTACIÓN (HOGAR)	
<b>CONSUMO PER CAPITA</b>	<b>VOLUMEN EN LA CESTA DE LA COMPRA</b>
<b>642,38</b>	<b>29.246,0</b>
<b>Kg./L./Capita</b>	<b>Cantidad (Millones de Kgs./L.)</b>

Alimentación

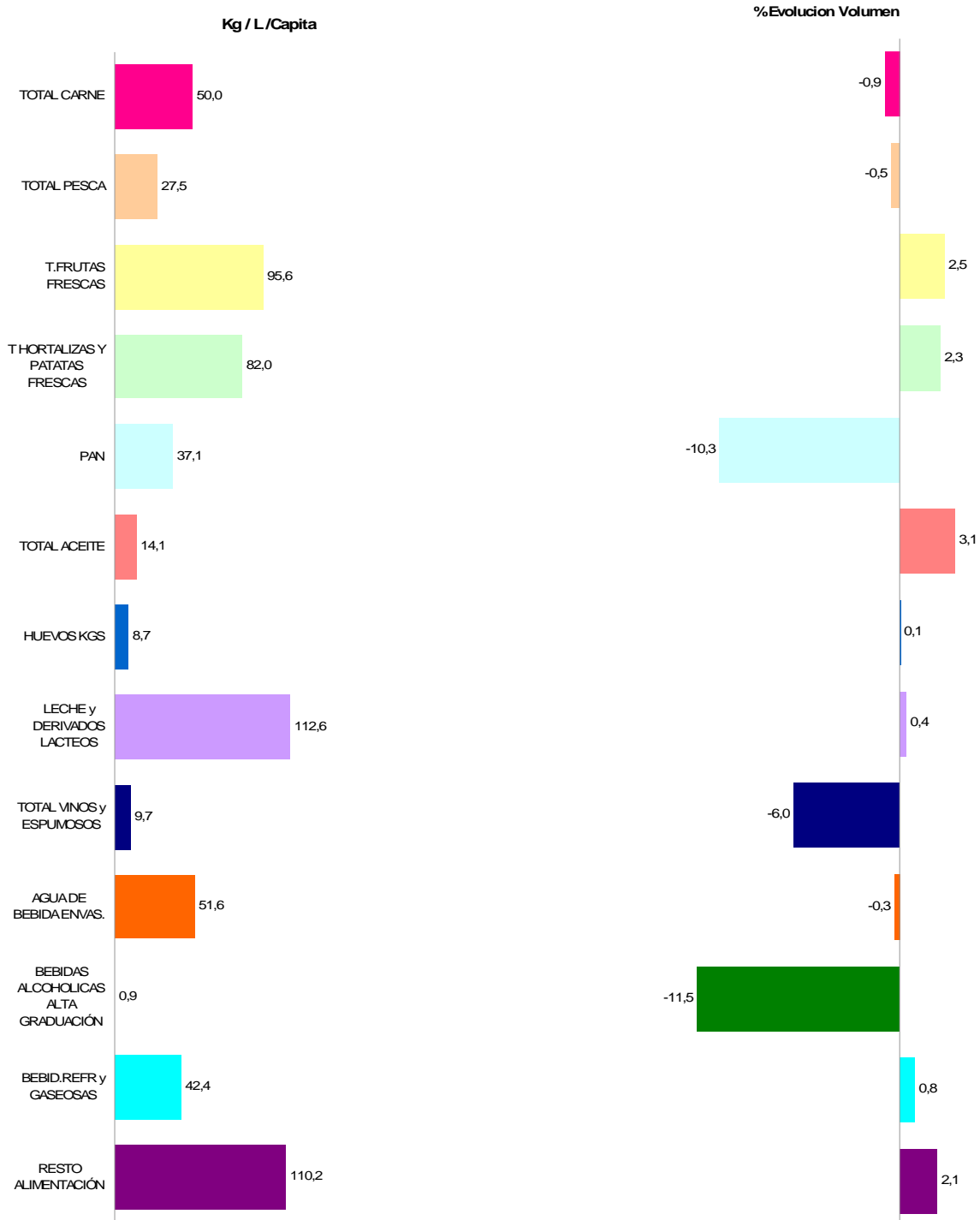

\* T Hortalizas y Patatas Frescas: incluye todas las hortalizas frescas y las patatas frescas

\* Leche y Derivados Lácteos =incluye Leche Líquida, Preparados Lácteos, Total Otras Leches, Derivados Lácteos

\* Bebidas Alcohólicas alta Graduación: incluye Brandy, Whisky, Ginebra, Ron, Anís, Bebidas Espirituosas

\* Resto Alimentación: todos aquellos productos no desglosados.

TAM: Tiempo Anual Móvil



## TAM AGOSTO 2009

Cuota de los lugares de compra en Volumen (Kgs/Lts)

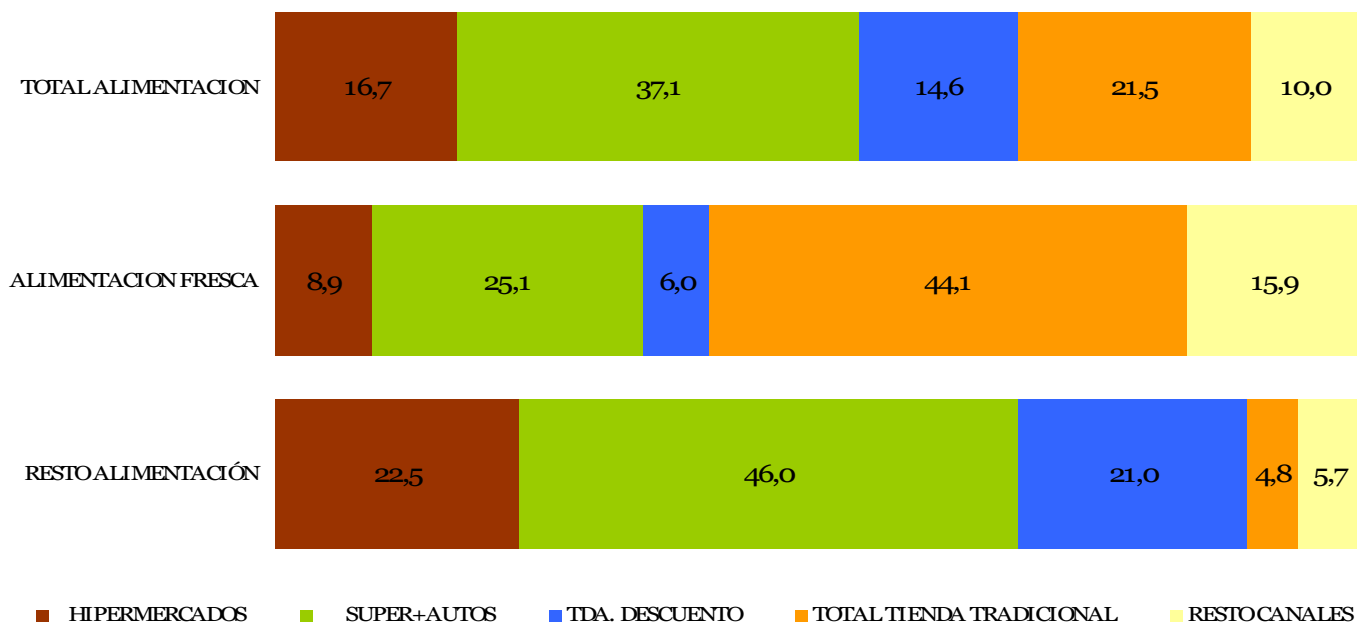

% Evolución de Volumen (Kgs/Lts) en cada Lugar de Compra

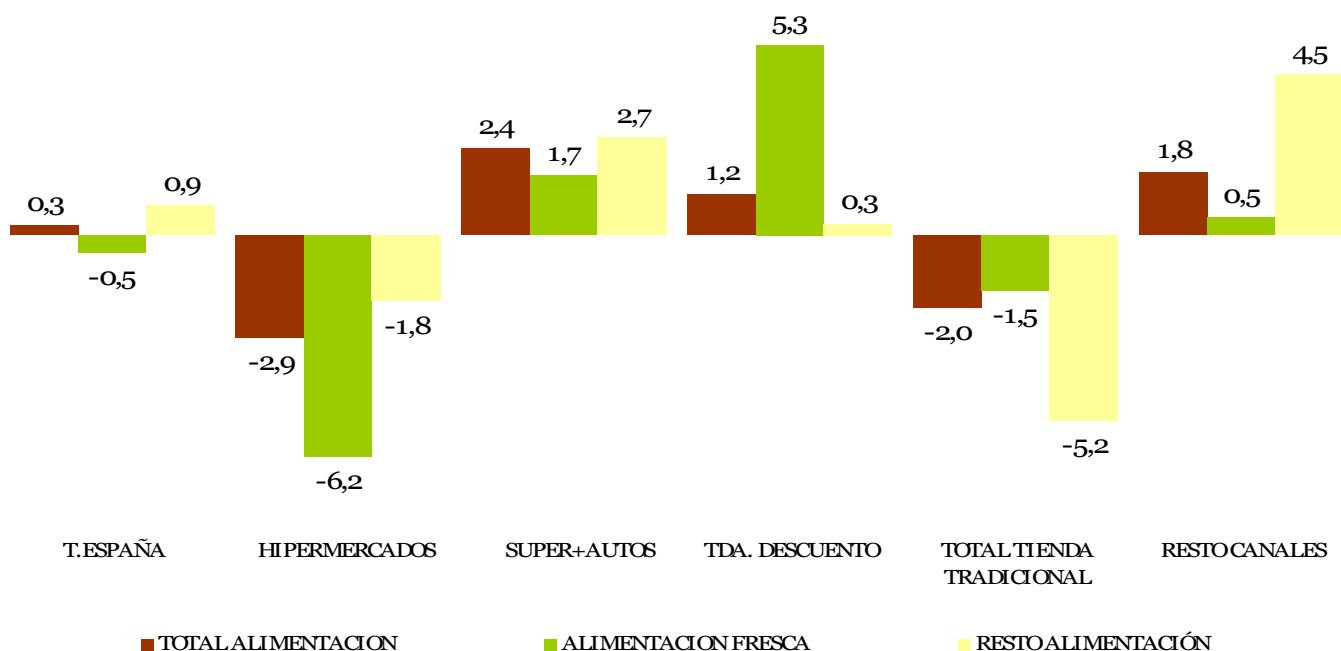

Alimentación

TOTAL TIENDA TRADICIONAL: Tda. Tradicional, Pescadería, Carnicería/Charc, Panadería, Tda. Congelados, Mercados y Plazas.  
 RESTO CANALES: Mercadillos, Autoconsumo, Economato/Coop, Herboristería, Farmacia, Venta Domicilio, Lechería, Bar-Bodega

TAM: Tiempo Anual Móvil



## CONSUMO ALIMENTARIO EN EL HOGAR - AGOSTO (...Continuación)

LA ALIMENTACIÓN MES A MES TAM AGOSTO 2009 VS TAM AGOSTO 2008 HOGARES							
Productos	Cantidad (Millones De Kgs / L)		Evolucion	Valor (Millones de €)		Evolucion	Kg / L / Capita
	2008	2009	%09/08	2008	2009	%09/08	2009
HUEVOS KGS	394,7	395,0	0,1	795,8	798,2	0,3	8,7
CARNE POLLO FRESCA	586,5	578,3	-1,4	2.411,1	2.345,7	-2,7	12,7
CARNE CERDO FRESCA	522,7	517,6	-1,0	3.117,1	3.089,4	-0,9	11,4
CARNE VACUNO FRESCA	325,7	309,3	-5,0	2.811,4	2.773,2	-1,4	6,8
CARNE OVINO/CAPRINO FRESCA	114,9	99,9	-13,1	1.157,2	1.028,6	-11,1	2,2
CARNE TRANSFORMADA	504,4	536,4	6,3	4.319,0	4.571,5	5,8	11,8
RESTO CARNE	239,8	232,7	-3,0	1.252,2	1.250,7	-0,1	5,1
PESCADOS	702,9	700,8	-0,3	4.705,6	4.574,0	-2,8	15,4
MARISCO/MOLUSCO/CRUS	374,6	369,2	-1,5	2.783,8	2.662,5	-4,4	8,1
CONS.PESCADO/MOLUSCO	178,7	180,1	0,8	1.504,2	1.533,8	2,0	4,0
TOTAL LECHE LIQUIDA	3.522,8	3.542,6	0,6	2.969,2	2.692,8	-9,3	77,8
TOTAL OTRAS LECHE	29,1	27,7	-4,9	223,9	193,3	-13,7	0,6
T DERIVADOS LACTEOS	1.553,2	1.554,2	0,1	5.236,9	5.294,7	1,1	34,1
PAN	1.884,0	1.690,8	-10,3	4.469,9	4.398,0	-1,6	37,1
BOLL.PAST.GALLET.CERE	571,3	578,9	1,3	2.586,3	2.659,6	2,8	12,7
CHOCOLATES/CACAOS/SUC	141,5	146,2	3,3	858,3	884,4	3,0	3,2
CAFES E INFUSIONES	74,5	75,9	1,9	648,0	683,6	5,5	1,7
ARROZ	194,0	186,2	-4,1	247,9	262,8	6,0	4,1
TOTAL PASTAS	161,7	168,4	4,2	281,6	293,5	4,2	3,7
AZUCAR	180,5	181,2	0,4	171,0	167,2	-2,2	4,0
LEGUMBRES	148,1	147,6	-0,3	214,9	226,0	5,2	3,2
ACEITE DE OLIVA	435,9	450,9	3,4	1.283,4	1.191,9	-7,1	9,9
ACEITE DE GIRASOL	158,2	170,1	7,5	196,3	188,7	-3,9	3,7
RESTO ACEITE	30,1	22,8	-24,2	48,6	39,0	-19,8	0,5
PATATAS FRESCAS	1.082,9	1.103,7	1,9	742,9	683,0	-8,1	24,2
PATATAS CONGELADAS	38,0	38,4	0,8	50,0	47,1	-5,9	0,8
PATATAS PROCESADAS	55,7	56,0	0,5	251,4	260,6	3,6	1,2
TOMATES	603,6	608,5	0,8	863,5	848,0	-1,8	13,4
RESTO HORTALIZAS FRESCAS	1.965,2	2.022,8	2,9	3.295,3	3.311,4	0,5	44,4
CITRICOS	1.245,7	1.275,4	2,4	1.399,6	1.270,6	-9,2	28,0
RESTO FRUTAS FRESCAS	2.999,9	3.077,2	2,6	4.601,3	4.469,1	-2,9	67,6
ACEITUNAS	107,1	103,9	-3,0	294,0	285,5	-2,9	2,3
FRUTOS SECOS	117,4	118,9	1,3	676,6	712,4	5,3	2,6
T.FRUTA&HORTA.TRANSF	593,1	598,6	0,9	1.208,8	1.233,7	2,1	13,1
PLATOS PREPARADOS	485,1	489,3	0,9	1.967,2	2.020,7	2,7	10,8
VINOS TRANQUILOS D.O.	129,7	134,8	4,0	499,9	498,7	-0,3	3,0
ESpumosos/CAVAS D.O.	31,4	28,4	-9,7	166,6	148,9	-10,6	0,6
VINO DE MESA SIN D.O.	275,7	244,3	-11,4	307,8	270,9	-12,0	5,4
OTROS VINOS	33,7	34,8	3,2	107,5	113,6	5,6	0,8
CERVEZAS	722,5	735,6	1,8	820,6	861,4	5,0	16,1
BEBIDAS ALCOHOLICAS ALTA GRADUACIÓN	47,9	42,4	-11,5	432,8	420,7	-2,8	0,9
TOTAL ZUMO Y NECTAR	515,1	521,1	1,2	463,4	461,0	-0,5	11,4
AGUA DE BEBIDA ENVAS.	2.357,7	2.349,6	-0,3	506,8	498,6	-1,6	51,6
GASEOSAS Y BEBID.REFR	1.914,1	1.929,5	0,8	1.512,2	1.531,0	1,2	42,4
O PRODUCTOS EN PESO	409,5	435,4	6,3	1.146,6	1.255,2	9,5	9,6
O PRODUCTOS EN VOLUMEN	176,2	210,3	19,4	230,4	267,7	16,2	4,6
<b>.TOTAL ALIMENTACION</b>	<b>29.160,6</b>	<b>29.246,0</b>	<b>0,3</b>	<b>65.840,7</b>	<b>65.272,8</b>	<b>-0,9</b>	<b>642,4</b>

Alimentación

\* RESTO CARNE: incluye la carne de despojos, de pavo, de avestruz, carne congelada.....

\* T DERIVADOS LACTEOS: Incluye Preparados Lacteos y Derivados Lacteos

\* RESTO ACEITE: Incluye todos los aceites que no son de Oliva o Girasol

\* RESTO HORTALIZAS FRESCAS: incluye los ajos, las cebollas, las coles, los pepinos, verduras de hojas.....

\* CITRICOS: incluyen las Naranjas, Mandarinas y Limones

\* RESTO FRUTAS FRESCAS: incluyen los platanos, las fresas y fresas, el melon, la sandia, las uvas, el kiwi.....

\* OTROS VINOS: incluye los vinos de Aguja D.O., vinos de Licor D.O., Otros Vinos+Espumosos sin D.O.

\* BEBIDAS ESPIRITUOSAS: incluye el Brandy, Whisky, Ginebra, Ron, Anís, Otras Bebidas Espirituosas. Esta rúbrica ha disminuido mucho el consumo, porque en el año 2007 entraban las bebidas con vino como sangría, tinto de verano etc., que este año van a OTROS PRODUCTOS EN VOLUMEN

\* O PRODUCTOS EN PESO: incluye la miel, los edulcorantes, bases pizzas y masas de hojaldre, harinas y semolas, encurtidos, sal, caldos.....

\* O PRODUCTOS EN VOLUMEN: incluye la sidra, el vinagre, bebidas con vino, horchata, leche de distinta especie a la de la vaca,....

TAM: Tiempo Anual Móvil

# 6. BIODIVERSIDAD



## 6.1 INCENDIOS FORESTALES

**Septiembre** fue algo más cálido de lo normal en general, salvo en el sureste peninsular donde fue relativamente frío. La distribución geográfica de la precipitación fue desigual, oscilando desde extremadamente húmedo en Castellón, Alicante y Baleares, a muy seco en Galicia. El riesgo de incendios forestal comenzó siendo moderado, aumentando paulatinamente hasta alcanzar valores altos.

En septiembre los medios aéreos del MARM actuaron en 244 incendios (1.400 horas voladas y 5.600 descargas). En dicho mes, se han producido **4 grandes incendios**: 1 en Estepona (Málaga) y 3 en la provincia de León (Peranzanes, Murias de Paredes y Benuza).

De los 14.309 siniestros producidos entre el 1 de enero y el 4 de octubre del año 2009, el 36% han sido incendios propiamente dichos y el 64% conatos de incendio. La cifra de grandes incendios (32) ha sido la quinta más alta de la última década.

En los primeros nueve meses de 2009, el **0,416% de la superficie forestal nacional** se ha visto afectada por incendios forestales. El número de hectáreas totales afectadas en dicho periodo (107.481 ha), ha sido inferior a las del último decenio (117.812 ha) y la superficie arbolada afectada (37.639 ha), también fue ligeramente menor que la media de la década (39.066 ha).

### INCENDIOS FORESTALES

1 de enero a 30 de septiembre	1999	2000	2001	2002	2003	2004	2005	2006	2007	2008	media	2009
Nº CONATOS (<1 ha)	11.125	14.008	10.380	11.797	11.689	12.703	15.691	10.257	5.585	6.814	<b>11.005</b>	9.131
Nº INCENDIOS (>=1 ha)	6.335	9.015	5.654	7.635	6.515	6.964	8.546	5.385	2.450	4.023	<b>6.252</b>	5.178
TOTAL SINIESTROS	17.460	23.023	16.034	19.432	18.204	19.667	24.237	15.642	8.035	10.837	<b>17.257</b>	14.309
VEGETACIÓN LEÑOSA (ha)												
Superficie Arbolada	23.546	45.227	17.626	23.540	53.587	50.978	68.483	70.802	28.646	8.226	<b>39.066</b>	37.639
Superficie Matorral y Monte Abierto	50.925	121.889	43.942	62.104	70.181	53.487	100.141	70.901	33.687	31.058	<b>63.832</b>	64.515
VEGETACIÓN HERBÁCEA (ha)												
Superficie Pastos y Dehesas	4.867	16.741	15.912	18.026	23.831	24.593	12.495	11.842	12.128	8.711	<b>14.915</b>	5.327
<b>TOTAL SUPERF. FORESTAL (ha)</b>	<b>79.338</b>	<b>183.857</b>	<b>77.480</b>	<b>103.670</b>	<b>147.599</b>	<b>129.058</b>	<b>181.119</b>	<b>153.545</b>	<b>74.461</b>	<b>47.995</b>	<b>117.812</b>	<b>107.481</b>
% SUP. FORESTAL AFECTADA	0,307%	0,711%	0,300%	0,401%	0,571%	0,499%	0,700%	0,594%	0,288%	0,186%	<b>0,456%</b>	0,416%
Nº GRANDES INCENDIOS (>500 ha)	15	49	14	17	43	20	45	58	14	6	<b>28</b>	32

## 6.2 ÍNDICE DE VEGETACIÓN

A lo largo del mes de **septiembre** ha continuado la disminución de los valores del índice de actividad fotosintética en el extremo norte peninsular y zona del Sistema Central, mientras que en el resto de las regiones se han mantenido con pocos cambios o han aumentado ligeramente.

Con ello, a finales de septiembre, los valores más elevados del índice de vegetación se presentaban en el nordeste de Galicia, en Asturias, en el norte de Navarra y en el norte de Cataluña.

Por su parte, los índices más bajos se mantenían en áreas de ambas Castillas, Madrid, centro y sur de Aragón y especialmente en el sureste peninsular.

Índice de vegetación septiembre

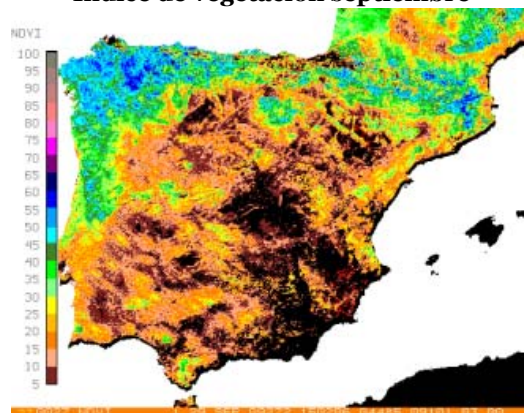

Fuente: AEMET

## 6.3 HUMEDAD DEL SUELO

A finales de **septiembre**, los suelos se encontraban sumamente secos en la mayor parte de España.

Sin embargo, en una amplia franja costera de la Comunidad Valenciana, casi toda la isla de Mallorca y algunos puntos del litoral occidental del País Vasco, los suelos se encontraron muy húmedos, reflejando el efecto de las abundantes precipitaciones allí registradas en los últimos días del mes.

Por otra parte, en el conjunto del mes, los índices de humedad de los suelos aumentaron, en la mayor parte de España, habiéndolo hecho de forma más acusada en Baleares, Valencia, Murcia, País Vasco y Cantabria, mientras que en Galicia disminuyeron notablemente.

% RESERVA HUMEDAD DEL SUELO (30-09-2009)

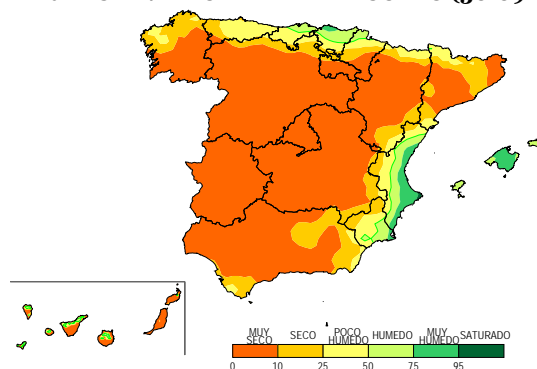

Fuente: AEMET



# 7. CALIDAD Y EVALUACIÓN AMBIENTAL

## 7.1 CONTAMINACIÓN ATMOSFÉRICA EN ÁREAS RURALES

Durante el mes de **julio** no se han superado ni los umbrales ni los valores límite del dióxido de azufre y de los óxidos de nitrógeno, establecidos por la Unión Europea, en ninguna de las estaciones de la red EMEP/VAG/CAMP española.

Por lo que se refiere al ozono, en julio no se han superado los valores umbrales de ozono, establecidos por la UE, en ninguna de las estaciones de la red.

Sin embargo, en julio si se ha superado el valor objetivo para la protección de la salud humana (120 µg/m<sup>3</sup> media móvil en 8 h), en 46 días en las 13 estaciones de la red. Con ello, el número de días acumulado en los primeros siete meses de 2009 alcanzó un total de **228 días**.

En **agosto** tampoco se han superado los umbrales y los valores límite del dióxido de azufre y de los óxidos de nitrógeno, establecidos por la Unión Europea, en ninguna de las trece estaciones de la red EMEP/VAG/CAMP española. Además, a lo largo de agosto no se han superado los valores umbrales de ozono, establecidos por la UE, en ninguna de las estaciones de la red.

Sin embargo, durante el mes de agosto se ha superado en 46 días en las 13 estaciones de la red, el valor objetivo para la protección de la salud humana (120 µg/m<sup>3</sup> media móvil en 8 h). Con ello, el número de días acumulado en los primeros ocho meses de 2009 alcanzó un total de **282 días**.

JUL-2009 (mg/m <sup>3</sup> )	SO <sub>2</sub>	NO <sub>2</sub>	NO <sub>x</sub>	O <sub>3</sub>
S Pablo de los Montes	0,34	2,27	2,41	103
Noia	0,16	1,66	1,84	40
Mahón	0,36	1,77	1,91	80
Víznar	0,57	3,39	3,73	91
Niembro	0,56	2,62	3,10	58
Campisábalos	0,52	0,89	0,99	85
Cabo de Creus	0,56	2,49	2,77	79
Barcarrota	0,65	3,06	3,19	65
Zarra	0,49	3,20	3,38	89
Peñausende	0,54	3,48	3,60	78
Els Torms	0,97	1,84	1,94	108
O Saviñao	0,28	2,60	2,76	50
Doñana	0,56	2,64	2,82	59
<b>PROMEDIO</b>	<b>0,50</b>	<b>2,45</b>	<b>2,65</b>	<b>75,8</b>

AGO-2009 (µg/m <sup>3</sup> )	SO <sub>2</sub>	NO <sub>2</sub>	NO <sub>x</sub>	O <sub>3</sub>
S Pablo de los Montes	0,36	2,61	2,81	93
Noia	0,19	2,13	2,36	61
Mahón	0,36	2,70	2,91	85
Víznar	0,42	4,12	4,41	101
Niembro	0,88	3,26	3,66	61
Campisábalos	0,44	1,11	1,22	89
Cabo de Creus	0,59	3,29	3,67	77
Barcarrota	0,54	3,76	3,85	63
Zarra	0,32	2,51	2,68	96
Peñausende	0,53	3,95	4,05	86
Els Torms	0,55	1,17	1,26	95
O Saviñao	0,34	2,54	2,65	58
Doñana	0,44	3,81	4,02	64
<b>PROMEDIO</b>	<b>0,46</b>	<b>2,84</b>	<b>3,04</b>	<b>79,2</b>

Fuente: AEMET

Calidad y Evaluación Ambiental

## 7.2 CAPA DE OZONO

En **septiembre**, el espesor medio mensual de la capa de Ozono, medido en la estación del CRN, fue de 302 unidades Dobson, lo que lo sitúa con un valor casi igual que el obtenido para la media de dicho mes del periodo 1993-2008.

En el siguiente cuadro se puede observar la evolución del espesor medio mensual de la capa de Ozono por meses en el año 2009, medido en la estación del CRN, comparado con los máximos, medios y mínimos de la serie histórica 1993-2008.



Media diaria mensual de ozono - Estación AEMET C. Universitaria Madrid (unid. Dobson)

periodo	ene	feb	mar	abr	may	jun	jul	ago	sep	oct	nov	dic
<b>2009</b>	<b>335</b>	<b>355</b>	<b>343</b>	<b>372</b>	<b>344</b>	<b>323</b>	<b>309</b>	<b>305</b>	<b>302</b>			
<b>media 1993-2008</b>	311	326	334	353	345	325	315	307	301	286	291	300
<b>máxima 1993-2008</b>	350	358	364	391	372	335	327	319	313	295	310	319
<b>mínima 1993-2008</b>	270	296	315	325	321	314	303	294	293	273	267	279

Fuente: AEMET

# 8. CAMBIO CLIMÁTICO



## 8.1 PRECIO DE LA TONELADA DE CO<sub>2</sub>

Según SENDECO<sub>2</sub>, en **septiembre** el precio de los derechos de emisión de dióxido de carbono (EUAs) osciló entre un 15,2 €/t y un 12,8 €/t y el de los créditos de carbono (CERs) entre un 13,7 €/t y un 12,0 €/t.

Los promedios de septiembre disminuyeron un 2,7% para los EUAs y un 0,5% para los CERs, respecto a agosto, situándose en 14,0 €/t los EUAs y 12,9 €/t los CERs. El 8 de septiembre se obtuvieron los **máximos del año**.

PRECIOS EUAs Y CERs ENERO-SEPTIEMBRE 2009

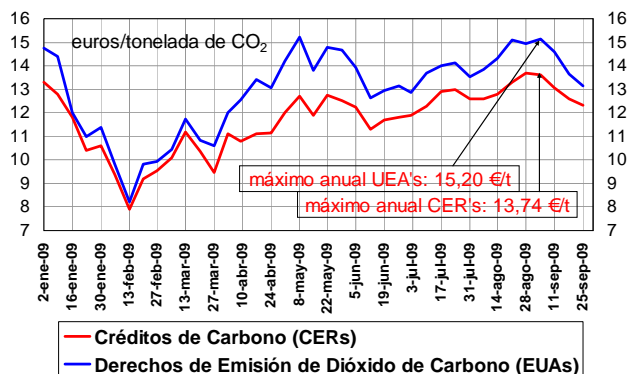

PRECIOS EUAs Y CERs AÑO 2009

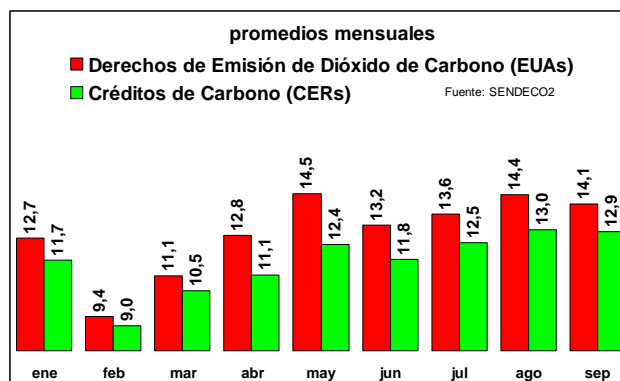

Precio medio de la tonelada de CO<sub>2</sub> (€/t). Derechos de emisión (EUAs) y créditos de carbono (CERs)

EUAs	ene	feb	mar	abr	may	jun	jul	ago	sep	oct	nov	dic	AÑO
<b>2008</b>	22,0	20,7	21,7	23,2	24,7	26,9	25,2	23,1	23,5	20,5	16,9	14,9	<b>22,0</b>
<b>2009</b>	12,65	9,41	11,08	12,77	14,46	13,16	13,65	14,44	14,05				<b>12,87</b>
CERs	ene	feb	mar	abr	may	jun	jul	ago	sep	oct	nov	dic	AÑO
<b>2008</b>	16,5	15,2	16,2	16,4	17,2	20,0	21,0	19,6	20,0	18,0	15,1	13,5	<b>19,7</b>
<b>2009</b>	11,72	9,04	10,46	11,11	12,38	11,77	12,46	12,99	12,93				<b>12,27</b>

Fuente: SENDECO<sub>2</sub>

## 8.2 GENERACIÓN DE ENERGÍA ELÉCTRICA

En **septiembre** de 2009, la generación neta de electricidad se redujo un 1,8% respecto a septiembre de 2008 (doce meses consecutivos de caídas). En el régimen ordinario se redujo un 9,2% y en el régimen especial se incrementó un 23,8%. Por su parte, la generación de electricidad con energía hidráulica se redujo un 26,1% y la generación eólica se incrementó un 11,6%.

En el **acumulado** del año 2009, la generación neta de energía eléctrica peninsular disminuyó un 5,6%, aumentando únicamente la generación de electricidad con energías renovables

(+8% la hidráulica y +9% la eólica).

La generación neta de energía eléctrica peninsular de los **últimos doce meses** fue de 266.437 GWh, lo que representa una caída del 4,5% respecto a los doce meses anteriores. En los últimos doce meses, las variaciones por sistema de generación fueron las siguientes: la hidráulica aumentó un 8,6%; la térmica nuclear se redujo un 8,9%; la generada con carbón disminuyó un 21,0%; la de fuel y gas creció un 2,8%; la del ciclo combinado cayó un 13,4%; y la eólica se incrementó un 15,1%.

Balance de energía eléctrica del sistema peninsular

GWh	oct 08	nov 08	dic 08	ene 09	feb 09	mar 09	abr 09	may 09	jun 09	jul 09	ago 09	sep 09
Hidráulica	1.140	1.513	2.350	2.150	3.198	2.493	1.927	2.229	1.862	1.590	1.365	954
Nuclear	4.501	4.217	5.159	5.665	4.507	4.089	4.232	3.855	3.695	4.185	5.500	4.591
Carbón	4.366	4.361	4.735	4.875	3.218	3.170	1.940	2.397	2.620	3.434	1.917	2.903
Fuel y gas	230	260	221	152	140	222	160	106	171	244	199	180
Ciclo combinado	7.377	6.986	5.840	6.122	4.563	5.150	5.568	5.741	7.825	8.700	8.416	7.594
<b>Régimen ordinario</b>	<b>17.615</b>	<b>17.338</b>	<b>18.304</b>	<b>18.964</b>	<b>15.626</b>	<b>15.124</b>	<b>13.827</b>	<b>14.328</b>	<b>16.173</b>	<b>18.153</b>	<b>17.397</b>	<b>16.222</b>
Eólica	2.427	3.383	3.729	3.358	3.105	2.995	2.910	2.617	2.175	2.353	2.048	2.343
Resto régimen especial	2.910	3.074	3.323	3.409	3.352	3.746	3.428	3.755	3.626	3.873	3.527	3.695
<b>Régimen especial</b>	<b>5.337</b>	<b>6.457</b>	<b>7.052</b>	<b>6.767</b>	<b>6.457</b>	<b>6.741</b>	<b>6.338</b>	<b>6.372</b>	<b>5.801</b>	<b>6.226</b>	<b>5.575</b>	<b>6.038</b>
Consumos generación	-673	-660	-729	-744	-585	-554	-523	-532	-604	-670	-605	-593
<b>GENERACIÓN MENSUAL</b>	<b>22.278</b>	<b>23.135</b>	<b>24.627</b>	<b>24.987</b>	<b>21.498</b>	<b>21.311</b>	<b>19.642</b>	<b>20.168</b>	<b>21.370</b>	<b>23.709</b>	<b>22.367</b>	<b>21.667</b>
<b>Incremento mensual</b>	<b>-1,4%</b>	<b>-3,1%</b>	<b>-0,9%</b>	<b>-0,9%</b>	<b>-8,7%</b>	<b>-10,5%</b>	<b>-14,1%</b>	<b>-7,5%</b>	<b>-4,2%</b>	<b>-2,0%</b>	<b>-0,7%</b>	<b>-1,8%</b>
<b>GENERACIÓN ACUMULADA</b>	<b>230.538</b>	<b>253.673</b>	<b>278.300</b>	<b>24.987</b>	<b>46.485</b>	<b>67.797</b>	<b>87.439</b>	<b>107.606</b>	<b>128.976</b>	<b>152.685</b>	<b>175.052</b>	<b>196.719</b>
<b>Incremento acumulado</b>	<b>3,4%</b>	<b>2,8%</b>	<b>2,5%</b>	<b>-0,9%</b>	<b>-4,7%</b>	<b>-6,6%</b>	<b>-8,4%</b>	<b>-8,2%</b>	<b>-7,6%</b>	<b>-6,8%</b>	<b>-6,0%</b>	<b>-5,6%</b>
<b>GENERACIÓN AÑO MÓVIL</b>	<b>278.555</b>	<b>277.720</b>	<b>278.282</b>	<b>277.195</b>	<b>276.037</b>	<b>273.541</b>	<b>270.331</b>	<b>268.691</b>	<b>267.758</b>	<b>267.009</b>	<b>266.841</b>	<b>266.437</b>
<b>Incremento doce meses</b>	<b>4,4%</b>	<b>3,1%</b>	<b>2,5%</b>	<b>2,1%</b>	<b>0,9%</b>	<b>-0,3%</b>	<b>-2,2%</b>	<b>-2,8%</b>	<b>-3,4%</b>	<b>3,9%</b>	<b>-4,3%</b>	<b>-4,5%</b>

Fuente: RED ELÉCTRICA ESPAÑOLA (datos provisionales)



## 8.3 ENERGÍAS RENOVABLES

La producción de energía eléctrica peninsular, generada con fuentes de energías renovables, fue de 4.450 GWh en **agosto** (+3,5%).

La procedente de centrales hidráulicas del régimen ordinario se redujo un 5,3%, la hidráulica del régimen especial aumentó un 14,5%, la eólica del régimen especial creció un 6,6% y la de otras energías renovables del régimen especial experimentó un ascenso del 9,2%.

En los primeros ocho meses del año, el incremento de la producción de energía eléctrica peninsular generada con fuentes de energías renovables ha sido del 8,8%. Entre enero y agosto la hidráulica creció un 11% y la eólica un 9%.

En los últimos doce meses, alcanzó los 67.651 GWh, con un aumento del 13,3% sobre los doce meses anteriores. La hidráulica aumentó un 9% y la eólica aumentó un 17%.

En los últimos doce meses, la energía eléctrica peninsular ge-

nerada con fuentes de energías renovables **representa cerca del 25% del total** de energía eléctrica generada.

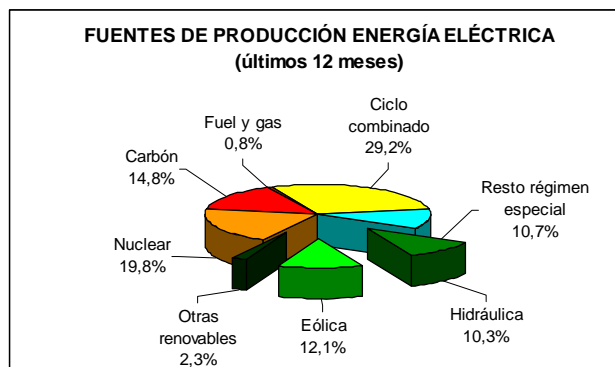

**Producción de energía eléctrica peninsular con fuentes renovables (GWh)**

2008	ene	feb	mar	abr	may	jun	jul	ago	sep	oct	nov	dic
Hidráulica	1.708	1.268	1.370	2.902	3.566	3.404	2.392	1.696	1.496	1.322	1.891	2.864
Eólica	2.637	2.005	4.068	3.309	1.712	2.043	2.072	1.921	2.088	2.427	3.383	3.729
Otras renovables	439	453	503	532	457	576	580	683	689	666	655	444
<b>TOTAL (GWh)</b>	<b>4.784</b>	<b>3.726</b>	<b>5.941</b>	<b>6.743</b>	<b>5.735</b>	<b>6.023</b>	<b>5.045</b>	<b>4.299</b>	<b>4.272</b>	<b>4.414</b>	<b>5.929</b>	<b>7.037</b>
2009	ene	feb	mar	abr	may	jun	jul	ago	sep	oct	nov	dic
Hidráulica	2.670	3.804	3.046	2.415	2.803	2.342	1.958	1.656				
Eólica	3.358	3.105	2.995	2.910	2.617	2.175	2.353	2.048				
Otras renovables	246	275	496	331	512	458	680	746				
<b>TOTAL (GWh)</b>	<b>6.274</b>	<b>7.184</b>	<b>6.537</b>	<b>5.655</b>	<b>5.931</b>	<b>4.975</b>	<b>4.991</b>	<b>4.450</b>				

Fuente: REE

Cambio Climático

## 8.4 BIOCOMBUSTIBLES

En **julio**, el consumo de combustibles de automoción fue 2.808 miles de toneladas (-3,5%).

En dicho mes, el consumo de **bioetanol** fue de 19,8 miles de toneladas (3,42% de las gasolinas de automoción) y el de **bio-diesel** fue de 116,3 miles de toneladas (el 5,2% del gasóleo de automoción incluido el biodiesel mezcla).

En los primeros siete meses del año 2009, el consumo de biodiesel representó el 3,7% del total de los combustibles de automoción y el de bioetanol el 0,6%.

En el año móvil, el consumo de biodiesel fue de 874 miles de toneladas y el consumo de bioetanol de 157,6 miles de toneladas.

**CONSUMO DE COMBUSTIBLES DE AUTOMOCIÓN enero-julio 2009**

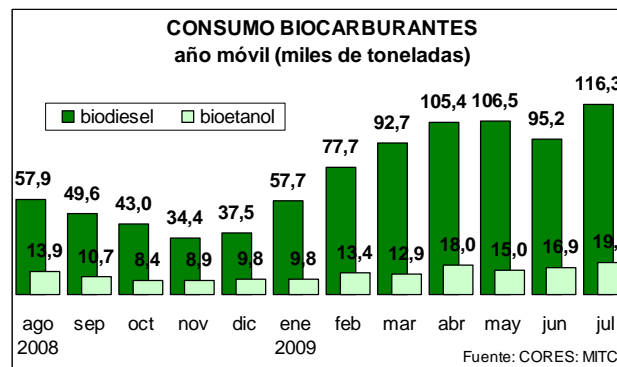
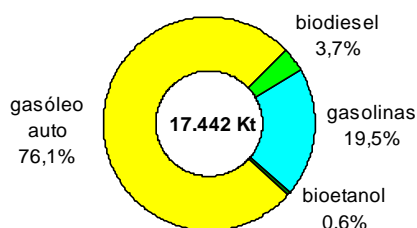

Fuente: CORES. MITC





## 8.5 PRODUCTOS PETROLÍFEROS

En **julio** de 2009 el consumo de productos petrolíferos se redujo un 5,0% hasta 6.016 miles de toneladas. El consumo de **gasóleo agrícola y de pesca** disminuyó un 12,1% en el mes y sólo un 2,8% en los últimos doce meses.

El consumo total de productos petrolíferos descendió un 5,7% en cifras acumuladas y un 5,6% en los últimos doce meses. Destaca la caída anual del consumo de querosenos (-10%), seguida de gasóleos (-6%).

**DISTRIBUCIÓN DEL CONSUMO DE PRODUCTOS PETROLÍFEROS ACUMULADO AÑO 2009**

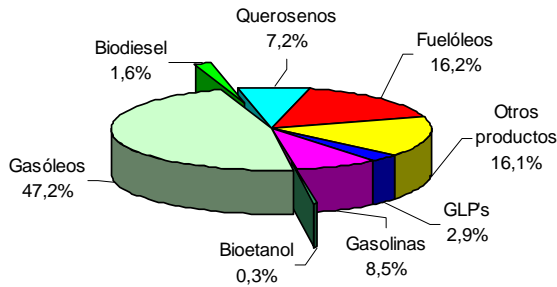

**CONSUMO PRODUCTOS PETROLÍFEROS (kt)**

JULIO 2009	mes		acumulado		año móvil	
	t	%	t	%	t	%
G.L.P.'s	104	-7,9	1.187	-2,9	1.945	-3,1
GASOLINAS	581	-1,5	3.515	-4,2	6.143	-5,0
GASÓLEOS	2.889	-5,1	19.657	-6,1	34.102	-6,0
QUEROSENOS	527	3,0	2.905	-12,2	5.226	-10,1
FUELÓLEOS	932	-9,7	6.535	-3,1	11.432	-2,5
OTROS PRODUCTOS	982	-5,9	6.469	-5,5	11.236	-5,8
<b>TOTAL</b>	<b>6.016</b>	<b>-5,0</b>	<b>40.267</b>	<b>-5,7</b>	<b>70.083</b>	<b>-5,6</b>

Fuente: CORES. MITC

## 8.6 GAS NATURAL

En **julio** de 2009 el consumo de gas natural se redujo un 6,9%, consumiéndose 34.803 GWh.

En el acumulado del año el descenso ha sido del 12,3% y durante los **últimos doce meses** el consumo de gas natural se redujo un 6,6%.

Todos los meses del año 2009, presentan un consumo inferior a los correspondientes meses del año 2008.

**CONSUMO GAS NATURAL AÑOS 2008 Y 2009 (GWh)**

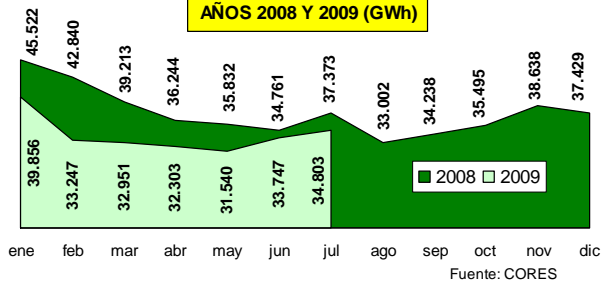

**DISTRIBUCIÓN CONSUMO DE GAS NATURAL (enero-julio 2009)**

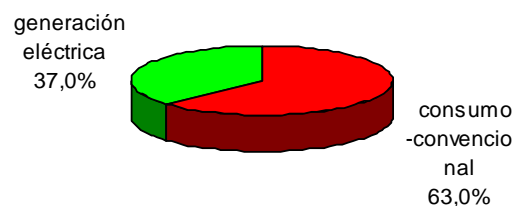

	ago-08	sep-08	oct-08	nov-08	dic-08	ene-09	feb-09	mar-09	abr-09	may-09	jun-09	jul-09
<b>mensual</b>	33.002	34.238	35.495	38.638	37.429	39.856	33.247	32.951	32.303	31.540	33.747	34.803
<b>acumulado</b>	304.927	339.165	374.660	413.298	450.726	39.856	73.103	106.063	138.366	169.914	203.661	238.465
<b>año móvil</b>	453.112	456.858	<b>458.789</b>	456.368	450.726	444.936	435.343	429.089	425.132	420.848	419.835	417.266

Máximo histórico

Fuente: CORES. MITC



# 9. DESARROLLO RURAL

## 9.1 TURISMO RURAL

En **agosto**, se batieron los **récords históricos** de número de viajeros (366.389 viajeros), número de alojamientos abiertos (14.406 alojamientos), plazas disponibles (132.578 plazas) y personal empleado (22.527 personas) de turismo rural, mientras que el número de pernoctaciones (1.703.480 pernoctaciones) quedó a sólo 2.920 del record establecido en agosto de 2008.

En dicho mes crecieron los viajeros (+1,7%), aunque disminuyeron las pernoctaciones (-0,2%).

En los primeros ocho meses del año la demanda (pernoctaciones) se redujo un 1,2% y en los últimos doce meses sólo un 0,3%. Por su parte, la oferta aumentó un 10% en cifras acumuladas y un 9% en cifras interanuales.

El **empleo** creció un 7% en agosto, un 5,5% en los primeros ocho meses de 2009 y un 6,7% en los últimos doce meses.

2009	viajeros	pernoctaciones	alojamientos	empleo
ene	99.927	296.104	12.779	18.865
feb	139.484	308.775	13.240	19.612
mar	187.903	450.167	13.592	20.401
abr	283.260	804.248	13.937	21.342
may	225.275	543.040	14.024	21.452
jun	212.201	536.914	14.187	21.730
jul	296.635	983.390	14.346	22.459
ago	366.389	1.703.480	14.406	22.527
sep				
oct				
nov				
dic				
<b>TOT</b>	<b>1.148.050</b>	<b>2.939.248</b>	<b>13.627</b>	<b>20.567</b>

Récord histórico

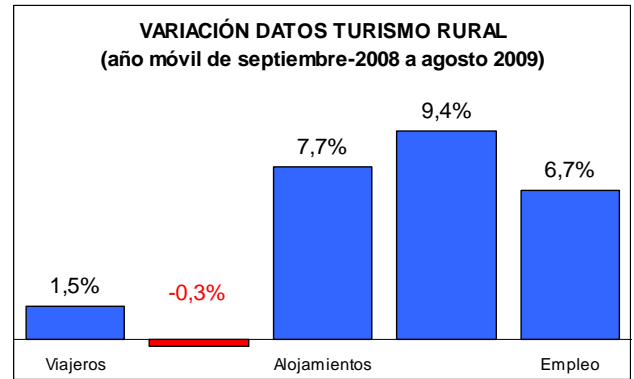
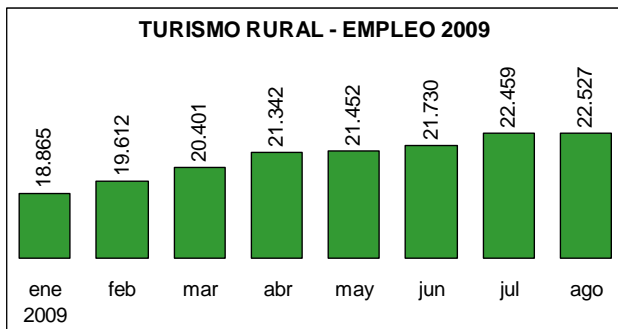

Fuente: INE

## 9.2 INTERVENCIONES SEPRONA

En **agosto** de 2009, el Servicio de Protección de la Naturaleza (SEPRONA), realizó 12.677 intervenciones relacionadas con el medio ambiente, detuvo a 58 personas e imputó a 94 personas.

En los primeros ocho meses de 2009, se han realizado 95.672 intervenciones, con **366 detenidos** y 819 imputados. En dicho periodo, se detuvo a 65 personas por incendios forestales y se imputó a 189 personas.

INTERVENCIONES enero-agosto 2009	Totales	Detenidos	Imputados
<b>Total General</b>	<b>95.672</b>	<b>366</b>	<b>819</b>
Incendios forestales	4.498	65	189
Parques Nacionales	599	2	11

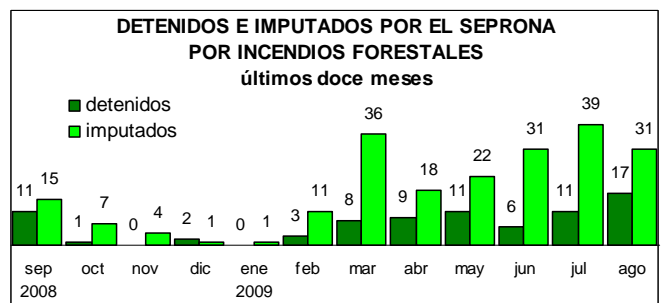
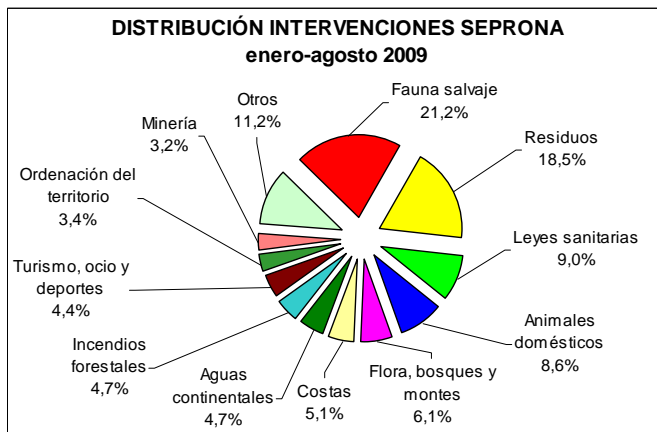

En los últimos doce meses, hubo 135.230 intervenciones, con 562 detenidos y 1.260 imputados (79 detenidos y 216 imputados por incendios forestales).

En los **Parques Nacionales** en agosto hubo 115 intervenciones. Entre enero y agosto se realizaron 599 intervenciones por delitos ambientales, mientras que en los últimos doce meses las intervenciones fueron 803.

Fuente: D. G. de la Policía y de la Guardia Civil.

# 10. GANADERÍA



## 10.1 SACRIFICIO DE GANADO EN MATADEROS

### JULIO 2009/2008

En el mes de Julio, observamos un ligero incremento en el número de animales sacrificados (1%), mientras que continua el descenso en el peso del total de las canales (8%).

	Jul-09	Jul-08	09 vs 08 (%)
Número animales	70.014.254	69.197.070	1,18
Peso canal (t)	438.128	478.269	-8,39

Continúa el descenso del sacrificio en el periodo enero / julio, con bajadas en la producción total de carne (7%) y del mismo modo el número de animales sacrificados desciende, pero de forma moderada (4%).

	Enero / Julio 09	Enero / Julio 08	09 vs 08 (%)
Número animales	448.423.833	467.031.294	-3,98
Peso canal (t)	3.121.705	3.344.467	-6,66

En el mes de Julio (09 vs 08), los cambios registrados en las principales especies, los resumimos en:

- **Ganado BOVINO:** descenso del 16% en peso canal y del 14,5% en número de animales sacrificados.
- **Ganado OVINO,** descenso del 17% en el peso canal y del 17% el número de animales sacrificados.
- **Ganado CAPRINO,** descenso del 4% en el peso canal y del 3% el número de animales sacrificados.
- **Ganado PORCINO,** descenso del 12% en el peso canal y del 11% el número de animales sacrificados.
- **AVICULTURA,** incremento del 4% en el peso canal y del 3% el núm. de aves sacrificadas.

### GANADO BOVINO.

Las principales Comunidades Autónomas que presentan variaciones en el número de animales sacrificados y en el peso total de las canales obtenidas de **BOVINO** son:

Número total provisional de animales BOVINOS sacrificados			
CC.AA.	Jul-09	Jul-08	% Jul-09 / Jul-08
Cataluña	36.524	42.401	-13,9
Castilla y León	34.170	38.599	-11,5
Galicia	34.073	37.671	-9,6
Castilla La Mancha	15.019	18.676	-19,6
Madrid	11.092	16.473	-32,7

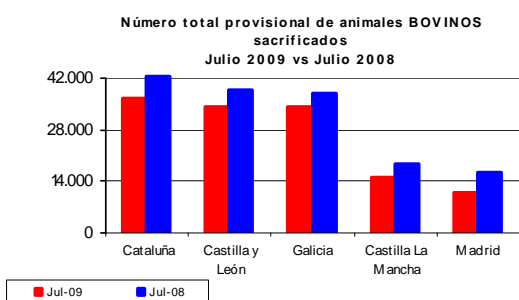

Peso total provisional canales de BOVINO (t)			
CC.AA.	Jul-09	Jul-08	% Jul-09 / Jul-08
Cataluña	8.865	10.799	-17,9
Castilla y León	9.042	9.953	-9,2
Galicia	7.709	8.594	-10,3
Castilla La Mancha	4.516	5.827	-22,5
Madrid	3.273	5.194	-37,0

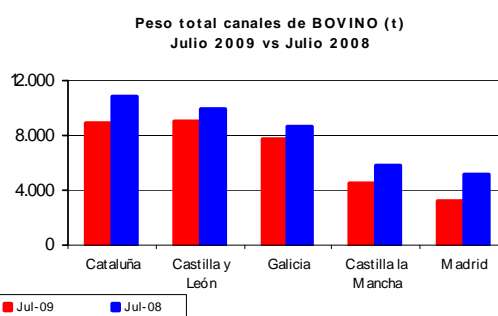

### GANADO OVINO

Las principales Comunidades Autónomas en cuanto al sacrificio de ganado **OVINO** son:

Número total provisional de animales OVINOS sacrificados			
CC.AA.	Jul-09	Jul-08	% Jul-09 / Jul-08
Castilla y León	215.982	272.207	-20,7
Castilla La Mancha	139.424	143.163	-2,6
Cataluña	113.081	124.828	-9,4
Aragón	80.016	120.471	-33,6
C. Valenciana	66.135	78.749	-16,0

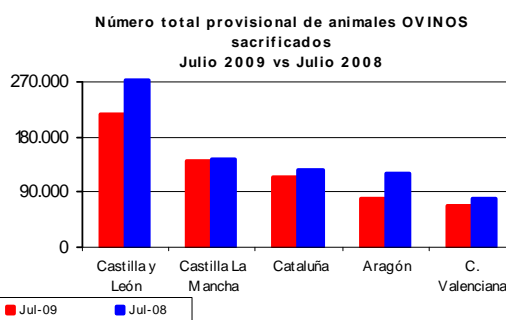

Peso total provisional canales de OVINO (t)			
CC.AA.	Jul-09	Jul-08	% Jul-09 / Jul-08
Castilla y León	1.904	2.373	-19,8
Castilla la Mancha	1.713	1.704	0,6
Cataluña	1.414	1.558	-9,3
Aragón	1.009	1.512	-33,2
C. Valenciana	873	1.022	-14,5



## SACRIFICIO DE GANADO EN MATADEROS (... Continuación)

Peso total canales de OVINO (t)  
Julio 2009 vs Julio 2008

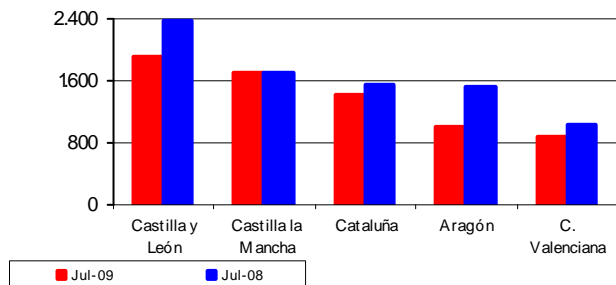

Peso total canales de CAPRINO (t)  
Julio 2009 vs Julio 2008

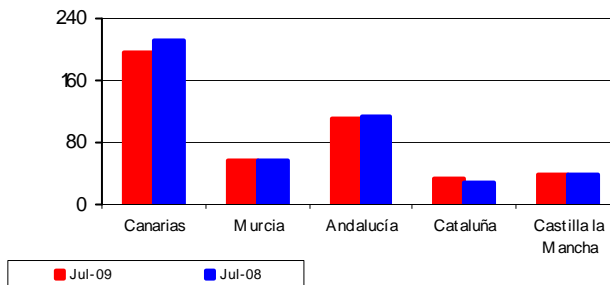

### GANADO CAPRINO

Las principales Comunidades Autónomas en cuanto al sacrificio de ganado **CAPRINO** son:

Número total provisional de animales CAPRINOS sacrificados

CC.AA.	Jul-09	Jul-08	% Jul-09 / Jul-08
Canarias	13.870	14.527	-4,5
Murcia	10.182	9.503	7,1
Andalucía	8.902	9.351	-4,8
Cataluña	7.219	6.400	12,8
Castilla La Mancha	4.534	4.138	9,6

Peso total provisional de las canales de CAPRINO (t)

CC.AA.	Jul-09	Jul-08	% Jul-09 / Jul-08
Canarias	196	215	-8,7
Murcia	56	56	-0,9
Andalucía	111	111	-0,6
Cataluña	32	30	10,0
Castilla la Mancha	40	39	2,1

Ganadería

Número total provisional de animales CAPRINOS sacrificados  
Julio 2009 vs Julio 2008

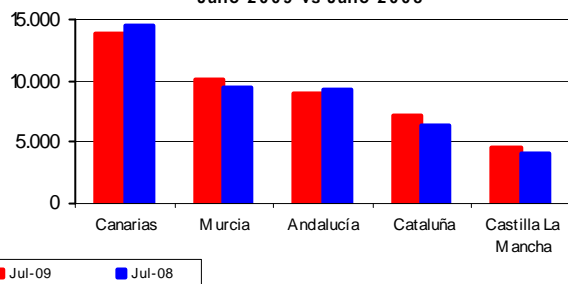

Peso total provisional de las canales de CAPRINO  
Julio 2009 vs Julio 2008

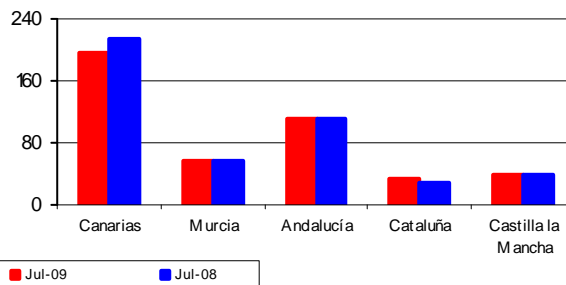

### GANADO PORCINO

Las principales Comunidades Autónomas en cuanto al sacrificio de ganado **PORCINO** son:

Peso total provisional canales de CAPRINO (t)

CC.AA.	Jul-09	Jul-08	% Jul-09 / Jul-08
Canarias	196	213	-7,9
Murcia	56	57	-2,2
Andalucía	111	112	-1,6
Cataluña	32	28	15,1
Castilla La Mancha	40	38	5,8

Número total provisional de animales PORCINOS sacrificados

CC.AA.	Jul-09	Jul-08	% Jul-09 / Jul-08
Cataluña	1.308.234	1.395.792	-6,3
Castilla La Mancha	279.045	300.915	-7,3
Murcia	251.807	259.490	-3,0
Andalucía	231.837	268.961	-13,8
Aragón	218.495	264.822	-17,5

# SACRIFICIO DE GANADO EN MATADEROS (... Continuación)



## AVICULTURA

Las principales Comunidades Autónomas en cuanto al sacrificio de AVES incluyendo broilers, pavos, gallinas y otras aves son:

Número total provisional de animales PORCINOS sacrificados  
Julio 2009 vs Julio 2008

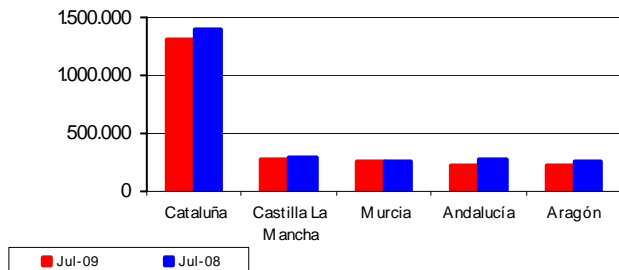

Número total provisional de AVES sacrificadas (miles)

CC.AA.	Jul-09	Jul-08	% Jul-09 / Jul-08
Cataluña	18.540	18.525	0,1
Andalucía	9.981	8.901	12,1
C. Valenciana	9.408	9.025	4,2
Castilla y León	4.695	4.276	9,8
Navarra	3.292	2.195	50,0

Número total provisional (miles de cabezas) de AVES sacrificadas  
Julio 2009 vs Julio 2008

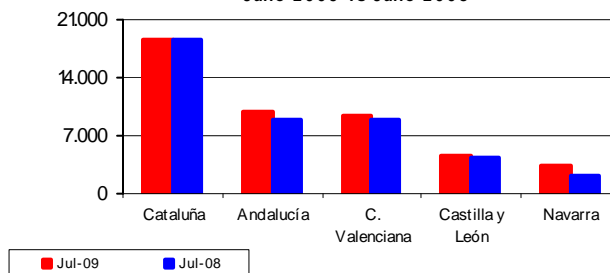

Ganadería

Peso total provisional canales de PORCINO (t)

CC.AA.	Jul-09	Jul-08	% Jul-09 / Jul-08
Cataluña	105.347	114.570	-8,1
Castilla La Mancha	24.588	26.016	-5,5
Murcia	21.256	21.704	-2,1
Andalucía	17.483	20.588	-15,1
Aragón	20.060	23.559	-14,9

Peso total provisional canales de AVES (t)

CC.AA.	Jul-09	Jul-08	% Jul-09 / Jul-08
Cataluña	28.926	28.520	1,4
Andalucía	26.084	20.880	24,9
C. Valenciana	18.870	19.304	-2,2
Castilla y León	7.808	7.472	4,5
Navarra	6.869	4.225	62,6

Peso total canales de PORCINO (t)  
Julio 2009 vs Julio 2008

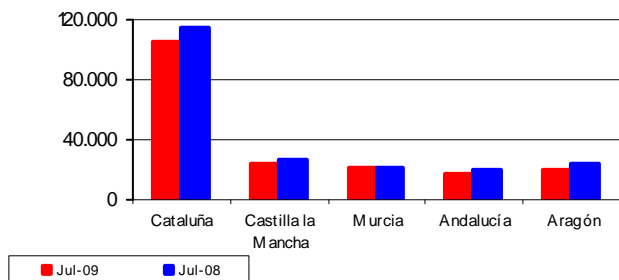

Peso total canales de AVES (t)  
Julio 2009 vs Julio 2008

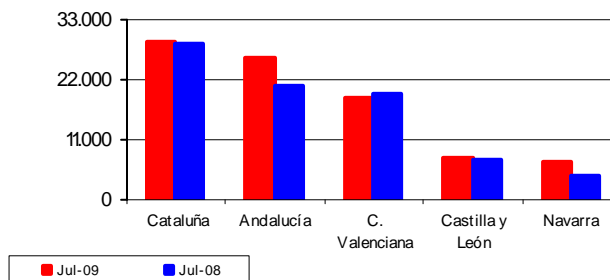

<http://www.mapa.es/es/estadistica/pags/sacrificio/encuesta.htm>



## 10.2 PRODUCCIONES GANADERAS

### AVICULTURA - JULIO 2009

#### **P**ollitas incorporadas para ponedoras (miles). Julio 2009.

Durante los siete primeros meses de 2009 el promedio de pollitas incorporadas permanece estable con respecto al mismo periodo del año 2008 (0,3%). Los descensos de enero, abril y mayo (entre un 11% y un 17%) se han

compensando con los aumentos de febrero, marzo junio y julio que han sufrido un aumento que ha ido desde el 1% de marzo y el 42% de junio.

En el gráfico adjunto se observan estas diferencias mensuales.

Pollitas incorporadas para ponedoras (2005-2009)

	Ene.	Feb.	Mar.	Abr.	May.	Jun.	Jul.	Ago.	Sep.	Oct.	Nov.	Dic.	Media anual	% inter-anual
<b>2005</b>	2.817	2.986	3.092	2.291	2.945	2.456	3.109	3.416	3.685	3.114	2.623	3.766	<b>3.025</b>	<b>0,87</b>
<b>2006</b>	2.726	2.335	2.818	2.178	3.159	2.304	2.209	2.448	2.987	3.314	2.769	2.693	<b>2.662</b>	<b>-12,01</b>
<b>2007</b>	2.761	2.307	3.022	2.303	2.386	2.867	2.390	2.862	1.854	2.714	3.117	2.555	<b>2.595</b>	<b>-2,51</b>
<b>2008</b>	3.061	2.441	2.411	2.462	2.739	1.812	2.629	2.928	2.747	2.774	2.503	2.548	<b>2.588</b>	<b>-0,27</b>
<b>2009</b>	<b>2.534</b>	<b>2.572</b>	<b>2.429</b>	<b>2.115</b>	<b>2.422</b>	<b>2.574</b>	<b>2.961</b>							
<b>%06/05</b>	-3,24	-21,79	-8,85	-4,90	7,27	-6,21	-28,94	-28,32	-18,95	6,42	5,56	-28,50	<b>-12,01</b>	
<b>%07/06</b>	1,31	-1,20	7,21	5,71	-24,46	24,46	8,17	16,89	-37,93	-18,08	12,56	-5,11	<b>-2,51</b>	
<b>%08/07</b>	10,85	5,79	-20,23	6,90	14,77	-36,81	10,03	2,31	48,18	2,20	-19,69	-0,28	<b>-0,27</b>	
<b>%09/08</b>	-17,22	5,36	0,77	-14,09	-11,59	42,06	12,62							

Evolución mensual pollitas incorporadas.  
(Período 2005-2009)

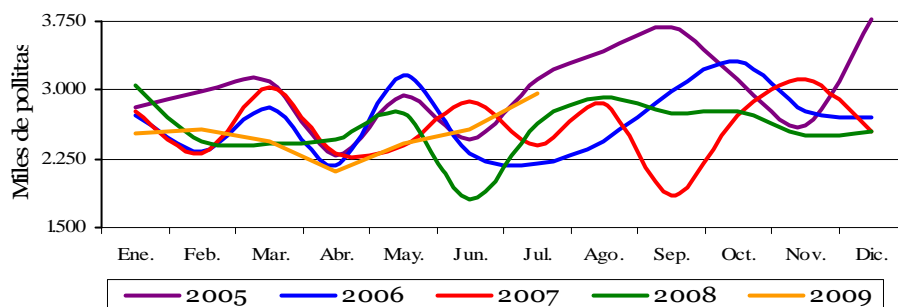

Ganadería

#### **P**revisión ponedoras (miles). Enero-Diciembre 2009.

En la tabla-1, al comparar la media del acumulado previsto de enero-diciembre 2009 con años anteriores, vemos que se registra un descenso del 1,9% con respecto al año 2008.

El censo de ponedoras analizado mensualmente durante este año 2009, se mantiene por debajo del censo del mes correlativo del pasado año entre un 1% y un 3%.

Este descenso es menos acusado si lo comparamos con los años 2008/2007 y menor también que los registrados en años anteriores.

Por último se adjunta un gráfico para apreciar mejor estas diferencias.

Previsión censo ponedoras (2005-2009)

	Ene.	Feb.	Mar.	Abr.	May.	Jun.	Jul.	Ago.	Sep.	Oct.	Nov.	Dic.	Media anual	% inter-anual
<b>2005</b>	49.896	50.024	49.654	48.574	47.330	46.888	46.443	46.439	45.619	45.200	44.317	44.116	<b>47.042</b>	<b>-5,42</b>
<b>2006</b>	44.214	44.878	44.739	43.999	44.859	44.884	44.645	44.528	43.687	43.966	43.942	43.539	<b>44.323</b>	<b>-5,78</b>
<b>2007</b>	43.328	43.380	43.575	43.385	43.091	43.222	42.309	42.316	41.734	41.204	41.539	40.589	<b>42.473</b>	<b>-4,18</b>
<b>2008</b>	40.856	40.376	40.362	40.848	40.343	40.804	40.791	40.550	40.407	40.149	39.453	39.509	<b>40.371</b>	<b>-4,95</b>
<b>2009</b>	<b>39.604</b>	<b>39.919</b>	<b>39.823</b>	<b>40.110</b>	<b>40.118</b>	<b>39.723</b>	<b>39.820</b>	<b>39.401</b>	<b>39.259</b>	<b>39.140</b>	<b>38.962</b>	<b>39.338</b>	<b>39.601</b>	<b>-1,91</b>
<b>%06/05</b>	-11,39	-10,29	-9,90	-9,42	-5,22	-4,27	-3,87	-4,12	-4,23	-2,73	-0,85	-1,31	<b>-5,78</b>	
<b>%07/06</b>	-2,00	-3,34	-2,60	-1,40	-3,94	-3,70	-5,23	-4,97	-4,47	-6,28	-5,47	-6,77	<b>-4,18</b>	
<b>%08/07</b>	-5,71	-6,92	-7,37	-5,85	-6,38	-5,59	-3,59	-4,17	-3,18	-2,56	-5,02	-2,66	<b>-4,95</b>	
<b>%09/08</b>	-3,06	-1,13	-1,34	-1,81	-0,56	-2,65	-2,38	-2,83	-2,84	-2,51	-1,25	-0,43	<b>-1,91</b>	

## AVICULTURA (... Continuación)



**Evolución mensual previsión censo ponedoras.  
(Período 2005-2009)**

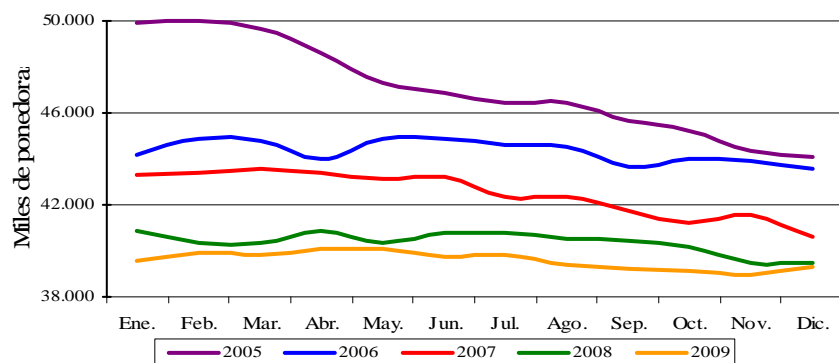

**Promedio Censo Ponedoras  
(Enero - Diciembre)**

AÑO	Miles de ponedoras	Tasa de variación (%)	Índice base 2005=100
<b>2005</b>	47.042	-5,42	100,0
<b>2006</b>	44.323	-5,78	94,2
<b>2007</b>	42.473	-4,18	90,3
<b>2008</b>	40.371	-4,95	85,8
<b>2009</b>	39.601	-1,91	84,2

(Tabla 1)

### **P**roducción de huevos (miles de docenas). Enero-Diciembre 2009.

La previsión de huevos a lo largo de 2009, como se observa en la tabla, se mantiene por debajo del pasado año

2008 con bajadas que oscilan entre el 0,7% y el 3,4%.

En cuanto al acumulado enero-diciembre previsto vemos en la tabla-2, que se registra un descenso del 2,0%, cifra que aminora el descenso de años anteriores.

**Previsión producción de huevos (2005-2009)**

	Ene.	Feb.	Mar.	Abr.	May.	Jun.	Jul.	Ago.	Sep.	Oct.	Nov.	Dic.	Total anual	% inter-anual
<b>2005</b>	91.590	91.383	90.825	89.598	87.178	84.818	83.215	83.398	83.111	81.781	80.689	79.296	<b>1.026.880</b>	<b>-1,91</b>
<b>2006</b>	79.371	81.060	82.247	81.469	81.114	82.398	83.173	81.926	81.391	79.985	80.463	79.327	<b>973.925</b>	<b>-5,16</b>
<b>2007</b>	78.572	78.201	77.464	78.497	78.751	78.788	78.213	76.628	76.888	76.077	75.801	74.290	<b>928.170</b>	<b>-4,70</b>
<b>2008</b>	73.624	74.251	73.140	73.342	73.713	73.594	74.821	74.614	73.900	73.193	72.922	72.434	<b>883.547</b>	<b>-4,81</b>
<b>2009</b>	<b>71.679</b>	<b>72.061</b>	<b>72.165</b>	<b>72.816</b>	<b>73.167</b>	<b>72.697</b>	<b>72.861</b>	<b>72.114</b>	<b>72.827</b>	<b>71.722</b>	<b>70.665</b>	<b>70.688</b>	<b>865.461</b>	<b>-2,05</b>
<b>%06/05</b>	-13,34	-11,30	-9,44	-9,07	-6,96	-2,85	-0,05	-1,77	-2,07	-2,20	-0,28	0,04	<b>-5,16</b>	
<b>%07/06</b>	-1,01	-3,53	-5,82	-3,65	-2,91	-4,38	-5,96	-6,47	-5,53	-4,89	-5,79	-6,35	<b>-4,70</b>	
<b>%08/07</b>	-6,30	-5,05	-5,58	-6,57	-6,40	-6,59	-4,34	-2,63	-3,89	-3,79	-3,80	-2,50	<b>-4,81</b>	
<b>%09/08</b>	-2,64	-2,95	-1,33	-0,72	-0,74	-1,22	-2,62	-3,35	-1,45	-2,01	-3,10	-2,41	<b>-2,05</b>	

Ganadería

**Evolución mensual previsión producción huevos.  
(Período 2005-2009)**

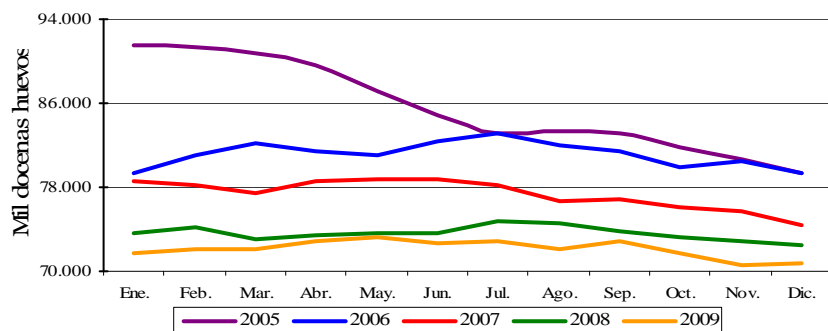

**Promedio de Huevos  
(Enero-Diciembre)**

AÑO	Miles de docenas	Tasa de variación (%)	Índice base 2005=100
<b>2005</b>	85.573	-5,03	100,0
<b>2006</b>	81.160	-5,16	94,8
<b>2007</b>	77.347	-4,70	90,4
<b>2008</b>	73.629	-4,81	86,0
<b>2009</b>	72.122	-2,05	84,3

(Tabla 2)



## AVICULTURA (... Continuación)

### Carne de broiler, producción y previsión. Enero-Septiembre 2009.

Con respecto a la producción de carne de broiler hasta septiembre 2009, aún siendo inferior en cómputo global al año anterior, con un descenso del 5%, parece que hay un cambio de tendencia en estos últimos meses.

Según las previsiones efectuadas para agosto y septiembre se mantendrían la tendencia alcista.



Producción carne de broiler 2005-2009 (t)

	Ene.	Feb.	Mar.	Abr.	May.	Jun.	Jul.	Ago.	Sep.	Oct.	Nov.	Dic.	Total anual	% inter-anual
<b>2005</b>	80.800	98.741	83.790	87.657	96.274	91.125	101.691	103.039	94.659	90.269	97.643	66.908	<b>1.092.595</b>	<b>-0,55</b>
<b>2006</b>	72.279	91.041	89.583	93.297	98.947	78.965	99.522	99.831	93.130	94.878	90.488	69.052	<b>1.071.015</b>	<b>-1,98</b>
<b>2007</b>	86.888	103.453	92.327	101.210	104.216	80.926	116.656	106.211	97.574	103.631	98.760	70.825	<b>1.162.678</b>	<b>8,56</b>
<b>2008</b>	101.589	96.637	90.156	97.133	95.386	92.095	96.009	91.792	100.149	96.610	84.225	94.172	<b>1.135.952</b>	<b>-2,30</b>
<b>2009*</b>	<b>87.185</b>	<b>81.600</b>	<b>88.624</b>	<b>89.329</b>	<b>89.110</b>	<b>92.889</b>	<b>101.706</b>	<b>90.752**</b>	<b>96.963**</b>					
<b>%06/05</b>	-10,55	-7,80	6,91	6,43	2,78	-13,34	-2,13	-3,11	-1,62	5,11	-7,33	3,20	<b>-1,98</b>	
<b>%07/06</b>	20,21	13,63	3,06	8,48	5,33	2,48	17,22	6,39	4,77	9,23	9,14	2,57	<b>8,56</b>	
<b>%08/07</b>	16,92	-6,59	-2,35	-4,03	-8,47	13,80	-17,70	-13,58	2,64	-6,78	-14,72	32,96	<b>-2,30</b>	
<b>%09/08*</b>	-14,18	-15,56	-1,70	-8,03	-6,58	0,86	5,93	-1,13**	-3,18**					

\* Datos provisionales

\*\* Previsión

Evolución mensual producción carne broiler  
(Período 2005-2009)

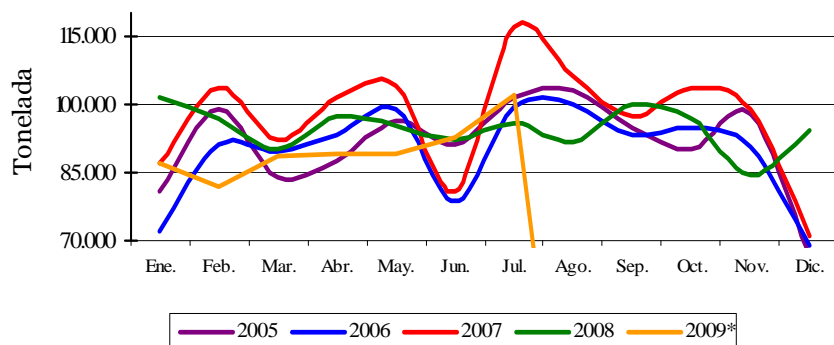

Producción carne de broiler  
(enero-septiembre)

AÑO	Toneladas	Tasa de variación (%)	Índice base 2005=100
<b>2005</b>	837.775	-0,70	100,0
<b>2006</b>	816.596	-2,53	97,5
<b>2007</b>	889.462	8,92	106,2
<b>2008</b>	860.945	-3,21	102,8
<b>2009*</b>	818.160	-4,97	97,7

\* Datos provisionales

(Tabla 3)



## 10.3 ESTADÍSTICAS MENSUALES DE INDUSTRIAS LÁCTEAS



### AGOSTO 2009

Se presentan los resultados de la **estadística mensual de recogida de leche de vaca y productos lácteos**, que se realiza desde el año 1997 por este Departamento, de acuerdo con lo establecido en la Directiva 96/16/CE, del Consejo, de 19-03-1996, la Decisión de la Comisión de 18-12-96 y la Directiva 2003/107/CE del Parlamento Europeo y el Consejo, de 5-12-03, por la que se modifica la anterior.

Esta encuesta se dirige a todas las empresas, tanto Industrias como Centros de Recogida, que compren leche de vaca en las explotaciones ganaderas ubicadas en la

Península y Baleares.

En el cuadro se reflejan los resultados obtenidos en cada uno de los doce últimos meses, incluyendo tanto los datos de la recogida de leche de vaca como de los productos elaborados de mayor importancia, según lo establecido en la citada Normativa de la Unión Europea.

En el gráfico se hace un seguimiento de la evolución mensual de las recogidas medias diarias de la leche de vaca en los mismos últimos doce meses, a fin de destacar su estacionalidad.

### Estadística mensual de recogida de leche de vaca y productos elaborados por las industrias lácteas españolas (Península y Baleares). Datos provisionales expresados en miles de toneladas

Recogida	2008				2009							
	Sep	Oct	Nov	Dic	Ene	Feb	Mar	Abr	May	Jun	Jul	Ago
Leche de vaca	454,2	465,6	441,2	466,4	474,9	445,6	499,8	500,9	516,1	494,2	495,1	487,0
% medio de Mat. Grasa	3,7	3,8	3,8	3,8	3,8	3,8	3,7	3,7	3,6	3,6	3,5	3,6
% medio de Proteínas	3,2	3,2	3,3	3,3	3,2	3,2	3,2	3,2	3,2	3,1	3,1	3,2
<b>Productos obtenidos</b>												
Leche de consumo directo	277,0	296,0	270,1	307,4	319,1	308,5	338,0	314,7	302,1	297,5	299,5	284,7
Nata de consumo directo	10,9	11,0	12,8	13,0	13,3	10,5	11,9	12,4	12,1	13,2	14,0	12,4
Leche concentrada	3,5	3,4	3,9	4,3	6,3	6,9	4,0	3,4	4,0	3,3	3,8	3,1
Leche desnatada en polvo	0,1	0,4	0,2	0,5	0,6	0,3	0,7	2,0	1,7	1,5	2,0	1,0
Otras leches en polvo (1)	0,3	0,7	0,3	0,4	0,2	0,1	0,5	0,6	0,3	0,2	0,1	0,3
Mantequilla	2,6	3,2	2,2	3,5	3,8	3,9	3,8	2,8	3,7	3,0	2,8	2,8
Queso de vaca (2)	9,8	10,3	9,3	9,1	10,0	9,6	10,3	10,9	9,4	9,1	10,5	10,3
Leches acidificadas (yogures)	67,1	66,8	57,0	53,6	59,1	57,5	60,3	64,4	62,1	63,6	65,3	60,6

(1) - Incluye el Polvo de nata, leche entera y leche parcialmente desnatada

(2) - No incluye el queso de mezcla

Ganadería

#### EVOLUCIÓN MENSUAL DE LAS RECOGIDAS MEDIAS DIARIAS DE LECHE DE VACA POR LAS INDUSTRIAS

(Península y Baleares)

DATOS PROVISIONALES DE LOS ÚLTIMOS 12 MESES DISPONIBLES  
SEPTIEMBRE DE 2008 A AGOSTO DE 2009

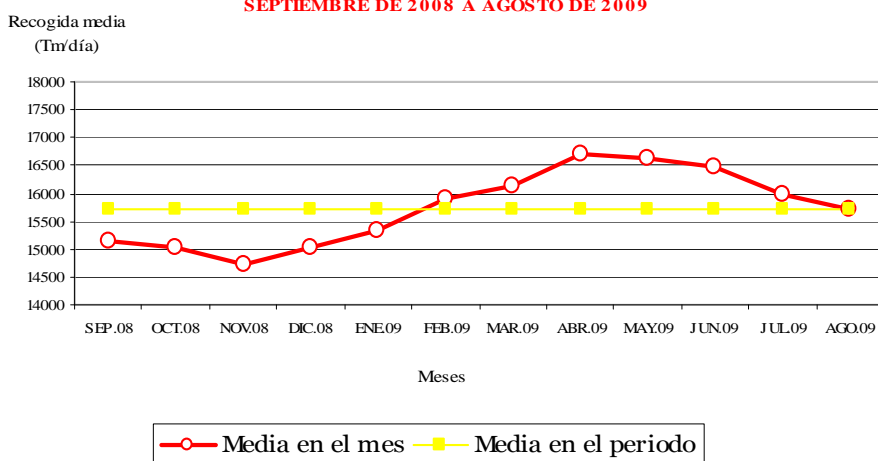



## 10.4 ENCUESTAS LÁCTEAS 2008

(Aplicación en España de la Directiva CE 96/16, modificada por la 2003/107/CE)

### Principales resultados

En el nº 3-4 de 1999 del Boletín Mensual de Estadística, se publicó una síntesis de la metodología aplicada en España para la cumplimentación de las encuestas lácteas establecidas en la Directiva 96/16, del Consejo y la Decisión de la Comisión de 18 de diciembre de 1996, que lo desarrolla; y también se difundieron los resultados en 1997 de las mencionadas encuestas. En sucesivos números del boletín fueron publicados los resultados correspondientes a los años 1998 a 2007.

La metodología explicitada en el mencionado Boletín 3-4 de 1999 se ha aplicado en la realización de las encuestas 2008 cuyos resultados ahora se presentan, por lo que no se considera necesaria su reproducción.

Los principales resultados de las encuestas lácteas 2008, que en todo caso han de ser consideradas como **PROVISIONALES**, se reflejan en los siguientes cuadros y gráficas:

Cuadro A - Resumen de los resultados de la encuesta láctea mensual de recogida de leche de vaca y de productos obtenidos en España. Año 2008.

#### ESTADÍSTICA MENSUAL DE RECOGIDA DE LECHE DE VACA Y PRODUCTOS ELABORADOS POR LAS INDUSTRIAS LÁCTEAS ESPAÑOLAS

##### DATOS PROVISIONALES

##### CANTIDADES EN MILES DE TONELADAS

RECOGIDA	AÑO 2008												AÑO 2008
	ENERO	FEBRERO	MARZO	ABRIL	MAYO	JUNIO	JULIO	AGOSTO	SEPTIEMBRE	OCTUBRE	NOVIEMBRE	DICIEMBRE	
Leche de vaca	503,5	478,5	519,9	511,7	527,9	495,5	508,4	488,2	459,1	469,7	448,3	468,5	5.879,2
% medio de Mat. Grasa	3,76	3,72	3,69	3,71	3,65	3,61	3,60	3,63	3,70	3,76	3,84	3,85	3,71
% medio de Proteínas	3,20	3,17	3,17	3,17	3,13	3,24	3,10	3,12	3,18	3,23	3,27	3,26	3,19

PRODUCTOS OBTENIDOS	ENERO	FEBRERO	MARZO	ABRIL	MAYO	JUNIO	JULIO	AGOSTO	SEPTIEMBRE	OCTUBRE	NOVIEMBRE	DICIEMBRE	AÑO 2008
Leche de consumo directo	320,1	293,4	304,0	307,4	320,8	291,5	314,2	290,7	283,8	303,5	277,2	314,4	3.621,0
Nata de consumo directo	11,1	9,0	12,1	12,9	13,7	10,7	12,7	11,9	11,9	12,0	13,2	13,9	145,2
Leche concentrada	4,5	4,3	4,1	3,9	3,6	3,1	3,2	3,7	3,6	3,5	4,2	4,7	46,5
Leche en polvo desnatada	0,0	0,3	1,0	1,0	0,9	0,4	0,3	0,3	0,2	0,4	0,2	0,4	5,5
Otras leches en polvo (1)	0,2	0,2	0,1	0,5	0,1	0,3	0,3	1,0	0,3	0,7	0,2	0,4	4,4
Mantequilla	4,0	4,0	3,6	3,9	3,5	3,5	2,9	2,8	2,6	3,2	2,2	3,5	39,7
Queso de vaca (2)	10,6	11,6	11,6	11,0	10,5	10,1	11,6	10,6	10,5	11,2	10,0	9,9	129,2
Leches acidificadas (yogures)	69,4	65,2	66,3	71,3	70,8	65,1	68,8	63,4	68,9	68,6	58,8	55,4	791,9

(1) - Incluye el Polvo de nata, leche entera y leche parcialmente desnatada

(2) - No incluye el queso de mezcla

Gráfico A - Evolución mensual de la recogida media diaria de leche de vaca por las industrias lácteas en España. Año 2008.

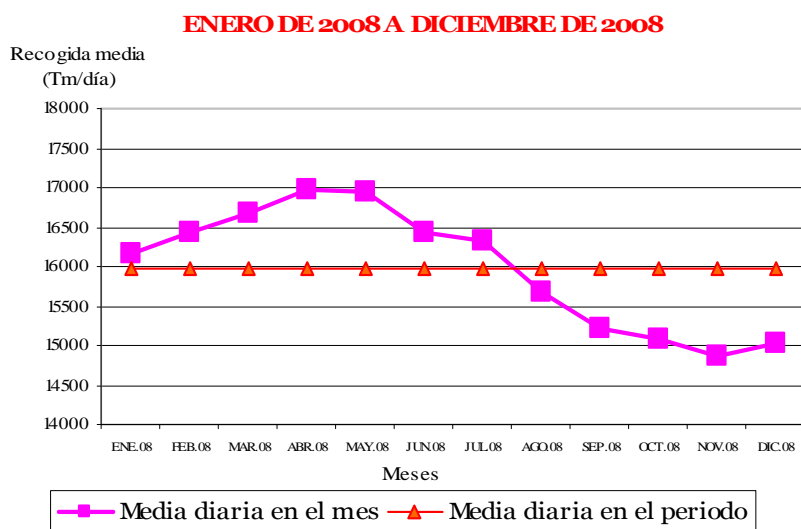

# ENCUESTAS LÁCTEAS 2008 (... Continuación)



Cuadro B - Resultados de la encuesta láctea anual de producción y destino de todas las clases de leche en España. Año 2008.

## PRODUCCION ANUAL Y DESTINOS DE LA LECHE (TODAS LAS CLASES DE LECHE) EN LAS INDUSTRIAS LACTEAS

País: ESPAÑA		DATOS PROVISIONALES		
		Año: 2008		
A. DISPONIBILIDADES		Producción (en 1000 Tm)	Materia grasa de la leche (en toneladas)	Proteínas de la leche (en toneladas)
		1	2	3
<b>I. Leche de vaca recogida en explotaciones agrarias: (1)</b>		5.862,7	217.707,4	186.800,5
<b>II. Otras disponibilidades recogidas en explotaciones agrarias:</b>				
1. Leche de oveja		375,5	25.214,8	
2. Leche de cabra		369,6	18.549,5	
3. Leche de búfala		0,0	0,0	
4. Nata		0,0	0,0	
5. Leche desnatada y mazada		0,0	0,0	
6. Otros productos (queso)		1,9	482,8	
<b>III. Importaciones y llegadas comunitarias procedentes de las industrias lácteas (2)</b>				
1. Leche entera, incluida la leche cruda		308,1	11.538,8	
1.1. Correspondiendo a Estados miembros		308,1	11.538,8	
2. Leche desnatada		42,0	116,5	
2.1. Correspondiendo a Estados miembros		41,6	116,5	
3./4A. Nata y Leche Concentrada		* 90,9	672,9	
3.1./4.A.1. Correspondiendo a Estados miembros		* 90,4	676,9	
4B. Leche en Polvo		19,2	201,8	
4B.1. Correspondiendo a Estados miembros		19,0	199,6	
4C. Queso Industrial		4,5	1.573,2	
4C.1. Correspondiendo a Estados miembros		4,4	1.365,8	
4D./4E. Mantequilla y Otros Productos		* 6,4	1.725,5	
4D.1./4E.1. Correspondiendo a Estados miembros		* 3,8	1.602,0	

(1) No incluye el equivalente de leche del queso recogido en las explotaciones agrarias (II.6)

(2) Los resultados de este apartado III son obtenidos a partir de los datos facilitados por las industrias lácteas nacionales

que compran leche o productos lácteos en las explotaciones ganaderas, y se refieren a productos lácteos importados por estas empresas para su utilización, principalmente, como materia prima en el proceso productivo; por lo tanto, no son en absoluto comparables con los que, sobre intercambios con el exterior, elabora y difunde la Agencia Estatal de Administración Tributaria.

\* Datos agrupados por secreto estadístico

País: ESPAÑA		DATOS PROVISIONALES			
		Año: 2008			
Código	B. PRODUCTOS OBTENIDOS	Producción (en 1000 t)	Materia grasa de la leche (en toneladas)	Entrada de:	
				Leche entera (en 1000 t)	Leche desnatada (en 1000 t)
		1	2	3	4
<b>1.</b>	<b>Productos frescos</b>		<b>134.849,3</b>	<b>3.547,6</b>	<b>1.439,6</b>
<b>1.1.</b>	<b>Leche de Consumo</b>	<b>3.609,0</b>	<b>76.376,3</b>	<b>1.960,9</b>	<b>1.648,1</b>
1.1.1.	Leche cruda	0,0			
<b>1.1.2.</b>	<b>Leche Entera</b>	<b>1.559,2</b>			
1.1.2.1.	Leche Pasteurizada	101,9			
1.1.2.2.	Leche Esterilizada	162,6			
1.1.2.3.	Leche Uperisada	1.294,7			
<b>1.1.3.</b>	<b>Leche semidesnatada</b>	<b>1.309,6</b>			
1.1.3.1.	Leche Pasteurizada	14,6			
1.1.3.2.	Leche Esterilizada	137,7			
1.1.3.3.	Leche Uperisada	1.157,2			
<b>1.1.4.</b>	<b>Leche desnatada</b>	<b>740,2</b>			
1.1.4.1.	Leche Pasteurizada	1,1			
1.1.4.2.	Leche Esterilizada	41,1			
1.1.4.3.	Leche Uperisada	698,0			
<b>1.2.</b>	<b>Mazada</b>	<b>0,4</b>	<b>4,4</b>	<b>0,0</b>	<b>0,0</b>
<b>1.3.</b>	<b>Nata con un contenido en peso de MG</b>	<b>120,5</b>	<b>40.799,5</b>	<b>1.159,6</b>	<b>-1.039,1</b>
1.3.1.	<= 29 %	13,5			
1.3.2.	> 29 %	107,0			
<b>1.4.</b>	<b>Leches Acidificadas y fermentadas</b>	<b>803,0</b>	<b>9.371,9</b>	<b>222,3</b>	<b>512,9</b>
1.4.1.	Con aditivos	646,4			
1.4.2.	Sin aditivos	156,6			
<b>1.5.</b>	<b>Bebidas a base de leche</b>	<b>380,2</b>	<b>3.434,5</b>	<b>75,8</b>	<b>285,4</b>
<b>1.6.</b>	<b>Otros productos frescos (gelificadas y otras)</b>	<b>189,8</b>	<b>4.862,8</b>	<b>129,1</b>	<b>32,3</b>



## ENCUESTAS LÁCTEAS 2008 (... Continuación)

DATOS PROVISIONALES

País: ESPAÑA		Año: 2008			
Código	B. PRODUCTOS OBTENIDOS	Producción (en 1000 t)	Materia grasa de la leche (en toneladas)	Entrada de:	
				Leche entera (en 1000 t)	Leche desnatada (en 1000 t)
		1	2	3	4
<b>2.</b>	<b>Productos fabricados</b>		<b>129.907,9</b>	<b>3.058,7</b>	<b>-794,0</b>
<b>2.1.</b>	<b>Leche Concentrada</b>	<b>46,3</b>	<b>3.657,4</b>	<b>98,2</b>	<b>4,7</b>
2.1.1.	No azucarada	* } 46,3			
2.1.2.	Azucarada				
<b>2.2.</b>	<b>Productos lácteos en polvo</b>	<b>23,9</b>	<b>1.505,0</b>	<b>23,6</b>	<b>204,4</b>
2.2.1.	Nata en Polvo	0,0	0,0	0,0	0,0
2.2.2.	Leche en Polvo Entera	2,5	642,8	17,1	3,1
2.2.3.	Leche en Polvo parcialmente Desnatada	1,5	208,1	5,1	8,7
2.2.4.	Leche en Polvo Desnatada	4,7	32,4	0,0	51,8
2.2.5.	Mazada en Polvo	* } 15,2	621,6	1,3	140,8
2.2.6.	Otros productos en polvo				
<b>2.3.</b>	<b>Mantequilla y demás prod. con M.G. amarilla</b>	<b>40,6</b>	<b>33.296,0</b>	<b>949,0</b>	<b>-911,1</b>
2.3.1.1.	Mantequilla tradicional	30,7	26.044,9	743,1	-712,5
2.3.1.2.	Mantequilla recombinada	* } 0,0	40,2	3,1	0,0
2.3.1.3.	Mantequilla de lactosuero				
2.3.2.	Mantequilla derretida y butteroil	* } 7,2	7.211,0	231,1	-198,6
2.3.3.1.	Mantequilla ligera				
2.3.3.2.	Otros prod. con materia grasa amarilla				
<b>2.4.</b>	<b>Queso</b>				
<b>2.4.1.</b>	<b>Queso según tipo de leche</b>	<b>317,1</b>	<b>80.385,5</b>	<b>1.810,2</b>	<b>54,6</b>
2.4.1.1.	Queso de leche de vaca (puro)	129,0	22.037,0	590,2	54,6
2.4.1.2.	Queso de leche de oveja (puro)	45,3			
2.4.1.3.	Queso de leche de cabra (puro)	20,4			
2.4.1.4.	Otros (mezclas)	122,4			
<b>2.4.2.</b>	<b>Queso (todas las clases) por categorías</b>				
2.4.2.1.	De pasta blanda	32,2			
2.4.2.2.	De pasta semiblanda	31,8			
2.4.2.3.	De pasta semidura	80,0			
2.4.2.4.	De pasta dura	43,1			
2.4.2.5.	De pasta extradura	6,9			
2.4.2.6.	Queso fresco	123,0			
<b>2.5.</b>	<b>Queso fundido</b>	25,0			
<b>2.6.</b>	<b>Caseína y caseinatos</b>	<b>0,0</b>	<b>0,5</b>	<b>0,0</b>	<b>0,0</b>
<b>2.7.</b>	<b>Suero de leche total</b>	<b>1.555,7</b>	<b>4.784,0</b>		
2.7.1.	Suero de leche en estado líquido	771,8			
2.7.2.	Suero de leche en estado concentrado	105,1			
2.7.3.	Suero de leche en polvo y en bloques	14,5			
2.7.4.	Lactosa (azúcar de leche)	* } 8,0			
2.7.5.	Albúmina láctica				
<b>2.8.</b>	<b>Otros productos fabricados</b>	<b>31,0</b>	<b>6.279,4</b>	<b>177,7</b>	<b>-146,7</b>

\* Datos agrupados por secreto estadístico

DATOS PROVISIONALES

País: ESPAÑA		Año: 2008			
Código	B. OTROS DESTINOS	Producción (en 1000 t)	Materia grasa de la leche (en toneladas)	Entrada de:	
				Leche entera (en 1000 t)	Leche desnatada (en 1000 t)
		1	2	3	4
<b>3.</b>	<b>Leche desnatada y mazada devueltas a las granjas</b>		<b>0,0</b>		<b>0,0</b>
<b>4.</b>	<b>Exportaciones y expediciones comunitarias de leche y de nata a granel</b>	<b>0,0</b>	<b>0,0</b>	<b>0,0</b>	<b>0,0</b>
4.1.	Correspondiendo a Estados miembros	37,9	8.410,0	1.096,7	-200,3
<b>5.</b>	<b>Otros destinos</b>	<b>0,0</b>	<b>0,0</b>	<b>0,0</b>	<b>0,0</b>
<b>6.</b>	<b>Diferencias</b>		<b>191,7</b>	<b>56,9</b>	<b>0,0</b>
	<b>TOTAL</b>		<b>273.359,0</b>	<b>250.394,2</b>	<b>445,3</b>

# ENCUESTAS LÁCTEAS 2008 (... Continuación)



Cuadro C - Resultados de la encuesta láctea anual de producción anual y destino de todas las clases de leche en las explotaciones agrarias en España. Año 2007 (actualizado) y año 2008.

## Producción anual y destinos de la leche (todas las clases de leche) en las explotaciones agrarias

### DATOS PROVISIONALES

País: ESPAÑA		AÑO 2007 ACTUALIZADO	
	Leche entera		Leche desnatada y mazada
1. Leche de vaca	6.319,7	1. Devuelta por las Industrias lácteas	.....
1.1 parte corresp.de leche de vacas lecheras	.....	2. Saldo de la entrega de la nata	.....
2. Leche de oveja	427,2	3. Procedentes de la producción de mantequilla y nata artesanas	20,3
3. Leche de cabra	503,5		
4. Leche de búfala	.....		
<b>Total</b>	<b>7.250,4</b>	<b>Total</b>	<b>20,3</b>

1. Leche de consumo	218,7	1. Leche de consumo	.....
a) Autoconsumo	168,7	2. Queso artesano	.....
b) Venta directa	50,0	3. Alimentación animal	.....
2. Mantequilla y nata artesanas	21,2	4. Entrega a las industrias lácteas	.....
3. Queso artesano (1)	128,8		
4. Otros productos	0,0		
5. Alimentación animal	235,1		
6. Entrega a las industrias lácteas	6.646,6		
a) Leche	6.630,5		
b) Nata (en equivalente de leche)	0,0		
c) otros productos (QUESO)	16,1		
7. Diferencias y pérdidas	.....		
<b>Total</b>	<b>7.250,4</b>	<b>Total</b>	.....

1. Leche de consumo	218,7		
a) Autoconsumo	168,7		
b) Venta directa	50,0		
2. Nata artesana	.....		
corresp.a la nata entreg.a las ind.lácteas	.....		
3. Mantequilla artesana	0,9		
corresp.a la mantequilla entreg. a ind. lácteas	.....		
4. Queso artesano	19,2		
corresp.al queso entregado a las ind.lácteas	2,4		
5. Otros productos (especificuese)	.....		
corresp.a los productos entreg.a ind. lácteas	.....		

(1) - En esta cantidad no se incluyen las entregas a Industrias del punto 6c.

## Producción anual y destinos de la leche (todas las clases de leche) en las explotaciones agrarias

### DATOS PROVISIONALES

País: ESPAÑA		AÑO 2008	
	Leche entera		Leche desnatada y mazada
1. Leche de vaca	6.339,9	1. Devuelta por las Industrias lácteas	.....
1.1 parte corresp.de leche de vacas lecheras	.....	2. Saldo de la entrega de la nata	.....
2. Leche de oveja	441,4	3. Procedentes de la producción de mantequilla y nata artesanas	6,9
3. Leche de cabra	505,3		
4. Leche de búfala	.....		
<b>Total</b>	<b>7.286,6</b>	<b>Total</b>	<b>6,9</b>

1. Leche de consumo	126,7	1. Leche de consumo	.....
a) Autoconsumo	72,3	2. Queso artesano	.....
b) Venta directa	54,4	3. Alimentación animal	.....
2. Mantequilla y nata artesanas	7,2	4. Entrega a las industrias lácteas	.....
3. Queso artesano (1)	141,0		
4. Otros productos	0,0		
5. Alimentación animal	212,5		
6. Entrega a las industrias lácteas	6.799,2		
a) Leche	6.786,3		
b) Nata (en equivalente de leche)	0,0		
c) otros productos (QUESO)	12,9		
7. Diferencias y pérdidas	.....		
<b>Total</b>	<b>7.286,6</b>	<b>Total</b>	.....

1. Leche de consumo	126,7		
a) Autoconsumo	72,3		
b) Venta directa	54,4		
2. Nata artesana	.....		
corresp.a la nata entreg.a las ind.lácteas	.....		
3. Mantequilla artesana	0,3		
corresp.a la mantequilla entreg. a ind. lácteas	.....		
4. Queso artesano	21,0		
corresp.al queso entregado a las ind.lácteas	1,9		
5. Otros productos (especificuese)	.....		
corresp.a los productos entreg.a ind. lácteas	.....		

(1) - En esta cantidad no se incluyen las entregas a Industrias del punto 6c.



## ENCUESTAS LÁCTEAS 2008 (... Continuación)

Cuadros D, E, F, G - Resultados de la encuesta estructural del sector lácteo en España (referida a la situación al 31-12-2008).

**CUADRO D**  
**Distribución de las empresas (1) según la importancia de la recogida anual de leche**

País: ESPAÑA		Situación a 31 de diciembre de 2008	
Clases de magnitud (en t/año de recogida)	Número de empresas	Recogida (en 1000t)	
5 000 y menos	540	370,5	
5 001 a 20 000	56	575,0	
20 001 a 50 000	20	660,0	
50 001 a 100 000	6	438,3	
100 001 a 300 000	8	1.245,2	
Más de 300 000	7	3.335,5	
<b>Total</b>	<b>637</b>	<b>6.624,5</b>	

(1) Contempladas en el punto 1 del artículo 2 de la Directiva 96/16/CE del Consejo

- Recogida de leche que realizan las industrias transformadoras a los ganaderos, bien directamente o a través de los centros de recogida.

- Incluye el equivalente de leche del queso recogido en explotaciones ganaderas.

## CUADRO E

**Distribución de los centros de recogida (1) según la importancia de la recogida anual de leche**

País: ESPAÑA		Situación a 31 de diciembre de 2008	
Clases de magnitud (en t/año de recogida)	Número de empresas	Recogida (en 1000t)	
1 000 y menos	130	30,9	
1 001 a 5 000	48	82,9	
Más de 5 000	62	2.723,4	
<b>Total</b>	<b>240</b>	<b>2.837,3</b>	

(1) Contempladas en el punto 1 del artículo 2 de la Directiva 96/16/CE del Consejo

- Incluye los centros de recogida y las industrias que actúan parcialmente como tales, al ceder el sobrante a otras industrias.

La cantidad en ambos casos se refiere a las entregas de leche sin transformar.

- No incluyen las sociedades de ganaderos, que se limitan a la venta en común de la leche de sus socios.

## CUADRO F

**Distribución de las empresas según la importancia de volumen de leche tratada**

País: ESPAÑA		Situación a 31 de diciembre de 2008	
Clases de magnitud (en t/año de volumen)	Número de empresas	Volumen (en 1000t)	
5 000 y menos	584	376,3	
5 001 a 20 000	61	639,6	
20 001 a 50 000	18	554,5	
50 001 a 100 000	12	876,5	
100 001 a 300 000	14	2.173,1	
Más de 300 000	5	2.708,0	
<b>Total</b>	<b>694</b>	<b>7.328,1</b>	

## CUADRO G1

**Distribución de las empresas según la importancia de la producción de determinados grupos de producción lácteos**

País: ESPAÑA		Situación a 31 de diciembre de 2008	
Grupos de productos: PRODUCTOS FRESCOS (1)			
Clases de magnitud (en t/año de productos obtenidos)	Número de empresas	Producción (en 1000t)	
1 000 y menos	122	21,6	
1 001 a 10 000	25	85,3	
10 001 a 30 000	15	279,4	
30 001 a 50 000	12 (*)	784,6	
50 001 a 100 000			
Más de 100 000	13	3.978,3	
<b>Total</b>	<b>187</b>	<b>5.149,2</b>	

\* Datos agrupados por Secreto Estadístico

## ENCUESTAS LÁCTEAS 2008 (... Continuación)



**CUADRO G2**

**Distribución de las empresas según la importancia de la producción de determinados grupos de producción lácteos**

País: ESPAÑA		Situación a 31 de diciembre de 2008	
Grupos de productos: <b>LECHE DE CONSUMO (11)</b>			
Clases de magnitud (en t/año de productos obtenidos)	Número de empresas	Producción (en 1000t)	
1 000 y menos	44	14,5	
1 001 a 10 000	22	80,6	
10 001 a 30 000	9	158,3	
30 001 a 100 000	8	538,9	
Más de 100 000	10	2.816,7	
<b>Total</b>	<b>93</b>	<b>3.609,0</b>	

**CUADRO G3**

**Distribución de las empresas según la importancia de la producción de determinados grupos de producción lácteos**

País: ESPAÑA		Situación a 31 de diciembre de 2008	
Grupos de productos: <b>PRODUCTOS LÁCTEOS EN POLVO (22)</b>			
Clases de magnitud (en t/año de productos obtenidos)	Número de empresas	Producción (en 1000t)	
1 000 y menos	8	1,5	
1 001 a 5 000	4	24,1	
5 001 a 20 000			
Más de 20 000	0	0,0	
<b>Total</b>	<b>12</b>	<b>25,6</b>	

\* Datos agrupados por Secreto Estadístico

**CUADRO G4**

**Distribución de las empresas según la importancia de la producción de determinados grupos de producción lácteos**

País: ESPAÑA		Situación a 31 de diciembre de 2008	
Grupos de productos: <b>MANTEQUILLA (23)</b>			
Clases de magnitud (en t/año de productos obtenidos)	Número de empresas	Producción (en 1000t)	
100 y menos	20	0,6	
101 a 1 000	10	40,3	
1 001 a 5 000			
5 001 a 10 000			
Más de 10 000	0	0,0	
<b>Total</b>	<b>30</b>	<b>40,9</b>	

\* Datos agrupados por Secreto Estadístico

**CUADRO G5**

**Distribución de las empresas según la importancia de la producción de determinados grupos de producción lácteos**

País: ESPAÑA		Situación a 31 de diciembre de 2008	
Grupos de productos: <b>QUESO (24)</b>			
Clases de magnitud (en t/año de productos obtenidos)	Número de empresas	Producción (en 1000t)	
100 y menos	333	11,0	
101 a 1 000	157	57,8	
1 001 a 4 000	36	64,1	
4 001 a 10 000	6	37,0	
Más de 10 000	7	148,1	
<b>Total</b>	<b>539</b>	<b>318,0</b>	

NOTA.- En las producciones se han considerado los totales fabricados por las empresas, aunque una parte del producto haya sido posteriormente empleado como materia prima por otra industria del Sector Lácteo Español.



## ENCUESTAS LÁCTEAS 2008 (... Continuación)

Cuadro H - Cuadro de contenido en proteínas de los productos lácteos. Año 2008.

### Actividades de las Centrales Lecheras Proteína de la Leche de Vaca en los Principales Productos Lácteos

PAIS: ESPAÑA

AÑO: 2008

DATOS PROVISIONALES			
CODIGO	PRODUCTOS	CANTIDAD (1) (000 Tms)	CONTENIDO EN PROTEINAS (Tms)
		1	2
<b>1</b>	<b>PRODUCTOS FRESCOS</b>		
11	Leche de Consumo	3.609,0	121.482,4
112	Leche Entera	1.559,2	49.835,0
113	Leche Semidesnatada	1.309,6	44.662,0
114	Leche Desnatada	740,2	26.985,5
12	Suero de Mantequilla	0,4	12,8
13	Nata	120,5	2.384,7
<b>2</b>	<b>PRODUCTOS MANUFACTURADOS</b>		
21	Leche Concentrada	46,3	3.299,1
221	Nata en Polvo	0,0	0,0
222	Leche Entera en Polvo	2,5	624,6
223	Leche Semidesnatada en Polvo	1,5	479,8
224	Leche Desnatada en Polvo	4,7	1.513,3
225	Suero de Mantequilla en Polvo	1,1	327,1
23	Mantequilla y otros prods de grasa amarilla	40,6	1.109,5
2411	Queso de Leche de Vaca	129,0	16.793,7
25	Queso Fundido	25,0	3.361,1
26	Caseína y Caseinatos	0,009	2,2
27	Lactosuero	1.555,7	12.043,1

(1) - Columna 1 - Cantidad producida (miles Tms.) durante el periodo considerado (año).

Definición - Véase la columna 1 del Cuadro B del Anexo II de la Decisión 97/80/CE.

Ganadería

Cuadro I - Cuadros de producciones de leche de vaca en las explotaciones, desglosada por Autonomías, de los años 2007 (actualizado) y 2008.

#### PRODUCCION DE LECHE DE VACA EN EXPLOTACIONES

#### PRODUCCION DE LECHE DE VACA EN EXPLOTACIONES

**ESPAÑA - AÑO 2007** (ACTUALIZACION)

**ESPAÑA - AÑO 2008** DATOS PROVISIONALES

PROD EXPLOTS (mTns.)	
CCAA	CANTIDAD
GALICIA	2.354,4
ASTURIAS	602,1
CANTABRIA	477,5
P VASCO	225,5
NAVARRA	177,1
LA RIOJA	13,0
ARAGON	72,4
CATALUÑA	578,9
BALEARES	75,8
CAST-LEON	887,3
MADRID	65,9
CAST-LA MANCHA	182,3
COM VALENCIANA	41,7
MURCIA	31,9
EXTREMADURA	35,8
ANDALUCIA	470,7
CANARIAS	43,0
ESPAÑA	6.335,3

PROD EXPLOTS (mTns.)	
CCAA	CANTIDAD
GALICIA	2.378,0
ASTURIAS	585,0
CANTABRIA	449,3
P VASCO	211,1
NAVARRA	183,2
LA RIOJA	14,7
ARAGON	52,4
CATALUÑA	612,9
BALEARES	67,4
CAST-LEON	927,4
MADRID	66,4
CAST-LA MANCHA	176,9
COM VALENCIANA	43,8
MURCIA	35,9
EXTREMADURA	36,0
ANDALUCIA	461,2
CANARIAS	40,2
ESPAÑA	6.341,9

Como en los últimos años, todos los resultados se refieren a la **totalidad del territorio nacional**.

Los resultados de la Encuesta Anual difieren de la suma de los resultados de las Encuestas Mensuales al ser consecuencia de dos encuestas independientes, con metodologías diferentes.



## 10.5 COYUNTURA AGRARIA



### PRECIOS SECTOR GANADERO - SEPTIEMBRE 2009

El mes de septiembre vuelve a traer subidas de cotizaciones en la mayoría de productos ganaderos objeto de seguimiento en este informe. Destacan las revalorizaciones de la carne de cordero (12,10% las canales de cordero 9-19 kilos y 11,56% las canales de cordero 12-16 kilos); el precio del conejo de granja vivo se incrementó un 10,18%, la docena de huevos subió en todos sus gramajes (Clase L 5,80% y Clase M 5,05%) y las cotizaciones de la leche de vaca experimentan una subida del 2,19%. Los descensos se centran en las diferentes canales del porcino de capa blanca (-8,81% de media).

Con respecto a septiembre de 2008 se registran importantes subidas en el precio de los huevos (13,04% los de la Clase M y 12,81% los de la Clase L), y descensos en las cotizaciones de la carne de añojo (-7,72%), la carne de porcino (-11,83% de media) y el conejo de granja (-8,31%).

#### Precios y Variaciones Productos Ganaderos

PRODUCTOS	Precio Medio Septiembre 09	Variación % Sep09/Agoo9	Variación % Sep09/Sep08
Terneras 180-300 kg (1)	334,45	1,85	0,41
Añojo (1)	299,72	0,77	-7,72
Bovino vivo (2)	178,45	1,19	1,05
Corderos 9-19 kilos (1)	619,47	12,10	4,75
Corderos 12-16 kilos (1)	597,52	11,56	2,83
Porcino 60-55% magro (1)	148,14	-8,70	-11,62
Porcino 50-55% magro (1)	145,80	-8,78	-11,87
Porcino <50% magro (1)	143,33	-8,95	-11,99
Lechón 20 kg (3)	31,21	-4,65	8,41
Pollo (1)	167,44	2,21	-4,27
Huevos Clase L (4)	0,89	5,80	12,81
Huevos Clase M (4)	0,78	5,05	13,04
Conejo 1,8-2,2 kg (2)	182,50	10,18	-8,31
Leche de vaca (3,7% materia grasa)	29,33 (agosto 09)	2,19 (ago09/jul09)	-26,58 (ago09/ago08)

(1) €/100 kg Canal; (2) €/100 kg Vivo; (3) Unidad; (4) €/docena

Fuente: S. G. Estadística. MARM

La estabilidad de precios vuelve a ser la nota predominante en el **sector bovino**, con variaciones mínimas en las cotizaciones de la carne de añojo (0,77%) y un poco más elevadas en las canales de ternera (1,85%). En tasas interanuales, el precio de las canales de ternera se mantiene en las mismas cotas. Los animales en vivo se mantiene en cotizaciones constantes (1,19% mensual y 1,05% interanual).

Aumento en las cotizaciones de la **leche de vaca** en el mes de agosto (2,19% mensual).

Importante repunte en las cotizaciones de los **huevos**, con aumentos del 5,80% en la docena de huevos de la Clase L y del 5,05% los de la Clase M. La comparación con septiembre de 2008 trae consigo importantes diferencias a favor de este año, donde el incremento de cotizaciones se cuantifica en el 12,93% de media.

El precio del **conejo** de granja se incrementó un 10,18% (-8,31% en tasas interanuales).

El **sector ovino** vuelve a marcar la pauta en cuanto al liderazgo de las subidas en el mes de septiembre, con incrementos del 12,10% en el precio de las canales de cordero de 9-19 kilos y del 11,56% en las de los corderos 12-16 kilos. En 2009, las cotizaciones del mes de septiembre son las más altas de dicho mes respecto a los dos años precedentes, observándose como la línea de 2009 se encuentra ligeramente por encima de las reseñadas para 2008 y para 2007. La variación sobre septiembre de 2008 se cuantifica en el 4,75% de los corderos 9-19 kilos y 2,83% de los corderos 12-16 kilos.

#### Evolución Precios Carne de Cordero

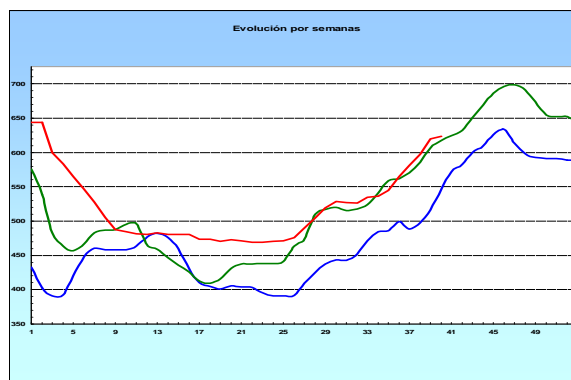

(□ 2007, □ 2008, □ 2009)

Fuente: S. G. Estadística. MARM

Las cotizaciones de la carne de **porcino** registran descensos en las diferentes categorías (-8,81% de media). En tasas interanuales descienden los precios (-11,83%). El valor de los lechonescede un -4,65% en el mes, si bien se compran un 8,41% por encima de los constatados en septiembre de 2008.

#### Evolución Precios Porcino (Clase E)

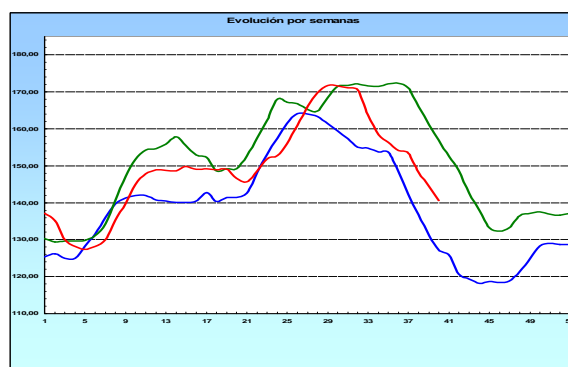

(□ 2007, □ 2008, □ 2009)

Fuente: S. G. Estadística. MARM

La **carne de pollo** presenta un repunte del 2,21%. (-4,27% en tasas interanuales).

#### Evolución Precios Carne de Pollo

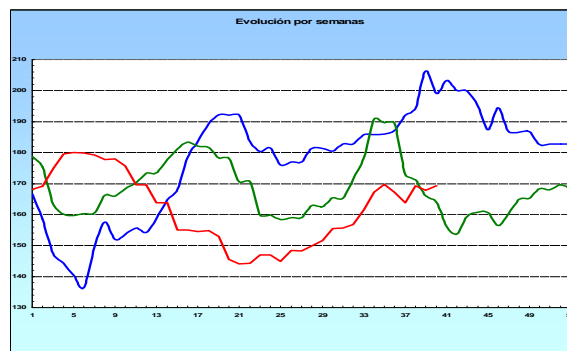

(□ 2007, □ 2008, □ 2009)

Fuente: S. G. Estadística. MARM

<http://www.mapa.es/es/estadistica/pags/publicaciones/ISC/introduccion.htm>  
<http://www.mapa.es/es/estadistica/pags/publicaciones/BME/introduccion.htm>  
<http://www.mapa.es/es/estadistica/pags/PreciosOrigenDestino/precios.asp>



# 11. ESTADÍSTICAS DE MEDIO MARINO

## 11.1 PESCA MARÍTIMA

### Capturas de pesca marítima realizadas por la flota pesquera española en 2008.

Las capturas de pesca marítima realizadas en el año 2008 por la flota pesquera española, sumaron 865.101 toneladas alcanzando un valor en la primera venta de 1.790.363 miles de euros.

El 49% del peso capturado se desembarcó en fresco y su destino fue el consumo humano. El 51 % restante se desembarcó congelado o salado, su destino también fue el consumo humano. La captura para consumo no humano no es significativa (104 toneladas).

CAPTURAS DE PESCA MARÍTIMA EN 2008. PESO VIVO (en tm) y VALOR (en miles de euros), POR CONSERVACIÓN ("FRESCO"), DESTINO Y GRUPO DE LA CEIUAPA

Conservación, destino y grupo CEIUAPA		2008					
		Peso vivo (tm)	Valor (miles €)	%peso del Total general	%valor del Total general		
Fresco, consumo humano	21	Esturiones, sollos	1.630	6.287	0	0	
	22	Anguilas	59	817	0	0	
	23	Salmones, truchas, eperlanos	22	88	0	0	
	24	Sábalos	172	320	0	0	
	25	Peces diádromos diversos		1		0	
	31	Platijas, halibuts, lenguados	9.689	44.180	1	2	
	32	Bacalaos, merluzas, eglefinos	39.816	88.820	5	5	
	33	Peces costeros diversos	19.589	86.160	2	5	
	34	Peces demersales diversos	22.770	109.108	3	6	
	35	Arenques, sardinas, anchoas	65.911	93.100	8	5	
	36	Atunes, bonitos, agujas	34.641	125.097	4	7	
	37	Peces pelágicos diversos	132.376	87.708	15	5	
	38	Tiburones, rayas, quimeras	17.072	54.643	2	3	
	39	Peces marinos no identificados	49.914	144.060	6	8	
		Total Peces		393.661	840.389	46	47
	41	Crustáceos de agua dulce	2	3	0	0	
	42	Cangrejos, centollas	150	419	0	0	
	43	Bogavantes, langostas	108	2.995	0	0	
	44	Cangrejos reales, galateidos	425	705	0	0	
	45	Gambas, camarones	3.884	66.052	0	4	
	47	Crustáceos marinos diversos	1.341	13.007	0	1	
		Total Crustáceos		5.910	83.181	1	5
	52	Orejas de mar, bígaros, estrombos	397	2.745	0	0	
	53	Ostras	1.267	22.424	0	1	
	54	Mejillones	6	7	0	0	
	55	Vieiras					
	56	Almejas, berberechos, arcas	1.695	10.564	0	1	
	57	Calamares, jibias, pulpos	5.075	8.563	1	0	
	58	Moluscos marinos diversos	52	261	0	0	
	Total Moluscos		8.492	44.564	1	2	
76	Erizos de mar y otros equinodermos	14.071	48.200	2	3		
	Total Otros		14.071	48.200	2	3	
	Total		422.134	1.016.334	49	57	
	Total general		865.101	1.790.363	100	100	

FUENTE: Subdirección General de Estadística del MARM

CEIUAPA: Clasificación Estadística Internacional Uniforme de los Animales y Plantas Acuáticas.

### Año 2008. Capturas de pesca marítima desembarcadas en fresco para consumo humano.

El total de la captura de 2008, desembarcada en fresco y destinada al consumo humano, tuvo un peso vivo de 422.134 toneladas, alcanzando un valor en la primera venta de 1.016.334 miles de euros. Estas cifras representan el 49% del peso y el 57% del valor, sobre los totales

generales, del peso y valor respectivos de lo capturado en dicho año 2008. Vemos que la participación porcentual en el valor supera a la participación en el peso, al contrario de lo que pasa con los desembarcos de congelado, como se verá en el siguiente epígrafe.

Dentro de este apartado de fresco para consumo humano, al grupo de peces le corresponde el 46% del peso y el 47 % de valor , de los correspondientes totales generales.

## PESCA MARÍTIMA (...Continuación)



CAPTURAS DE PESCA MARÍTIMA EN 2008. PESO VIVO (en tm) y VALOR (en miles de euros), POR CONSERVACIÓN ("CONGELADO Y OTROS"), DESTINO Y GRUPO DE LA CEIUAPA

Conservación, destino y grupo CEIUAPA		2008				
		Peso vivo (tm)	Valor (miles €)	%peso del Total general	%valor del Total general	
Congelado y otros, consumo humano	21	Esturiones, sollos	86	330	0	0
	22	Anguilas	0	2	0	0
	23	Salmones, truchas, eperlanos	1	7	0	0
	24	Sábalos	12	14	0	0
	25	Peces diáromos diversos	0	1	0	0
	31	Platijas, halibuts, lenguados	18.049	55.838	2	3
	32	Bacalaos, merluzas, eglefinos	43.726	96.137	5	5
	33	Peces costeros diversos	5.267	10.130	1	1
	34	Peces demersales diversos	17.784	50.728	2	3
	35	Arenques, sardinas, anchoas	3.629	4.669	0	0
	36	Atunes, bonitos, agujas	303.640	413.831	35	23
	37	Peces pelágicos diversos	9.981	7.344	1	0
	38	Tiburones, rayas, quimeras	24.645	31.954	3	2
	39	Peces marinos no identificados	2.320	6.433	0	0
	Total Peces		429.140	677.419	50	38
	42	Cangrejos, centollas	4	14	0	0
	43	Bogavantes, langostas	2	73	0	0
	44	Cangrejos reales, galateidos	0	1	0	0
	45	Gambas, camarones	5.909	50.651	1	3
	47	Crustáceos marinos diversos	135	3.712	0	0
	Total Crustáceos		6.049	54.451	1	3
	52	Orejas de mar, bígaros, estrombos	5	33	0	0
	53	Ostras	881	8.169	0	0
	55	Vieiras				
	56	Almejas, berberechos, arcas	9	53	0	0
	57	Calamares, jibias, pulpos	291	1.014	0	0
58	Moluscos marinos diversos	0	1	0	0	
Total Moluscos		1.186	9.270	0	1	
76	Erizos de mar y otros equinodermos	6.489	32.556	1	2	
Total Otros		6.489	32.556	1	2	
Total		442.864	773.696	51	43	
Total general		865.101	1.790.363	100	100	

FUENTE: Subdirección General de Estadística del MARM

CEIUAPA: Clasificación Estadística Internacional Uniforme de los Animales y Plantas Acuáticos.

### Año 2008. Capturas de pesca marítima desembarcadas como congelado y otras formas de conservación, para consumo humano.

El total de la captura de 2008, desembarcada congelada y destinada al consumo humano, tuvo un peso vivo de 442.864 toneladas, alcanzando un valor en la primera venta de 773.696 miles de euros. Estas cifras representan el 51% del peso y el 43% del valor, sobre los totales generales, del peso y valor respectivos de lo capturado en dicho año 2008.

Dentro de este apartado, de congelado y otros para consumo humano, el grupo de peces participa de un 50% del peso y un 38% de valor, de los correspondientes totales generales. Dentro de este grupo el subgrupo 36 de CEIUAPA (atunes, bonitos, etc.) es el que tiene mayor participación en dicho totales generales, con un 35% de peso y un 23% de valor.





## 11.2 ACUICULTURA

Acuicultura 2008. Cantidades producidas para consumo humano por fases del ciclo de cultivo.

Concepto		Consumo humano							
		Directo		Industria alimentaria		Total			
Grupo	Especie	F4 (Tm)	% del Total	F1 (millones de huevos)	% del Total	F4 (Tm)	% del Total	F1 (millones de huevos)	F4 (Tm)
Peces	Esturión (Esp)	88	40	180	100	132	60	180	220
	Esturión de Siberia	28	90	46	100	3	10	46	31
	Trucha común y marina	3	100						3
	Trucha arco iris	20.355	95	316	100	1.084	5	316	21.439
	Tenca	20	100						20
	Anguila europea	534	100						534
	Abadejo	6	100						6
	Lisas	118	100						118
	Lubina	9.739	100						9.739
	Pez de limón(=Seriola)	0	100						0
	Corvina	1.123	100						1.123
	Besugo	200	100						200
	Sargo	0	100						0
	Dorada	22.286	100						22.286
	Atún rojo(=cimarrón) del Atlántico	3.217	100						3.217
Lenguado senegalés	59	100						59	
Rodaballo	7.932	100						7.932	
	<b>Total Peces</b>	<b>65.709</b>	<b>98</b>	<b>542</b>	<b>100</b>	<b>1.219</b>	<b>2</b>	<b>542</b>	<b>66.928</b>
Crustáceos	Langostino japonés	44	100						44
	Camarones palaemónidos	69	100						69
	Cangrejo del pacífico	0	100						0
		<b>Total Crustáceos</b>	<b>113</b>	<b>100</b>					
Moluscos	Gasterópodos nep	3	100						3
	Ostra(=Ostra Plana) europea	1.280	100						1.280
	Ostión japonés(=Ostra rizada)	918	100						918
	Volandeira	0	100						0
	Zamburiña	0	100						0
	Mejillón mediterráneo	99.764	55			80.500	45		180.264
	Almeja babosa	217	100						217
	Almeja dorada	1	100						1
	Almeja rubia	0	100						0
	Almeja fina	128	100						128
	Almeja japonesa	1.147	100						1.147
	Escupiña grabada	1	100						1
	Navajas (=Solénidos) nep	0	100						0
Berberecho común	976	82			219	18		1.195	
Pulpo común	27	91			3	9		30	
	<b>Total Moluscos</b>	<b>104.463</b>	<b>56</b>			<b>80.722</b>	<b>44</b>		<b>185.184</b>
Plantas acuáticas	Laminaria	2	20			8	80		10
	Wakame	2	100						2
		<b>Total Plantas acuáticas</b>	<b>4</b>	<b>32</b>			<b>8</b>	<b>68</b>	
	<b>Total general</b>	<b>170.289</b>	<b>68</b>	<b>542</b>	<b>100</b>	<b>81.949</b>	<b>32</b>	<b>542</b>	<b>252.238</b>

F1: fase de puesta (huevos) F4: fase de engorde a talla comercial para consumo humano  
Fuente: Encuesta de Establecimientos de Acuicultura. SGE-MARM

Pesca

### La acuicultura en el año 2008. Cantidades producidas para el consumo humano.

La Encuesta de Establecimientos de Acuicultura desglosa la producción utilizada para el consumo humano en dos apartados, la destinada al consumo humano directo y la destinada a la industria de alimentación.

A su vez la producción para consumo humano tiene producción en dos fases del cultivo, la F1 (fase de puesta, de huevos) y la F4 (fase de engorde a la talla de comercialización). Hay que recordar que las cantidades producidas en estas fases se miden de forma heterogénea (millones de huevos en F1 y toneladas en F4), por lo que su comparación solo es posible con el valor de la producción, variable que no se analiza en este artículo.

En 2008, la producción para consumo humano directo, realizada por los establecimientos de acuicultura ha sido únicamente de engorde a talla de comercialización (fase F4). La cantidad producida ha alcanzado la cifra de 170.289 toneladas, lo que representa el 68% del total de la producción para consumo humano, de esta fase F4. El 32% restante, 81.949 toneladas, ha sido una producción dirigida a la industria alimentaria, para su procesado.

Las especies de mayor producción, para consumo humano directo y en su fase de engorde a talla comercial (F4), son: el mejillón (99.764 toneladas), la dorada (22.286 toneladas) y la trucha arco iris (20.355 toneladas).

Las especies producidas, utilizadas por la industria alimentaria, del citado engorde a talla comercial (fase F4) para consumo humano, han sido: el mejillón, la trucha arco iris, el berberecho, el esturión y el pulpo. Por el volumen producido, de estas especies hay que resaltar el mejillón, cuya cantidad producida y destinada a la industria ha sido de 80.500 toneladas. El 45% de su total destinado al consumo humano. El otro 55%, 99.764 toneladas, del mejillón se consume directamente, sin procesamiento industrial.

La producción de huevos en la fase F1, de puesta, para consumo humano, ha sido utilizada íntegramente como consumo intermedio de la industria alimentaria. Su cantidad ha sido de 542 millones de huevos. La mayor cantidad producida corresponde a huevos de trucha arco iris, 316 millones. El esturión (*Acipenser naccarii*) ha tenido una producción de 180 millones de huevos y el esturión de Siberia (*Acipenser baerii*) de 46 millones de huevos.

## 11.3 CONTENIDO DE LAS ESTADÍSTICAS PESQUERAS



Los resultados de las **Estadísticas Pesqueras** están disponibles en la WEB del MARM, en la siguiente dirección: <http://www.mapa.es/es/estadistica/pags/pesquera/introduccion.htm>

### Estadísticas Pesqueras

Las Estadísticas Pesqueras tienen una publicación propia que se actualiza dos veces al año. Se encuentra en la página WEB del MARM y el esquema de contenido, al igual que el esquema de la propia WEB, es:

#### 1. Pesca marítima

Las estadísticas de pesca marítima se han agrupado en tres bloques, uno de "[Indicadores económicos de pesca marítima](#)", otro de "[Flota pesquera](#)" y otro de "[Capturas realizadas por buques pesqueros españoles](#)".

##### 1.1 Indicadores económicos de pesca marítima

La fuente principal de este apartado es la "**Encuesta Económica de Pesca Marítima**", incluida en el PEN y realizada anualmente a los armadores de buques pesqueros. Dicha encuesta está referida a los buques pesqueros españoles, que es el principal componente del sector pesquero extractivo. El otro componente de dicho sector extractivo es la pesca realizada a pie, fundamentalmente por los mariscadores.

Como principales variables de los resultados obtenidos están algunas magnitudes macroeconómicas, las cuentas de resultados de gestión de las empresas y algunos datos de empleo y actividad de las flotas pesqueras. Todo ello agrupado en determinados estratos de buques y otras variables de clasificación, que se detallan en las correspondientes notas metodológicas.

Este apartado de Indicadores Económicos se complementa con información de fuentes externas al MARM.

##### 1.2 Flota pesquera

La flota pesquera es el conjunto de buques que se utilizan para la captura de las diferentes especies. Las principales variables medidas son el número de buques, el arqueo, la potencia, la eslora, etc. Estas variables se agrupan y clasifican por el tipo de pesca principal, el caladero donde faenan, etc. La Operación Estadística del PEN que da origen a los resultados es la "**Estadística de Flota Pesquera**". Esta información forma parte de los datos de carácter administrativo que la Secretaría General del Mar (SGM) tiene y utiliza para la gestión del sector pesquero extractivo.

##### 1.3 Capturas

Las capturas de pesca marítima son aquellas que realizan los buques pesqueros españoles en cualquier caladero donde faenan, sea en aguas nacionales, de otros países comunitarios, de terceros países o internacionales.

Las principales variables medidas son el **peso vivo** capturado y el **valor** de la primera venta. Los resultados de estas variables se agrupan y clasifican por otras variables como, especies o grupos de especies, zonas de captura, conservación, etc. La Operación Estadística del PEN que da origen a los resultados es la "**Estadística de Capturas y Desembarcos de Pesca Marítima**".

Además de poder consultar diferentes tablas fijas, está disponible en la Web una **base de datos de capturas**, con datos desde el año 1996 en formato Excel.

#### 2. Acuicultura

La acuicultura y la pesca marítima forman parte del sector económico primario. La acuicultura puede tener un futuro importante en el ámbito de la alimentación, pero la única forma de saber su importancia real, dentro del conjunto de los productos pesqueros, es conocer sus cifras. Con este apartado queremos colaborar en el conocimiento diferenciado de ambos tipos de producción citados, la acuicultura y la pesca extractiva. La Operación Estadística del PEN que da origen a los resultados que se publican, es la "Encuesta de Establecimientos de Acuicultura", que se realiza anualmente a los responsables de los citados establecimientos

Los resultados se pueden consultar en la página Web del MARM de tres formas diferentes:

1. Mediante tablas fijas en los cuatro grupos siguientes: establecimientos, producción, empleo y consumos intermedios.
2. Con el "generador de consultas", para que cada usuario genere sus propios resultados, dentro de la Web.
3. Por descarga de la base de datos comprimida ("Acu2002\_2007.zip" tiene un tamaño de 2040Kb). Esta lleva un programa interno que también permite a cada usuario realizar las consultas, para obtener los resultados que mejor se ajusten a sus necesidades, pero con menos restricciones que el programa que funciona en la Web. También contiene un pequeño manual de uso.

#### 3. Industrias de productos de la pesca

El origen de los datos de este apartado es la Encuesta Industrial de Empresas que realiza el INE cada año. Los resultados corresponden a las empresas incluidas en la rúbrica 15.2 "elaboración y conservación de pescados y productos a base de pescado", de la Clasificación Nacional de Actividades (CNAE).

#### 4. Comercio exterior de productos de la pesca

Los productos de la pesca que se consumen en España tienen su origen en capturas de buques españoles y en importaciones de dichos productos.

Los datos de la balanza comercial los obtiene la Agencia Estatal de Administración Tributaria (AEAT), limitándose nuestro trabajo a seleccionar las partidas correspondientes a los productos de la pesca incluidos en la Nomenclatura Combinada (NC), utilizada por el Arancel Integrado de Aplicación (TARIC) en el comercio exterior.

#### 5. Empleo

Este apartado refleja los datos de empleo en el sector pesquero, que muestran diferentes fuentes de información.

# 12. OTRAS FUENTES DE INFORMACIÓN ESTADÍSTICA



## 12.1 INSTITUCIONES NACIONALES

### CCAA:

Se presenta una relación de Unidades estadísticas de las Comunidades Autónomas y de las operaciones que realizan, con el acceso directo a la información de las mismas.

#### ANDALUCÍA

Sector agrario: <http://www.juntadeandalucia.es/agriculturaypesca/portal/opencms/portal/estadistica?entrada=servicios&servicio=201>

Medio ambiente: [http://www.juntadeandalucia.es/medioambiente/site/web/menuitem.735aab4429180084bc432fc260425ea0/?vgnextoid=eb23c70df517a010VgnVCM1000000624e50aRCRD&lr=lang\\_es](http://www.juntadeandalucia.es/medioambiente/site/web/menuitem.735aab4429180084bc432fc260425ea0/?vgnextoid=eb23c70df517a010VgnVCM1000000624e50aRCRD&lr=lang_es)

#### ARAGÓN:

Sector agrario: [http://portal.aragon.es/portal/page/portal/AGR/ESTADISTICAS\\_AGRICOLAS\\_GANADERAS](http://portal.aragon.es/portal/page/portal/AGR/ESTADISTICAS_AGRICOLAS_GANADERAS)

Medio ambiente: [http://portal.aragon.es/portal/page/portal/IAEST/IAEST\\_0001/IAEST\\_000100](http://portal.aragon.es/portal/page/portal/IAEST/IAEST_0001/IAEST_000100)

#### ASTURIAS:

Sector agrario y medio ambiente: <http://www.sadei.es/>

#### BALEARES:

Sector agrario: <http://www.caib.es/sacmicrofront/contenido.do?campa=yes&cont=1017&idsite=72&&lang=es>

Medio ambiente: [http://www.caib.es/ibae/territori\\_cast.htm](http://www.caib.es/ibae/territori_cast.htm)

#### CANARIAS:

Sector agrario: <http://www.gobiernodecanarias.org/agricultura/otros/estadistica/canarias.htm>

#### CANTABRIA:

Sector agrario: [http://www.gobcantabria.es/portal/page?\\_pageid=80.1884155&\\_dad=interportal&\\_schema=INTERPORTAL&\\_org\\_id=51122](http://www.gobcantabria.es/portal/page?_pageid=80.1884155&_dad=interportal&_schema=INTERPORTAL&_org_id=51122)

#### CASTILLA LA MANCHA

Sector agrario:

[http://www.jccm.es/cs/Satellite?c=JCCM\\_Plan\\_FA&cid=1212676644026&language=es&pageid=1212674430800&pagename=CastillaLaMancha%2FJCCM\\_Plan\\_FA%2FJCCM\\_plan](http://www.jccm.es/cs/Satellite?c=JCCM_Plan_FA&cid=1212676644026&language=es&pageid=1212674430800&pagename=CastillaLaMancha%2FJCCM_Plan_FA%2FJCCM_plan)

Medio ambiente: <http://pagina.jccm.es/medioambiente/estadisticas/estadisticas.htm>

#### CASTILLA Y LEÓN:

Sector agrario:

[http://www.jcyl.es/scsiau/Satellite/up/es/AgriculturaGanaderia/Page/PlantillaN2TematicoTextoEnlaces/1131977261144/\\_/\\_/?asm=jcyl&tipoLetra=x-small](http://www.jcyl.es/scsiau/Satellite/up/es/AgriculturaGanaderia/Page/PlantillaN2TematicoTextoEnlaces/1131977261144/_/_/?asm=jcyl&tipoLetra=x-small)

Medio ambiente: [http://www.jcyl.es/scsiau/Satellite/up/es/MedioAmbiente/Page/PlantillaN3/1131977831418/\\_/\\_/?asm=jcyl](http://www.jcyl.es/scsiau/Satellite/up/es/MedioAmbiente/Page/PlantillaN3/1131977831418/_/_/?asm=jcyl)

#### CATALUÑA:

Sector agrario: <http://www.idescat.cat/es/economia/ecoagrari.html>

Medio ambiente: <http://www.idescat.cat/es/societat/socmedi.html>

#### COMUNIDAD DE MADRID:

Sector agrario: [http://www.madrid.org/desvan/AccionLlamadaArbolDesvan\\_dwr.icm?tipoArbol=desvan](http://www.madrid.org/desvan/AccionLlamadaArbolDesvan_dwr.icm?tipoArbol=desvan)

Condiciones ambientales: [http://www.madrid.org/desvan/AccionLlamadaArbolDesvan\\_dwr.icm?tipoArbol=desvan](http://www.madrid.org/desvan/AccionLlamadaArbolDesvan_dwr.icm?tipoArbol=desvan)

#### COMUNIDAD VALENCIANA:

Sector agrario: <http://agricultura.gva.es/estadisticos/>

#### EXTREMADURA:

Sector agrario: <http://aym.juntaex.es/servicios/estadisticas/datosestadisticos>

#### GALICIA:

Sector agrario y medio ambiente: [http://www.ige.eu/web/mostrar\\_informacion\\_estadistica\\_temas.jsp?paxina=002001&idioma=es#t0301](http://www.ige.eu/web/mostrar_informacion_estadistica_temas.jsp?paxina=002001&idioma=es#t0301)

#### LA RIOJA

Sector agrario: <http://www.larioja.org/npRioja/default/defaultpage.jsp?idtab=438520>

Medio ambiente: <http://www.larioja.org/npRioja/default/defaultpage.jsp?idtab=447138>

#### NAVARRA:

Sector agrario y medio ambiente: [http://www.navarra.es/home\\_es/Gobierno+de+Navarra/Organigrama/Los+departamentos/Desarrollo+Rural+y+Medio+Ambiente/Estadistica/](http://www.navarra.es/home_es/Gobierno+de+Navarra/Organigrama/Los+departamentos/Desarrollo+Rural+y+Medio+Ambiente/Estadistica/)

#### PAÍS VACO:

Sector agrario: [http://www.nasdap.ejgv.euskadi.net/r50-774/es/contenidos/informacion/seas/es\\_dapa/seas.html](http://www.nasdap.ejgv.euskadi.net/r50-774/es/contenidos/informacion/seas/es_dapa/seas.html)

#### REGIÓN DE MURCIA:

Sector agrario: [http://www.carm.es/neweb2/servlet/integra.servlets.ControlPublico?IDCONTENIDO=1174&IDTIPO=100&RASTRO=c1355\\$m](http://www.carm.es/neweb2/servlet/integra.servlets.ControlPublico?IDCONTENIDO=1174&IDTIPO=100&RASTRO=c1355$m)

Medio ambiente: <http://www.carm.es/medioambiente/articulos.html?id=2473&idNodo=1551>

### INE

El Instituto Nacional de Estadística es un organismo autónomo que ejerce las funciones de coordinación general de los servicios estadísticos de la Administración General del Estado, la vigilancia, control y supervisión de las competencias de carácter técnico de los servicios estadísticos estatales. El acceso directo es <http://www.ine.es/>.

Publicaciones destacadas de este mes:

- **2009: un nuevo Censo Agrario.** Los objetivos del nuevo Censo Agrario son: evaluar la situación de la agricultura y , obtener un directorio de explotaciones que sirva para la realización de diseños muestrales de encuestas agrícolas sectoriales y cumplir la normativa legal fijada por la UE.  
<http://www.ine.es/revistas/cifraine/o809.pdf>
- **Encuesta de Hogares y Medio Ambiente.** Su objetivo es investigar los hábitos, pautas de consumo y actitudes de los hogares en relación con el medio ambiente. También se estudia el equipamiento de las viviendas y el uso que hacen del mismo en relación con los diferentes aspectos del medio ambiente  
<http://www.ine.es/revistas/cifraine/o609.pdf>

## 12.2 ORGANISMOS INTERNACIONALES



### EUROSTAT

**Eurostat** (<http://ec.europa.eu/old-address-ec.htm>) es el organismo de la Unión Europea especializado en la Estadística. Acceso directo al “Portal oficial del Eurostat (en alemán, inglés y francés)

[http://epp.eurostat.ec.europa.eu/portal/page?\\_pageid=1090\\_30070682\\_1090\\_33076576&\\_dad=portal&\\_schema=PORTAL](http://epp.eurostat.ec.europa.eu/portal/page?_pageid=1090_30070682_1090_33076576&_dad=portal&_schema=PORTAL)

Página de Agricultura y Pesca: Acceso directo Agriculture and fisheries

[http://epp.eurostat.ec.europa.eu/portal/page?\\_pageid=0.1136206.0\\_45570464&\\_dad=portal&\\_schema=PORTAL](http://epp.eurostat.ec.europa.eu/portal/page?_pageid=0.1136206.0_45570464&_dad=portal&_schema=PORTAL)

Publicaciones destacadas:

- **EU-27 consistent world leader in trade of food and drink.** La UE es líder en exportaciones e importaciones de alimentos y bebidas.  
[http://epp.eurostat.ec.europa.eu/cache/ITY\\_OFFPUB/KS-SF-09-078/EN/KS-SF-09-078-EN.PDF](http://epp.eurostat.ec.europa.eu/cache/ITY_OFFPUB/KS-SF-09-078/EN/KS-SF-09-078-EN.PDF)
- **Agricultural statistics: Main results — 2007–08.** Documento que presenta tablas y gráficos sobre la situación del sector agrario en la UE-27 para 2007 y 2008.  
[http://epp.eurostat.ec.europa.eu/portal/page/portal/product\\_details/publication?p\\_product\\_code=KS-ED-09-001](http://epp.eurostat.ec.europa.eu/portal/page/portal/product_details/publication?p_product_code=KS-ED-09-001)
- **The EU-27 fishing fleet continued to decline in 2008.** Entre 2005 y 2008, la flota pesquera ha seguido disminuyendo.  
[http://epp.eurostat.ec.europa.eu/cache/ITY\\_OFFPUB/KS-SF-09-049/EN/KS-SF-09-049-EN.PDF](http://epp.eurostat.ec.europa.eu/cache/ITY_OFFPUB/KS-SF-09-049/EN/KS-SF-09-049-EN.PDF)

### FAO

La **Organización de las Naciones Unidas para la Agricultura y la Alimentación** es el organismo que facilita estadísticas agrarias a nivel mundial ([http://www.fao.org/index\\_es.htm](http://www.fao.org/index_es.htm)) Su organismo estadístico especializado es FAOSTAT <http://faostat.fao.org/default.aspx?lang=es>.

Este mes destacamos:

- **El estado de la inseguridad alimentaria en el mundo 2009.** Destaca que, antes de la crisis económica, el número de personas que padecían hambre había aumentado lenta pero constantemente. El inicio de la crisis provocó un incremento pronunciado del número de personas que padecen hambre.  
<http://www.fao.org/docrep/012/i0876s/i0876s00.HTM>
- **El estado de los mercados de productos básicos agrícolas 2009. Los precios altos de los alimentos y la crisis alimentaria: experiencias y lecciones aprendidas.** Examina lo que ha ocurrido con los precios de los alimentos y los mercados entre junio de 2006 y junio de 2008 y cuáles han sido las razones de esta evolución, y analiza qué enseñanzas podrán extraerse de ello.  
<http://www.fao.org/docrep/012/i0854s/i0854s00.htm>
- **Situación de los Bosques del Mundo 2009.** Esta publicación informa sobre la situación de los bosques y los últimos acontecimientos importantes, y considera el futuro próximo de los bosques y la actividad forestal en los ámbitos subregional, regional y mundial.  
<http://www.fao.org/corp/publications/es/>

### OCDE

La **Organización para la Cooperación y el Desarrollo Económico**, es una organización de cooperación internacional, compuesta por treinta estados, cuyo objetivo es coordinar sus políticas económicas y sociales. Su página web es: <http://www.oecd.org/>  
Este mes destacamos:

- **The Economics of Climate Change Mitigation: Policies and Options for Global Action Beyond 2012.** En este libro se examinan distintos mecanismos para reducir los gases de efecto invernadero al menor coste posible.  
[http://www.oecd.org/document/56/0,3343,en\\_2649\\_34361\\_43705336\\_1\\_1\\_1\\_37465,00.html](http://www.oecd.org/document/56/0,3343,en_2649_34361_43705336_1_1_1_37465,00.html)
- **Agricultural Policies in OECD Countries: Monitoring and Evaluation 2009.** Esta publicación estima el apoyo al sector agrario para los países de la OCDE.  
[http://www.oecd.org/document/54/0,3343,en\\_2649\\_33773\\_43202422\\_1\\_1\\_1\\_37401,00.html](http://www.oecd.org/document/54/0,3343,en_2649_33773_43202422_1_1_1_37401,00.html)
- **OECD Economic Outlook.** Esta publicación analiza las principales tendencias y estudia las políticas económicas necesarias para promover un crecimiento alto y sostenible en los países miembros.  
[http://www.oecd.org/document/18/0,3343,en\\_2649\\_34109\\_20347538\\_1\\_1\\_1\\_37443,00.html](http://www.oecd.org/document/18/0,3343,en_2649_34109_20347538_1_1_1_37443,00.html)

### AEMA

La **Agencia Europea de Medio Ambiente** es un organismo de la UE que ofrece información sólida e independiente sobre el medio ambiente. Es la fuente principal de información para el desarrollo, la aprobación, la ejecución y la evaluación de las políticas medioambientales. <http://www.eea.europa.eu/>

Publicaciones destacadas:

- **EEA SIGNALS 2009.** Contiene relatos sobre temas de interés para el debate sobre política ambiental y el público en general.  
<http://www.eea.europa.eu/es/publications/signals-2009>
- **Estrategia de la AEMA 2009–2013.** Define los planes para los próximos cinco años. Está basada en las necesidades de información actualmente existentes y previstas para el futuro y destaca en general el uso más exhaustivo que se hace de la información ambiental recopilada.  
<http://www.eea.europa.eu/es/publications/estrategia-de-la-aema-200920132013-programa-de-trabajo-plurianual>

# ÍNDICE TEMÁTICO DE ANTERIORES BOLETINES

Título	BME (1)	Título	BME (1)
Acuicultura .....	agosto-septiembre-09	Índice Anual de precios percibidos y pagados. Año 2008 .....	marzo-09
Aguas subterráneas .....	agosto-septiembre-09	Índice de vegetación.....	agosto-septiembre-09
Análisis de los regadíos españoles: 2002-2007.....	abril-08	Índices de precios percibidos, pagados y salarios agrarios. Abril/Mayo 2009 .....	agosto-septiembre-09
Análisis de las Técnicas de Mantenimiento del Suelo en Cultivos Leñosos y Métodos de Siembra en España.		Índice de Precios al Consumo y Alimentos. Agosto 2009.....	agosto-septiembre-09
Resumen.....	agosto-septiembre-09	Inscripciones de Maquinaria Agrícola. Junio 2009.....	agosto-septiembre-09
Arrendamientos Rústicos. Años 1998-2007.....	noviembre-08	Instituciones nacionales.....	agosto-septiembre-09
Avances de superficies y producciones de cultivos: Junio/Julio 2009.....	agosto-septiembre-09	Intervenciones SEPRONA .....	agosto-septiembre-09
Avicultura: producciones y previsiones ganaderas: Mayo/Junio 2009.....	agosto-septiembre-09	Inventario de emisiones a la atmósfera 2007 .....	agosto-septiembre-09
Banco Público de Indicadores Ambientales (BPIA): Aire .....	diciembre-08	Meteorología y climatología 2008 .....	febrero-09
Banco Público de Indicadores Ambientales (BPIA): Transporte .....	enero-09	Miel. Fin de campaña 2008-2009. Precios.....	julio-09
Biocombustibles .....	agosto-septiembre-09	Operaciones estadísticas y páginas web del MARM .....	julio-09
Caminos naturales.....	junio-09	Organismos internacionales .....	agosto-septiembre-09
Capa de Ozono.....	agosto-septiembre-09	Pesca marítima.....	abril-09
Censos ganaderos. Bovino .....	junio-08	Perfil ambiental de España 2007: Industria.....	febrero-09
Comercio exterior de productos de la pesca .....	abril-09	Perfil ambiental de España 2007: Suelo .....	enero-09
Comparación Encuesta Precios de la Tierra y Cánones		Perfil ambiental de España 2007: Turismo .....	diciembre-08
Consumo alimentario en el hogar. Junio/Julio 2009 .....	agosto-septiembre-09	Perfil ambiental de España: Naturaleza y biodiversidad.....	marzo-09
Contaminación atmosférica en áreas rurales .....	agosto-septiembre-09	Pesca marítima.....	agosto-septiembre-09
Contenido de las estadísticas pesqueras.....	agosto-septiembre-09	PIB regional per cápita 2008. Evolución Impuestos ambientales.....	marzo-09
Cuentas Económicas de la Agricultura. Renta Agraria 2008 (2ª estimación 2008) .....	enero-08	Precio de la tonelada de CO2 .....	agosto-septiembre-09
Coyuntura Agraria: precios sector agrícola.		Precios agrarios nacionales en origen: Junio 2008 .....	junio-08
Julio/Agosto 2009.....	agosto-septiembre-09	Precipitaciones.....	agosto-septiembre-09
Coyuntura Agraria: precios sector ganadero.		Producción de Energía Eléctrica. Año 2008.....	diciembre-08
Julio/Agosto 2009.....	agosto-septiembre-09	Productos petrolíferos.....	agosto-septiembre-09
Encuesta de Cánones de Arrendamientos Rústicos. Año 2007 .....	julio-agosto 2008	Red Contable Agraria Nacional. OTE "Bovino de Cría". 2007p .....	junio-09
Encuesta de ganado porcino. Agosto 2008 .....	enero-09	Red Contable Agraria Nacional. OTE "Cereales, oleaginosas y proteaginosas". 2007 (provisional).....	febrero-09
Encuesta de precios de la tierra. Año 2008.....	agosto-septiembre-09	Red Contable Agraria Nacional. OTE "Cítricos". 2007 (provisional) .....	agosto-septiembre-09
Encuestas industrias lácteas anual 2007.....	septiembre-08	Red Contable Agraria Nacional. OTE "Mixta Cultivo-Ganado". 2006 (provisional) .....	diciembre-08
Encuesta de Superficies y Rendimientos de Cultivos (ESYRCE). Año 2008.....	noviembre-08	Red Contable Agraria Nacional. OTE "Mixto Cultivos Permanentes". 2007 (provisional).....	julio-09
Energías renovables.....	agosto-septiembre-09	Red Contable Agraria Nacional OTE "Mixto Cultivos Herbáceos". 2007 (provisional) .....	abril-09
Entorno económico .....	agosto-septiembre-09	Red Contable Agraria Nacional. OTE "Olivar". 2006 (provisional) .....	noviembre-08
Efectivos ganaderos 2007.....	mayo-08	Red Contable Agraria Nacional. OTE "Vacuno de leche". 2006 (provisional) .....	junio-08
Estadísticas mensuales de industrias lácteas: Mayo/Junio 2009.....	agosto-septiembre-09	Red Contable Agraria Nacional OTE "Ovino". 2007 (provisional) .....	marzo-09
Estado de los bosques.....	abril-09	Red Contable Agraria Nacional. Principales resultados medios nacionales.2007 (provisionales).....	enero-09
Estructura de la web de información estadística de Medio Rural y Marino .....	abril-08	Red Contable Agraria. Valor Añadido Neto .....	marzo-08
Evolución de la Renta Agraria en el año 2007. (2ª estimación).....	enero-08	Reservas hidráulicas .....	agosto-septiembre-09
Fertilizantes. Diciembre 2008.....	febrero-09	Residuos de papel .....	junio-09
Gas natural .....	agosto-septiembre-09	Residuos vidrio .....	julio-09
Generación de energía eléctrica.....	agosto-septiembre-09	Sacrificio de ganado en matadero. Mayo y Junio 2009.....	agosto-septiembre-09
Humedad del suelo.....	agosto-septiembre-09	Sistema Integrado de Gestión. SIGRE.....	agosto-septiembre-09
Incendios forestales.....	agosto-septiembre-09	Turismo rural .....	agosto-septiembre-09
Indicadores estadísticos .....	agosto-septiembre-09		

(1) Último Boletín Mensual de Estadística en el que aparece publicado



# Notas:

A series of horizontal dotted lines for taking notes.

# Notas:

A series of horizontal dotted lines for taking notes.

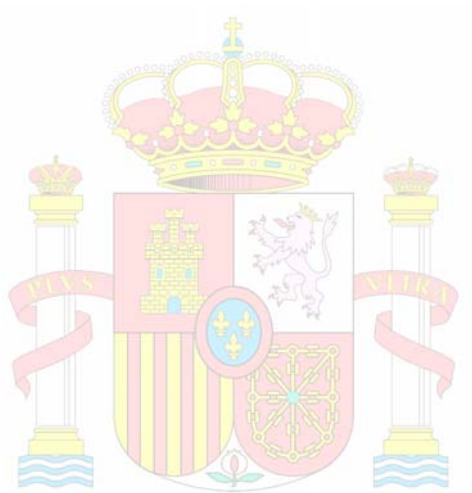

MINISTERIO  
DE MEDIO AMBIENTE  
Y MEDIO RURAL Y MARINO



*El Boletín Mensual de Estadística del MARM, en su versión impresa,  
está confeccionado con papel reciclado*

# B M E



GOBIERNO  
DE ESPAÑA

MINISTERIO  
DE MEDIO AMBIENTE  
Y MEDIO RURAL Y MARINO

SUBSECRETARÍA

SECRETARÍA GENERAL TÉCNICA