

ÍNDICE:

1. Sumario

2. Operaciones estadísticas y páginas Web del MARM

3. Estadística de Medio Ambiente

- 3.1. Informe de Coyuntura de Noviembre de 2008.
- 3.2. Banco Público de Indicadores Ambientales (BPIA)
- 3.3. Perfil ambiental de España 2006: agricultura, pesca y acuicultura marina
- 3.4. Estadísticas de incendio forestales

4. Estadísticas de Medio Rural

- 4.1. Avances de superficies y producciones de cultivos de OCTUBRE de 2008
- 4.2. Encuesta sobre Superficies y Rendimientos de Cultivos de España. ESYRCE 2008
- 4.3. Sacrificio de ganado en matadero. Septiembre 2008
- 4.4. Avicultura: producciones, previsiones y comercio exterior. Septiembre 2008.
- 4.5. Fertilizantes: Enero-Septiembre 2008
- 4.6. Inscripciones de Maquinaria Agrícola. Enero-Octubre 2008
- 4.7. Estadísticas mensuales de industrias lácteas: Septiembre 2008
- 4.8. Índices de precios percibidos, pagados y salarios: Agosto 2008
- 4.9. Índice de precios al consumo y alimentos: Noviembre 2008
- 4.10. Comparación Encuestas Precios Tierra y Cánones de Arrend. Rústicos. Años 1998-2007
- 4.11. RECAN: Orientación Técnico-Económica "Olivar". 2006p

5. Estadísticas de Medio Marino

- 5.1. Pesca marítima
- 5.2. Acuicultura
- 5.3. Industrias de productos de la pesca
- 5.4. Comercio exterior

6. Otras fuentes de información estadística

- 6.1. Comunidades Autónomas
- 6.2. Instituto Nacional de Estadística
- 6.3. Eurostat
- 6.4. Fao
- 6.5. OCDE

7. Índice temático



Redacción:

Subdirección General de Estadística

Rubén García Nuevo
María José Postigo Rodríguez
Antonio Fuertes Fischer
Ricardo Allué Téllez
Miguel Ángel Cordon Marín
Josefa García López
Diego González-Conde
José María Abad Tausiet
Javier Ulargui Martínez-Zaporta
Isabel Pérez Silva
María Victoria López Almansa
Elena Vicente Pelado
Mónica Morillas Morillas
Rafael Robas Mata

Publicación elaborada por la
Secretaría General Técnica
Subdirección General de Estadística



Edita

MINISTERIO DE MEDIO AMBIENTE Y MEDIO RURAL Y MARINO

SECRETARÍA GENERAL TÉCNICA

Se permite la utilización, copia o reproducción de los datos de este Boletín siempre que se cite expresamente su procedencia.

SUMARIO

El [Real Decreto 432/2008, de 12 de abril](#), establece que el Ministerio de Medio Ambiente y Medio Rural y Marino es el departamento encargado de la propuesta y ejecución de la política del Gobierno en materia de lucha contra el cambio climático, protección del patrimonio natural, de la biodiversidad y del mar, agua, desarrollo rural, recursos agrícolas, ganaderos y pesqueros, y alimentación.

En este mes destacan los siguientes contenidos:

1. El **Informe Mensual de Coyuntura de Medio Ambiente** del mes de NOVIEMBRE. Página 5.
2. **Banco Público de Indicadores Ambientales**: La defoliación en coníferas y en frondosas siguen la misma evolución. El consumo de energías renovables supone un porcentaje bajo del consumo total de energía primaria. Página 7.
3. **Perfil ambiental de España 2006: agricultura, pesca y acuicultura marina**: Información de la situación de los principales aspectos de la agricultura y pesca que afectan al medio ambiente de nuestro país. Página 9.
4. **Estadísticas de Incendios Forestales**: cifras similares a la media del decenio. Página 11.
5. **Avance de cultivos de octubre: Cítricos**, cosecha superior a la de la campaña pasada. Producción de **vino**, las previsiones se sitúan en **40.156 millones de hl**. Estimaciones de **aceite** sitúan la producción en **1.169.300 t**. Página 12.
6. **Encuesta sobre Superficies y Rendimientos de Cultivos de España. ESYRCE 2008**: a escala nacional, aumento importante de las superficies de cereales acompañado de un descenso de los barbechos. Página 15.
7. **Producción de carne del mes de septiembre**: se incrementa la producción total de carne (+1,7%) y menor subida en el número de animales sacrificados (+1,4%). Página 17.
8. **Avicultura: producciones y previsiones**. La previsión de producción de huevos disminuye y la de carne de broiler y de pavo aumenta. Página 18.
9. **Medios de producción: Fertilizantes enero-septiembre 2008**: consumo nacional de fertilizantes en este período muestra cifras globales inferiores a las del año 2007 (-15,60%). Página 21.
10. **Medios de producción: Inscripciones de Maquinaria Agrícola**: Las inscripciones de enero a octubre de 2008 reflejan, en conjunto, una cifra ligeramente mayor que la del mismo periodo del año 2007. Página 22.
11. **Estadística mensual de leche** (recogida en Industrias Lácteas): La recogida de leche de vaca en el mes de septiembre desciende con respecto al mes de agosto. Página 23.
12. **Índices de precios percibidos, pagados y salarios de agosto de 2008**: Percibidos: +6,86% con respecto a agosto de 2007; Pagados: +21,68% con respecto al mismo periodo del año anterior; Salarios: +6,74% con respecto a agosto del año anterior. Página 24.
13. **Índice de Precios al Consumo y Alimentos de noviembre de 2008**. La tasa de variación interanual ha bajado 1,2 puntos situándose en el 2,4%. Página 27.
14. **Encuestas precios de la tierra y cánones de arrendamientos rústicos, 1998-2007**: el precio medio nacional de la tierra ha pasado de 6.125€/ha a 11.070 €/ha, mientras que la variación de cánones ha sido de 120 €/ha a 167 €/ha. Página 28.
15. **Red Contable Agraria**: Orientación Técnico-Económica "Olivar" 2006 (provisionales). Características generales de la explotación media: SAU de 11,4 hectáreas, Unidades ganaderas 0,1 y un volumen de mano de obra de 1,0 Unidad de Trabajo Anual. Página 34.
16. **Estadística pesquera**: tres bloques: "Indicadores económicos de pesca marítima", "Flota pesquera" y "Capturas de buques pesqueros españoles". Página 36.
17. **Comunidades Autónomas**, se relacionan las operaciones estadísticas de las Comunidades Autónomas de Extremadura y Asturias, con sus accesos directos. Página 37.
18. **Instituto Nacional de Estadística (INE)**: [España en la UE de los 27](#). Muestra una selección de indicadores básicos, relacionados con temas tan variados como población, economía, empleo y sociedad. Página 37.
19. **EUROSTAT**: destaca: [From grass to glass, a look at the dairy chain](#): el objetivo de esta publicación es dar una visión sobre los datos estadísticos relacionados con el sector lácteo. Página 37.
20. **FAO**: destaca el siguiente documento: ["El Estado Mundial de la Agricultura y la Alimentación"](#): analiza las consecuencias del rápido crecimiento de la producción de biocombustibles derivados de productos básicos agrícolas. Página 37.
21. **OCDE**: Este mes destacamos: ["OCDE- FAO Agricultural Outlook 2008-2017"](#): analiza la tendencia mundial de los mercados para los principales productos agrarios y los biocarburantes. Página 38.

2. Operaciones estadísticas y página Web del Ministerio de Medio Ambiente, Medio Rural y Marino

Todas las operaciones: acceso directo (<http://www.ine.es/ioe/ioeOrg.jsp?cod=00000000&L=0>)

Estructura de la página Web de información estadística

Medio Ambiente

1. [Informes de Coyuntura](#)
2. [Banco público de indicadores ambientales](#) : Agua, Aire, Energía, Hogares, Industria, Medio Urbano, Pesca, Residuos, Riesgos naturales y tecnológicos, Suelo y Transporte.
3. [Perfil Ambiental de España](#)
4. [Aguas y Costas](#)
5. [Biodiversidad](#)
 - i. [Balance Nacional de la Madera](#)
 - ii. [Biodiversidad Marina. Espacios Costeros y marinos protegidos](#)
 - iii. [Biodiversidad Marina. Inventarios, catálogos y bases de datos](#)
 - iv. [Caracterización de la Superficie Forestal en la Red Natura 2000 y ENP](#)
 - v. [Estadística Anual de Caza](#)
 - vi. [Estadística Anual de Cortas de Madera](#)
 - vii. [Estadística Anual de otros aprovechamientos forestales](#)
 - viii. [Estadística Anual de Pesca Fluvial](#)
 - ix. [Estadística de producción y comercialización de material forestal de reproducción](#)
 - x. [Gestión Forestal Sostenible](#)
 - xi. [Incendios Forestales](#)
 - xii. [Inventario Forestal Nacional](#)
 - xiii. [Inventario Nacional de Erosión de Suelos](#)
 - xiv. [Inventario Nacional de Estado de Salud de los Bosques](#)
 - xv. [Inventario Nacional de Sumideros de Carbono](#)
 - xvi. [Inventario Nacional de zonas húmedas](#)
 - xvii. [Red Natura 2000 en España](#)
6. [Residuos y suelos contaminados](#)

Medio Rural y Marino

[Novedades de Estadística](#)

[Estadísticas pesqueras](#)

[Renta Agraria](#)

[Red Contable \(RECAN\)](#)

[Precios Medios](#)

[Encuesta de Precios de la Tierra](#)

[Cánones de Arrendamientos Rústicos](#)

[Precios percibidos, pagados y salarios agrarios](#)

[Avances de superficies y producciones de cultivos](#)

[Estadística Láctea](#)

[Encuesta sobre superficies y rendimientos de cultivos \(ESYRCE\)](#)

[Encuesta sobre plantaciones de árboles frutales](#)

[Encuestas ganaderas](#)

[Encuesta nacional de cunicultura](#)

[Encuesta de sacrificio de ganado](#)

[Precios Origen-Destino en Alimentación](#)

[Medios de producción](#)

[Publicaciones](#)

[Anuario de Estadística Agroalimentaria](#)

INFORME MENSUAL DE COYUNTURA – Noviembre 2008

Según el INE, en el 3º trimestre de 2008 el **PIB** se redujo en 2 décimas, registrando una tasa de variación interanual del 0,9%. De acuerdo con Eurostat, la ZE-15, Alemania, Estonia, Letonia, Irlanda, Italia y Japón, entraron en recesión.

Según EUROSTAT, España obtuvo un **superávit** del 2,2% en el año 2007 (2,0% en 2006 y 1,0% en 2005) y ha situado su nivel de **deuda** en el año 2007 en el 36,2% del PIB, inferior a la media de la ZE-15, UE-27, Italia, Alemania, Francia y Reino Unido.

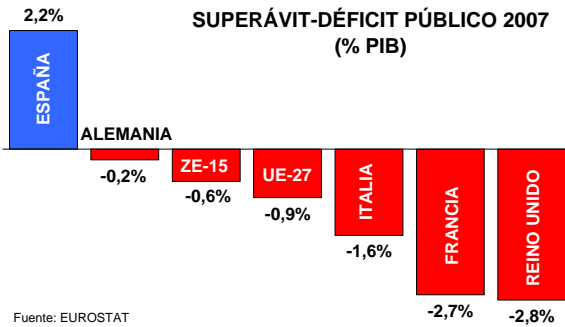

Teniendo en cuenta la rápida desaceleración de la inflación, debido a la caída de los precios del petróleo y otras materias primas, el BCE ha vuelto a reducir el **tipo de interés** en ½ punto hasta dejarlo en el 3,25%. También el Banco de Inglaterra ha efectuado una muy importante reducción del tipo de interés, ya que lo ha recortado en 1 y ½ puntos hasta el 3,00%.

En septiembre el **paro registrado** aumentó en 192.658 personas, el número de **afiliados** a la Seguridad Social se redujo en 130.879 trabajadores y se realizaron un 17% menos de **contratos** de trabajo.

El **IPC** de noviembre, en tasa de variación interanual, disminuye 1,2 puntos y se sitúa al 2,4%. El IPCA español se situó por debajo del de la UE-27 y del umbral de convergencia. El **indicador adelantado** del IPCA de noviembre es del 2,4%, muy inferior al 4,1% de noviembre de 2007. El **IPRI** descendió un 1,2% en el mes de octubre (5,9% tasa interanual).

TASA INTERANUAL IPC GENERAL (2007-2008)

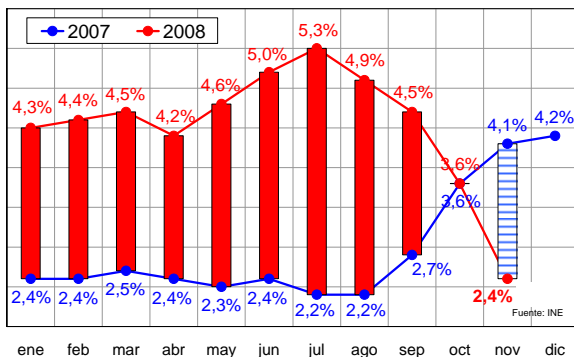

Octubre ha tenido en conjunto un carácter **térmico** normal, con un valor estimado de la temperatura en la España peninsular y Baleares de 15,3 °C.

Las **precipitaciones** de octubre han dado al mes el carácter húmedo, con valores por encima de la media en la mayor parte de la península y archipiélagos. En Ávila, Toledo y

Melilla se establecieron record de precipitación mensual (precipitación media mensual en España 104 mm).

CARACTER DE LA PRECIPITACIÓN - OCTUBRE 2008

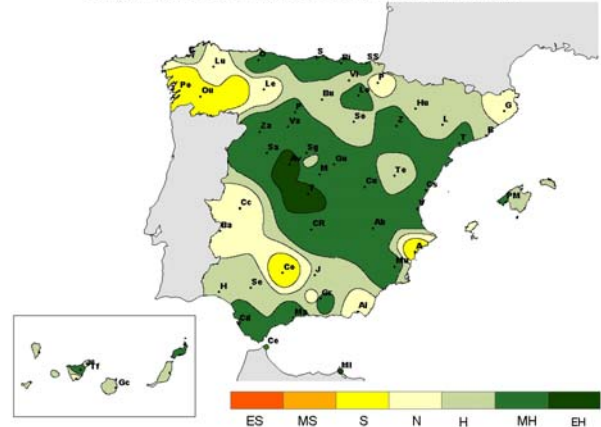

El **índice estandarizado de precipitación (SPI)**, aumentó en todas las cuencas peninsulares (salvo en Guadalquivir). A 31 de octubre, el SPI era positivo en todas las cuencas excepto en Pirineo Oriental.

En septiembre se emitieron 195 boletines de aviso de **fenómenos meteorológicos** adversos (4 de de nivel rojo), 56% por lluvia y 19% por tormentas.

De acuerdo con los datos de SENDECO2, en octubre el precio medio de los **derechos de emisión** de dióxido de carbono (EUAs) fue de 20,53 €/t y el de los **créditos de carbono** (CERs) de 18,02€/t.

PRECIO TONELADA CO₂ - OCTUBRE

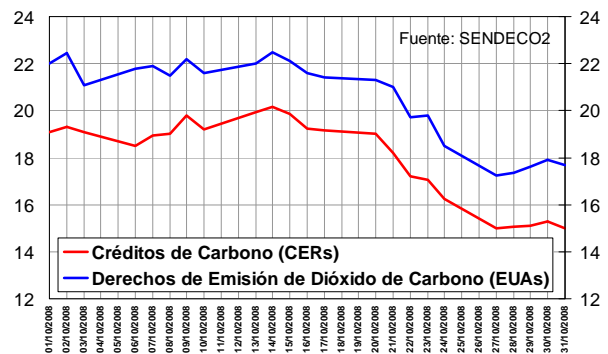

En relación con la **contaminación atmosférica** en áreas rurales, en septiembre se redujo el ozono y aumentaron las emisiones de los óxidos de nitrógeno. El valor objetivo de ozono para la protección de la salud humana se superó en 6 días.

La **radiación solar** de octubre fue muy inferior a la normal del mes. Los valores más bajos se dieron en la cornisa cantábrica y los más altos en puntos del suroeste de Andalucía.

En octubre el índice máximo de **UVB** peninsular, se dio en Granada (6,7) y el mínimo en San Sebastián (4,3).

El promedio mensual de **ozono** total en columna sobre Madrid de octubre, fue de 295 UD, superando a la media de 1993-2007.

CAPA OZONO HEMISFERIO NORTE OCTUBRE

Mean total ozone (DU), 2008/10/01-2008/10/31

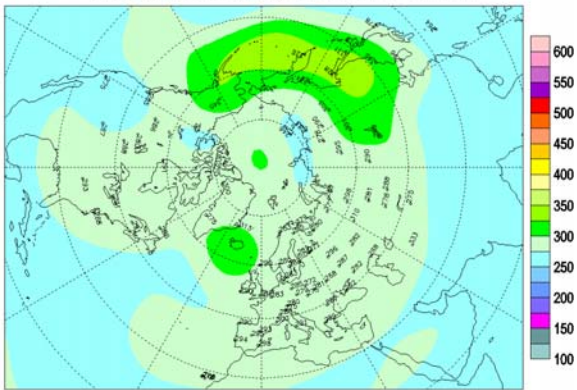

En noviembre las **reservas hidráulicas** peninsulares se incrementaron en 1.094 hm³. A 25 de noviembre la reserva total era del 44,0% (38,3% la reserva de uso consuntivo y 56,3% la reserva de uso hidroeléctrico).

En octubre los niveles piezométricos ascendieron en casi todas las demarcaciones (Tajo se mantuvo y Segura y Ebro bajaron), como corresponde al final del año hidrológico, aunque la situación respecto a hace un año es negativa en general. El índice de llenado de los **acuíferos** en octubre se encontraba entre el 40% y el 55% en todas las cuencas, excepto en Duero y Guadiana (inferior al 40%).

Las lluvias de octubre han desarrollado los pastos de otoño. Así, los valores más elevados de los **índices de vegetación** se observaron en Galicia, vertiente cantábrica y norte del sistema ibérico, y los más bajos en el centro de Castilla y León y Aragón, centro y sur de Castilla La Mancha y zonas de Andalucía.

Hasta el 31 de octubre de 2008, el número de hectáreas afectadas por **incendios forestales** ha sido sólo de un 30%, respecto a las del último decenio, y la mitad de las del año anterior.

DISTRIBUCIÓN SUPERFICIE FORESTAL AFECTADA POR INCENDIOS A 31-10-2008

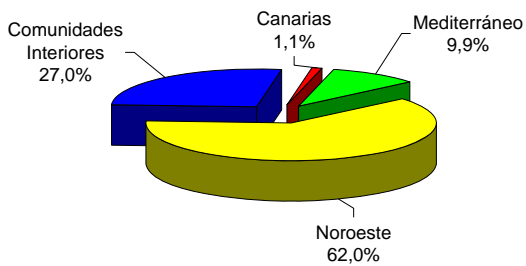

Superficie forestal afectada: 38.524 hectáreas

En octubre, la generación neta de **energía eléctrica** peninsular creció un 1,5%. La generación eólica se incrementó un 21% y la hidráulica se redujo un 35%.

La producción de energía eléctrica con fuentes de **energías renovables**, se redujo un 2,6% en septiembre y un 9% en el acumulado del año 2008.

El consumo de **productos petrolíferos** se redujo un 0,7% en septiembre, un 2,4% en el acumulado del año y un 1,1% en el año móvil.

El consumo de **gas natural** continua su tendencia expansiva (incrementos del 12,3% en septiembre, del 17,5% en el acumulado y del 19,6% en el año móvil), batiendo record de consumo anual mes tras mes y creciendo siempre a nivel de dos dígitos. En los últimos 10 años el consumo se ha multiplicado por 3,5.

En septiembre el número de viajeros en **turismo rural** creció un 2,6% y el empleo un 3,6%. La estancia media de septiembre fue de 2,8 noches por viajero.

Durante el 1^{er} semestre de 2008, las tasas de recogida, utilización y reciclaje de **papel**, se situaron en el 68,9%, 84,8% y 75,5%.

TASA RECOGIDA Y RECICLAJE PAPEL (1^{er} SEM)

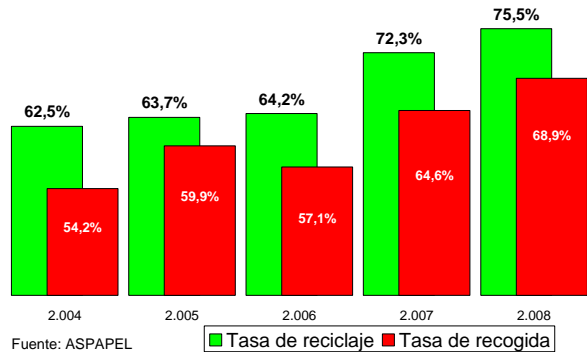

De acuerdo con ECOVIDRIO, durante el 1^{er} semestre de 2008 los ciudadanos depositaron 353.726 toneladas de residuos de **vidrio** en los iglúes, un 13,6% más que en el mismo periodo del año anterior.

En septiembre, una de cada cuatro de las 10.433 intervenciones realizadas por el **SEPRONA**, correspondió a delitos o infracciones de caza y pesca. En dicho mes, se detuvo a 69 personas y se imputó a 116 personas.

En el **Anexo Normativo**, destacan en noviembre el Real Decreto que modifica el Reglamento REACH, los Reales Decretos sobre ampliación de traspasos de la Administración del Estado a la C. A. de Andalucía, y los Reales Decretos de subvenciones para la clausura de vertederos ilegales y la recuperación de biogás en vertederos.

Banco Público de Indicadores Ambientales (BPIA)

Presenta un conjunto de indicadores que contribuyan al conocimiento de los aspectos ambientales más destacables en la totalidad o en parte del territorio español, elaborados de un modo sintético y con el mayor rigor posible.

AGRICULTURA

- Consumo de fertilizantes
- Consumo de fitosanitarios
- Ecoeficiencia en la agricultura
- Agricultura ecológica
- Superficie de regadío respecto a la superficie agrícola total

INDUSTRIA

En preparación. Disponible en breve.

NATURALEZA Y BIODIVERSIDAD

- Estado de conservación de las especies silvestres españolas
- Defoliación de masas forestales
- Espacios naturales protegidos

AGUA

- Calidad de las aguas de baño marinas
- Calidad de las aguas de los ríos. Contaminación orgánica por amonio
- Consumo de agua: uso urbano y agrícola
- Depuración de aguas residuales urbanas

AIRE

- Emisiones de gases acidificantes y eutrofizantes
- Emisiones de gases de efecto invernadero
- Emisiones de gases precursores del ozono troposférico

DESASTRES NATURALES Y TECNOLÓGICOS

- Accidentes marítimos con vertido de hidrocarburos
- Incendios forestales
- Periodos de sequía: Porcentaje de precipitación normal (PPN)
- Víctimas mortales debidas a desastres naturales

ENERGÍA

- Consumo de energía primaria
- Ecoeficiencia del sector energético
- Intensidad de CO2 de origen energético
- Intensidad de energía primaria
- Consumo de energías renovables

HOGARES

- Consumo de agua por hogar
- Consumo de energía por hogar
- Ecoeficiencia en el sector doméstico
- Emisiones de CO2

MEDIO URBANO

- Calidad del aire en medio urbano: Concentraciones de NO2
- Calidad del aire en medio urbano: Concentraciones de Ozono
- Calidad del aire en medio urbano: Concentraciones de partículas (PM10)
- Calidad del aire en medio urbano: Evolución de los principales contaminantes (NO2, PM10, O3)
- Desarrollo local sostenible

PESCA

- Acuicultura marina
- Capturas de la flota pesquera
- Ecoeficiencia en el sector pesquero y en la acuicultura marina
- Número de buques y capacidad de la flota pesquera

RESIDUOS

- Generación de residuos urbanos
- Gestión de residuos urbanos
- Producción y destino de lodos de instalaciones de depuración
- Tasa global de reciclado y valorización de residuos de envases
- Tasas de reciclado de residuos de envases de vidrio
- Tasas de utilización, recogida y reciclado de papel-cartón

SUELO

- Cambios en la ocupación del suelo
- Superficie con riesgo de desertificación
- Superficie de suelo afectada por erosión
- Superficie urbanizada en el primer kilómetro de costa
- Superficie urbanizada en los diez primeros kilómetros de costa

TRANSPORTE

- Consumo de biocarburantes en España
- Consumo de energía del sector del transporte
- Emisiones de contaminantes procedentes del transporte
- Tráfico aéreo de pasajeros
- Volumen total del transporte

TURISMO

Acceso directo en la página web del Marm http://www.mma.es/portal/secciones/calidad_contaminacion/indicadores_ambientales/banco_publico_ia/index.htm

BANCO PÚBLICO DE INDICADORES AMBIENTALES: Biodiversidad y Energía

1.1 Estado de conservación de las especies silvestres españolas.

El número de taxones vertebrados amenazados, de los taxones evaluados, en España en 2007 es de 189. 25 de los cuales están en peligro crítico: 2 para peces, 5 para reptiles, 15 para aves y 3 para mamíferos.

TAXONES DE VERTEBRADOS AMENAZADOS EN ESPAÑA (2007)						
	Peces	Anfibios	Reptiles	Aves	Mamíferos	Total
No evaluados	30	3	25	117	16	191
Evaluados	41	33	77	175	91	417
Total	70	36	102	292	107	608
De los taxones evaluados:						
Casi amenazado	0	9	14	32	17	72
Amenazados	35	11	23	99	21	189
De los taxones amezados:						
En peligro crítico	2	0	5	15	3	25

1.2 Defoliación de las masas forestales.

Tanto la defoliación en coníferas como en frondosas, que se divide en tres niveles: ligero, nulo y moderado, grave y terminal, siguen aproximadamente la misma evolución. Para 2007, se observa una mejoría en el estado de defoliación de las masas forestales respecto a 2006, tanto en el caso de las coníferas como en el de frondosas, al disminuir en ambos casos el porcentaje de puntos de muestreo con un grado de defoliación moderado, grave o terminal, en favor de la cifra de puntos con un grado de defoliación nulo o ligero.

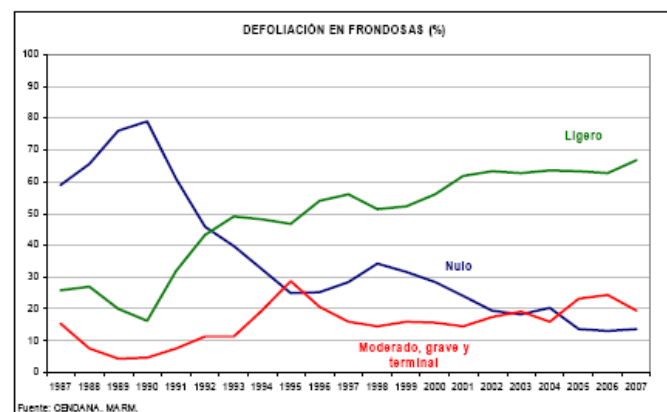
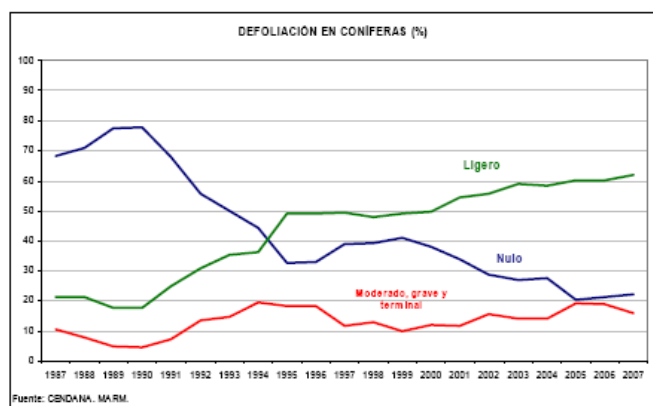

1.3 Espacios naturales protegidos.

En 2007, la superficie protegida en España bajo la figura de espacios naturales protegidos (ENP) fue del 9,22%, porcentaje que llega al 26,43% bajo la figura de la Red Natura 2000. La superficie protegida total en España fue del 26,81%.

SUPERFICIE PROTEGIDA SEGÚN FIGURAS DE PROTECCIÓN, 2007			
SUPERFICIE PROTEGIDA	ENP	RED NATURA 2000	TOTAL
Sup. terrestre protegida (ha)	4.670.837	13.387.679	13.576.855
Sup. marina protegida (ha)	178.221	759.638	799.075
Total sup. protegida (ha)	4.849.059	14.147.316	14.375.930
% Sup. Terrestre protegida	9,22	26,43	26,81

1.4 Consumo de energía primaria.

El consumo de energía ha seguido una evolución ascendente de 2000 a 2005. La mitad del consumo de energía se debe al petróleo, aunque se aprecia un ligero descenso desde 2001. Sin embargo, se incrementa el consumo de gas natural, que para 2005 supone el 20% del consumo de energía primaria.

CONSUMO ANUAL DE ENERGÍA Y DISTRIBUCIÓN POR TIPO DE FUENTE						
	2000	2001	2002	2003	2004	2005
Consumo total de energía primaria (ktep)	124.889	127.734	132.357	136.202	141.846	145.512
Carbón (%)	17,3	15,3	16,5	14,8	14,7	14,6
Petróleo (%)	51,8	52,2	51,1	50,9	50,1	49,3
Gas natural (%)	12,2	12,8	14,2	15,6	17,4	20
Nuclear (%)	13	13	12,4	11,8	11,7	10,3
Renovables (%)	5,4	6,4	5,4	6,8	6,3	5,9
Hidráulica (%)	2	2,8	1,5	2,6	1,9	1,2
Resto de renovables (%)	3,4	3,6	3,9	4,2	4,3	4,7

1.5 Consumo de energías renovables.

El consumo de energías renovables representa un porcentaje bajo del consumo total de energía primaria, cifrándose entre el 5,4% y el 6´8% en el periodo de tiempo que va desde el 2000 al 2005. La energía renovable más importante es la biomasa, alcanzando un valor absoluto máximo de 4.127ktep en 2005 que supone un 48,3% del total de la energía renovable. Seguida de la energía hidráulica. También se da un aumento importante en el consumo de biocarburantes en el año 2002.

CONSUMO DE ENERGÍAS RENOVABLES (ktep)						
	2000	2001	2002	2003	2004	2005
Consumo total de energía primaria	124.889	127.734	132.357	136.202	141.846	145.512
Total renovables	6.776	8.180	7.182	9.228	8.884	8.545
Hidráulica (> 10 MW)	2.155	3.118	1.624	3.067	2.292	1.337
Minihidráulica (< 10 W)	380	410	365	465	433	342
Eólica	403	596	826	1.037	1.383	1.799
Biomasa	3.443	3.598	3.794	3.942	3.991	4.127
Biogás	76	85	99	123	210	221
Biocarburantes	51	51	121	184	228	265
Residuos urbanos	227	276	304	351	281	377
Otras energías renovables	41	46	52	58	66	77
Solar térmica	31	36	41	47	53	62
Solar fotovoltaica	2	2	3	3	5	7
Solar termoelectrica	0	0	0	0	0	0
Geotérmica	8	8	8	8	8	8

ktep: kilo toneladas equivalentes de petróleo. 1 tep= 10⁷ kilocalorías.

Fuente: M.A.R.M.

http://www.mma.es/portal/secciones/calidad_contaminacion/indicadores_ambientales/banco_publico_ia/index.htm

Perfil ambiental de España 2006: agricultura, pesca y acuicultura marina

(Disponible el Perfil ambiental de España 2007; aparecerá en el próximo BME)

El objetivo de este documento es ofrecer una información objetiva y útil sobre la situación y la evolución de los principales aspectos de la agricultura y pesca que afectan al medio ambiente de nuestro país.

Agricultura

Se hace un seguimiento del consumo en España de fertilizantes y de fitosanitarios, así como la implantación de la agricultura ecológica. También, se indica la superficie dedicada a los cultivos de regadío y la ecoeficiencia de este sector productivo.

- Consumo de fertilizantes

El consumo de fertilizantes ha pasado de 147,8 kg/ha en 2000 a 121,5 kg/ha en 2005, lo que supone una reducción del 18% a lo largo del periodo. Entre 2004 y 2005 la tasa de disminución fue del 15%. En cuanto a la reducción por tipología, los productos potásicos disminuyeron en 2005 respecto a 2004 un 20,3%, los nitrogenados un 14,4%, y los fosfatados lo hicieron en un 13,1%.

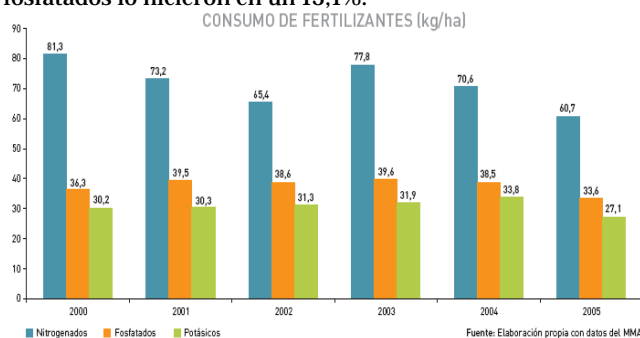

En relación con las Comunidades Autónomas, Canarias sigue encabezando el consumo total en 2005 con 412,1 kg/ha, seguida de la Comunidad Valenciana (321,9), Murcia (305,1), País Vasco (209,4) y La Rioja (207,1). Por debajo de la media de España (121,5 kg/ha) se encuentran nueve Comunidades Autónomas, ocupando las últimas posiciones, Baleares, Asturias, Cantabria y Castilla-La Mancha. En el caso de Canarias hay que señalar, por una parte, la escasa superficie de cultivo (35.910 ha.) y, por otra, su alto consumo de abonos potásicos (155,9 kg/ha), dadas las necesidades de productos específicos como tomates y plátanos.

- Consumo de productos fitosanitarios

Desde 1995 a 2005 el uso de fitosanitarios ha experimentado un incremento del 70,34% que rompe el fuerte descenso iniciado a finales de la década de los ochenta. Aunque en un principio la aplicación de las reformas de la Política Agraria Común (PAC) de 1992 contribuyó parcialmente a la reducción de su consumo, los procesos de intensificación agraria han agravado el problema al aumentar su consumo.

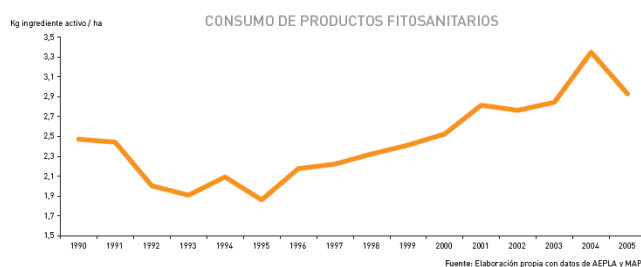

En cifras absolutas, 1995 señala el punto más bajo del consumo en la década de los noventa (27.852 toneladas de ingrediente activo), pero los años posteriores muestran un fuerte incremento hasta 2004, año en el que consumo asciende hasta las 47.445 toneladas. Los últimos datos, del año 2005, vuelven a mostrar una tendencia a la baja con una disminución en el consumo de 6.023 t respecto al año anterior (que equivale a un descenso en kg/ha del 12,6%). En líneas generales, el consumo de fitosanitarios y la superficie de aplicación, muestran una tendencia inversa: más consumo sobre menos superficie.

La intensificación desigual de la agricultura en las Comunidades Autónomas se refleja también en el uso de los fitosanitarios, mucho mayor en Canarias –más de 200 kg por ha–, que en Cantabria, la Comunidad Valenciana, la Región de Murcia y La Rioja.

- Agricultura ecológica

Desde 1991 (con 4.235 hectáreas) la superficie dedicada a la agricultura ecológica se ha multiplicado por 190. Sin embargo la tasa de crecimiento ha ido disminuyendo desde el 16% (2002) hasta el 1,09% (2004). En 2005 vuelve a registrarse otro repunte al sumar 74.386,9 ha, lo que supone un crecimiento del 10% en relación con 2004. En el año 2005 la superficie total de agricultura ecológica alcanzó 807.569,27 ha.

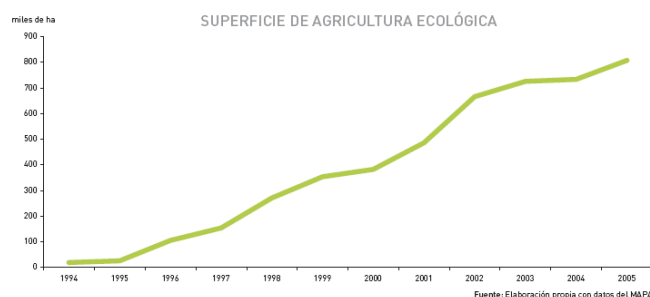

Las tierras de cultivo ecológicas eran en 2005 el 2% de las tierras de cultivo del total de España. Por cultivos hay que destacar la extensión dedicada a la producción de “cereales, leguminosas y otros” (96.313,54 ha), al olivar (91.485,20 ha) y a los frutos secos (41.360,37 ha).

Por otra parte el número de operadores – de gran importancia para medir la rentabilidad social de esta actividad – alcanzó la cifra de 17.509, de los cuales 15.693 son productores agrícolas o ganaderos, 1.816 elaboradores y comercializadores y 52 importadores. En el año 2003 se alcanzó la cifra más alta de operadores con 18.505 operadores registrados.

En cuanto a la distribución de la agricultura ecológica en las Comunidades Autónomas, en cifras absolutas, destaca Andalucía con 403.361,15 ha, seguida a gran distancia por Aragón (74.219,66 ha), Extremadura (67.378,53 ha), Castilla-La Mancha (64.691,13 ha), Cataluña (54.188,49 ha) y Comunidad Valenciana (30.793,71 ha).

- Superficie de regadío

La utilización del suelo para usos agrícolas en los últimos años se ha caracterizado por un incremento de la superficie destinada a regadío en un 2% en el periodo 2002-2005, representando actualmente el 13,6% de la SAU.



Las Comunidades Autónomas que presentan una mayor proporción de superficie de regadío en relación con su superficie agrícola (mayor del 30%) son la Comunidad Valenciana, País Vasco, Murcia y Canarias, seguidas de Cataluña, Andalucía, Aragón, Navarra y La Rioja, estas cinco últimas por encima del 13,6 %, cifra que representó en 2005 la proporción de superficie de regadío frente a la superficie agrícola total para España.

La distribución del agua a los cultivos se realiza mediante diferentes técnicas, siendo la más utilizada - tanto por la extensión de la superficie como por la cantidad de agua utilizada - el sistema de gravedad, seguida a gran distancia por los sistemas de aspersión y goteo, según puede observarse en el siguiente gráfico.

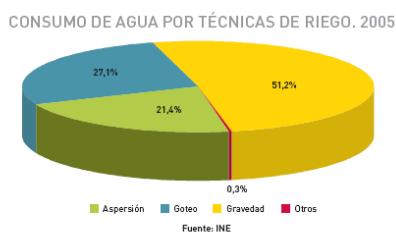

- Ecoeficiencia en la agricultura

En el periodo 2000-2005, la evolución decreciente del VAB se ha producido acompañada de un incremento de la superficie de regadío y del consumo de productos fitosanitarios (aunque éstos presentan un fuerte descenso en 2005), y con una disminución del consumo de fertilizantes por hectárea originada por la reducción de su consumo en el último año. Respecto a las emisiones de gases contaminantes, la tendencia nos muestra unas oscilaciones anuales con un incremento destacable en el año 2003 y un fuerte descenso en 2005, apreciándose una vinculación entre la tendencia del VAB y la de estas emisiones.

Pesca y acuicultura marina

Se hace un seguimiento del número de buques y capacidad de la flota pesquera, de las capturas de la flota pesquera, la producción de la acuicultura marina y la ecoeficiencia del sector pesquero y de la acuicultura marina.

- Número de buques y capacidad de la flota pesquera

La flota pesquera española continúa disminuyendo en número de buques y capacidad pesquera, desde 1998 hasta 2005.

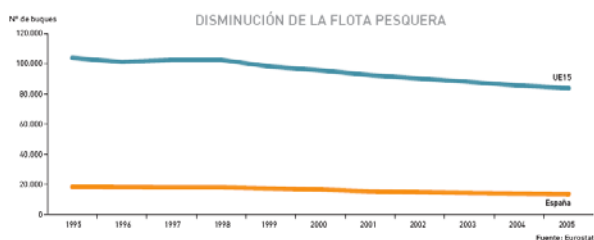

El número de buques de la flota pesquera española, en el total de los caladeros, ha pasado de los 14.071 existentes a 31 de diciembre de 2004 a 13.694 a 31 de diciembre de 2005. En este año han disminuido también el arqueo y la potencia de la flota.

En el periodo 1995-2005 la flota pesquera europea se ha reducido en un 19,4%, mientras que la flota pesquera española lo ha hecho en un 25,5%.

- Capturas de la flota pesquera

Las capturas totales de la flota española disminuyeron en 42.903 toneladas en 2004, frente al incremento de 7.732 toneladas de las capturas de las aguas adyacentes.

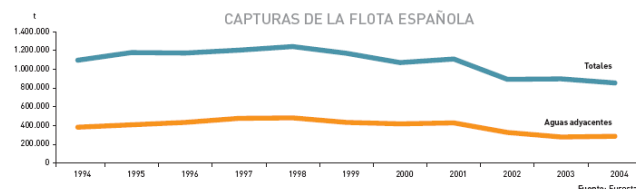

Para el periodo 1994-2004, las capturas totales de la flota española disminuyeron un 22,07%, mientras que las capturas en aguas adyacentes disminuyeron un 25,26%. Es más acusado el descenso en las capturas realizadas en las aguas próximas a nuestras costas que en los caladeros situados a grandes distancias. Esto tiene lógicamente implicaciones sobre una parte importante de nuestra flota, formada por buques de pequeña eslora.

- La producción de acuicultura marina

La producción de acuicultura marina presenta oscilaciones debidas, sobre todo, a la producción del mejillón, que supone el 85% de la producción acuícola marina. En 2005 precisamente la producción de mejillón ha disminuido en 85.511 toneladas con respecto al año 2004.

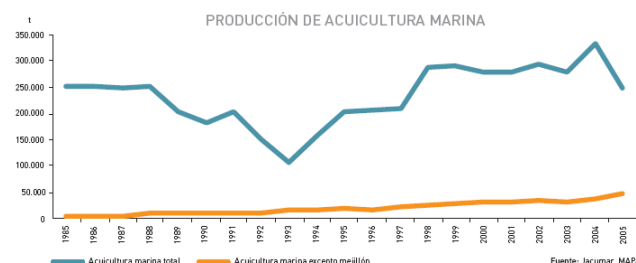

Ha disminuido también la producción de otros moluscos (almejas, ostras, berberechos) y crustáceos. Pero continúa su tendencia ascendente la producción de peces, especialmente dorada (14.180 toneladas), rodaballo (5.511 toneladas) y lubina (6.208 toneladas) en 2005. En total, la producción de peces mediante la acuicultura marina ha alcanzado la cifra de 30.498 toneladas en 2005.

- Ecoeficiencia del sector pesquero y de la acuicultura marina

El sector pesquero presenta una eficiencia económica favorable, ya que su el crecimiento de su VAB se ha producido acompañado de una disminución de su potencia y de su arqueo y, sobre todo, de las capturas. No obstante, destaca el crecimiento del desarrollo de la acuicultura (pese al descenso del año 2005), responsable en parte del crecimiento económico del sector.

Fuente: M.A.R.M.

http://www.mma.es/portal/secciones/info_estadistica_ambiental/estadisticas_info/perfil_ambiental_2006/index.htm

Estadísticas de Incendios Forestales

Incendios forestales a 30 de octubre 2008

Hasta el 31 de octubre de 2008, el número de hectáreas afectadas por incendios forestales ha sido sólo de un 30%, respecto a las del último decenio, y la mitad de las del año 2007. También es importante destacar que en los primeros 10 meses de 2008 sólo ha habido 3 grandes incendios.

De los 11.112 siniestros producidos entre enero y octubre de 2008, el 36% (3.983) han sido incendios propiamente dichos, mientras que el restante 64% (7.129) ha correspondido a conatos de incendio. La cifra de incendios mayores de una hectárea de los primeros diez meses de 2008 ha sido muy inferior a la media de los últimos diez años, aunque mayor que la del año 2007.

INCENDIOS FORESTALES A 31 OCTUBRE (1998-2008)
hectáreas de superficie arbolada

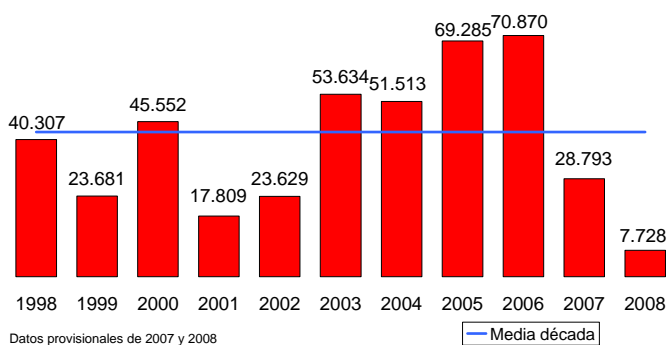

Fuente: Dirección General de Medio Natural y Política Forestal. Ministerio de Medio Ambiente y Medio Rural y Marino.

INCENDIOS FORESTALES A 31 OCTUBRE (1998-2008)
número de incendios mayores de 1 hectárea

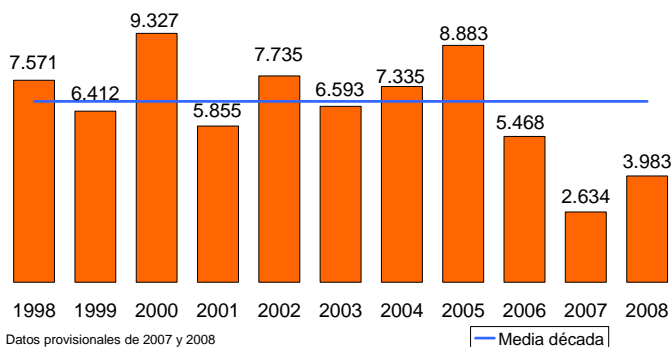

Fuente: Dirección General de Medio Natural y Política Forestal. Ministerio de Medio Ambiente y Medio Rural y Marino.

La superficie arbolada afectada por los siniestros forestales entre enero y octubre de 2008 (7.728 hectáreas), ha sido la más baja de la década y casi la sexta parte de la media del decenio.

En general las temperaturas se han mantenido con valores dentro de las medias para todo el mes de octubre, por lo que en conjunto ha sido un mes de carácter térmico normal. Sin embargo, han sido las precipitaciones las que han caracterizado el mes, resultando para el conjunto un mes húmedo, destacando una gran franja en la zona centro con carácter muy húmedo (en Toledo, Ávila y Melilla, se han registrado nuevos record de precipitación del mes).

Por lo que respecta al riesgo de incendios, éste ha permanecido bajo todo el mes, a excepción de la primera semana donde, de forma localizada, el riesgo fue moderado. En octubre los medios de la Dirección General de Medio Natural y Política Forestal del Ministerio de Medio Ambiente y Medio Rural y Marino, han registrado un total de 61 intervenciones en 43 incendios distribuidas en su mayor parte en el cuadrante noroeste de la península.

INCENDIOS FORESTALES DEL 1 DE ENERO AL 31 DE OCTUBRE

INCENDIOS FORESTALES DEL 1 DE ENERO AL 31 DE OCTUBRE (1998 - 2008)												
AÑO	1998	1999	2000	2001	2002	2003	2004	2005	2006	2007	media	2008
Nº CONATOS (<1 ha)	13.929	11.367	14.334	10.564	12.008	11.900	13.186	16.207	10.509	6.153	12.016	7.129
Nº INCENDIOS (>=1 ha)	7.571	6.412	9.327	5.855	7.735	6.593	7.335	8.883	5.468	2.634	6.781	3.983
TOTAL SINIESTROS	21.500	17.779	23.661	16.419	19.743	18.493	20.521	25.090	15.977	8.787	18.797	11.112
VEGETACIÓN LEÑOSA												
Superficie Arbolada (ha)	40.307	23.681	45.552	17.809	23.629	53.634	51.513	69.285	70.870	28.793	42.507	7.728
Superficie Matorral y Monte Abierto (ha)	76.811	51.940	123.442	45.004	62.820	70.381	54.914	105.103	71.245	34.512	69.617	26.726
VEGETACIÓN HERBÁCEA												
Superficie Pastos y Dehesas (ha)	6.506	4.897	17.451	16.106	18.070	24.012	25.701	12.948	12.105	12.393	15.019	1.070
TOTAL SUPERFICIE FORESTAL (ha)	123.624	80.518	186.445	78.919	104.519	148.027	132.128	187.336	154.220	75.698	127.143	35.524
% SUP. FORESTAL AFECTADA	0,478%	0,311%	0,721%	0,305%	0,404%	0,572%	0,511%	0,724%	0,596%	0,293%	0,492%	0,149%
Nº GRANDES INCENDIOS (>500 ha)	22	16	49	14	17	43	21	48	58	14	30	3

Fuente: Dirección General de Medio Natural y Política Forestal. Ministerio de Medio Ambiente y Medio Rural y Marino.

2007 y 2008 datos provisionales

http://www.mma.es/portal/secciones/biodiversidad/defensa_incendios/estadisticas_incendios/index.htm

Avances de superficies y producciones agrícolas. Octubre de 2008

Se presentan las estimaciones disponibles de los cultivos y grupos de cultivos de mayor importancia en España correspondientes al 31 de octubre de 2008, elaboradas con las informaciones remitidas por los Servicios Estadísticos de las Comunidades Autónomas. Estas estimaciones tienen carácter coyuntural y se actualizan mensualmente.

Resumen

La cifra total de producción de cereales, incluyendo los cereales de primavera (maíz, sorgo y arroz) se eleva hasta los **23.809 millones** de toneladas.

Entre los cultivos industriales destaca la **buena cosecha estimada de girasol**, así como los **descensos**, tanto en superficie como en producción, del **algodón** y de la **remolacha de recolección en invierno**.

La estimación de **cítricos** apunta hacia un aumento de cosecha respecto a la de la campaña pasada, bastante acusado en el caso del **limón (30%)** y de la **naranja (23%)**.

Las previsiones de producción vitivinícola aumentan respecto a las publicadas de septiembre, situando la producción en una cifra de **40.156 millones de hectolitros de vino más mosto**, cifra ligeramente superior (+0,8%) a la obtenida en el año 2007.

Las estimaciones de producción de aceituna de almazara y aceite descienden respecto a las del mes pasado, cifrando la **producción de aceite en 1.169.300 toneladas**.

Producciones de cereal

Las estimaciones de producción indican que la cosecha será muy cercana a la de la campaña pasada, pese al incremento habido en la superficie (8%). Entre los cereales de primavera destacan las bajas producciones esperadas en arroz (-17,6%) y sorgo (-51,4%).

Cultivos (000. t)	Mes	Def. 2006	Prov. 2007	Avance 2008	2008 (2007=100)
Trigo Blando	9	4.008,4	5.116,5	5.568,8	108,8
Trigo Duro	9	1.567,5	1.233,0	1.145,5	92,9
Cebada					
Total	9	8.318,4	11.597,8	11.261,1	97,1
Avena	9	922,6	1.302,4	1.148,9	88,2
Centeno	9	158,7	258,8	279,8	108,1
Triticale	9	114,3	135,7	139,2	102,6
Cereales inv.		15.089,9	19.644,2	19.543,3	99,5
Maiz	10	3.460,8	3.518,5	3.640,2	103,5
Sorgo	10	28,3	36,6	17,8	48,6
Arroz	10	746,1	737,6	607,9	82,4
Total Cereales		19.325,0	23.936,9	23.809,2	99,5

Cultivos industriales y hortalizas

La remolacha de recolección en invierno presenta estimaciones de producción inferiores al año 2007 (-18,3%), disminuyendo las superficies cultivadas en la misma proporción.

La estimación de algodón muestra un importante descenso de producción (-58%), a causa de las plagas y la negativa influencia de la climatología durante su ciclo, que ha motivado que mucha de la superficie sembrada no haya sido recolectada. Por el contrario, la cantidad de girasol se prevé superior en un 18% a la de la campaña pasada.

Cultivos (000. t)	Mes	Def. 2006	Prov. 2007	Avance 2008	2008 (2007=100)
Remolacha (Rec. verano)	9	2.097,3	1.401,9	791,2	56,4
Remolacha (Rec. invierno)	9	3.948,0	3.913,0	3.196,3	81,7
Remolacha Total		6.045,4	5.314,9	3.987,5	75,0
Algodón	10	141,2	119,7	50,0	41,8
Girasol	10	606,8	703,0	832,7	118,5
Tomate Conserva	10	1.579,0	1.581,3	1.583,8	100,2

Producciones de cítricos

Las estimaciones de cítricos sitúan las previsiones de producción de naranja y limón en un 23 % y un 30% por encima de la campaña pasada respectivamente. La producción de mandarina presenta un aumento más moderado (8%).

Cultivos (000. t)	Mes	Def. 2006	Prov. 2007	Avance 2008	2008 (2007=100)
Naranja	8	3.259,5	2.746,1	3.370,1	122,7
Mandarina	8	2.634,0	2.024,7	2.195,7	108,4
Limón	8	852,8	513,8	669,5	130,3

Producciones de frutales

Las previsiones de cosecha de frutales a 31 de octubre establecen en general niveles superiores a los de la campaña precedente, especialmente en el caso de la

avellana (35%), manzana de mesa (8%), pera (7%) y melocotón (10%).

Cultivos (000. t)	Mes	Def. 2006	Prov. 2007	Avance 2008	2008 (2007=100)
Manzana Mesa	10	625,0	566,5	612,6	108,1
Pera	10	590,0	518,1	556,0	107,3
Melocotón	10	1.255,6	1.159,3	1.269,0	109,5
Almendra	10	305,8	203,5	196,4	96,5
Avellana	10	24,5	18,0	24,2	134,8

Producciones de uva y vino

Las previsiones de producción vitivinícola aumentan respecto a las publicadas de septiembre. El avance sitúa la producción en una cifra cercana a los 40,1 millones de hectolitros de vino más mosto, ligeramente superior (+0,8%) a la obtenida en el año 2007 e inferior en un 10% a la media de los últimos cinco años. Asimismo se prevé un aumento de la producción de uva de mesa de un 12%.

Cultivos (000. t)	Mes	Prov. 2006	Prov. 2007	Avance 2008	2008 (2007=100)
Uva de mesa	10	317,6	286,4	321,0	112,1
Uva vinificación	10	6.083,9	5.575,6	5.578,9	100,1
Vino + Mosto	10	43.659,1	39.834,3	40.156,3	100,8

Producciones de vino+mosto (miles de hl)

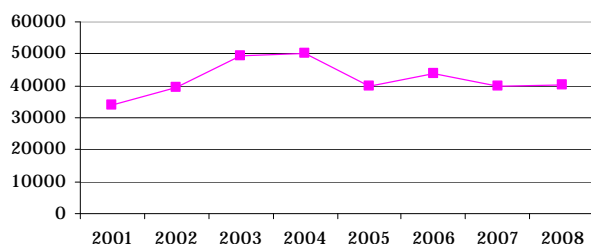

Producciones de aceituna y aceite

Las estimaciones de producción de aceituna de almazara y aceite bajan respecto a las del mes pasado, cifrando la producción de aceite en 1.169.300 toneladas, superando en un 0,6% a la media de los últimos cinco años.

En el caso de la aceituna de aderezo las previsiones muestran un descenso del 11%.

Cultivos (000. t)	Mes	Def. 2006	Prov. 2007	Avance 2008	2008 (2007=100)
Aceituna de aderezo	10	440,2	497,9	441,6	88,7
Aceituna de almazara	10	5.032,3	5.724,2	5.442,3	95,1
Aceite	10	1.054,8	1.258,1	1.169,3	92,9

Producciones de aceite (miles de ton)

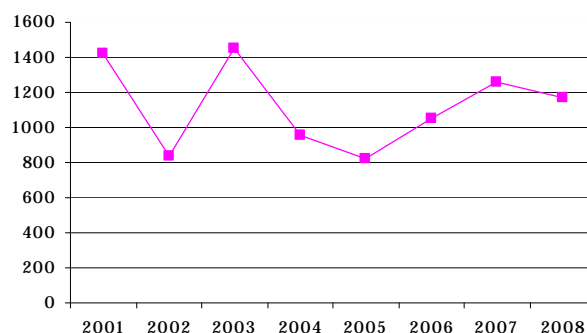

Estos avances se pueden consultar en detalle en la página web del Ministerio de Medio Ambiente y Medio Rural y Marino.

<http://www.mapa.es/es/estadistica/pags/superficie/superficie.htm>

**SUPERFICIES Y PRODUCCIONES AGRÍCOLAS
OCTUBRE 2008**

CULTIVOS	SUPERFICIES (Miles de Hectáreas)					PRODUCCIONES (Miles de Toneladas)				
	MES(*)	DEFINIT.	PROVIS.	AVANCE	2008	MES	DEFINIT.	PROVIS.	AVANCE	2008
		2006	2007	2008	2007=100		2006	2007	2008	2007=100
CEREALES										
trigo blando	9	1.335,9	1.333,9	1.538,3	115,3	9	4.008,4	5.116,5	5.568,8	108,8
trigo duro	9	622,3	495,9	528,7	106,6	9	1.567,5	1.233,0	1.145,5	92,9
trigo total	9	1.957,6	1.829,8	2.067,0	113,0	9	5.575,8	6.349,5	6.714,3	105,7
cebada total	9	3.226,7	3.220,1	3.462,4	107,5	9	8.318,4	11.597,8	11.261,1	97,1
avena	9	503,2	526,8	498,8	94,7	9	922,6	1.302,4	1.148,9	88,2
centeno	9	99,1	111,1	110,0	99,0	9	158,7	258,8	279,8	108,1
Cereales otoño-invierno		5.831,3	5.732,3	6.188,1	108,0		15.089,9	19.644,2	19.543,3	99,5
maíz	7	353,6	354,8	362,9	102,3	10	3.460,8	3.518,5	3.640,2	103,5
sorgo	6	6,7	7,0	6,2	89,1	10	28,3	36,6	17,8	48,6
arroz	9	106,4	102,1	96,2	94,2	10	746,1	737,6	607,9	82,4
TOTAL CEREALES	9	6.298,0	6.196,2	6.653,4	97,5	10	19.325,0	23.936,9	23.809,2	123,5
LEG. GRANO										
guisantes secos	8	155,0	146,2	107,3	73,4	8	206,9	162,3	144,2	88,8
veza	8	79,0	37,5	21,9	58,4	8	63,2	35,1	29,2	83,0
yeros	8	56,3	15,9	12,8	80,6	8	39,7	14,6	12,5	85,8
TUBÉRCULOS										
patata med. est.	9	46,5	46,0	44,0	95,7	9	1.279,5	1.249,9	1.181,1	94,5
patata tardía	8	22,0	24,3	23,5	96,4	10	775,1	805,9	706,8	87,7
patata total	7	86,9	89,2	85,3	95,6	10	2.501,8	2.518,2	2.321,0	92,2
C. INDUSTRIALES										
remolacha azucarera (r. verano)	9	37,5	26,3	13,6	51,5	9	2.097,3	1.401,9	791,2	56,4
remolacha azucarera (r. invierno)	9	49,3	47,5	38,8	81,6	9	3.948,0	3.913,0	3.196,3	81,7
algodón	7	62,8	63,8	52,6	82,5	10	141,2	119,7	50,0	41,8
girasol	6	633,4	601,0	710,6	118,2	10	606,8	703,0	832,7	118,5
colza	9	5,7	16,8	11,7	69,7	9	9,0	32,5	23,1	71,1
C. FORRAJEROS										
alfalfa	8	255,7	247,1	229,8	93,0	8	13.077,8	12.373,6	11.029,0	89,1
HORTALIZAS										
sandía	9	16,2	16,1	15,3	95,2	9	717,6	731,5	715,9	97,9
melón	9	37,3	38,6	36,2	93,6	9	1.041,9	1.141,9	1.020,9	89,4
tomate total	10	57,3	54,1	55,7	103,1	10	3.679,3	3.664,1	3.783,2	103,2
tomate conserva	6	24,8	23,3	24,5	105,1	10	1.579,0	1.581,3	1.583,8	100,2
pimiento total	5	22,9	21,9	20,2	92,0	6	1.074,1	1.059,5	993,9	93,8
fresa y fresón	8	7,4	6,7	6,8	100,4	8	333,5	263,9	267,5	101,4
ajo	8	16,2	16,1	16,7	103,5	8	148,8	142,4	148,9	104,6
cebolla grano	10	12,5	12,9	12,1	94,0	10	736,8	791,8	733,7	92,7
cebolla total		22,7	22,4	20,9	93,1		1.151,2	1.190,3	1.093,4	91,9
CÍTRICOS										
naranja dulce						8	3.259,5	2.746,1	3.370,1	122,7
mandarina						8	2.634,0	2.024,7	2.195,7	108,4
limón						8	852,8	513,8	669,5	130,3
FRUTALES										
manzana de mesa						10	625,0	566,5	612,6	108,1
pera total						10	590,0	518,1	556,0	107,3
albaricoque						8	141,4	86,7	106,9	123,3
melocotón						10	1.255,6	1.159,3	1.269,0	109,5
almendra						10	305,8	203,5	196,4	96,5
avellana						10	24,5	18,0	24,2	134,8
VIÑEDO										
uva de mesa						10	317,6	286,4	321,0	112,1
uva vinificación						10	6.083,9	5.575,6	5.578,9	100,1
vino + mosto						10	43.659,1	39.834,3	40.156,3	100,8
OLIVAR										
aceituna de aderezo						10	440,2	497,9	441,6	88,7
aceituna de almazara						10	5.032,3	5.724,2	5.442,3	95,1
aceite						10	1.054,8	1.258,1	1.169,3	92,9

(*) Mes al que corresponde la última estimación

Encuesta sobre Superficies y Rendimientos de Cultivos de España

ESYRCE 2008

Los trabajos de campo de la Encuesta sobre Superficies y Rendimientos de Cultivos (ESYRCE) del año 2008 se han realizado a lo largo de todo el país entre los meses de mayo y julio, mediante **visita directa a las parcelas** por técnicos especialistas.

<http://www.mapa.es/es/estadistica/pags/encuestacultivos/resultados.htm#art1>

Los resultados de ESYRCE 2008 en España muestran a escala nacional como resultado destacado un **aumento importante de las superficies de cereales acompañado de un descenso de los barbechos**.

Comentarios sobre superficies de cultivos

Los cambios habidos en las superficies de cultivo españolas en el año 2008 se deben evaluar a la luz de los varios condicionantes de la actividad agraria, entre otros por un lado **un invierno y primavera suficientemente lluviosos**, salvo en zonas de Aragón y Cataluña, y por otro **una coyuntura de precios de cereales altos**, que llevó a la Unión Europea a **suspender la obligatoriedad de la retirada de tierras y el cumplimiento del índice de barbecho** ligado a las ayudas de la Política Agraria Común.

Los cambios acaecidos parecen indicar que gran parte de las tierras dedicadas a barbecho en años anteriores y "liberadas" este año de cumplir con los requisitos de la PAC se han dedicado al cultivo de cereales y de girasol. Sin embargo, según los datos de ESYRCE el aumento del área de cereales ha sido superior al descenso del barbecho, por lo que posiblemente también se dedicaron a cereal tierras cultivadas en el 2007 con leguminosas y forrajeras. Estos resultados se podrían confirmar dentro de los próximos meses con un análisis de cambios de cultivo parcela a parcela, realizable con los propios datos de la muestra de ESYRCE de los años 2008 y 2007.

Superficies de Cereales Grano:

- aumento de trigo duro (653.190 ha; +15%)
- aumento importante de trigo blando (1.503.331 ha; +14%)
- aumento de cebada (3.647.284 ha; +7%)
- aumento de avena (467.462 ha; +10%)
- aumento de centeno (110.523 ha; +10%)
- descenso de arroz (100.244 ha; -5%)
- aumento importante del total de cereales (6.932.676 ha; +9%)

En primer lugar, dentro del grupo de los cereales grano destaca el fuerte ascenso de la superficie total (más de 560.000 ha, lo que supone un 9 % respecto a la campaña anterior, y un 4,8% respecto a la media de los últimos cinco años). Esta tendencia es prácticamente generalizada en todos los cereales y parece ser fiel reflejo tanto de la coyuntura de precios altos existente a inicios de la campaña como a la posibilidad de cultivar el porcentaje de tierras que habitualmente correspondía a la retirada obligatoria de la PAC y al barbecho obligatorio. Por cultivos los mayores aumentos se han dado según los datos de ESYRCE en trigo duro y en trigo blando, con alrededor de un 15% de incremento.

Entre los cereales de primavera, por un lado **el maíz ha aumentado su superficie en mucha menor medida que los cereales de invierno**, mientras que, por el contrario, **el arroz disminuye su presencia en un 5%**. En ambos casos parece plausible que la poca disponibilidad de agua de riego en algunas zonas de la Península hayan limitado las siembras.

Superficies de Leguminosas:

- fuerte disminución de garbanzo, lenteja, veza y yeros (78.270 ha; -25%).
- fuerte disminución de guisante seco, habas secas y altramuces (91.058 ha; -31%)
- reducción del total de leguminosas (174.359 ha; -28%)

La **superficie sembrada de leguminosas se vuelve a reducir al igual que en los años 2006 y 2007** una vez producido el desacoplamiento total de la ayuda a leguminosas grano (lenteja, garbanzo, veza y yeros). A diferencia de años anteriores el descenso de superficies afecta en esta ocasión más al grupo de las proteaginosas (guisante seco, habas secas y altramuces), a pesar de que permanecen parcialmente acopladas. La única excepción son los yeros, típicos de Castilla La Mancha, que mantienen baremos similares a los del año 2007.

Superficies de Industriales:

- importante disminución de remolacha (56.771 ha; -28 %)
- disminución de algodón (53.196 ha; -15 %)
- aumento del girasol (725.125 ha; +16 %)
- disminución de colza (11.397 ha; -41%)

Superficies de Tubérculos:

- ligero aumento de patata (65.090 ha; +3 %)

En el grupo de los cultivos industriales se han detectado igualmente cambios reseñables respecto a campañas anteriores. La **remolacha azucarera ha reducido en un 28 % su presencia en las tierras de cultivo**, una vez aplicada la reforma de la OCM llevada a cabo en el seno de la Unión Europea. En el caso del **algodón andaluz, la superficie también disminuye en un 15 %.**

El cultivo industrial más mayoritario, **el girasol, incrementa su superficie en un 16%**. Si se analiza su variación distinguiendo secano y regadío, se observa cómo **en regadío (+60%) la superficie ha aumentado más que en secano (+14%)**. El mayor cambio relativo observado en el año 2008 ha sido la reducción en un 41% de la superficie de **colza, que pasa de más de 19.000 hectáreas a unas 11.400**, lo que sitúa su cultivo muy por debajo de algunas previsiones hechas en base a su posible aprovechamiento bioenergético.

Superficies de Cultivos Forrajeros:

- disminución de la alfalfa (225.025 ha; -9%)
- ligero aumento de veza+avena (35.748 ha, +2%)
- reducción de cereal de invierno para forraje (276.033 ha; -13 %)
- disminución del total de cultivos forrajeros (865.307 ha; -7 %)

Los **cultivos forrajeros** han visto disminuida tanto su superficie total (-7%), como la de alfalfa y la de cereal de invierno con aprovechamiento forrajero.

Otras superficies de cultivo

- Importante descenso del barbecho (3.159.834 ha; -13%)

Cultivos Leñosos

- estabilidad en cítricos (332.626 ha; -0,05%)
- estabilidad en frutales no cítricos (1.014.181 ha; -1%)
- estabilidad en viñedo (1.148.492 ha; -0,8%)
- ligero aumento de olivar (2.552.727 ha; +1,6%)

Las **tierras de cultivo en barbecho han sufrido un importante descenso de unas 485.000 ha** con relación a la campaña pasada. Aquí conviene señalar que ESYRCE recoge todas las tierras de cultivo no cultivadas en el momento de la visita, independientemente de su clasificación dentro del marco de las ayudas PAC (retiradas obligatorias, voluntarias, no cultivo y barbecho tradicional). La tendencia al aumento de las superficies de barbechos que se inició en el 2006, se ha visto por tanto truncada en el año 2008 en gran parte por el efecto de la suspensión de la obligatoriedad de la retirada de tierra y del cumplimiento del índice de barbecho ligado a las ayudas de la PAC.

En cuanto a los **cultivos leñosos**, dentro de una tónica de estabilidad, son reseñables las ligeras tendencias de reducción de superficie en el caso del viñedo y de aumento en el caso del olivar, tendencias éstas que llevan manteniéndose varias campañas.

Sacrificio de ganado en matadero. Mes de Septiembre 2008/2007

En el acumulado enero-septiembre comienza a incrementarse la producción total de carne (+1,7%) y se observa una menor subida en el número de animales sacrificados (+1,4%).

	Enero / Septiem 08	Enero / Septiem 07	08 vs 07 (%)
Nº animales	625.543.190	616.934.096	1,40
Peso canal	4.264.635	4.192.456	1,72

En el mes de septiembre se incrementa la producción y el número de animales, el 4,6% en peso, y el 1,4% en número, respectivamente.

	Sep-08	Sep-07	08 vs 07 (%)
Nº animales	69.520.020	68.538.006	1,43
Peso canal	467.031	446.673	4,56

En septiembre (08 vs 07) los principales cambios se registran en las producciones de:

- **El ganado vacuno:** incremento del 10% en peso canal y del 11% en número de animales.
- **El ganado porcino,** que registra una subida del 7% en peso canal y el 6% en número de animales.

GANADO VACUNO:

Las Comunidades Autónomas con mayores variaciones porcentuales en el número de animales sacrificados y la producción de carne de vacuno son: Extremadura, Asturias, Navarra, Madrid y Cantabria.

Número total provisional de animales BOVINOS sacrificados			
CC.AA.	Sep-08	Sep-07	% Sep-08 / Sep-07
- Extremadura	8.893	6.446	38,0
- Asturias	7.085	5.189	36,5
- Navarra	2.717	2.081	30,6
- Madrid	18.033	14.212	26,9
- Cantabria	3.781	3.012	25,5

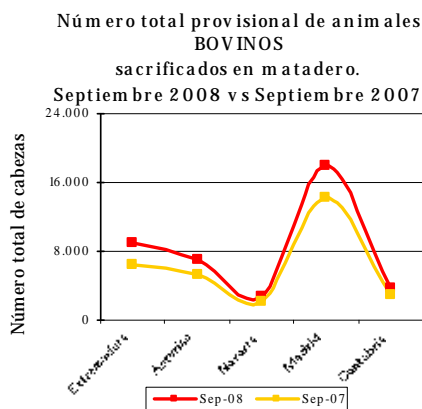

Producción provisional del total de carne de BOVINO (tm)			
CC.AA.	Sep-08	Sep-07	% Sep-08 / Sep-07
- Extremadura	2.246	1.931	16,3
- Asturias	1.847	1.324	39,5
- Navarra	820	586	39,9
- Madrid	5.617	4.533	23,9
- Cantabria	1.012	831	21,7

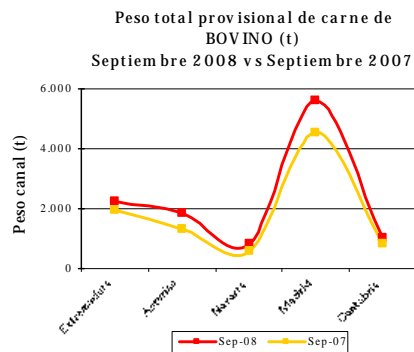

GANADO PORCINO: Las Comunidades Autónomas con mayores variaciones porcentuales en el número de animales sacrificados y la producción de carne de porcino son: País Vasco, Canarias, La Rioja, Castilla y León y Cantabria.

Núm. total provisional de animales PORCINOS sacrificados			
CC.AA.	Sep-08	Sep-07	% Sep-08 / Sep-07
País Vasco	4.503	977	361,0
Canarias	7.785	6.003	29,7
La Rioja	3.474	2.770	25,4
Castilla y León	392.614	516.363	-24,0
Cantabria	179	145	23,3

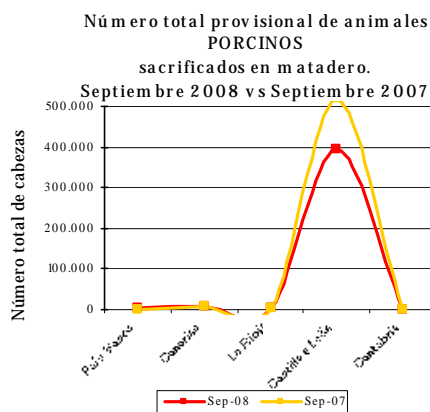

Producción provisional del total de carne de PORCINO (tm)			
CC.AA.	Sep-08	Sep-07	% Sep-08 / Sep-07
País Vasco	403	99	304,9
Canarias	590	465	26,9
La Rioja	248	174	42,5
Castilla y León	33.061	43.763	-24,5
Cantabria	9	12	-21,8

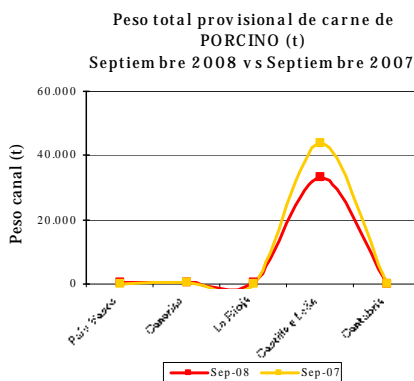

Avicultura: producciones y previsiones ganaderas

Pollitas incorporadas para ponedoras.

Septiembre 2008 (miles).

Según la tabla, el promedio de pollitas incorporadas, en los nueve primeros meses del año 2008, ha descendido un 1,41% su valor con respecto al promedio del año 2007. Los meses de enero a sept. muestran incrementos de pollitas de un 10,9, 5,8, 6,9, 14,8,

10,0 y 48,2 respectivamente, excepto en los meses de marzo, junio y agosto que experimentan descensos del 20,2%, del 36,8% y 4,9.

En el gráfico adjunto se observan estas diferencias mensuales.

Pollitas incorporadas para ponedoras (2005-2008)

	Ene.	Feb.	Mar.	Abr.	May.	Jun.	Jul.	Ago.	Sep.	Oct.	Nov.	Dic.	Total	% inter-anual
2005	2.817	2.986	3.092	2.291	2.945	2.456	3.109	3.416	3.685	3.114	2.623	3.766	3.025	0,87
2006	2.726	2.335	2.818	2.178	3.159	2.304	2.209	2.448	2.987	3.314	2.769	2.693	2.662	-12,01
2007	2.761	2.307	3.022	2.303	2.386	2.867	2.390	2.862	1.854	2.714	3.117	2.555	2.595	-2,51
2008	3.061	2.441	2.411	2.462	2.739	1.812	2.629	2.723	2.747				2.558	-1,41
%05/04	-21,07	-7,41	-10,85	-39,25	-2,55	-22,95	12,26	11,35	16,37	17,01	30,45	82,12	0,87	
%06/05	-3,24	-21,79	-8,85	-4,90	7,27	-6,21	-28,94	-28,32	-18,95	6,42	5,56	-28,50	-12,01	
%07/06	1,31	-1,20	7,21	5,71	-24,46	24,46	8,17	16,89	-37,93	-18,08	12,56	-5,11	-2,51	
%08/07	10,85	5,79	-20,23	6,90	14,77	-36,81	10,03	-4,85	48,18				-1,41	

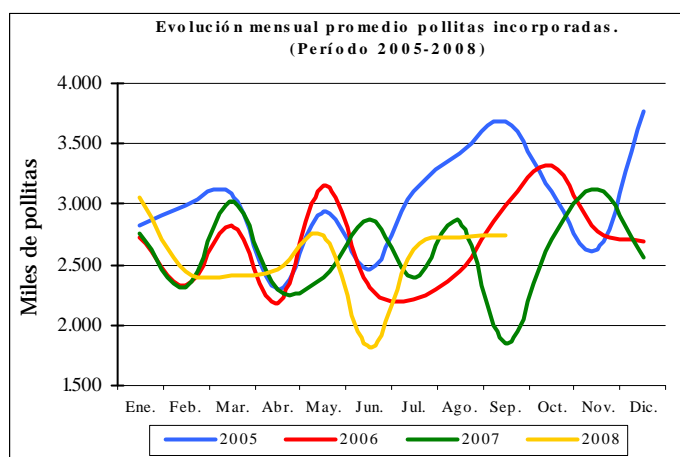

Previsión ponedoras enero-febrero 2009 (miles).

La previsión del censo de ponedoras durante los meses de enero a febrero de 2009, como vemos en la tabla, se mantiene por debajo del pasado año 2008 entre un 2% y un 3%. En la tabla-1, al comparar el acumulado enero-febrero de los últimos años, vemos que se registra un descenso del 2,6% con respecto al año 2008.

Es un descenso menos acusado si lo comparamos con los años 2008/2007 y menor también que los registrados años anteriores.

Por último se adjunta un gráfico para apreciar mejor estas diferencias.

Previsión censo ponedoras (2005-2009)

	Ene.	Feb.	Mar.	Abr.	May.	Jun.	Jul.	Ago.	Sep.	Oct.	Nov.	Dic.	Total	% inter-anual
2005	49.896	50.024	49.654	48.574	47.330	46.888	46.443	46.439	45.619	45.200	44.317	44.116	47.042	-5,42
2006	44.214	44.878	44.739	43.999	44.859	44.884	44.645	44.528	43.687	43.966	43.942	43.539	44.323	-5,78
2007	43.328	43.380	43.575	43.385	43.091	43.222	42.309	42.316	41.734	41.204	41.539	40.589	42.473	-4,18
2008	40.856	40.376	40.362	40.848	40.343	40.804	40.791	40.550	40.407	40.149	39.453	39.509	40.371	-4,95
2009	39.407	39.723											39.565	-2,00
%06/05	-11,39	-10,29	-9,90	-9,42	-5,22	-4,27	-3,87	-4,12	-4,23	-2,73	-0,85	-1,31	-5,78	
%07/06	-2,00	-3,34	-2,60	-1,40	-3,94	-3,70	-5,23	-4,97	-4,47	-6,28	-5,47	-6,77	-4,18	
%08/07	-5,71	-6,92	-7,37	-5,85	-6,38	-5,59	-3,59	-4,17	-3,18	-2,56	-5,02	-2,66	-4,95	
%09/08	-3,55	-1,62											-2,00	

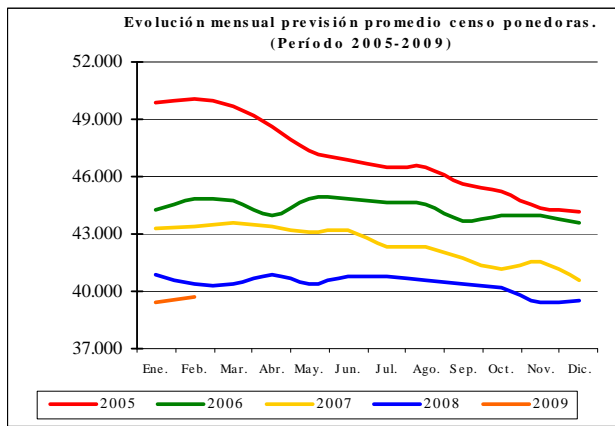

AÑOS	Promedio Censo Ponedoras (Enero-Febrero)	%
2005	49.960	2,85
2006	44.546	-10,84
2007	43.354	-2,68
2008	40.616	-6,32
2009	39.565	-2,59

(Tabla 1)

Previsión producción de huevos enero-febrero 2009 (mil docenas).

La previsión de producción de huevos durante los meses de enero a febrero de 2009, como vemos en la tabla, se mantiene por debajo del pasado año 2008 en valores que oscilan entre el 2,7% y el 3,7%.

En cuanto al acumulado enero-febrero vemos, en la tabla-2, que registra un descenso del 3,1%, menor que la variación 2008/2007.

Previsión producción de huevos (2005-2009)

	Ene.	Feb.	Mar.	Abr.	May.	Jun.	Jul.	Ago.	Sep.	Oct.	Nov.	Dic.	Total	% inter-anual
2005	91.590	91.383	90.825	89.598	87.178	84.818	83.215	83.398	83.111	81.781	80.689	79.296	1.026.880	-5,83
2006	79.371	81.060	82.247	81.469	81.114	82.398	83.173	81.926	81.391	79.985	80.463	79.327	973.925	-5,16
2007	78.572	78.201	77.464	78.497	78.751	78.788	78.213	76.628	76.888	76.077	75.801	74.290	928.170	-4,70
2008	73.624	74.251	73.140	73.342	73.713	73.594	74.821	74.614	73.900	73.193	72.922	72.434	883.547	-4,81
2009	71.605	71.672											143.277	
%06/05	-13,34	-11,30	-9,44	-9,07	-6,96	-2,85	-0,05	-1,77	-2,07	-2,20	-0,28	0,04	-5,16	
%07/06	-1,01	-3,53	-5,82	-3,65	-2,91	-4,38	-5,96	-6,47	-5,53	-4,89	-5,79	-6,35	-4,70	
%08/07	-6,30	-5,05	-5,58	-6,57	-6,40	-6,59	-4,34	-2,63	-3,89	-3,79	-3,80	-2,50	-4,81	
%09/08	-2,74	-3,47												

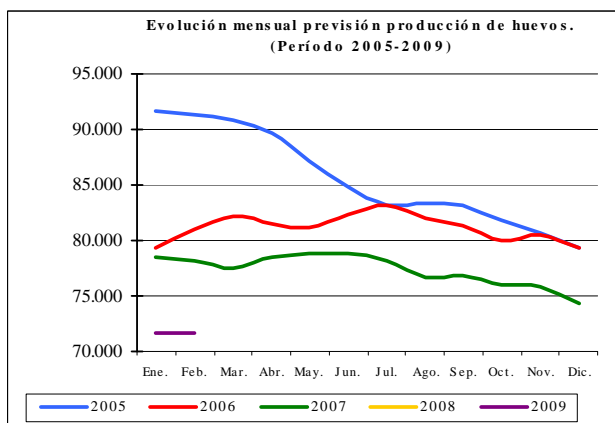

AÑOS	Previsión Producción de Huevos (miles docenas) (Enero-Febrero)	%
2005	182.972	2,78
2006	160.431	-12,32
2007	156.773	-2,28
2008	147.874	-5,68
2009	143.277	-3,11

(Tabla 2)

Previsión producción de carne de broilers enero-noviembre 2008 (tm).

La previsión de producción de carne de broiler durante los meses de enero a noviembre de 2008 aumenta en general con respecto al mismo periodo del año anterior a excepción de los meses de mayo, agosto y octubre en los que disminuye.

En cuanto al acumulado enero-noviembre vemos, en la tabla-3, que registra un ascenso del 2,96%.

Previsión producción carne de broiler (2005-2008) (toneladas)

	Ene.	Feb.	Mar.	Abr.	May.	Jun.	Jul.	Ago.	Sep.	Oct.	Nov.	Dic.	Total	% inter-anual
2005	82.042	89.021	83.519	77.670	89.694	94.488	90.298	90.993	86.973	90.628	89.651	82.599	1.047.575	-0,55
2006	72.582	82.153	87.025	79.177	89.017	78.934	72.582	82.153	87.025	79.177	89.017	78.934	977.779	-6,66
2007	81.089	84.288	86.831	81.479	94.235	85.739	93.621	91.967	88.792	93.039	84.812	92.613	1.058.505	8,26
2008	89.480	91.323	91.365	86.438	90.365	87.068	94.768	89.903	94.912	86.175	92.678		994.476	-6,05
%05/04	8,49	-0,04	-5,17	-4,57	-4,79	0,35	1,51	-0,18	-7,92	-0,14	4,33	3,76	-0,55	
%06/05	-11,53	-7,71	4,20	1,94	-0,75	-16,46	-19,62	-9,71	0,06	-12,64	-0,71	-4,44	-6,66	
%07/06	11,72	2,60	-0,22	2,91	5,86	8,62	28,99	11,95	2,03	17,51	-4,72	17,33	8,26	
%08/07	10,35	8,35	5,22	6,09	-4,11	1,55	1,23	-2,25	6,89	-7,38	9,27		-6,05	

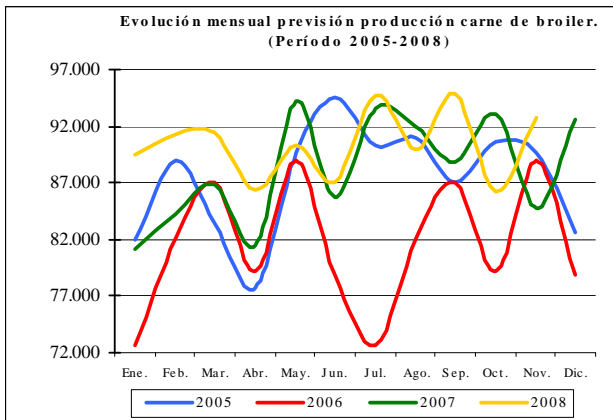

AÑOS	Previsión Producción Carne de Broiler (toneladas) (Enero-Noviem.)	%
2005	964.976	-0,90
2006	898.845	-6,85
2007	965.892	7,46
2008	994.476	2,96

(Tabla 3)

Previsión producción de carne de pavo enero-diciembre 2008 (tm).

La previsión de producción de carne de pavo durante los meses de enero a diciembre de 2008 aumenta en general excepto en los meses de marzo, mayo, junio noviembre y diciembre, en los que disminuye.

Destacando la bajada del mes de junio. En cuanto al acumulado enero-diciembre vemos, en la tabla-4, que registra un incremento del 4,7%, continuando con la tendencia de años anteriores.

Previsión producción carne de pavo (2005-2008) (toneladas)

	Ene.	Feb.	Mar.	Abr.	May.	Jun.	Jul.	Ago.	Sep.	Oct.	Nov.	Dic.	Total	% inter-anual
2005	1.717	1.485	1.652	1.668	1.607	1.659	1.610	1.703	1.871	1.715	1.769	1.697	20.154	-2,09
2006	1.779	1.701	1.789	1.955	1.571	1.906	1.894	1.638	1.981	1.839	1.656	1.597	21.304	5,70
2007	1.660	2.003	1.887	1.730	1.965	3.206	1.549	1.984	1.834	2.408	1.913	2.180	24.320	14,16
2008	1.926	2.223	1.681	2.186	1.943	1.582	2.113	3.386	2.084	3.305	1.540	1.488	25.457	4,67
%05/04	1.449,09	0,00	0,00	0,00	0,00	0,00	0,00	0,00	0,00	0,00	0,00	0,00	-2,09	
%06/05	3,60	14,54	8,28	17,17	-2,26	14,85	17,59	-3,84	5,88	7,19	-6,39	-5,89	5,70	
%07/06	-6,68	17,76	5,47	-11,48	25,09	68,27	-18,21	21,18	-7,45	30,99	15,57	36,52	14,16	
%08/07	16,02	10,98	-10,90	26,32	-1,12	-50,66	36,39	70,62	13,66	37,23	-19,50	-31,72	4,67	

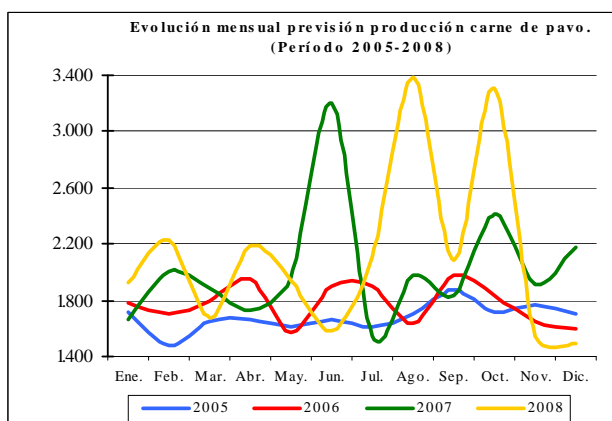

AÑOS	Previsión Producción Carne de Pavo (Enero-Diciembre)	%
2005	20.154	-2,09
2006	21.304	5,70
2007	24.320	14,16
2008	25.457	4,67

(Tabla 4)

Medios de producción

Fertilizantes

Consumo de fertilizantes inorgánicos

Se presentan los datos recogidos de consumo nacional de fertilizantes inorgánicos en usos agrícolas, correspondientes a enero-septiembre del año 2008.

El consumo de fertilizantes en este periodo muestra cifras globales inferiores a las del año 2007 (-15,60%) y también al del nivel medio del trienio 2005-07 (-12,32%).

Los fertilizantes nitrogenados, los más importantes en cuanto a volumen, presentan unas cifras acumuladas inferiores a las del año 2007 (-9,06%).

Con respecto a los fertilizantes fosfatados, se observa un descenso bastante más acusado del consumo, en relación con el mismo periodo del año 2007 (-32,30%).

En cuanto a los fertilizantes potásicos, el descenso del consumo en el periodo es superior al de los nitrogenados, pero menos acusado que el de los fosfatados (-15,60%).

Para obtener una información más detallada sobre este tema, se recomienda la consulta de la página web

(<http://www.mapa.es/es/estadistica/pags/medios/fertilizantes/fertilizantes.htm>).

Consumo de fertilizantes en usos agrícolas (Miles de t de elemento fertilizante)

	Año	E	F	M	A	M	J	J	A	S	O	N	D	TOTAL
Nitrogenados	2003	114,4	93,9	106,0	67,4	93,4	72,6	71,7	66,1	96,5	123,7	157,8	142,7	1.206,2
	2004	100,9	81,1	103,5	71,5	61,9	80,9	66,1	60,4	90,6	127,0	125,0	111,2	1.080,1
	2005	96,8	64,6	74,4	60,2	71,7	73,1	48,8	49,9	95,4	96,9	97,5	98,1	927,4
	2006	69,7	97,3	85,6	66,7	76,5	72,3	53,2	48,7	84,2	105,7	106,7	103,8	970,4
	2007	92,9	87,8	85,5	51,5	58,6	55,6	80,4	79,2	102,7	109,8	96,3	85,6	
2008	94,5	82,5	63,7	72,0	56,2	53,8	75,0	69,2	64,4					
Fosfatados	2003	30,4	40,0	51,2	28,5	32,7	69,7	66,4	54,0	65,7	70,4	58,4	47,0	614,4
	2004	49,7	42,5	36,8	30,4	29,0	67,6	57,8	52,8	77,5	55,3	51,8	37,6	588,8
	2005	45,8	34,1	40,3	28,4	41,3	65,2	55,7	42,9	56,3	48,7	24,1	30,7	513,5
	2006	22,0	32,8	34,4	26,4	45,5	45,4	30,2	35,1	42,0	54,2	44,5	40,1	452,5
	2007	43,6	37,5	34,9	22,8	32,8	43,8	45,3	53,9	57,8	67,3	60,9	53,9	
2008	38,8	29,3	29,3	27,3	29,4	33,4	26,8	20,6	17,2					
Potásicos	2003	28,7	38,6	60,5	50,8	35,6	32,8	30,8	29,6	48,5	63,5	41,7	34,2	495,3
	2004	39,7	43,1	53,8	43,3	27,6	34,0	35,3	33,8	48,8	59,9	52,9	45,7	517,9
	2005	32,9	29,9	38,8	34,8	41,0	37,4	25,9	28,4	47,7	31,4	33,1	32,4	413,7
	2006	26,9	39,3	37,5	36,0	39,4	26,0	13,2	23,4	36,1	38,5	42,4	31,7	390,5
	2007	38,9	37,6	45,9	35,3	26,9	29,3	27,4	26,9	46,3	42,2	51,9	36,2	

Consumo de fertilizantes nitrogenados

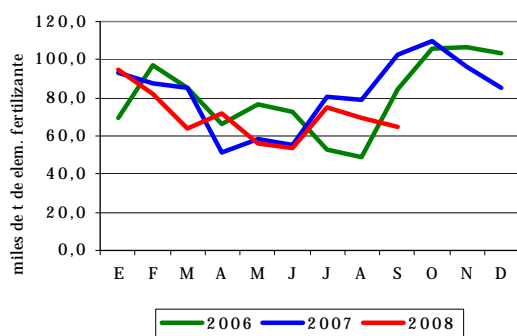

Consumo de fertilizantes fosfatados

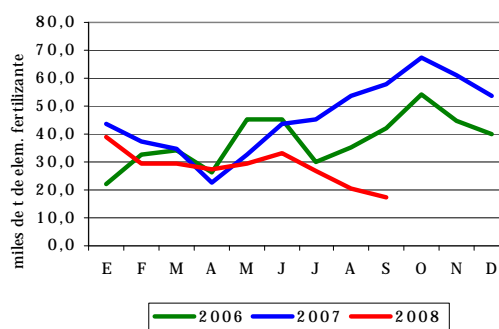

Consumo de fertilizantes potásicos

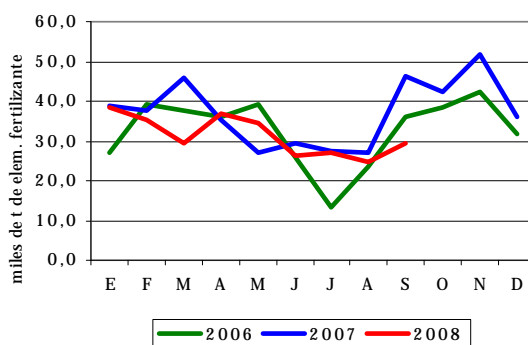

Inscripciones de Maquinaria Agrícola

Los datos recibidos de la Dirección General de Agricultura del MAPA, referentes a **inscripciones de maquinaria agrícola en el periodo de enero a octubre de 2008**, reflejan, en conjunto, una cifra ligeramente inferior que la correspondiente al mismo intervalo temporal del año 2007.

El análisis individualizado por tipos de máquinas muestra que, en este periodo, la cifra de **tractores** inscritos es inferior en un 4,6% a la del año 2007 y en un 2,9 % a la del año 2006.

Inscripciones de Tractores (ud.)

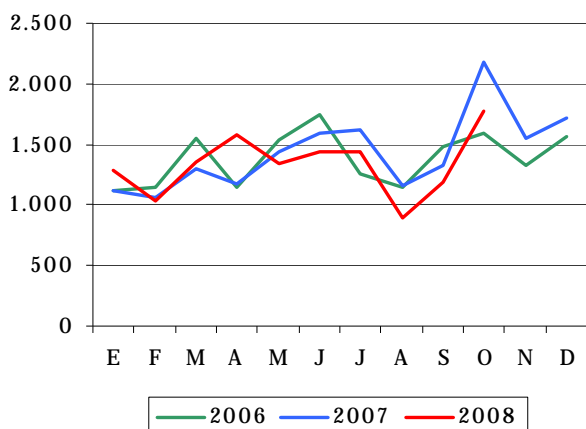

En el caso de las **máquinas automotrices** se observa un aumento del número de inscripciones en este periodo, tanto respecto a los datos del año 2007 (11.3 %) como del 2006 (7.2 %).

Inscripciones de Máquinas Automotrices (ud.)

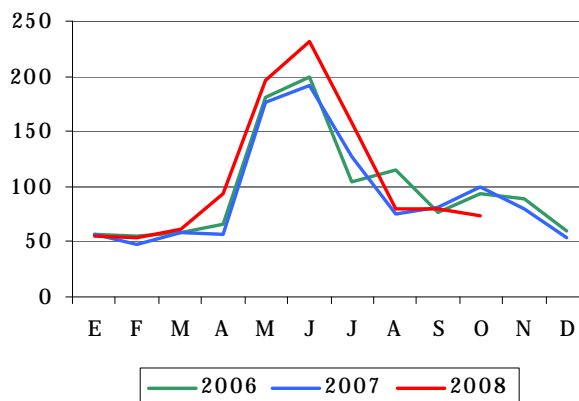

En cuanto a los **remolques**, el total del periodo registra un número de inscripciones superiores a las del año pasado (4,0%), y también un incremento del 6.5% respecto a las registradas en el año 2006.

Inscripciones de Remolques (ud.)

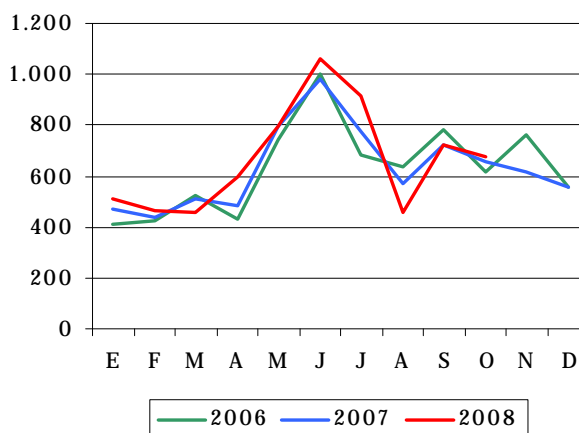

<http://www.mapa.es/es/estadistica/pags/medios/maquinaria/maquinaria.htm>

Estadísticas mensuales de industrias lácteas. Septiembre de 2008

Se presentan los resultados de la ESTADÍSTICA MENSUAL DE RECOGIDA DE LECHE DE VACA Y PRODUCTOS OBTENIDOS, que se realiza desde el año 1997 por el Ministerio de Agricultura, Pesca y Alimentación, de acuerdo con lo establecido en la Directiva 96/16/CE, del Consejo, de 19-03-1996, la Decisión de la Comisión de 18-12-96 y la Directiva 2003/107/CE del Parlamento Europeo y el Consejo, de 5-12-03, por la que se modifica la anterior. Esta encuesta se dirige a todas las empresas, tanto Industrias como Centros de Recogida, que compren leche de vaca en las explotaciones ganaderas ubicadas en la Península y Baleares.

En el cuadro se reflejan los resultados obtenidos en cada uno de los doce últimos meses, incluyendo tanto los datos de la recogida de leche de vaca como de los productos elaborados de mayor importancia, según lo establecido en la citada Normativa de la Unión Europea.

En el gráfico se hace un seguimiento de la evolución mensual de las recogidas medias diarias de la leche de vaca en los mismos últimos doce meses, a fin de destacar su estacionalidad.

Estadística mensual de recogida de leche de vaca y productos elaborados por las industrias lácteas españolas (Península y Baleares). Datos provisionales expresados en miles de toneladas

Recogida	2007			2008								
	Oct	Nov	Dic	Ene	Feb	Mar	Abr	May	Jun	Jul	Ago	Sep
Leche de vaca	470,1	456,1	480,7	493,0	473,4	514,1	505,6	524,2	491,8	502,5	481,5	454,2
% medio de Mat. Grasa	3,7	3,8	3,8	3,8	3,7	3,7	3,7	3,7	3,6	3,6	3,6	3,7
% medio de Proteínas	3,2	3,3	3,2	3,2	3,2	3,2	3,2	3,1	3,3	3,2	3,2	3,2
Productos obtenidos												
Leche de consumo directo	302,5	294,4	297,2	316,4	288,0	296,2	299,7	311,5	283,1	301,0	284,2	277,0
Nata de consumo directo	9,6	9,4	9,4	10,1	8,0	11,1	11,8	12,7	9,5	11,8	11,0	10,9
Leche concentrada	3,6	4,4	4,8	4,4	4,1	4,0	3,8	3,5	3,0	3,1	3,6	3,5
Leche desnatada en polvo	0,0	0,0	0,1	0,0	0,4	1,2	0,4	0,9	0,2	0,2	0,2	0,1
Otras leches en polvo (1)	0,2	0,6	0,7	0,2	0,2	0,1	0,7	0,2	0,3	0,4	1,0	0,3
Mantequilla	3,5	2,9	3,4	4,0	4,0	3,6	3,8	3,5	3,4	2,9	2,7	2,6
Queso de vaca (2)	11,3	9,9	9,1	10,5	10,5	9,8	9,9	9,5	9,3	10,8	9,7	9,8
Leches acidificadas (yogures)	73,2	61,8	53,1	67,7	63,5	64,6	69,7	68,9	63,5	67,2	61,6	67,1

EVOLUCIÓN MENSUAL DE LAS RECOGIDAS MEDIAS DIARIAS DE LECHE DE VACA POR LAS INDUSTRIAS (Península y Baleares) DATOS PROVISIONALES DE LOS ÚLTIMOS 12 MESES DISPONIBLES OCTUBRE DE 2007 A SEPTIEMBRE DE 2008

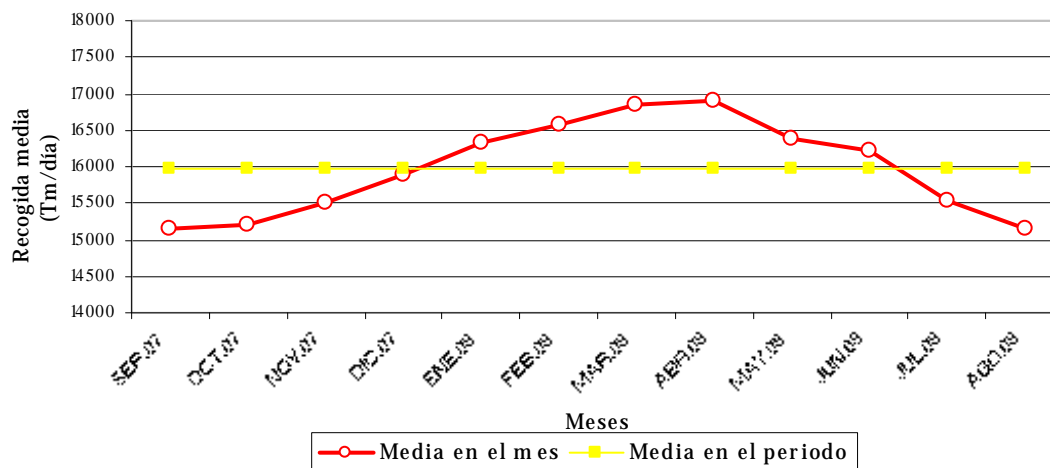

Índices de precios percibidos. Mes de Agosto (base 2000 =100).

El Índice General de Precios Percibidos por los Agricultores y Ganaderos subió, nuevamente, en el mes de agosto de 2008, un 6,86 % respecto al mismo mes del año anterior, si bien bajó -4,64% respecto a julio 2008. Esta subida es debida, tanto a los productos agrícolas que se incrementaron un 8,90% respecto al año 2007 (aportación 5,57 puntos), si bien bajaron -8,33% respec-

to al mes anterior, como a los productos animales que también subieron un 3,56%, con aportación de 1,29 puntos al índice general, y 1,92% respecto al mes anterior. El índice general avanzado para el mes de septiembre baja, después de varios meses, un -2% sobre el mismo mes del año anterior, siendo el margen de confianza de más menos 5%.

Índices de precios percibidos por los agricultores (base 2000=100). Agosto 2008

Descripción	Índice mensual	Mismo mes año anterior		% Variación mes anterior
		% Variación año anterior	Aportación increm. ind. gral	
Índice general de precios percibidos	115,4	6,86	6,86	-4,64
Productos vegetales	113,67	8,74	5,57	-8,09
Productos agrícolas	114,06	8,90	5,56	-8,33
Cereales	155,75	1,25	0,20	-13,17
Leguminosas	144,76	17,73	0,11	25,68
Tubérculos	127,83	-5,29	-0,13	-16,12
Cultivos industriales	194,12	26,66	1,40	74,58
Cultivos forrajeros	146,47	30,33	0,84	1,87
Cítricos	105,29	17,33	0,31	-53,48
Frutas no cítricas	116,48	-2,11	-0,20	-9,77
Hortalizas	82,1	17,02	2,58	-14,43
Vitivinícola	60,44	1,60	0,04	-4,85
Aceite de oliva total	121,16	-0,47	-0,02	-0,85
Semillas	178,98	21,26	0,42	2,73
Flores y plantas ornamentales	127,17	1,76	0,02	7,52
Productos forestales	95,23	0,62	0,01	2,32
Productos animales	118,74	3,56	1,29	1,92
Ganado para abasto	115,86	4,72	1,23	2,78
Vacuno para abasto	110,39	-2,83	-0,17	1,62
Ovino para abasto	114,16	4,87	0,18	6,26
Caprino para abasto	116,56	-13,13	-0,05	-4,17
Porcino para abasto	117,39	12,99	1,43	3,27
Aves para abasto	125,76	-5,71	-0,26	2,19
Conejos para abasto	94,47	16,21	0,10	-6,94
Productos ganaderos	127,24	0,57	0,06	-0,29
Leche	129,78	2,34	0,18	-0,15
Huevos	119,22	-4,97	-0,12	-0,79
Lana	125,98	-9,87	0,00	0,51

Nota: Se señalan en rojo los descensos inferiores al -15 % y en azul las subidas superiores al 15 %

Índice General de precios Percibidos

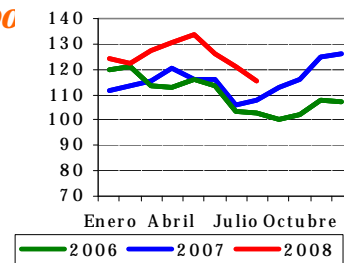

Productos Agrícolas

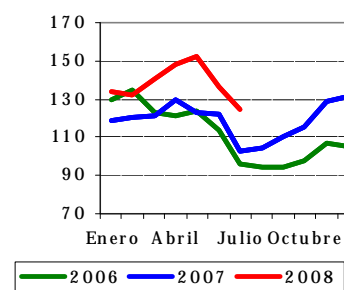

Productos Animales

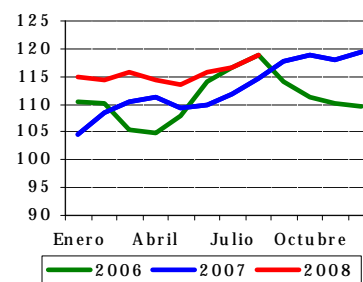

La subida del índice de precios de productos agrícolas se debió principalmente a las hortalizas que subieron un 17,02% (aportación 2,58% al índice general) y los cultivos industriales cuya subida fue del 26,66% (aportación 1,40 y subida del 74,58% intermensual); también influyen en esta subida, aunque en menor medida, los cultivos forrajeros con un 30,33% (aportación 0,84), las semillas 21,26%, debido a las semillas de los cereales, los cítricos cuyos precios se incrementaron un 17,33% respecto a agosto 2007 (bajada del -53,48% intermensual y 0,31 puntos de aportación al índice general), los cereales un 1,25% (aportación 0,20 y bajada intermensual del -13,17%), las leguminosas un 17,73% (aportación 0,11), los precios de los productos vitivinícolas con 1,60% (aportación 0,04) y las flores y plantas ornamentales un 1,76% (aportación 0,02); Descienden respecto al mismo mes del año anterior las frutas no cítricas con una bajada del -2,11% (aportación -0,20), los tubérculos un -5,29% (aportación -0,13) y el aceite de oliva -0,47% (aportación -0,02).

El índice de precios de productos animales debe su incremento, tanto a los productos ganaderos que continúan subiendo, este mes un 2,34% respecto al mismo mes

del año anterior, si bien descienden -0,15% respecto al mes de julio, como al ganado para abasto que subió también un 4,72% respecto al mismo mes del año anterior, y el 2,78% respecto al mes de julio de 2008.

Los precios del ganado para sacrificio, y según su influencia en el índice general, subieron el porcino 12,99% (aportación 1,43), el ovino el 4,87% (aportación 0,18), y los conejos el 16,21% (aportación 0,10); descendieron las aves el -5,71% respecto al año anterior (aportación -0,26), el vacuno -2,83% (aportación -0,17) y el caprino -13,13% (aportación -0,05).

Entre los productos ganaderos se incrementó, pero de forma menos acusada, el precio de la leche que subió el 2,34% interanual y bajó el -0,15% intermensual y descendieron los huevos el -4,97% respecto al mismo mes del año anterior y el -0,79% respecto al mes de julio y la lana que bajó el -9,87% respecto al mismo mes del año anterior y subió 0,51% respecto a julio de 2008.

www.mapa.es/es/estadistica/pags/PreciosPercibidos/indicadores/indicadores_precios.htm

Índices de precios pagados. Mes de Agosto (base 2000 =100).

El índice general de precios pagados por los medios de producción agrarios se situó en agosto de 2008 en 149,4, un 21,68% por encima del mismo mes del año anterior.

Se incrementaron los precios de todos los grupos que componen este índice. El mayor incremento, teniendo en cuenta la repercusión en el índice general, corresponde nuevamente a los piensos con una subida del 17,83% interanual (aportación 7,68), le siguen los fertilizantes que subieron 85,49% (aportación 8,72) y, con menor influencia, también subió la energía un 29,56% (aportación 2,88) debido, principalmente, al incremento de los carburantes (37,29%); los gastos generales subieron un

8,57% (aportación 0,88), los productos fitopatológicos un 8,96% (aportación 0,54), la conservación y reparación de maquinaria un 7,79% (aportación 0,45), la conservación y reparación de edificios subió 7% (aportación 0,18), los servicios veterinarios un 4,28% (aportación 0,15), las semillas y plantones suben 2,11% (aportación 0,13) y el pequeño material un 3,08% (aportación 0,08). Dentro del grupo de los piensos subieron un 17,55% los piensos compuestos y un 18,96% los simples; dentro del grupo de los fertilizantes subieron menos los simples (70,22%) que los compuestos (111,13%).

Índices de precios pagados por los agricultores (base 2000=100). Agosto 2008

Descripción	Índice anual	% Variación año anterior	Aportación increm. índ. gal.
Índice general de precios de bienes y servicios	149,4	21,68	21,68
Semillas y plantones	117,46	2,11	0,13
Semillas	134,37	1,61	0,07
Plantones	95,68	3,06	0,07
Fertilizantes	253,56	85,49	8,72
Fertilizantes simples	256,93	70,22	3,41
Fertilizantes nitrogenados	257,81	67,17	2,86
Fertilizantes fosfatados	226,50	77,90	0,19
Fertilizantes potásicos	269,11	100,41	0,37
Fertilizantes compuestos	280,99	111,13	5,29
Enmiendas	88,11	1,61	0,01
Alimentos del ganado	138,33	17,83	7,68
Pensos simples	129,45	18,96	1,62
Pensos compuestos	140,75	17,55	6,06
Pensos compuestos para bovino	134,74	13,87	1,19
Pensos compuestos para ovino	136,95	18,82	0,27
Pensos compuestos para porcino	146,49	17,80	2,56
Pensos compuestos para aves	134,80	16,38	0,22
Pensos compuestos para conejos	139,28	20,69	1,82
Productos fitopatológicos	120,99	8,96	0,54
Servicios veterinarios	121,25	4,28	0,15
Conservación y reparación de maquinaria	148,02	7,79	0,45
Conservación y reparación de edificios	142,98	7,00	0,18
Energía	177,85	29,56	2,88
Carburantes	201,33	37,29	2,67
Lubricantes	128,72	5,17	0,03
Electricidad	125,35	9,02	0,18
Material y pequeño utillaje	121,98	3,08	0,08
Gastos generales	139,38	8,57	0,88

Nota: Se señalan en rojo los descensos inferiores al -5% y en azul las subidas superiores al 5%.

Índice General de Bienes y Servicios de Uso Corriente

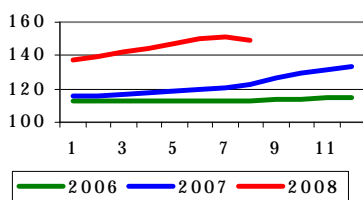

Índice de Precios de Alimentos del Ganado

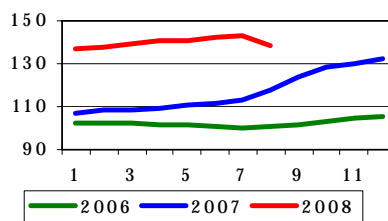

Índice de Precios de Energía y Lubricantes

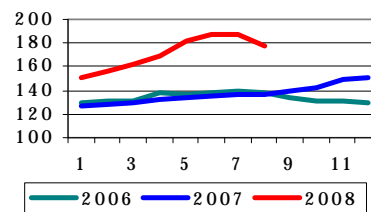

www.mapa.es/es/estadistica/pags/PreciosPercibidos/indicadores/indicadores_precios.htm

Índices de salarios agrarios. Mes de Agosto (base 1985 =100).

El índice general de salarios agrarios se situó en agosto de 2008 en 350,06, un 6,74% por encima del mismo mes del año anterior y un 0,07% sobre el mes de julio de 2008.

El incremento de los asalariados eventuales, con una subida interanual de 7,48%, fue superior que el de los salarios de los trabajadores fijos cuya subida fue el 5,68% respecto a agosto 2007.

Entre los trabajadores fijos las mayores subidas interanuales las han experimentado los vaqueros o porqueros (7,80%).

Entre los asalariados eventuales destaca la subida de los trabajadores dedicados a la recolección de productos herbáceos con subida del 14,84% respecto al mismo mes del año anterior, la recolección de fruta y agrios (9,69%) y la recolección de aceituna (8,69%). También tuvieron subidas, aunque más moderadas (entre 0,51% y 6,96%) el resto de los trabajadores en labores agrarias, excepto los que se dedican a la siembra y el abonado cuyos salarios se mantuvieron iguales al del mes de agosto de 2007.

Índices de salarios agrarios (base 1985=100). Agosto 2008

	Índice mensual	% var. año anterior	% var. mes anterior
Índice general	350,06	6,74	0,07
Trabajadores fijos	332,44	5,68	0,67
Encargados, capataces	318,25	5,23	0,23
Tractoristas y maquinistas	335,65	5,29	1,96
Pastores	339,56	6,09	0,97
Vaqueros o porqueros	338,25	7,80	0,75
Hortelanos	379,92	6,53	0,60
Guardas o caseros	383,32	6,96	0,60
Peón fijo para trabajos diversos	317,86	6,29	0,00
Trabajadores eventuales (tipos de trabajo)	363,24	7,48	-1,34
Preparación del terreno	351,96	5,51	1,42
Siembra y abonado	438,36	0,00	19,66
Labores complementarias	371,65	5,11	-1,54
Riegos	363,64	4,83	-2,30
Tratamientos de plagas	267,86	2,50	-1,58
Recolección productos herbáceos	392,42	14,84	0,18
Recolección frutas y agrios	349,41	9,36	5,54
Recolección de aceituna	359,28	8,69	-
Vendimia	346,49	3,00	-32,70
Poda	-	-	-
Plantación y tala de árboles	373,54	6,93	11,14
Manejo de ganado	334,21	2,31	-0,42

Nota:

Se señalan en rojo los descensos inferiores al:

-5 %

Se señalan en azul las subidas superiores al:

5 %

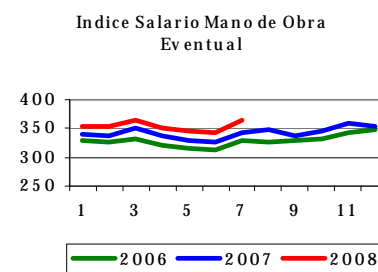
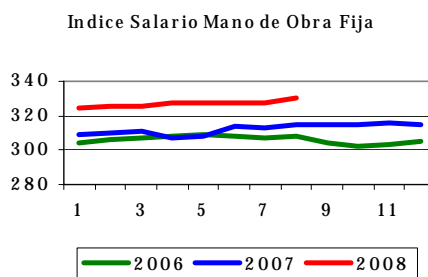
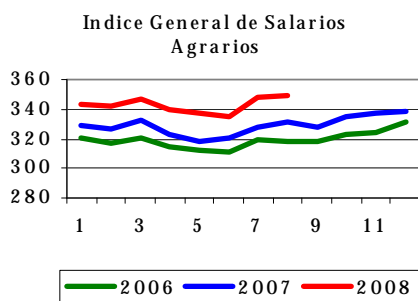

Índice de Precios al Consumo y Alimentos

Índice de Precios al Consumo y Alimentos. NOVIEMBRE 2008

NUEVA DISMINUCIÓN DE LA TASA DE VARIACIÓN INTERANUAL DEL IPC (-1,2 PUNTOS), SITUANDO EL VALOR DE LA MISMA EN EL 2,4%. Descenso de precios de 4 décimas en el mes de noviembre. El índice de precios de consumo armonizado también disminuye 1,2 puntos, situándose en el 2,4%.

Los precios en el mes de noviembre descendieron 4 décimas. Más destacado fue la importante caída de la tasa de variación interanual del IPC (-1,2%), situando su valor en el 2,4%. El índice de precios al consumo armonizado (IPCA) se situó en el 2,4%, con una bajada de 1,2 puntos. La inflación subyacente se cede dos décimas respecto a octubre, estableciéndose su valor en el 2,7%.

Tras el ligero repunte de precios del mes anterior, noviembre presentó caídas de precios de 4 décimas. Nuevamente son los precios de los *carburantes* los que impulsan los precios a baja (-10,9% los carburantes y lubricantes, y -13,1% los otros combustibles). Estos descensos hicieron que el *transporte* descendiera un -4,1%. El precio de los *hoteles* bajó un -5,4% respecto al mes anterior, igual que los precios de los viajes organizados (-3,8%). El *vestido y calzado*, un mes más, vuelve a incrementar sus precios (3,4%).

Índice de Precios al Consumo (IPC)				Alimentos
2008	Variación mensual	Variación acumulada	Variación interanual	Variación mensual
Enero	-0,6	-0,6	4,3	0,5
Febrero	0,2	-0,5	4,4	-0,1
Marzo	0,9	0,4	4,5	0,3
Abril	1,1	1,5	4,2	0,3
Mayo	0,7	2,2	4,6	0,2
Junio	0,6	2,8	5	0,6
Julio	-0,5	2,3	5,3	0,1
Agosto	-0,2	2,1	4,9	0,1
Septiembre	0	2	4,5	0,2
Octubre	0,3	2,4	3,6	-0,1
Noviembre	-0,4	2	2,4	0

Fuente: INE

Desde febrero de este año no se veía que los precios en alimentación bajasen y, ha sido en octubre, donde se puede apreciar un mínimo descenso (-0,1%). De igual manera, la tendencia descendente registrada en el IPC General durante los meses de verano se ha visto frenada en octubre y, como es habitual en esta época del año, el inicio de los meses de frío trae consigo repunte de los precios nacionales.

IPC General y Alimentos
Años 2006-2007-2008

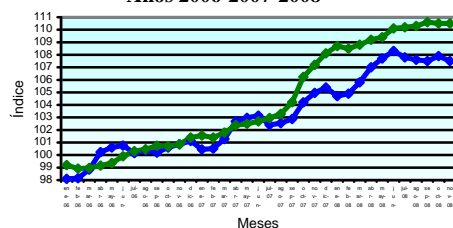

— IPC General — Alimentos y bebidas no alcohólicas

Las variaciones en los precios de los **Alimentos** han sido diversas, con importantes subidas de precios de la *carne de ovino* (4,4% en el mes y 3,9% en lo que va de año), en la de *vacuno* (0,7% mensual y 4,0% en el año), en *pescado* (1,4% en el mes, aunque en el cómputo del año presenta una caída de cotizaciones del -4,6%) y en *frutas frescas* (0,3% mensual y 7,4% en el año). Los descensos más destacados se dieron en *carne de porcino* (-2,0% mensual), *aceites y grasas* (-1,0% en el mes y 1,2% en el año), *patatas y sus derivados* (-1,0% mensual y +3,1% anual) y la *carne de ave* (-0,9% en el mes y -1,0% en el año).

ALIMENTOS	Variación mensual	Variación anual
Pan	-0,1	2,6
Cereales	0,2	7,4
Carne de Vacuno	0,7	4,0
Carne de Ovino	4,4	3,9
Carne de Porcino	-2,0	0,7
Carne de Ave	-0,9	-1,0
Pescado	1,4	-4,6
Huevos	-0,3	3,9
Leche	-0,6	-5,4
Prod. Lácteos	-0,4	1,2
Aceites y grasas	-1,0	1,2
Frutas frescas	0,3	7,4
Legumbres y Hortalizas frescas	-0,1	-0,7
Preparados Legumbres y Hortalizas	0,3	4,6
Patatas y sus derivados	-1,0	3,1
Alimentos	0,0	2,2

Fuente: INE

Los precios de las **Comunidades Autónomas** han descendido de forma generalizada, destacando el -0,6% de Canarias y Castilla-La Mancha. En Asturias y Navarra también se registraron bajadas en los precios, aunque de menor cuantía (-0,1%). El precio de los Alimentos se mantuvo estable, aunque en Madrid y Cataluña sí aumentaron (0,3% y 0,2%, respectivamente), en Murcia, Baleares y Canarias descendieron.

Tasas de Variación Mensual IPC General y Alimentos, por CC.AA.

	nov-08	IPC General	Alimentos
Andalucía	-0,4	-0,4	-0,1
Aragón	-0,5	-0,5	0,1
Asturias	-0,1	-0,1	0,1
Baleares	-0,4	-0,4	-0,2
Canarias	-0,6	-0,6	-0,2
Cantabria	-0,3	-0,3	0
Castilla y León	-0,5	-0,5	-0,1
Castilla-La Mancha	-0,6	-0,6	-0,1
Cataluña	-0,4	-0,4	0,2
C. Valenciana	-0,5	-0,5	0,1
Extremadura	-0,5	-0,5	0,1
Galicia	-0,5	-0,5	-0,1
Madrid	-0,5	-0,5	0,3
Murcia	-0,4	-0,4	-0,3
Navarra	-0,1	-0,1	0,1
País Vasco	-0,3	-0,3	0,1
La Rioja	-0,2	-0,2	0,1
Ceuta	-0,4	-0,4	-0,2
Melilla	-0,4	-0,4	0,2
ESPAÑA	-0,4	-0,4	0

Fuente: INE

<http://www.ine.es/jaxi/menu.do?type=pcaxis&path=/t25/p138&file=inebase&L=0>
<http://www.mapa.es/es/estadistica/pags/PreciosOrigenDestino/precios.asp>
<http://www.mapa.es/es/estadistica/pags/preciosdestino/testigo.asp>

Comparación Encuestas Precios de la Tierra y Cánones de Arrendamientos Rústicos.

Años 1998-2007.

Aspectos más destacados

El objetivo fundamental de la Encuesta sobre Precios de la Tierra consiste en "medir la evolución del nivel de precios medios de las clases de tierras agrarias más significativas; es decir, tierras libres a la venta y cuyo destino es el de su explotación agraria"; mientras que el de la Encuesta sobre Cánones de Arrendamientos Rústicos es "medir la evolución del nivel del canon medio de las tierras cuyo destino sea la explotación agraria".

Dichas encuestas, de periodicidad anual, se realizan, respectivamente, desde 1983 y 1998 por el Ministerio de Medio Ambiente y Medio Rural y Marino en colaboración con las Comunidades Autónomas.

De acuerdo con el "Censo Agrario 1999", la superficie agraria útil en España asciende a 26.316.787 hectáreas, de las cuales 7.073.199 hectáreas figuran bajo el régimen de tenencia de "arrendamiento"; es decir, casi un 27%. Esta misma proporción se mantiene en los resultados de la "Encuesta de Estructuras de Explotaciones Agrarias 2005", detectándose; sin embargo, un descenso en torno al 5,6% de ambas superficies.

En ambas encuestas, los tipos de cultivos y aprovechamientos con mayor representación son los de secano y,

dentro de ellos, las tierras de labor y los pastizales; le siguen en importancia las tierras de labor de regadío.

El precio medio nacional de las tierras y aprovechamientos a lo largo del período referenciado ha pasado de 6.125 €/ha. a 11.070 €/ha., mientras que la variación de los cánones ha sido de 120 €/ha. a 167 €/ha. Estos valores indican que los precios se han multiplicado por 1,8, mientras que los cánones lo han hecho por 1,4. El ritmo de crecimiento es más acelerado y regular en el caso de los precios.

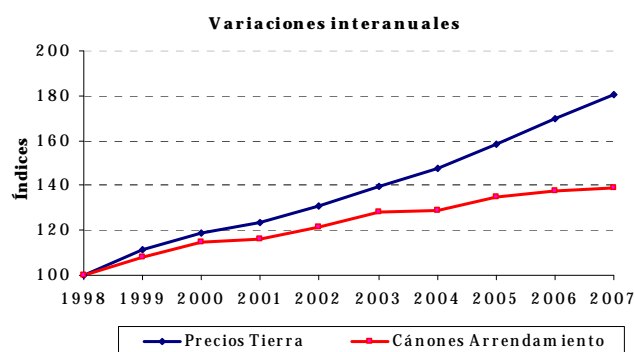

Años	Precios de la Tierra (precios corrientes)			Cánones de Arrendamiento (precios corrientes)			Precio/Cánon
	Euros / Ha.	Índice 1998=100	Var. % Interanual	Euros / Ha.	Índice 1998=100	Var. % Interanual	
1998	6.125	100,0	16,2	120	100,0		51
1999	6.823	111,4	11,4	130	108,3	8,3	52
2000	7.292	119,1	6,9	138	114,7	5,9	53
2001	7.553	123,3	3,6	140	116,4	1,5	54
2002	8.026	131,0	6,3	145	121,1	4,1	55
2003	8.553	139,6	6,6	154	128,3	5,9	56
2004	9.024	147,3	5,5	155	129,1	0,6	58
2005	9.714	158,6	7,6	162	134,9	4,5	60
2006	10.402	169,8	7,1	165	137,5	1,9	63
2007	11.070	180,8	6,4	167	138,7	0,9	66

Principales resultados por aprovechamientos

A continuación se realiza un análisis más detallado para los principales tipos de aprovechamiento.

El precio de las tierras ocupadas por **labor de secano** a lo largo del período referenciado ha pasado de 3.871 €/ha. a 6.933 €/ha., mientras que la variación de los cánones ha sido de 82 €/ha. a 106 €/ha. Estos valores indican que los precios se han multiplicado por 1,8, mientras que los cánones lo han hecho por 1,3. El ritmo de crecimiento es más acelerado y regular en el caso de los precios, mientras que los cánones se estabilizan.

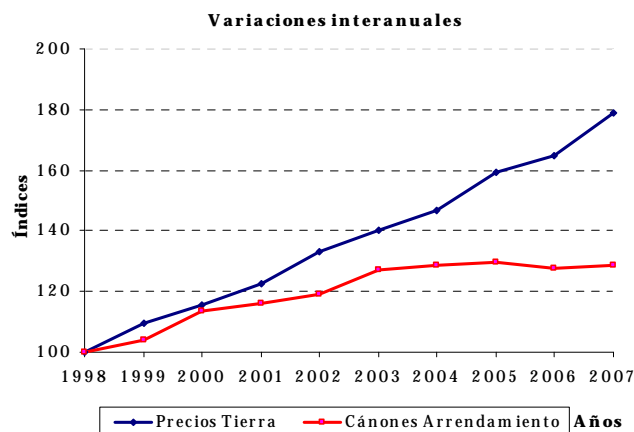

Años	Precios de la Tierra		Cánones de Arrendamiento		Precio/Cánon
	Euros / Ha.	Índice 1998=100	Euros / Ha.	Índice 1998=100	
1998	3.871	100,0	82	100,0	47
1999	4.238	109,5	86	103,8	50
2000	4.471	115,5	93	113,4	48
2001	4.744	122,6	96	116,2	50
2002	5.146	132,9	98	118,9	52
2003	5.425	140,1	105	127,2	52
2004	5.675	146,6	106	128,5	54
2005	6.169	159,3	107	129,6	58
2006	6.373	164,6	105	127,7	61
2007	6.933	179,1	106	128,6	65

El precio de las tierras ocupadas por **labor de regadío** a lo largo del período referenciado ha pasado de 11.341 €/ha. a 19.525 €/ha., mientras que la variación de los cánones ha sido de 365 €/ha. a 506 €/ha. Estos valores indican que los precios se han multiplicado por 1,7, mientras que los cánones lo han hecho por 1,4. El ritmo de crecimiento comienza a ser más acelerado en el caso de los precios, en cánones se mantienen.

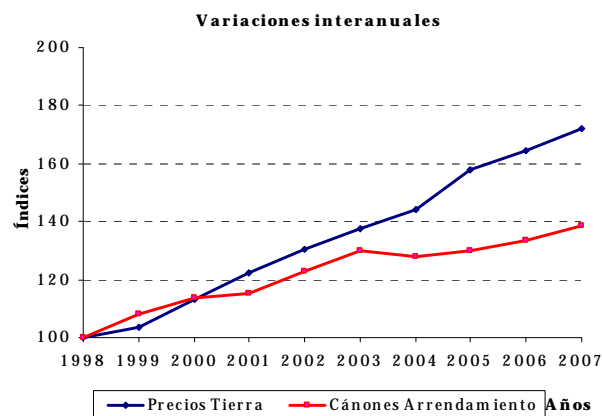

Años	Precios de la Tierra		Cánones de Arrendamiento		Precio/Cánon
	Euros / Ha.	Índice 1998=100	Euros / Ha.	Índice 1998=100	
1998	11.341	100,0	365	100,0	31
1999	11.770	103,8	396	108,2	30
2000	12.829	113,1	416	113,9	31
2001	13.875	122,3	422	115,4	33
2002	14.789	130,4	448	122,6	33
2003	15.624	137,8	475	130,0	33
2004	16.369	144,3	467	127,8	35
2005	17.922	158,0	475	130,0	38
2006	18.663	164,6	487	133,3	38
2007	19.525	172,2	506	138,3	39

El precio de las tierras ocupadas por **pastizales** a lo largo del período referenciado ha pasado de 1.486 €/ha. a 3.121 €/ha., mientras que la variación de los cánones ha sido de 28 €/ha. a 53 €/ha. Estos valores indican que los precios se han multiplicado por 2,1 y los cánones por 1,9. El ritmo de crecimiento había sido superior para los cánones hasta 2004, pero se observa una inversión en la tendencia.

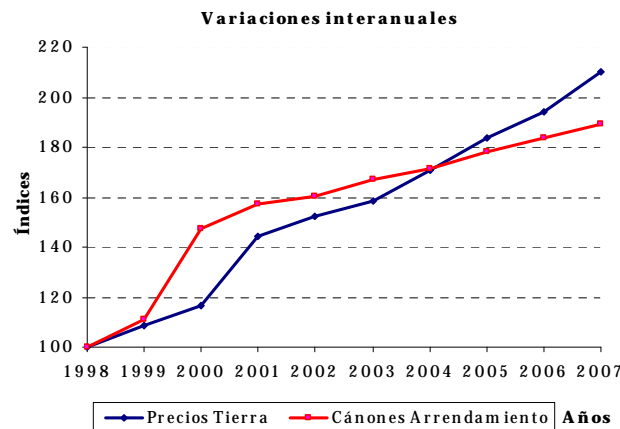

Años	Precios de la Tierra		Cánones de Arrendamiento		Precio/Cánon
	Euros / Ha.	Índice 1998=100	Euros / Ha.	Índice 1998=100	
1998	1.486	100,0	28	100,0	53
1999	1.617	108,8	31	111,4	52
2000	1.735	116,7	41	147,2	42
2001	2.144	144,2	44	157,2	49
2002	2.260	152,1	45	160,3	50
2003	2.352	158,3	47	166,8	50
2004	2.542	171,0	48	171,2	53
2005	2.728	183,5	50	178,0	55
2006	2.883	193,9	52	183,9	56
2007	3.121	210,0	53	189,0	59

El precio de las tierras ocupadas por **olivar de transformación de secano** a lo largo del período referenciado ha pasado de 11.579 €/ha. a 22.901 €/ha., mientras que la variación de los cánones ha sido de 213 €/ha. a 358 €/ha. Estos valores indican que los precios se han multiplicado por 2,0 mientras que los cánones lo han hecho por 1,7. El ritmo de crecimiento es ascendente en ambos casos, presentando curiosas evoluciones susceptibles de ser analizadas, incluso con una inversión en las tendencias.

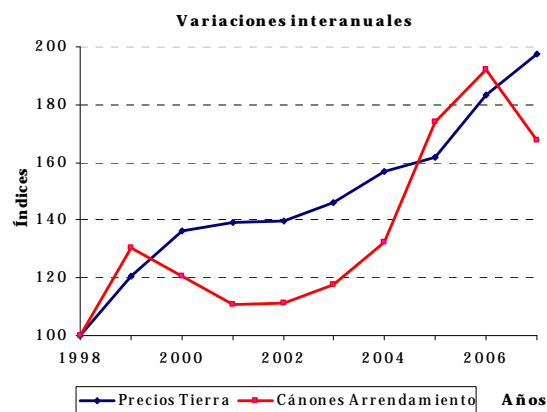

Años	Precios de la Tierra		Cánones de Arrendamiento		Precio/Cánon
	Euros / Ha.	Índice 1998=100	Euros / Ha.	Índice 1998=100	
1998	11.579	100,0	213	100,0	54
1999	13.975	120,7	278	130,2	50
2000	15.789	136,4	257	120,6	61
2001	16.099	139,0	236	110,6	68
2002	16.162	139,6	237	111,2	68
2003	16.919	146,1	251	117,8	67
2004	18.153	156,8	282	132,2	64
2005	18.757	162,0	371	174,2	50
2006	21.229	183,3	410	192,0	52
2007	22.901	197,8	358	167,8	64

Principales resultados por Comunidades Autónomas

A continuación se realiza un análisis más detallado para las principales CC.AA.

El precio de las tierras en **Castilla y León** a lo largo del período referenciado ha pasado de 3.038 €/ha. a 4.763 €/ha., mientras que la variación de los cánones ha sido de 83 €/ha. a 116 €/ha. Estos valores indican que los precios se han multiplicado por 1,6, mientras que los cánones los han hecho por 1,4. El ritmo de crecimiento de los cánones muestra un leve incremento respecto al de los precios.

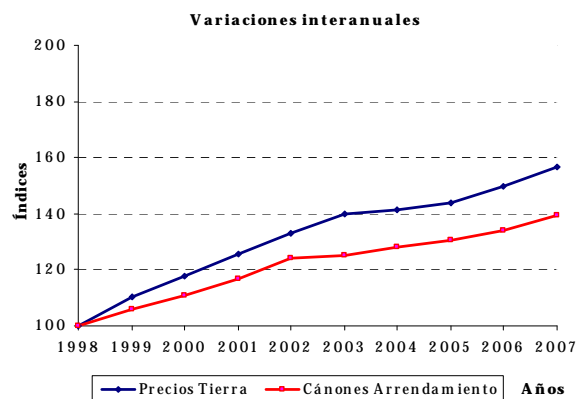

Años	Precios de la Tierra		Cánones de Arrendamiento		Precio/Cánon
	Euros / Ha.	Índice 1998=100	Euros / Ha.	Índice 1998=100	
1998	3.038	100,0	83	100,0	37
1999	3.352	110,3	88	106,0	38
2000	3.584	118,0	92	110,8	39
2001	3.812	125,5	97	116,9	39
2002	4.036	132,8	103	124,1	39
2003	4.252	139,9	104	125,3	41
2004	4.289	141,2	106	128,1	40
2005	4.373	143,9	108	130,7	40
2006	4.554	149,9	111	134,1	41
2007	4.763	156,8	116	139,2	41

El precio de las tierras en **Castilla La Mancha** a lo largo del período referenciado ha pasado de 3.703 €/ha. a 6.271 €/ha., mientras que la variación de los cánones ha sido de 87 €/ha. a 131 €/ha. Estos valores indican que los precios se han multiplicado por 1,7, mientras que los cánones los han hecho por 1,5. El ritmo de crecimiento es más acelerado en el caso de los precios, siendo las curvas prácticamente paralelas desde el año 2002.

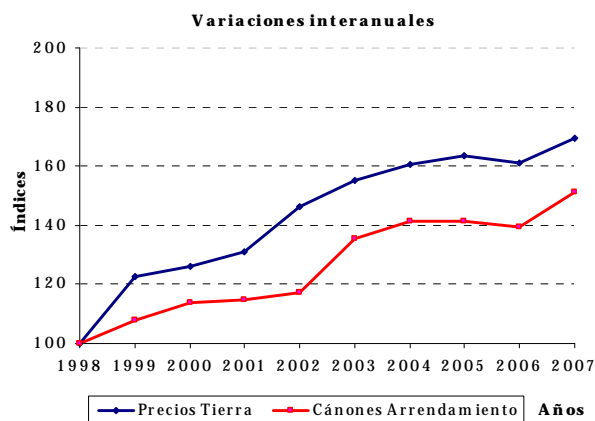

Años	Precios de la Tierra		Cánones de Arrendamiento		Precio/Cánon
	Euros / Ha.	Índice 1998=100	Euros / Ha.	Índice 1998=100	
1998	3.703	100,0	87	100,0	43
1999	4.550	122,9	94	108,0	48
2000	4.671	126,2	99	113,8	47
2001	4.851	131,0	100	114,9	49
2002	5.420	146,4	102	117,2	53
2003	5.747	155,2	118	135,6	49
2004	5.941	160,5	123	141,6	48
2005	6.049	163,4	123	141,1	49
2006	5.965	161,1	121	139,5	49
2007	6.271	169,4	131	151,1	48

El precio de las tierras en **Andalucía** a lo largo del período referenciado ha pasado de 10.692 €/ha. a 22.445 €/ha., mientras que la variación de los cánones ha sido de 260 €/ha. a 344 €/ha. Estos valores indican que los precios se han multiplicado por 2,1, mientras que los cánones los han hecho por 1,3. El ritmo de crecimiento es muy similar hasta 2003, destacando a partir de entonces un estancamiento del canon, incluso retroceso en el último año.

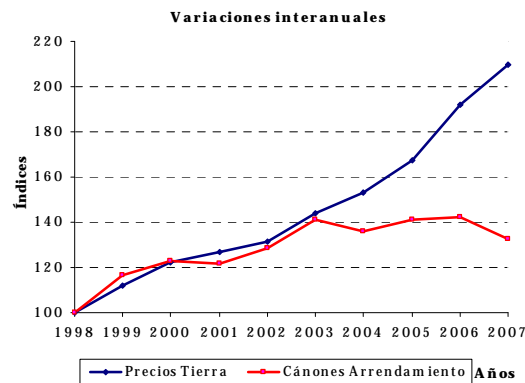

Años	Precios de la Tierra		Cánones de Arrendamiento		Precio/Cánon
	Euros / Ha.	Índice 1998=100	Euros / Ha.	Índice 1998=100	
1998	10.692	100,0	260	100,0	41
1999	11.984	112,1	303	116,5	40
2000	13.096	122,5	320	123,1	41
2001	13.589	127,1	317	121,9	43
2002	14.049	131,4	335	128,8	42
2003	15.405	144,1	367	141,2	42
2004	16.378	153,2	354	136,2	46
2005	17.872	167,2	367	141,2	49
2006	20.536	192,1	370	142,2	56
2007	22.445	209,9	344	132,4	65

El precio de las tierras en **Extremadura** a lo largo del período referenciado ha pasado de 2.759 €/ha. a 4.538 €/ha., mientras que la variación de los cánones ha sido de 85 €/ha. a 124 €/ha. Estos valores indican que los precios se han multiplicado por 1,6, mientras que los cánones los han hecho por 1,5. El ritmo de crecimiento, ligeramente más acelerado en los precios, muestra ahora incrementos muy similares.

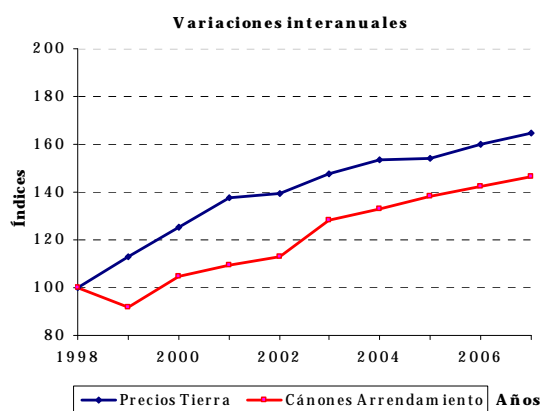

Años	Precios de la Tierra		Cánones de Arrendamiento		Precio/Cánon
	Euros / Ha.	Índice 1998=100	Euros / Ha.	Índice 1998=100	
1998	2.759	100,0	85	100,0	32
1999	3.123	113,2	78	91,8	40
2000	3.452	125,1	89	104,7	39
2001	3.801	137,8	93	109,4	41
2002	3.852	139,6	96	112,9	40
2003	4.068	147,5	109	128,2	37
2004	4.236	153,6	113	132,9	37
2005	4.251	154,1	117	138,0	36
2006	4.419	160,2	121	142,5	36
2007	4.538	164,5	124	146,4	36

Notas metodológicas

Objetivo:

El objetivo fundamental de la *Encuesta sobre Precios de la Tierra* (EPT) consiste en "medir la evolución del nivel de precios medios de las clases de tierras agrarias más significativas, es decir, tierras libres a la venta y cuyo destino es el de su explotación agraria". El objetivo de la *Encuesta sobre Cánones de Arrendamientos Rústicos* (ECAR) es "medir la evolución del nivel del canon medio de las tierras cuyo destino sea la explotación agraria".

Dichas encuestas, de periodicidad anual, se realizan, respectivamente desde 1983 y 1998, por el Ministerio de Medio Ambiente y Medio Rural y Marino en colaboración con las Comunidades Autónomas.

Características:

Periodo base: aquel cuyos precios sirven de referencia para medir la evolución de los mismos. El periodo considerado es 1997 para EPT y 1999 para ECAR, por lo que para dicho año el índice es 100.

Período de referencia de ponderaciones: se corresponde con el conjunto de años a que hacen referencia las superficies de cultivos y aprovechamientos utilizados como ponderaciones en la agregación de los precios. En el cálculo de la estructura de ponderaciones de las actuales bases se han utilizado: las superficies medias de los años 1996, 1997 y 1998 procedentes del ANUARIO del MARM para la EPT, y las superficies del Censo Agrario 1999 para ECAR.

Clases de tierra: en ambas encuestas: labor de secano, labor de regadío, olivar de transformación de secano, viñedo de transformación de secano, prados naturales de secano y pastizales. Además se incluyen hasta 22 clases en la EPT: hortalizas, frutales hueso y pepita, frutos secos, cítricos, etc.

Criterio de representatividad: las provincias objeto de estudio seleccionadas en cada clase son aquellas que, tras la ordenación de mayor a menor según la superficie ocupada por esa clase, el acumulado de ésta cubre como mínimo el 80% de la superficie nacional de la clase. No obstante, quedan incluidas las provincias consideradas de especial interés por las Comunidades Autónomas, aún habiendo sido eliminadas mediante la aplicación del criterio anterior.

Origen y tratamiento de la información: La recogida de precios/cánones es responsabilidad de los Servicios de Estadística de las Comunidades Autónomas, a través de sus unidades provinciales. Los técnicos expertos cumplimentan un cuestionario con los valores (observados y, en su defecto, estimados) para cada clase, de las transacciones o contratos realizados en cada unidad territorial inferior seleccionada como representativa (comarca, municipio o paraje). Posteriormente, son remitidos a los servicios provinciales y/o territoriales de las CC.AA., quienes elaboran y resumen la información por clases en un estadillo provincial. La Subdirección General de Estadística calcula los precios, cánones e índices por Comunidades Autónomas y nacionales.

Resultados:

Precio/cánones medios: teniendo en cuenta las ponderaciones y por sucesivas agregaciones, se obtienen los precios y cánones medios: provinciales, por CC.AA. y nacionales.

Índices de precio/cánones: para medir la evolución de los precios/cánones se utilizan los índices, es decir, la expresión de “cuánto ha cambiado el precio o el canon en un período de tiempo”.

NOTA: El índice de una clase en una unidad territorial se calcula mediante el cociente entre el precio/canon actual y un precio/canon base, multiplicado por 100. Siendo el *período base* el año “1997”, el precio medio durante ese año se considera como *precio base* para dicha clase, y su índice es 100. El índice del *precio actual* es el porcentaje relativo calculado. Los índices de los agregados se calculan como “*Laspeyres*”, es decir, a partir de los precios (base y actual); las superficies son fijas y corresponden a las registradas en el período base.

Variación del precio/canon con respecto al año anterior: medida en porcentaje.

Relación precio-canon: resulta de dividir el valor del precio entre el del canon.

Publicación:

Debido a la magnitud de las encuestas, se obtienen resultados en los seis meses siguientes al año de referencia. Se publican en: la WEB del MARM (<http://www.marm.es/es/estadistica>), el Boletín Mensual Estadística del MARM y se remiten a EUROSTAT.

Las descripciones metodológicas se recogen en números monográficos del Boletín Mensual de Estadística Agraria. Un resumen figura, igualmente, en la WEB del MARM.

Red Contable Agraria Nacional Orientación Técnico-Económica "Olivar". 2006p

Principales resultados

El documento que se presenta expone, para la Orientación Técnico Económica de Olivar, los principales resultados económicos medios provisionales por explotación, correspondientes al ejercicio contable del año 2006, obtenidos mediante la operación estadística "Red Contable Agraria Nacional"

Con respecto a las características generales, la explotación agraria media de esta Orientación Técnico-Económica en el año 2006 posee 11,4 ha de SAU, 0,1 UGs y 1,0 UTAs de volumen de mano de obra.

Las cifras nacionales suponen una variación, respecto a 2005, de -5% en SAU y estabilidad en UGs y mano de obra, derivadas de las diferencias entre 12,0 ha y 11,4 ha. Comparando estas cifras con la media de los últimos cinco años, se aprecia una disminución de la SAU de un -8,8%; así como en los efectivos ganaderos (estas explotaciones apenas aportan ganado) y en la mano de obra.

Las principales variables económicas ofrecen, para el año 2006, los siguientes saldos medios: producción bruta: 19.247€, subvenciones: 3.768€, consumos interme-

dios: 4.938€, Renta Agraria: 16.898€ y disponibilidades empresariales: 13.182€.

Estas mismas variables, respecto al año anterior y la media de los cinco últimos años, presentan respectivamente las siguientes variaciones: producción bruta, -1,1% y 5,6%; subvenciones, -20% y 20,0%; consumos intermedios, -8,2% y 2,0%; renta agraria, -7,4% y -3,5% y disponibilidades empresariales -9,4% y -3,4%.

El ratio obtenido como cociente entre los valores de la renta agraria y la producción bruta alcanzó una cifra media de 87,8. Este mismo ratio comparado con el obtenido en 2005 ha disminuido un -6,4%; comparado con los valores medios del último quinquenio se aprecia también una disminución de -9,4%.

Principales resultados por tamaño de explotación. (Año 2006p).

Aunque los intervalos utilizados en la encuesta son más numerosos, por incluir explotaciones de menor y mayor tamaño, los tres intervalos especificados a continuación resultan ser los más representativos.

Tamaño (intervalos de UDEs)

CONCEPTO	Total	8-16	16-40	40-100
Características Generales				
Sau (ha)	11,4	10,9	21,2	45,7
Unidades Ganaderas (UG)	0,1	0,1	0,0	0,7
Mano de obra Total (UTAs)	1,0	1,0	1,2	1,5
Ingresos y Gastos (€)				
Producción Bruta (PB)	19.247	20.086	40.532	57.449
Producción Bruta Vegetal (PBv)	18.550	20.047	40.513	56.780
Producción Bruta Animal (Pba)	41	39	15	669
Subvenciones (SB)	3.768	3.307	9.411	14.265
Producción Final Agraria (PFA)	19.245	20.075	40.532	57.449
Consumos Intermedios (CI)	4.938	5.217	8.649	12.813
VAB a precios de mercado (VABpm)	14.307	14.858	31.883	44.636
VAN coste factores (RA)	16.898	17.009	40.012	56.565
Disponibilid. Empresariales (DE)	13.182	13.138	32.256	44.150
Ratios				
PBvegetal/Sau (€/ha)	1.627	1.839	1.911	1.242
PBanimal/UG (€/UG)	410	390		956
Costes espec. Cult/ SAU (€/ha)	210	222	190	137
Costes espec. Ganado/ UG (€/UG)	190	300		343
VAN coste factores / PB	87,8	84,7	98,7	98,5
Disp. Empresariales / PB	68,5	65,4	79,6	76,9

Siguientes puntos a destacar:

- Se consideran tres intervalos objeto de estudio: de 8-16 UDEs, de 16-40 UDEs y de 40-100 UDEs, observándose que la mayor parte de las explotaciones se concentran en el intervalo intermedio.
- Todos los conceptos recogidos en el apartado "Ingresos y Gastos" prácticamente mantienen la proporción de 1:2:4 entre los valores de las tres clases de intervalos analizados.

Principales componentes de la Renta Agraria por tamaño de explotación

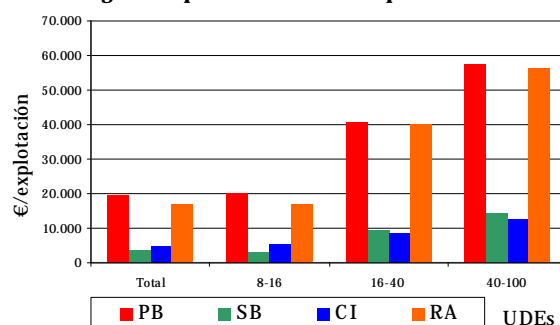

- Los ratios analizados, en la mayoría de los casos, se presentan más favorables para las explotaciones de medio y superior.

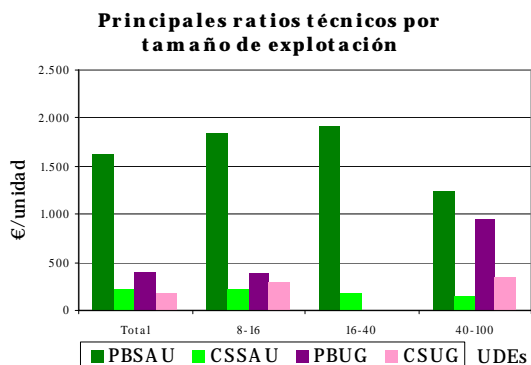

Principales resultados por CC.AA. (Año 2006p).

A continuación se exponen los principales resultados medios de las explotaciones para esta orientación en las CC.AA. más representativas.

Las principales conclusiones son las siguientes:

- Las Comunidades Autónomas, que concentran el mayor número de explotaciones representadas en la muestra, dedicadas a "Olivar" son: Andalucía, Extremadura, Castilla La Mancha y Madrid.
- LA SAU media nacional de las explotaciones es de 11,4 ha, destacando Extremadura con 14,6 ha y Andalucía con 11,2 ha; Castilla La Mancha con 9,9 ha presenta una superficie inferior a la media nacional.
- La Producción Bruta Total nacional asciende a 19.247€, destacando con valores por encima de la media: Madrid con 35.607€ y Extremadura con 23.448€; mientras que Andalucía está en la media y Castilla La Mancha presenta, con 16.432 ha, valores por debajo de la media. En cuanto a la Producción Bruta Vegetal, la media nacional se sitúa en los 18.550€, siendo los valores muy similares a los de la Producción Bruta, ya que en esta tipología de explotaciones la ganadería prácticamente no existe.
- En el concepto de Subvenciones, la media nacional es de 3.768€; destacando por encima de la media Extremadura con 4.592€, mientras que las cifras inferiores corresponden a Castilla La Mancha con 2.937€ y Madrid con 2.710€.
- En cuanto a la Renta Agraria, la media nacional ofrece valores de 16.898€, destacando cifras superiores a la media Madrid y Extremadura, e inferiores en Andalucía y Castilla La Mancha.

Principales costes de producción. (Año 2006p).

Los costes medios por explotación más importantes y su estructura de reparto se resumen de la siguiente manera:

- Los Costes Totales medios por explotación y su variación respectivamente con respecto al año anterior y a la media de los 5 últimos años suponen: 10.011€; -3,0%; 0,2%; representado los consumos intermedios el 49,4% y los otros gastos generales (amortizaciones, salarios y arrendamientos) el 50,6%.
- Estas mismas variables para los Consumos Intermedios Específicos de producciones vegetales suponen: 2.529€; -9,6%; -0,9%. Los conceptos más destacados son: los abonos, con un valor de 1.097€ y una aportación estable en torno al 10,7%, y los fitosanitarios con 951€ y una aportación de media alrededor del 9,7%.
- Los Consumos Intermedios Generales suponen 2.392€ con variaciones en los períodos considerados de -5,0% y 4,5%. Destacan los 1.138€ que se dedican a energía (sobre un 8,9% de peso) y cantidades similares en torno a los 350€ destinados a energía, servicios prestados a terceros y mantenimiento de maquinaria (3,5% de la estructura de costes).
- Los Otros Gastos presentan cifras y variaciones de: 5.073€; 2,6%; 0,3%; aportando partidas importantes, como el caso de los salarios pagados (3.650€; 4,2%; -0,6%) que suponen el 36,8% de la estructura y las amortizaciones (1.371€; 5,4%; 9,9%) que suponen el 12,5% de la estructura general de costes.

Objeto y difusión.

La Red Contable Agraria Nacional es un instrumento que **permite evaluar la renta de las explotaciones agrarias** y el impacto de la política agraria. Se rige por el Reglamento 79/65 del Consejo de la UE, lo que significa los mismos principios contables en todos los países; se trata pues, de la única fuente de microdatos completa en España y armonizada con el resto de los países de la UE.

Debido a la magnitud de la encuesta, se obtienen resultados al año y medio siguiente al año de referencia. Existe una publicación anual de la unidad estadística del MARM donde se recoge información más detallada.

Los resúmenes se publican en: el Boletín Mensual Estadística del MARM, el Anuario del Ministerio (http://www.mapa.es/es/estadistica/pags/anuario/Anu_04/indice.asp?parte=7&capitulo=36) y se remiten al Comité RICA de la UE.

ESTADÍSTICAS PESQUERAS

Introducción

La información de las estadísticas pesqueras se ha obtenido de diferentes fuentes. Por un lado están las Operaciones Estadísticas del sector pesquero incluidas en el **Plan Estadístico Nacional** (PEN) que son responsabilidad del **Ministerio de Agricultura, Pesca y Alimentación** (MAPA), y por otro lado, se muestran resultados de Operaciones Estadísticas realizadas por otros organismos, como son el **Ministerio de Trabajo y Asuntos Sociales** (MTAS), el **Instituto Nacional de Estadística** (INE) y la **Agencia Estatal de Administración Tributaria** (AEAT).

Las estadísticas pesqueras se presentan en cinco grupos: dos pertenecen al sector primario de la economía y recogen la pesca marítima y la acuicultura; el tercer grupo pertenece al sector secundario y da información básica de las industrias de productos de la pesca; el cuarto grupo pertenece al sector terciario y recoge información básica del comercio exterior de los citados productos; por último, el quinto grupo recopila y agrupa información sobre el empleo, tanto del sector primario como secundario, según las diferentes fuentes que generan los datos.

Pesca marítima

Las estadísticas de pesca marítima se han agrupado en tres bloques, uno de "Indicadores económicos de pesca marítima", otro de "Flota pesquera" y otro de "Capturas de buques pesqueros españoles".

Indicadores económicos de la pesca marítima

Los Indicadores económicos están referidos a los buques pesqueros españoles, que es el principal componente del sector pesquero extractivo. El otro componente de dicho sector extractivo es la pesca realizada a pie, fundamentalmente por mariscadores.

Como principales variables de los resultados obtenidos están algunas magnitudes macroeconómicas, las cuentas de resultados de gestión de las empresas y algunos datos de empleo y actividad de las flotas pesqueras. Todo ello agrupado en determinados estratos de buques y otras variables de clasificación, que se detallan en las correspondientes notas metodológicas. Las Operaciones Estadísticas del PEN que dan origen a los resultados son: "**Indicadores económicos del sector pesquero**" y "**Cuentas económicas nacionales de la pesca**". La fuente de estas Operaciones es la "Encuesta de Indicadores Económicos" que se realiza a los armadores de buques pesqueros. Los datos se complementan con información de fuentes externas al MAPA.

Indicadores económicos. Principales resultados: Año 2006 , Año 2005 , Año 2004

Nota metodológica
Tablas anuales
Tablas plurianuales

Flota pesquera

La flota pesquera es el conjunto de buques que se utilizan para la captura de las diferentes especies. Las principales variables medidas son el número de buques, el arqueo, la potencia, la eslora, etc. Estas variables se agrupan y clasifican por el tipo de pesca principal, el caladero donde faenan, etc. La Operación Estadística del PEN que da origen a los resultados es: "**Explotación Estadística del Censo de Flota Pesquera Operativa**". Esta información forma parte de los datos de carácter administrativo que la Secretaría General de Pesca Marítima (SGPM) tiene y utiliza para la gestión del sector pesquero extractivo.

Capturas de buques pesqueros españoles

Las capturas de pesca marítima son aquellas que realizan los buques pesqueros españoles en cualquier caladero donde faenan, sea en aguas nacionales, de otros países comunitarios, de terceros países o internacionales.

Las principales variables medidas son el **peso vivo** capturado y el **valor** de la primera venta. Los resultados de estas variables se agrupan y clasifican por otras variables como, especies o grupos de especies, zonas de captura, conservación, etc. Las Operaciones Estadísticas del PEN que dan origen a los resultados son: "**Desembarcos y primera venta de pesca marítima**" y "**Estadística de capturas de pesca marítima y esfuerzo pesquero**".

Además de poder consultar diferentes tablas fijas, está disponible en la Web una **base de datos de capturas**, con datos desde el año 1996 en formato Excel.

Documentos adicionales: Nota metodológica sobre las capturas. , Base de datos de capturas. Periodo 1996-2006
Tablas anuales , **Tablas plurianuales**

Acceso directo en la Web del Marm:
<http://www.mapa.es/es/estadistica/pags/pesquera/introduccion.htm>

CCAA:

Se inicia una relación de Unidades estadísticas de las Comunidades Autónomas y de las operaciones que realizan, con el acceso directo a la información de las mismas.

ANDALUCÍA:

(<http://www.juntadeandalucia.es/agriculturaypesca/portal/opencms/portal/estadistica?entrada=servicios&servicio=201>)

CASTILLA LA MANCHA: (http://www.jccm.es/agricul/cifras_sector_agrario.htm)

ARAGÓN:

Agricultura: (<http://portal.aragon.es/portal/page/portal/AGR/ESTADISTICA>)

Medio ambiente: (http://portal.aragon.es/portal/page/portal/IAEST/IAEST_0000/IAEST_04/IAEST_0400/IAEST_040000)

COMUNIDAD VALENCIANA: (<http://www.gva.es/jsp/portalgv.jsp?deliberate=true>)

BALEARES: <http://www.caib.es/sacmicrofront/contenido.do?campa=yes&cont=1017&idsite=72&&lang=es>

CASTILLA Y LEÓN: Estadísticas agrarias

(<http://www.jcyl.es/scsiau/Satellite/up/es/AgriculturaGanaderia/Page/PlantillaN2TematicoTextoEnlaces/1131977261144/ / / ?asm=jcyl&tipoLetra=x-small>)

CANARIAS:

(http://www.gobiernodecanarias.org/istac/estadisticas/php/saltarA.php?mid=/istac/estadisticas/sector_primario/area_09_frame.html)

GALICIA: (http://www.ige.eu/web/mostrar_informacion_estadistica_temas.jsp?paxina=002001&idioma=es#t0301)

ASTURIAS: <http://www.sadei.es/>

EXTREMADURA:

[Agricultura](#)
[Ganaderia](#)
[Silvicultura](#)

INE

El Ine ha publicado el " Anuario Estadístico de España 2008": Los capítulos específicos son: [Entorno físico y medio ambiente](#) (815 Kb.) [Agricultura, caza y pesca](#) (1308 Kb.). Se pueden descargar en formato PDF.

El [Instituto Nacional de Estadística](#) elabora el Plan Estadístico Nacional y los [Programas Anuales](#). En la Web del INE puedes encontrar información sobre las estadísticas de Agricultura, silvicultura y pesca. [El Censo Agrario](#) y la [Encuesta sobre la Estructura de las Explotaciones Agrícolas](#), las realiza el INE. En esta [página del INE](#) se puede acceder a los servidores estadísticos de los [Ministerios](#), [CC.AA.](#), [Unión Europea](#) y [Organismos Internacionales](#) como FAO y OCDE. El acceso directo es <http://www.ine.es/>.

Publicaciones destacadas de este mes:

- [España en la UE de los 27](#). Muestra una selección de indicadores básicos, relacionados con temas tan variados como población, economía, empleo y sociedad.
- [Estadísticas sobre uso de biotecnología](#): El número de empresas que realizan actividades de I+D en Biotecnología crece en 2006 un 24,5% respecto al año anterior.
- [Estadísticas e indicadores del agua del Boletín Informativo del INE](#): Información estadística sobre el agua.

EUROSTAT

[Eurostat](#) es el organismo de la Unión Europea especializado en la Estadística. La [Legislación estadística de la Unión Europea](#) está accesible por [orden cronológico](#), [temas](#) y [operación estadística de la Administración General del Estado a las que afecta](#).

Acceso directo al "Portal oficial del Eurostat (en alemán, inglés y francés)

(http://epp.eurostat.ec.europa.eu/portal/page?_pageid=1090,30070682,1090_33076576&_dad=portal&_schema=PORTAL)

Página de Agricultura y Pesca: Acceso directo Agriculture and fisheries

(http://epp.eurostat.ec.europa.eu/portal/page?_pageid=0,1136206,0_45570464&_dad=portal&_schema=PORTAL)

Publicaciones destacadas:

- [From grass to glass, a look at the dairy chain](#): el objetivo de esta publicación es dar una visión sobre los datos estadísticos relacionados con el sector lácteo.
- [Eurostat regional yearbook 2008](#): ofrece información estadística general sobre los 27 Estados Miembro.
- Estadísticas económicas: "[European Economic Statistics](#)": La siguiente publicación pretende dar una visión general de estadísticas económicas de la Unión Europea.

FAO

La "**Organización de las Naciones Unidas para la Agricultura y la Alimentación**" es el organismo que facilita estadísticas agrarias a nivel mundial. Su página web, en español, es http://www.fao.org/index_es.htm

El organismo de Fao especializado en estadísticas es FAOSTAT y su dirección es

<http://faostat.fao.org/default.aspx?lang=es>.

Este mes destacamos:

- [“El Estado Mundial de la Agricultura y la Alimentación”](#): analiza las consecuencias del rápido crecimiento de la producción de biocombustibles derivados de productos básicos agrícolas.
- La FAO en acción: [Alimentos, energía y clima](#), se establece un nuevo enfoque que relaciona estos 3 aspectos, para mejorar el acceso de millones de personas a los alimentos.
- [Agro-MAPS](#): Base de datos geográficos de estadísticas sub-nacionales sobre el uso de las tierras agrícolas a nivel mundial.
- Biocombustibles: [El estado mundial de la agricultura y la alimentación 2008: Biocombustibles: perspectivas, riesgos y oportunidades](#)

OCDE

La “**Organización para la Cooperación y el Desarrollo Económico (OCDE)**”, es una organización de cooperación internacional, compuesta por treinta estados, cuyo objetivo es coordinar sus políticas económicas y sociales.

Su página web es: <http://www.oecd.org/>

Este mes destacamos:

- [“OCDE- FAO Agricultural Outlook 2008-2017”](#): analiza la tendencia mundial de los mercados para los principales productos agrarios y los biocombustibles.
- Informe [“OECD Key Environmental Indicators”](#), elaborado por la OCDE en 2008.
- Informe [Farm policy reform urgent amid rising world food prices](#), elaborado por la Organización de Cooperación y Desarrollo Económico (OCDE)

Índice temático de anteriores boletines

Título	BME (1)
Análisis evolutivo de la Agricultura en España. Años 1990-2005	octubre-06
Análisis de los regadíos españoles 2002-2007	abril-08
Avance de superficies y producciones agrícolas. Septiembre 2008	octubre-08
Avicultura: producciones, previsiones y comercio exterior. Agosto 2008	octubre-08
Balances de productos agrarios	febrero-05
Banco Público de Indicadores Ambientales 8BPIA)	octubre-08
Cánones de Arrendamientos Rústicos en España y su relación con los Precios de la Tierra, Los	Diciembre, 2006
Censos ganaderos. Bovino	junio-08
Censos ganaderos. Ovino	mayo-07
Censos ganaderos. Caprino	junio-07
Censos ganaderos. Porcino	septiembre-07
Comercio exterior	Ago-Sep 2006
Comparación Encuesta Precios de la Tierra y Cánones Arrendamientos Rústicos. Años 1998-2006	enero-08
Cuentas Económicas de la Agricultura. Renta Agraria 2007 (1ª estimación 2007)	diciembre-07
Distribución de la tierra, 2004 (monográfico)	octubre-05
Encuesta de actividad de los establecimientos de acuicultura 2002-2004 (monográfico)	marzo-06
Encuesta de Cánones de Arrendamientos Rústicos. Año 2007	julio-agosto 2008
Encuesta de precios de la tierra. Año 2007	junio-08
Encuesta intermedia s/ la superficie vitícola para la prod. de vino y mosto. Campaña Vitícola 2003-2004 (monográfico)	febrero-06
Encuesta nacional de cunicultura 2003 (número monográfico)	Jul-Ago 2005
Encuesta nacional de cunicultura 2003 (resumen)	Jul-Ago 2005
Encuestas ganaderas 2004	marzo-05
Encuestas industrias lácteas anual 2007	septiembre-08
Encuesta de Superficies y Rendimientos de Cultivos (ESYRCE). Año 2007	mayo-08
Efectivos ganaderos 2007	mayo-08
Estadísticas de incendios forestales	octubre-08
Estadísticas pesqueras	julio-agosto 2008
Estructura de la web de información estadística de Medio Rural y Marino	abril-08
Evolución de la Renta Agraria en el año 2007 (2ª estimación)	enero-08
Evolución del precio de la miel (monográfico)	marzo-06
Fertilizantes (enero-agosto 2008)	octubre-08
Indicadores estadísticos del Ministerio de Medio Ambiente, Medio Rural y Marino	octubre-08
Índices de Precios. Año 2007.	marzo-08
Índices de precios percibidos, pagados y salarios agrarios. Julio 2008.	octubre-08
Índice de Precios al Consumo y Alimentos. Octubre 2008	octubre-08
Industrias lácteas. Estadística mensual. Agosto 2008	octubre-08
Informe mensual de Coyuntura de Medio Ambiente. Octubre 2008	octubre-08
Inscripciones de maquinaria agrícola. Enero-Septiembre 2008	octubre-08
Macromagnitudes agrarias. Evolución 1990-2004 (monográfico)	Sept. 2005
Macromagnitudes agrarias. Año 2005 (Avance septiembre 2006)	Sep-Ago 2006
Movimiento comercial pecuario 2004 (monográfico)	Sept. 2005
Operaciones estadísticas y páginas web del Ministerio de Medio Ambiente y Medio Rural y Marino	octubre-08
Perfil ambiental de España 2006: agricultura, pesa y acuicultura marina	octubre-08
Planes de mejora de estadísticas agroalimentarias (monográfico)	octubre-05
Precio de la Tierra en España, El: Factores determinantes de su evol. en el largo plazo (1983-2005)	diciembre-06
Precios agrarios nacionales en origen. Junio 2008	junio-08
Producciones forestales: madera y leña	Jul-Ago 2005
Red Contable Agraria Nacional. OTE "Vacuno de leche". 2006 (provisional)	junio-08
Red Contable Agraria Nacional. Resultados 2004	Ago-Sep 2006
Red Contable Agraria Nacional. Principales resultados medios nacionales. 2006 (provisionales)	abril-08
Red Contable Agraria Nacional. OTE "Viticultura: Vino Denominación Origen". 2005 (provisionales)	julio-06
Red Contable Agraria Nacional. OTE "Cereales, oleaginosas, proteaginosas". 2006 (provisionales)	mayo-08
Red Contable Agraria Nacional. OTE "Olivicultura". 2005 (provisional)	octubre-07
Red Contable Agraria Nacional. OTE "Mixto Cultivos (anuales y permanentes)". 2006 (provisional)	octubre-08
Red Contable Agraria Nacional. OTE "Mixto Cultivos Herbáceos". 2006 (provisional)	julio-agosto 2008
Red Contable Agraria Nacional. OTE "Horticultura Aire Libre". 2005 (provisional)	diciembre-07
Red Contable Agraria Nacional. OTE "Horticultura Invernadero". 2005 (provisional)	julio-07
Red Contable Agraria Nacional. OTE "Ovino". 2006 (provisional)	septiembre-08
Red Contable Agraria. Valor Añadido Neto	marzo-08
Sacrificio de ganado en matadero. Agosto 2008	octubre-08

(1) Último Boletín Mensual de Estadística en el que aparece publicado

B M E



GOBIERNO
DE ESPAÑA

MINISTERIO
DE MEDIO AMBIENTE
Y MEDIO RURAL Y MARINO

SUBSECRETARÍA

SECRETARÍA GENERAL TÉCNICA