

INFORME MENSUAL DE COMERCIO EXTERIOR AGROALIMENTARIO, PESQUERO Y FORESTAL:

SEPTIEMBRE 2018

Datos extraídos el 22 de noviembre 2018

Publicado el 5 de diciembre de 2018



GOBIERNO
DE ESPAÑA

MINISTERIO
DE AGRICULTURA, PESCA
Y ALIMENTACIÓN

Nota metodológica: http://www.mapama.gob.es/es/ministerio/servicios/analisis-y-prospectiva/notametodologica2018_tcm30-381433.pdf

Datos 2017 y 2018 provisionales (EXTRAÍDOS EL 22/11/2018, base de datos de Comercio Exterior MAPA).

Todos los gráficos y tablas de este informe han sido elaborados por la Subdirección General de Análisis, Coordinación y Estadística a partir de datos del Departamento de Aduanas e Impuestos especiales (AEAT).

A efectos de este informe, se entiende como Sector Agroalimentario, Pesquero y Forestal aquel que incluye el conjunto todos los Subsectores del Ámbito MAPA.

Se autoriza su utilización siempre que se cite expresamente su origen. Referenciar documento como "Informe mensual de Comercio Exterior Agroalimentario, Pesquero y Forestal: septiembre 2018"

Subdirección General de Análisis, Coordinación y Estadística – Subsecretaría – MAPA (Correo electrónico: sgapc@mapama.es).

Para más información de datos acumulados consultar Anexo datos acumulados septiembre 2018 elaborado por la SG de Apoyo y Coordinación. Secretaría General de Agricultura y Alimentación en el enlace:

http://www.MAPAMA.gob.es/es/ministerio/servicios/analisis-y-prospectiva/Informe_mensual.aspx

Edita: Ministerio de Agricultura, Pesca y Alimentación. **NIPO: 013-17-069-9**

Catálogo de publicaciones AGE: <http://publicacionesoficiales.boe.es>

Publicación incluida en el programa editorial del suprimido Ministerio de Agricultura, Pesca, Alimentación y Medio Ambiente y editada por el Ministerio de Agricultura, Pesca y Alimentación, (de acuerdo con la reestructuración ministerial establecida por Real Decreto 355/2018, de 6 de junio).

OTROS INFORMES DE COMERCIO EXTERIOR

Serie Informes Bilaterales

Países Comunitarios:

- [Reino Unido 2017](#)
- [Polonia 2015](#)
- [Portugal 2015](#)
- [Informes anteriores](#)

Terceros Países:

- [Vietnam 2017](#)
- [Canadá 2017](#)
- [Filipinas 2016](#)
- [Estados Unidos 2016](#)
- [Rusia 2015](#)
- [Informes anteriores](#)

Serie Informes Mensuales

- [Agosto 2018](#)
- [Julio 2018](#)
- [Junio 2018](#)
- [Mayo 2018](#)
- [Informes anteriores](#)

Serie Informes Anuales

- [2017](#)
- [2016](#)
- [Informes anteriores](#)

Serie Productos

- [Origen Animal](#)
- [Origen Vegetal](#)

Otros enlaces de interés:

MAPA: Páginas de comercio exterior. [ENLACE](#).

MINCOTUR: Septiembre 2018 Informe Mensual de Comercio Exterior. [ENLACE](#).

Contenidos

• “Septiembre en cifras...”	6
• Principales datos de septiembre 2018.....	8
• Evolución del comercio exterior Agroalimentario, Pesquero y Forestal.....	12
• Evolución del saldo comercial con la Unión Europea y con países terceros.....	14
• Análisis de los datos acumulados	16
• Ranking de productos del mes.....	19
• Ranking de países del mes.....	22
• <i>Análisis de los principales grupos de ámbito MAPA</i>	25
<i>Carnes (02)</i>	27
<i>Pescados, moluscos y crustáceos (03)</i>	31
<i>Hortalizas y legumbres (07)</i>	35
<i>Frutas (08)</i>	40
<i>Cereales (10)</i>	45
<i>Semillas oleaginosas (12)</i>	49
<i>Aceites y grasas (15)</i>	53
<i>Bebidas (22)</i>	57
• Anexo. Listado de productos	58

SGACyE | COMERCIO EXTERIOR AGROALIMENTARIO, PESQUERO Y FORESTAL

SEPTIEMBRE 2018

- "Septiembre en cifras..."

DATOS MENSUALES SEPTIEMBRE 2018 SECTOR AGROALIMENTARIO (AGRÍCOLA+GANADERO+PESQUERO+FORESTAL) (*)

EXPORTACIONES	3.475 M€	▼ 3,7%	SALDO	561 M€	▲ 20,2%
IMPORTACIONES	2.915 M€	▼ 7,3%			

AÑO MÓVIL (octubre 17-septiembre 18)

EXPORTACIONES	50.124 M€	▲ 1,0%	SALDO	12.040M€	▼ 0,8%
IMPORTACIONES	38.084 M€	▲ 1,5%			

DATOS DE EXPORTACIÓN SUBSECTORES SEPTIEMBRE 2018

ALIMENTARIO AGRARIO	2.812 M€	▼ 4,8 %
TRANSFORMADO	2.066 M€	▼ 5,8 %
NO TRANSFORMADO	746 M€	▼ 2,0 %
ALIMENTARIO PESQUERO	338 M€	▼ 0,7 %
TRANSFORMADO	281 M€	▼ 2,9 %
NO TRANSFORMADO	57 M€	▲ 12,1 %
Σ ALIMENTARIO TRANSFORMADO	2.347 M€	▼ 5,5 %
Σ ALIMENT. NO TRANSFORMADO	803 M€	▼ 1,1%
NO ALIMENTARIO	326 M€	▲ 3,2%
NO ALIMENTARIO AGRARIO	151 M€	▼ 2,4%
NO ALIMENTARIO PESQUERO	5 M€	▲ 31,9%
NO ALIMENTARIO FORESTAL	170 M€	▲ 7,8%

RANKING PAÍSES

EXPORTACIONES A LA UE (cuota exportaciones 70%)

	FRANCIA	554,81 M€	▼ 6,1 %
	PORTUGAL	392,94 M€	▼ 5,0 %
	TOTAL A UE	2.436,63M€	▼ 6,6 %

EXPORTACIONES A PPTT (**) (cuota exportaciones 30%)

	ESTADOS UNIDOS	184,35 M€	▲ 22,5 %
	CHINA	86,71 M€	▼ 12,9 %
	TOTAL DE PPTT	1.038,66 M€	▲ 3,6 %

IMPORTACIONES DESDE LA UE (cuota importaciones 55%)

	FRANCIA	416,05 M€	▼ 6,3 %
	ALEMANIA	193,21 M€	0,0 %
	TOTAL DE UE	1.610,41 M€	▼ 10,1 %

IMPORTACIONES DESDE PPTT (cuota importaciones 45%)

	BRASIL	156,31 M€	▲ 47,2 %
	ESTADOS UNIDOS	134,17M€	▲ 37,2 %
	TOTAL DE PPTT	1.304,34 M€	▼ 3,5 %

(*) Los porcentajes hacen referencia a la evolución interanual de septiembre de 2018 respecto a septiembre de 2017.

Exportaciones Septiembre 2018. Valor en M€ y variación 2017

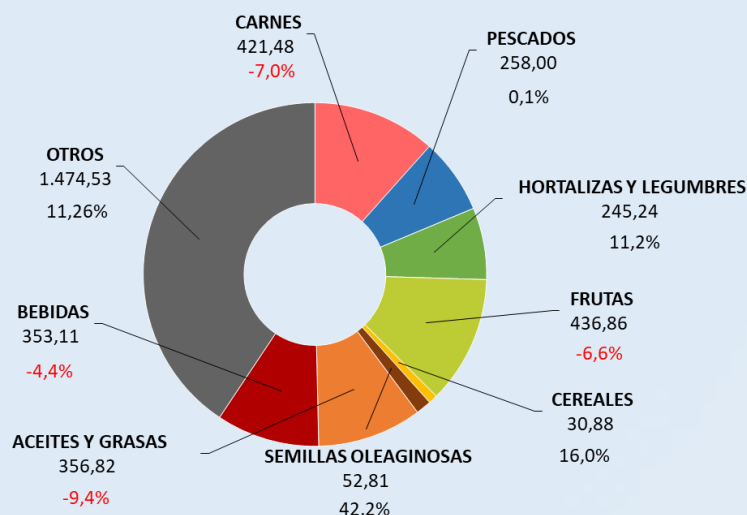

Importaciones Septiembre 2018. Valor en M€ y variación 2017

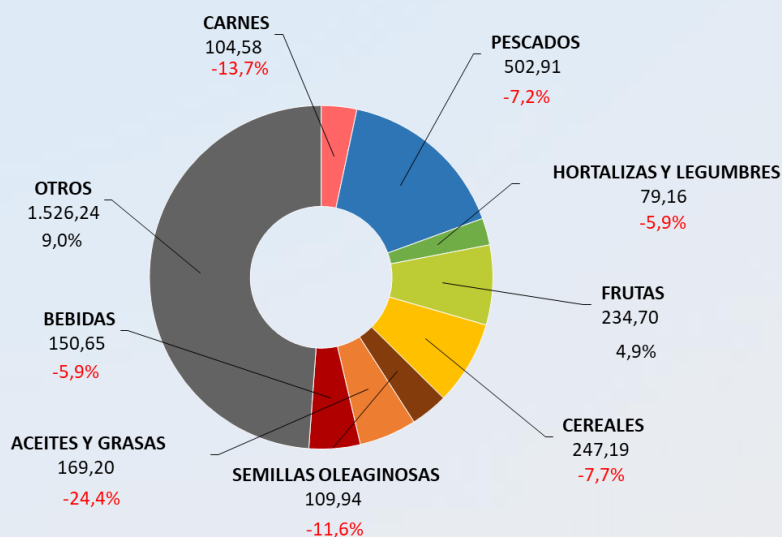

A destacar

- Bajada de la exportación de Carne de Porcino en precio y en menor medida en volumen.
- A pesar del aumento de la exportación de Uva de Mesa, el conjunto de la exportación de Frutas disminuye.
- Siguiendo con la tendencia de meses anteriores continúa el incremento de la exportación de Alfalfa en precio y volumen.
- Bajada de la exportación de Aceite de Oliva en precio aunque aumenta en volumen.
- Se mantiene el incremento del precio de exportación de Vino, aunque el resultado final en valor ha sufrido una pequeña reducción.

• **Principales datos de septiembre 2018**

TOTAL ECONOMÍA

Las exportaciones del **conjunto de todos los sectores que componen la economía** descienden un 4,6% anual, situándose en 22.176,86 M€. Las importaciones aumentan muy ligeramente (+0,3%) hasta los 25.473,93 M€. El saldo comercial resultante es de -3.297,07 M€, un 53,5% inferior al de septiembre de 2017

En el periodo que va de octubre de 2017 a septiembre de 2018, año móvil, crecen tanto las exportaciones (+4,4%, 283.729,01 M€), como las importaciones (+6,3%, 314.099,09 M€). Consecuentemente, el saldo cae un 27,4%, hasta los -30.370,09 M€.

S. AGROALIMENTARIO Y PESQUERO

Las **exportaciones** del **Sector Agroalimentario, Pesquero y Forestal** son de 3.475,28 M€, un 3,7% inferiores a las de septiembre de 2017, siendo también menores que la media de los tres últimos meses de septiembre (3.544,74 M€).

Las **importaciones** descienden un 7,3%, situándose en 2.914,76 M€. Así, el saldo generado es de 560,53 M€, un 20,2% superior al de septiembre de 2017 (Véase tabla 1).

En el periodo que va de octubre 2017 a septiembre de 2018 (**año móvil**), las **exportaciones** suponen **50.123,75 M€ (+1,0%)** y las importaciones llegan a 38.083,063 M€ (+1,5%). De esta manera, el **saldo** disminuye un 0,8% y se sitúa en **12.040,12 M€**.

Gráfico 1.
Distribución de las exportaciones del Sector Agroalimentario, Pesquero y Forestal y sus subsectores
Septiembre 2018 y septiembre 2017. M€.



Tabla 1.
Evolución del Sector Agroalimentario, Pesquero y Forestal y sus subsectores
 2018 y 2017. Media meses de septiembre 2016, 2017 y 2018.

		2018	2017	Variación 2018/2017 (%)	Año móvil oct 17-sept 18	Año móvil oct 16-sept 17	Variación Año móvil 2018/2017 (%)	*Contrib	2016-2018 Media septiembre (últimos 3 años)
		Septiembre	Septiembre						
Total España Comercio Exterior	EXP	22.176,86	23.257,50	-4,6	283.729,01	271.719,64	4,4		22.348,56
	IMP	25.473,93	25.405,21	0,3	314.099,09	295.555,51	6,3		24.796,55
	Saldo	-3.297,07	-2.147,71	-53,5	-30.370,09	-23.835,87	-27,4		-2.447,99
Sector Agrario y Pesquero (A+B)	EXP	3.475,28	3.610,57	-3,7	50.123,75	49.643,76	1,0		3.544,74
	IMP	2.914,76	3.144,16	-7,3	38.083,63	37.502,81	1,5		3.025,95
	Saldo	560,53	466,41	20,2	12.040,12	12.140,95	-0,8		518,80
A. Subsector Alimentario (a+b)	EXP	3.149,56	3.294,81	-4,4	45.737,13	45.468,21	0,6	-4,0	3.226,72
	IMP	2.529,02	2.736,41	-7,6	33.413,60	32.781,07	1,9	-5,7	2.635,32
	Saldo	620,54	558,39	11,1	12.323,52	12.687,14	-2,9		591,40
a. Alimentario Agrario (a1+a2)	EXP	2.811,58	2.954,61	-4,8	41.576,74	41.459,67	0,3	-4,0	2.890,66
	IMP	1.937,01	2.112,60	-8,3	26.110,34	25.782,81	1,3	-5,6	2.032,88
	Saldo	874,57	842,01	3,9	15.466,39	15.676,86	-1,3		857,78
a1. Sector Alimentario Agrario No Transformado	EXP	745,96	760,91	-2,0	15.213,85	15.165,57	0,3	-0,4	756,44
	IMP	707,50	743,76	-4,9	9.864,29	9.283,24	6,3	-1,2	723,51
	Saldo	38,46	17,16	124,2	5.349,57	5.882,33	-9,1		32,92
a2. Sector Alimentario Agrario Transformado	EXP	2.065,62	2.193,70	-5,8	26.362,88	26.294,10	0,3	-3,5	2.134,23
	IMP	1.229,50	1.368,84	-10,2	16.246,06	16.499,58	-1,5	-4,4	1.309,37
	Saldo	836,11	824,86	1,4	10.116,83	9.794,52	3,3		824,86
b. Alimentario Pesquero (b1+b2)	EXP	337,98	340,20	-0,7	4.160,39	4.008,54	3,8	-0,1	336,05
	IMP	592,02	623,81	-5,1	7.303,26	6.998,25	4,4	-1,0	602,43
	Saldo	-254,04	-283,62	10,4	-3.142,87	-2.989,71	-5,1		-266,38
b1. Alimentario Pesquero No Transformado	EXP	56,54	50,39	12,2	668,26	648,74	3,0	0,2	54,34
	IMP	113,35	116,46	-2,7	1.374,10	1.417,60	-3,1	-0,1	119,38
	Saldo	-56,81	-66,07	14,0	-705,84	-768,86	8,2		-65,04
b2. Alimentario Pesquero Transformado	EXP	281,44	289,81	-2,9	3.492,13	3.359,80	3,9	-0,2	281,72
	IMP	478,66	507,36	-5,7	5.929,16	5.580,65	6,2	-0,9	483,05
	Saldo	-197,22	-217,55	9,3	-2.437,03	-2.220,85	-9,7		-201,34
B. Subsector NO Alimentario (c+d+e)	EXP	325,72	315,76	3,2	4.386,62	4.175,55	5,1	0,3	318,03
	IMP	385,73	407,74	-5,4	4.670,03	4.721,75	-1,1	-0,7	390,63
	Saldo	-60,01	-91,98	34,8	-283,40	-546,20	48,1		-72,60
c. No Alimentario Agrario	EXP	150,66	154,34	-2,4	2.205,37	2.079,56	6,0	-0,1	153,39
	IMP	192,82	225,45	-14,5	2.436,52	2.521,35	-3,4	-1,0	207,04
	Saldo	-42,16	-71,11	40,7	-231,15	-441,79	47,7		-53,65
d. No Alimentario Pesquero	EXP	5,45	4,13	31,9	55,35	58,21	-4,9	0,0	5,21
	IMP	5,11	3,93	30,0	50,72	44,44	14,1	0,0	4,58
	Saldo	0,34	0,20	69,0	4,63	13,77	-66,3		0,63
e. No Alimentario Forestal	EXP	169,61	157,29	7,8	2.125,90	2.037,78	4,3	0,3	159,43
	IMP	187,80	178,36	5,3	2.182,79	2.155,95	1,2	0,3	179,01
	Saldo	-18,19	-21,07	13,7	-56,89	-118,17	-148,1		-19,58

*Contribución de cada subsector a la tasa de variación de las exportaciones/importaciones, respecto al mismo mes del año anterior, del sector agrario y pesquero, en puntos porcentuales.

**EXPORTACIONES POR
SUBSECTORES**

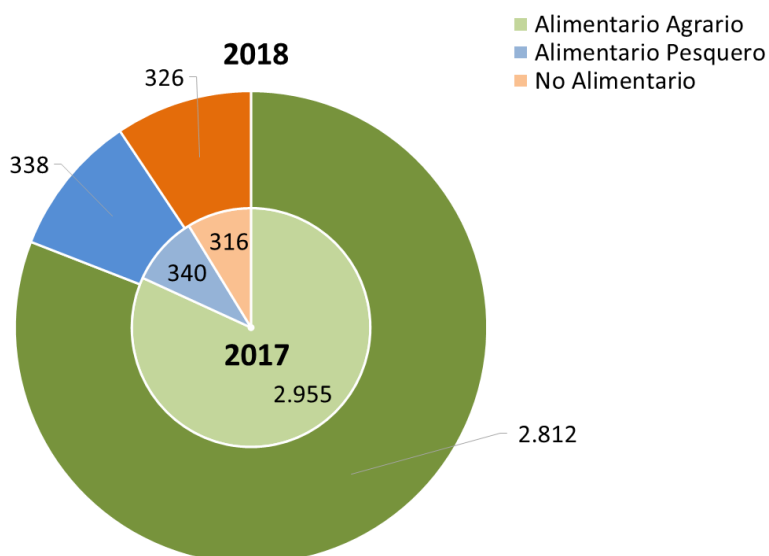
El descenso en las exportaciones se debe fundamentalmente al **Subsector Alimentario Transformado** (agrario y pesquero) que contribuye en 3,8 puntos porcentuales negativos.

Gráfico 2.

Contribución de los distintos subsectores a la evolución interanual de las exportaciones.

Septiembre 2018. Contribuciones expresadas en puntos porcentuales. Crecimiento total en %.

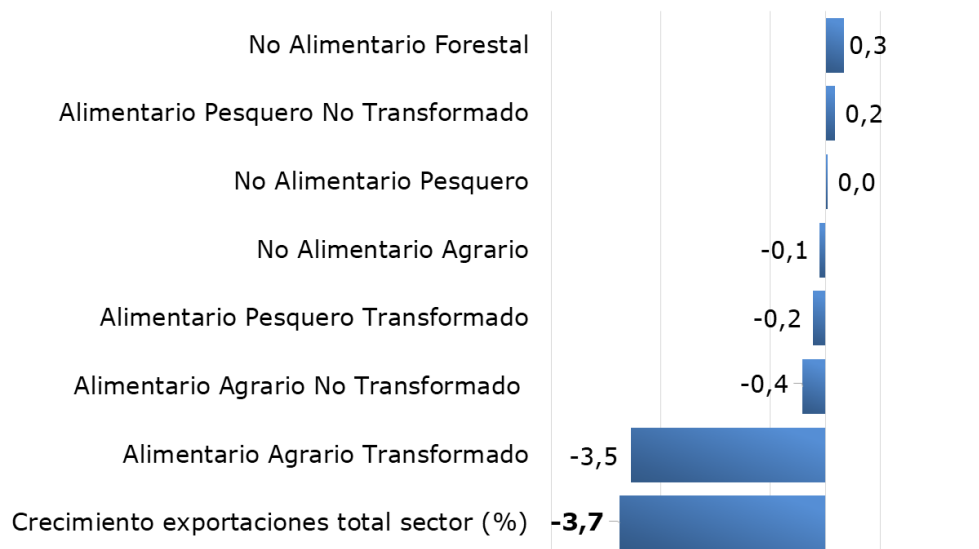

**SUBSECTOR
AGROALIMENTARIO Y
PESQUERO
TRANSFORMADO**

Las ventas al exterior de los **subsectores Alimentarios Transformados** (agrario y pesquero) suponen 2.347,05 M€, el 5,5% menos que en septiembre de 2017. Las importaciones descienden de manera más marcada (-9,0%) y se sitúan en 1.708,16 M€.

Esto conduce a una evolución del saldo positiva (+5,2%).

Tanto las exportaciones como las importaciones realizadas en los últimos doce meses (**año móvil**) presentan cierta estabilidad para Subsector Transformado. En este periodo, el saldo de resultante crece un 1,4%.

Tabla 2

Evolución del Subsector Agroalimentario y Pesquero Transformado

Septiembre 2018 y 2017. Media meses de septiembre 2016, 2017 y 2018. (M€).

	2018	2017	Variación 2017/2016 (%)	Año móvil oct 17-sept18	Año móvil oct 16-sept17	Variación año móvil 2018/2017 (%)	*Contrib	2016-2018
	Septiembre	Septiembre						Media septiembre (últimos 3 años)
EXP	2.347,05	2.483,50	-5,5	29.855,01	29.653,90	0,7	-3,8	2.328,85
IMP	1.708,16	1.876,20	-9,0	22.175,22	22.080,23	0,4	-5,3	1.855,45
SALDO	638,89	607,30	5,2	7.679,80	7.573,67	1,4		473,40

*Contribución de cada subsector a la tasa de variación de las exportaciones/importaciones del Sector Agrario y Pesquero, en puntos porcentuales.

Gráfico 3

Exportación - importación del Sector Agroalimentario y Pesquero Transformado
Septiembre 2018 y septiembre 2017. Millones de euros.

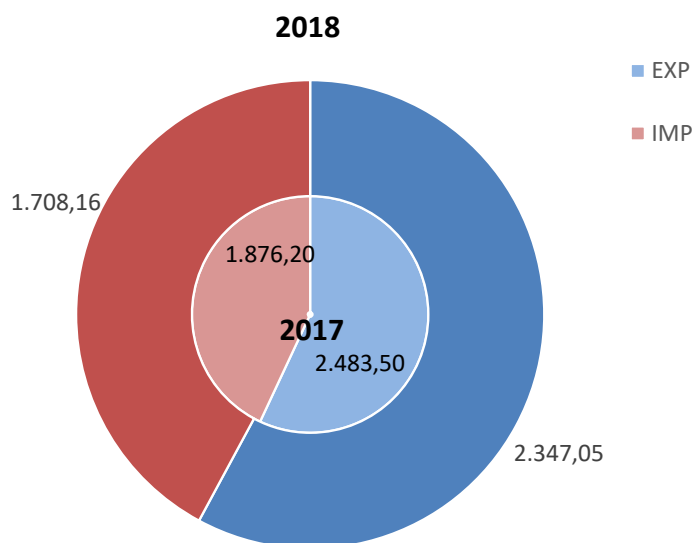

El valor de las exportaciones del Subsector Transformado tiene un peso del 67,5% sobre el total del Sector (1,2 puntos porcentuales menos que en septiembre de 2017). Las importaciones de este Subsector tienen un peso del 58,6%, lo que supone 1,1 puntos porcentuales menos que en septiembre del año anterior.

Las **exportaciones** del subsector **Alimentario Agrario Transformado** **descienden un 5,8%** y contribuyen en -3,5 puntos a la evolución de Sector Agroalimentario en general.

Las ventas al exterior efectuadas por el **Subsector Alimentario Pesquero Transformado** **descienden un 2,9%**, siendo su aportación a la evolución del Sector -0,2 puntos porcentuales.

Al mismo tiempo, las **importaciones** de productos alimentarios agrarios transformados se contraen un 10,2%, contribuyendo así en -4,4 puntos porcentuales a la evolución de las importaciones del Sector Agroalimentario y Pesquero.

Las importaciones de productos alimentarios pesqueros transformados, **descienden un 5,7%**, lo que supone una contribución de -0,9 puntos porcentuales.

• **Evolución del comercio exterior Agroalimentario, Pesquero y Forestal**

INTERANUAL

El valor del conjunto de las **exportaciones** del Sector Agroalimentario, Pesquero y Forestal **disminuye el -3,7%** respecto a los valores de septiembre de 2017, pasando de 3.610,57 M€ a 3.475,28 M€.

Las **importaciones** experimentan un **descenso del -7,3%**, y pasan de 3.144,16 M€ en septiembre de 2017 a 2.914,76 M€ este año.

El **saldo** resultante **aumenta un 20,2%** interanual hasta la cifra de 560,53 M€.

INTERMENSUAL

Fijando como referencia agosto de 2018, las **exportaciones** de productos agroalimentarios, pesqueros y forestales **descienden un -5,1%** mientras que las **importaciones** lo hacen en un **-6,2%**. Todo ello conduce a una evolución intermensual del **saldo** positiva (**+1,6%**).

Gráfico 4.

Datos de comercio exterior Agroalimentario, Pesquero y Forestal.
Agosto 2017 a septiembre 2018. España. M€.

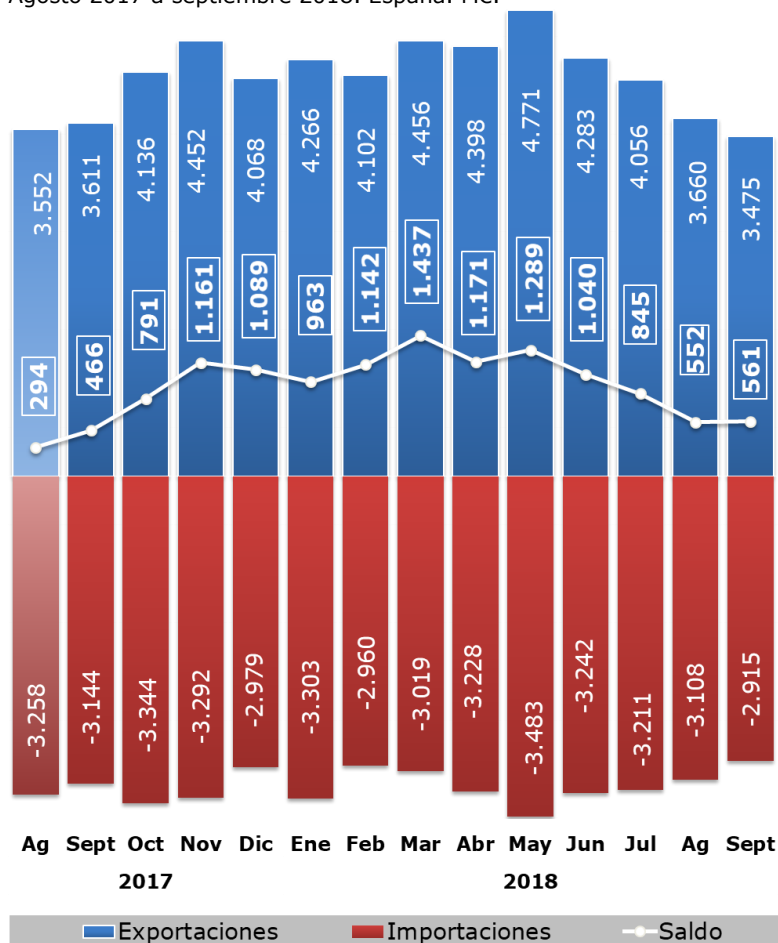

**COMPARATIVA DE
VARIACIONES
INTERANUALES**

Examinando la evolución de la **tasa de variación anual** alcanzada por las **exportaciones** en septiembre, y comparándola con las experimentadas el pasado mes de agosto, encontramos un **cambio de signo pasando de +3,1% a -3,7%**. Las importaciones, que en agosto habían experimentado un descenso del -4,6%, en septiembre descienden el -7,3% y la variación del saldo pasa de +87,9% en agosto a +20,2% en septiembre.

- **Evolución del saldo comercial con la Unión Europea y con países terceros**

En septiembre se observa un descenso del -53,5% (respecto a septiembre de 2017) del saldo del **total de sectores que componen la economía**, situándose así en -3.297,07 M€. Este descenso obedece tanto a la disminución en el saldo con la Unión Europea (-46,4%), en adelante UE, como con Países Terceros, en adelante PPTT (-12,1%).

La evolución mensual del saldo (respecto a agosto) muestra un descenso del 7,8% debido al descenso con la UE (-31,6%), que se acompaña de un 3,2% de aumento con PPTT.

Gráfico 5.

Saldo comercial del total de sectores de la Economía
Septiembre 2015 a septiembre. Total, UE y PPTT. M€.

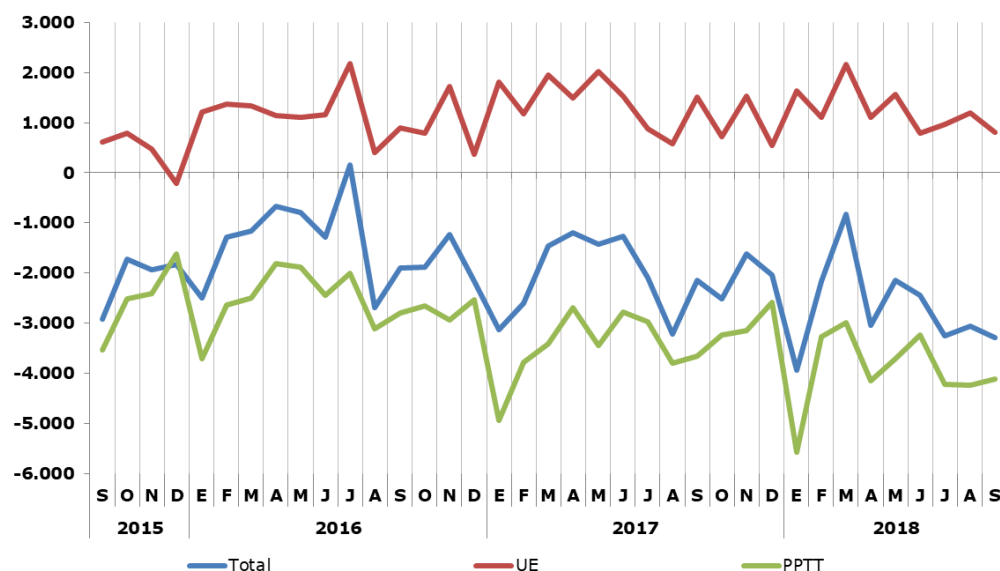

El saldo del sector **Agroalimentario, Pesquero y Forestal en su conjunto** aumenta el 20,2% respecto a septiembre de 2017 (véase tabla 1) debido tanto al aumento con la UE (+1,3%) como con PPTT (+23,9%).

El saldo del sector **Alimentario Agrario** crece el 3,9% respecto a septiembre de 2017 (véase tabla 1) debido al tanto al aumento con la UE (+0,3%), como a la con PPTT (+48,0%).

Respecto a agosto de 2018, el saldo del total de subsector desciende un -1,6% por la caída con la UE (-12,7%) compensada en parte por el crecimiento respecto a PPTT.

Gráfico 6.
Saldo comercial del sector Alimentario Agrario
 Septiembre 2015 a septiembre 2018. Total, UE y PPTT. M€.

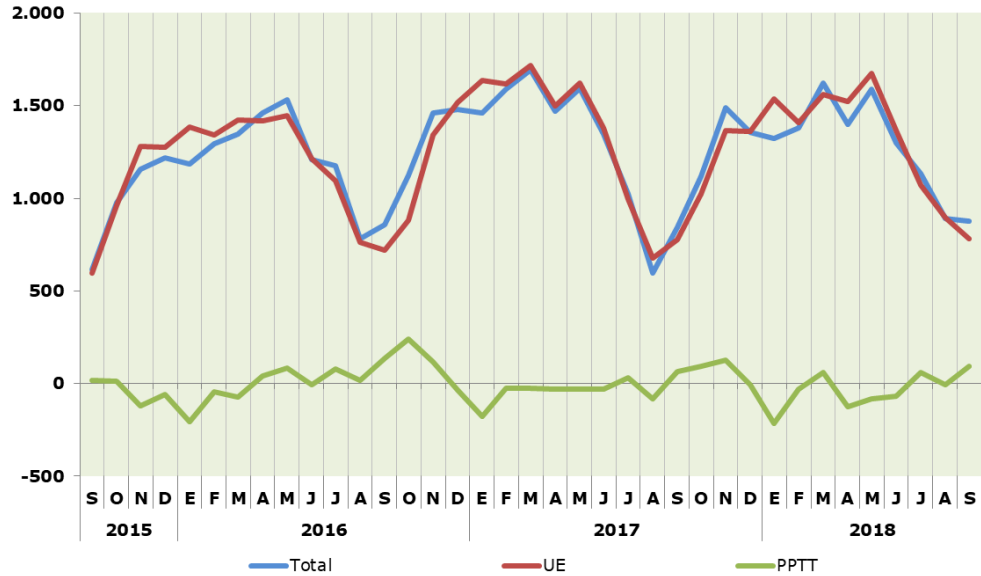

El saldo del Subsector **Alimentario Pesquero** aumenta un 10,4% anual debido al crecimiento con PPTT (+9,2%), que viene acompañado por un descenso con la UE (-5,2%).

En lo que se refiere a evolución mensual, se observa un aumento del 11,6%. Con la UE desciende un -31,6%, mientras que con PPTT aumenta el 17,6%.

Gráfico 7.
Saldo comercial del sector Alimentario Pesquero
 Septiembre 2015 a septiembre 2018. Total, UE y PPTT. M€.

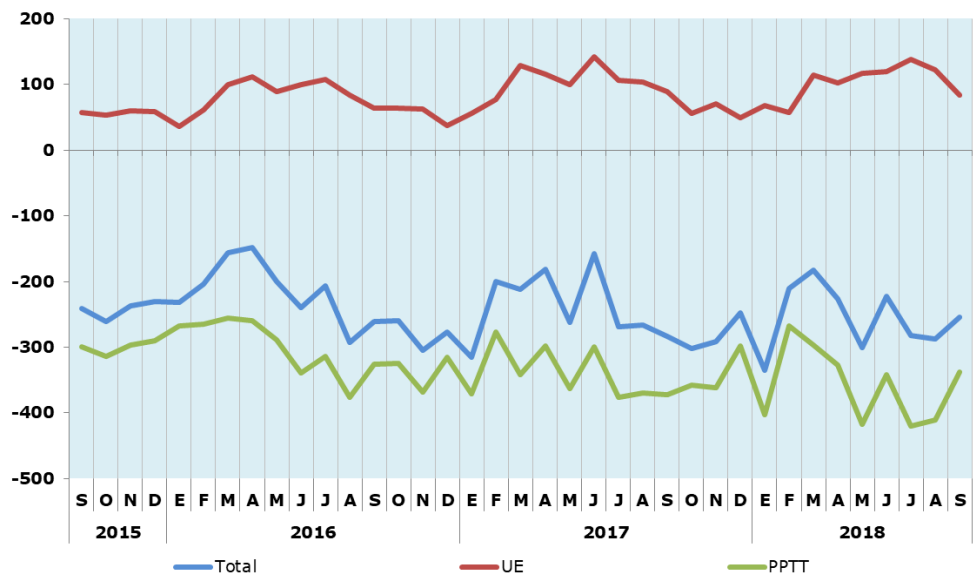

- **Análisis de los datos acumulados**

El valor exportaciones acumuladas en los nueve primeros meses del año es un 0,2% superior al registrado en el mismo período de 2017.

Gráfico 8.
Acumulado del año del Sector Agroalimentario, Pesquero y Forestal.
 Media del mes acumulado de 2014 a 2016, acumulado a 2017 y a 2018. M€.

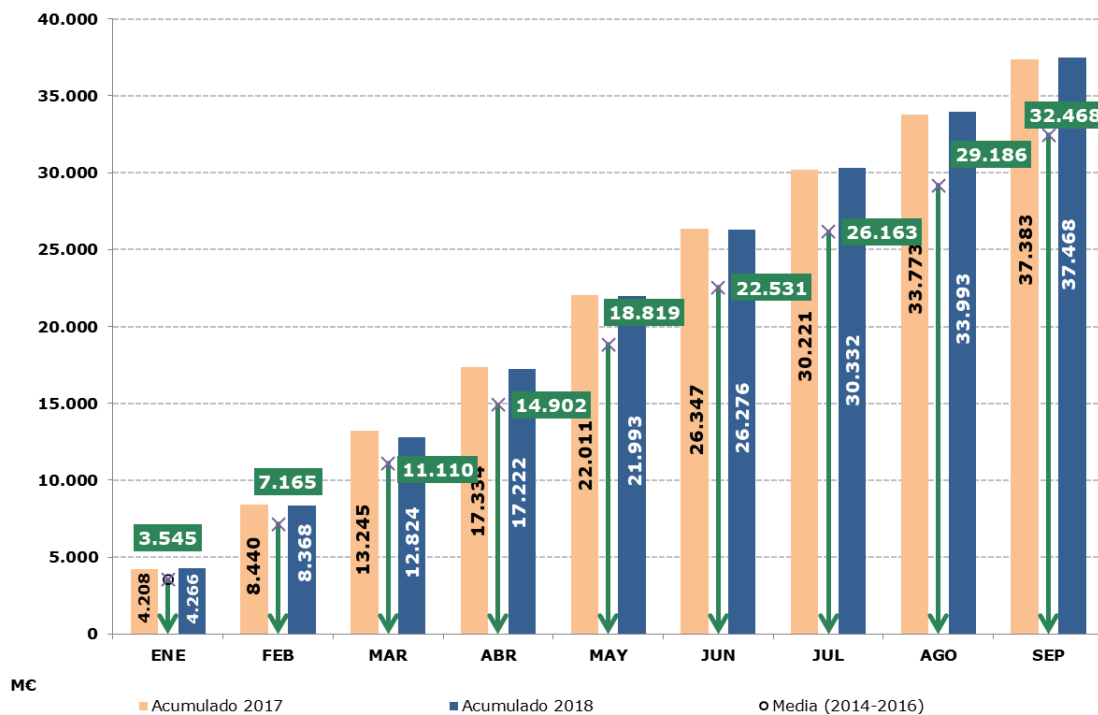

Septiembre 2018(año móvil)

Las exportaciones en el año móvil superan los 50.000M€, en concreto son de 50.123,75 M€. Son un 1,0% superior al dato del mismo mes de 2017. Por su parte, las importaciones aumentan un 1,5%, lo que provoca un descenso del saldo de un 0,8% hasta alcanzar la cifra de 12.040,12 M€. La participación del Sector Agroalimentario Pesquero y Forestal en las exportaciones del conjunto del comercio exterior español durante los doce meses es del 18%.

Gráfico 9.

Acumulado móvil de 12 meses del Sector Agroalimentario, Pesquero y Forestal.
Septiembre 2016 a septiembre 2018. Miles de M€.

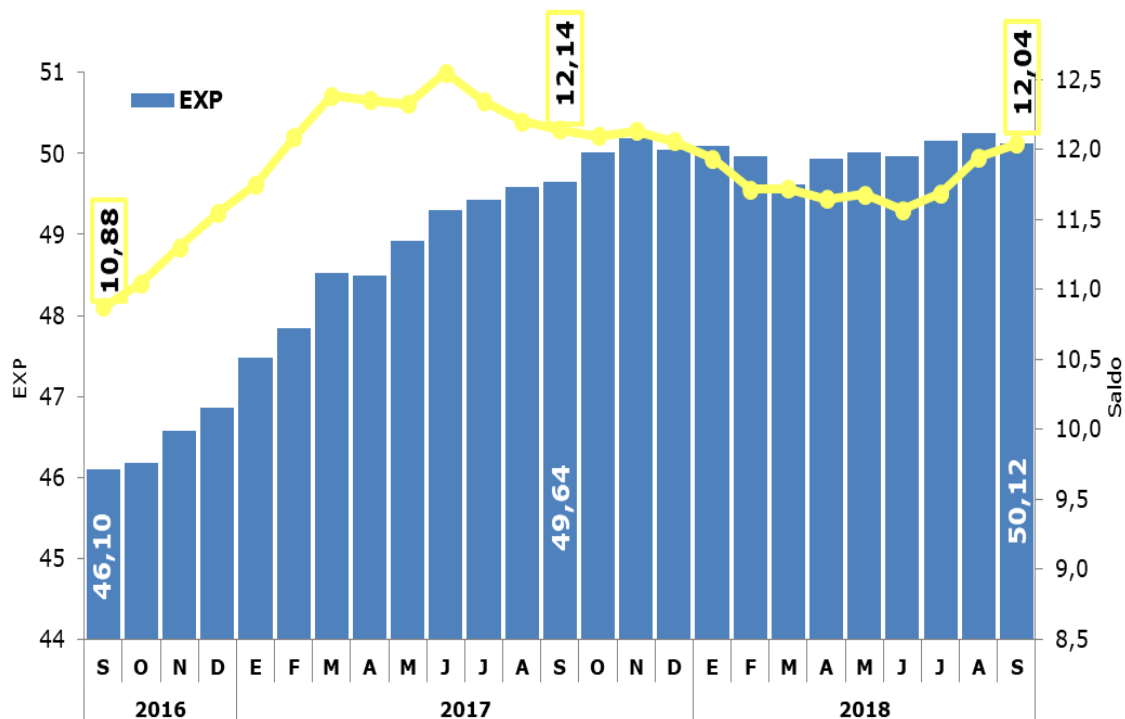

Los datos del año móvil comparados con el año móvil en el mes anterior, agosto de 2018, muestran un ligero descenso en exportaciones (-0,3%) y en importaciones (-0,6%), y aumento en el saldo (+0,8%).

Enero - septiembre 2018, principales grupos agroalimentarios

En este periodo aumentan las exportaciones acumuladas de los siguientes grupos agroalimentarios: Semillas de oleaginosas (11,5%), Bebidas (7,7%), Frutas (3,5%) y Pescados, moluscos y crustáceos (3,5%).

Sin embargo, descienden: Grasas y aceites (-13,4%), Cereales (-5,5%), Carnes y despojos (-2,7%) y Hortalizas y legumbres (-2,3%).

Gráfico 10.

Datos acumulados a junio de las exportaciones de los principales capítulos del Sector Alimentario Agrario y Pesquero

Enero-septiembre de 2017 y enero-septiembre de 2018. M€.

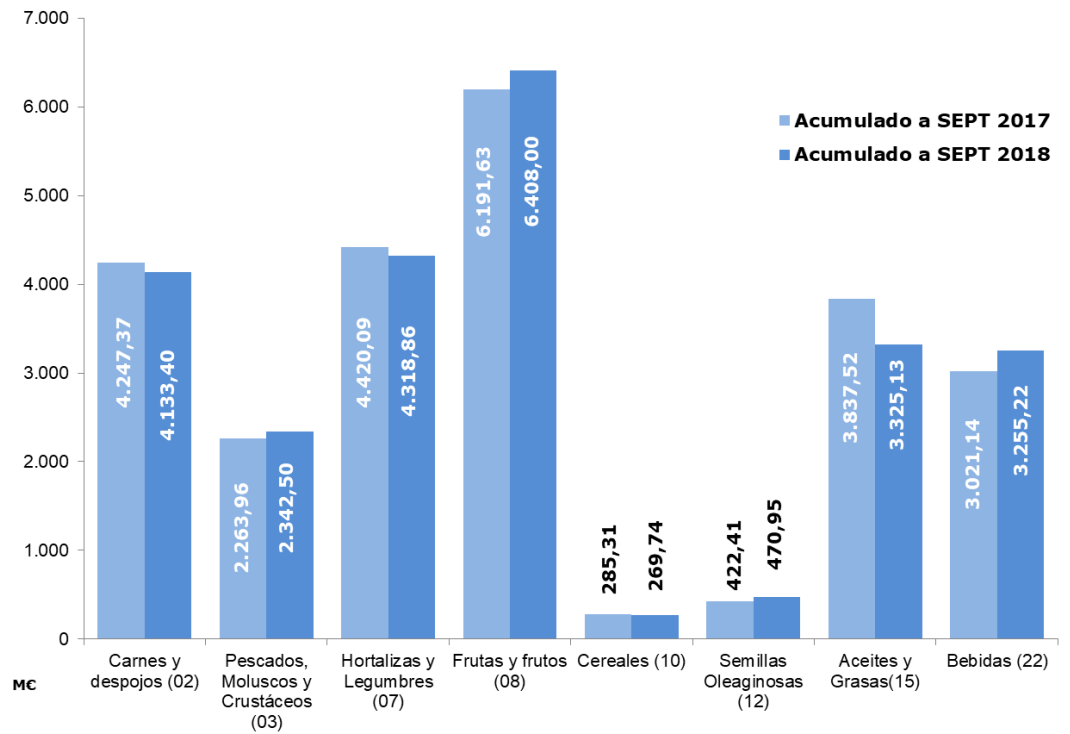

- **Ranking de productos del mes**

El **Aceite de oliva** es el primer producto exportado en el mes de septiembre. Le siguen por este orden, la **Carne de porcino**, el **Vino y mosto** y **las Frutas de Hueso**. No obstante todos ellos ven reducir sus ventas respecto a septiembre de 2017.

Los **Moluscos**, los **Crustáceos** y el **Maíz** son los productos más importados en septiembre de 2018. Destaca el descenso de las importaciones de los crustáceos, a pesar de lo cual se posiciona en segundo lugar.

Tabla 3.
Principales productos exportados e importados del mes.
Septiembre 2018 y 2017.

PRINCIPALES PRODUCTOS EXPORTADOS DEL MES	Septiembre 18 (MC)	Septiembre 17 (MC)	Var. 2018/17	TARIC	PRINCIPALES PRODUCTOS IMPORTADOS DEL MES	Septiembre 18 (MC)	Septiembre 17 (MC)	Var. 2018/17	TARIC
Aceite de oliva	275,17	318,31	-13,6%	1509 + 1510	Moluscos	161,30	153,99	4,7%	0307
Carne de porcino	250,22	277,70	-9,9%	0203	Crustáceos	121,43	142,88	-15,0%	0306
Vino	236,00	255,02	-7,5%	2204	Maíz	113,74	71,87	58,3%	1005
Frutas de hueso	112,71	116,76	-3,5%	0809	Trigo	104,15	158,13	-34,1%	1001
Otras legumbres y hortalizas en conserva	75,68	76,86	-1,5%	2005	Pescado fresco o refrigerado (exc. filetes)	87,06	88,49	-1,6%	0302
Pescado congelado (excl. filetes)	74,49	68,59	8,6%	0303	Quesos y requesón	85,20	83,83	1,6%	0406
Productos de panadería, pastelería o galletería	72,65	76,00	-4,4%	1905	Bebidas espirituosas	74,84	83,26	-10,1%	2208
Moluscos	70,54	74,77	-5,7%	0307	Aceite de palma	74,31	96,93	-23,3%	1511
Frutos secos	66,72	64,53	3,4%	0802	Tortas de soja	67,82	43,50	55,9%	2304
Uvas y pasas	66,12	61,99	6,7%	0806	Filetes y demás carne de pescado frescos, refrigerados o congelados	67,15	62,69	7,1%	0304
Otras hortalizas frescas	62,93	61,57	2,2%	0709	Frutos secos	65,18	60,73	7,3%	0802
Cítricos	61,62	78,05	-21,1%	0805	Conservas de pescado	64,78	58,93	9,9%	1604
Conservas de pescado	59,24	56,85	4,2%	1604	Chocolate	62,79	61,94	1,4%	1806
Zumos	56,03	63,34	-11,6%	2009	Café	61,83	76,53	-19,2%	0901
Bebidas espirituosas	54,17	50,88	6,5%	2208	Cítricos	59,56	56,58	5,3%	0805

(Todos los productos han sido seleccionados a cuatro dígitos. A efectos de este documento el Aceite de Oliva está constituido por la suma de los códigos 1509 y1510).

Tabla 4.
Primeros productos exportados con sus principales destinos.
 Septiembre 2018 y 2017.

PRINCIPALES EXPORTACIONES. SEPTIEMBRE					
PRODUCTO	PAÍS	SEPTIEMBRE 2018(MC)	CUOTA (%) *	SEPTIEMBRE 2017(MC)	Var. 18/17
ACEITE DE OLIVA 1509+1510 (275,17MC)	ITALIA	78,42	28%	107,88	-27,3%
	ESTADOS UNIDOS	40,05	15%	33,33	20,2%
	PORTUGAL	32,52	12%	27,65	17,6%
	FRANCIA	21,01	8%	29,56	-28,9%
	REINO UNIDO	12,10	4%	15,63	-22,6%
CARNE DE PORCINO 0203 (250,22 MC)	FRANCIA	39,82	16%	50,12	-20,6%
	JAPÓN	24,94	10%	30,07	-17,1%
	ITALIA	20,64	8%	25,50	-19,1%
	PORTUGAL	19,97	8%	25,22	-20,8%
	CHINA	19,23	8%	23,29	-17,4%
VINO Y MOSTO 2204 (236,00 MC)	ALEMANIA	32,45	14%	36,18	-10,3%
	ESTADOS UNIDOS	27,13	11%	25,74	5,4%
	FRANCIA	26,02	11%	28,56	-8,9%
	REINO UNIDO	25,10	11%	27,07	-7,3%
	PAISES BAJOS	10,36	4%	8,85	17,1%
FRUTAS DE HUESO 0809 (112,71 MC)	ALEMANIA	31,35	28%	33,09	-5,3%
	FRANCIA	15,73	14%	16,04	-1,9%
	REINO UNIDO	15,64	14%	16,53	-5,4%
	ITALIA	13,13	12%	8,18	60,4%
	POLONIA	5,79	5%	8,74	-33,7%
OTRAS LEGUMBRES Y HORTALIZAS EN CONSERVA 2005 (75,68 MC)	ESTADOS UNIDOS	15,40	20%	17,06	-9,7%
	FRANCIA	9,20	12%	8,33	10,4%
	ITALIA	6,48	9%	6,52	-0,6%
	REINO UNIDO	5,99	8%	5,84	2,4%
	RUSIA	5,33	7%	5,96	-10,6%
PESCADO CONGELADO (EXCL. FILETES) 0303 (74,49 MC)	PORTUGAL	12,57	17%	16,23	-22,6%
	ITALIA	7,49	10%	6,83	9,7%
	MAURICIO	6,35	9%	-	-
	ECUADOR	6,08	8%	5,66	7,6%
	SEYCHELLES Y DEPENDENCIAS	5,91	8%	2,93	101,9%
PRODUCTOS DE PANADERÍA 1905 (72,65 MC)	PORTUGAL	16,35	23%	16,12	1,5%
	FRANCIA	11,89	16%	13,28	-10,4%
	REINO UNIDO	8,73	12%	9,38	-6,9%
	ITALIA	6,30	9%	6,86	-8,1%
	ALEMANIA	3,28	5%	4,72	-30,4%
MOLUSCOS 0307 (70,54 MC)	ITALIA	27,82	39%	29,21	-4,8%
	PORTUGAL	12,23	17%	14,91	-18,0%
	FRANCIA	7,49	11%	7,15	4,9%
	ESTADOS UNIDOS	6,76	10%	6,33	6,8%
	ALEMANIA	4,39	6%	3,09	42,0%
FRUTOS SECOS 0802 (66,72 MC)	ALEMANIA	15,54	23%	15,65	-0,7%
	ITALIA	15,21	23%	14,50	4,9%
	FRANCIA	10,57	16%	9,64	9,6%
	ESTADOS UNIDOS	5,49	8%	2,93	87,2%
	REINO UNIDO	3,87	6%	3,76	3,0%
UVAS Y PASAS 0806 (66,12 MC)	REINO UNIDO	29,92	45%	26,75	11,8%
	ALEMANIA	12,08	18%	12,39	-2,5%
	PAISES BAJOS	4,64	7%	3,98	16,6%
	NORUEGA	3,27	5%	2,51	30,5%
	SUDÁFRICA	2,05	3%	2,70	-24,1%
OTRAS HORTALIZAS FRESCAS 0709 (62,93 MC)	ALEMANIA	20,70	33%	19,33	7,1%
	FRANCIA	17,46	28%	18,12	-3,7%
	REINO UNIDO	5,23	8%	4,79	9,3%
	PAISES BAJOS	4,33	7%	5,69	-23,9%
	ITALIA	4,16	7%	3,75	11,0%
CÍTRICOS 0805 (61,62 MC)	FRANCIA	19,72	32%	22,48	-12,3%
	ALEMANIA	16,80	27%	18,90	-11,1%
	ITALIA	5,30	9%	12,00	-55,9%
	REINO UNIDO	2,95	5%	2,96	-0,6%
	PAISES BAJOS	2,55	4%	2,93	-13,0%
CONSERVAS DE PESCADO 1604 (59,24 MC)	ITALIA	18,98	32%	19,21	-1,2%
	FRANCIA	8,98	15%	7,75	15,9%
	PORTUGAL	7,32	12%	8,43	-13,1%
	ALEMANIA	3,85	7%	0,69	457,3%
	PAISES BAJOS	3,38	6%	5,88	-42,6%
ZUMOS 2009 (56,03 MC)	FRANCIA	17,88	32%	17,58	1,7%
	REINO UNIDO	7,18	13%	4,01	79,1%
	PORTUGAL	3,63	6%	4,25	-14,7%
	ALEMANIA	2,98	5%	5,58	-46,6%
	ITALIA	2,07	4%	7,36	-71,9%
BEBIDAS ESPIRITUOSAS 2208 (54,17 MC)	FILIPINAS	9,47	17%	9,34	1,4%
	ALEMANIA	5,89	11%	6,72	-12,4%
	MÉXICO	4,03	7%	2,76	45,9%
	REINO UNIDO	3,44	6%	2,91	18,2%
	ESTADOS UNIDOS	3,24	6%	0,83	291,1%

(*) Sobre el total de ese exportado de ese producto.

Tabla 5.
Primeros productos importados con sus principales procedencias.
 Septiembre 2018 y 2017.

PRINCIPALES IMPORTACIONES. SEPTIEMBRE					
PRODUCTO	PAÍS	SEPTIEMBRE 2018 (M€)	CUOTA (%) *	SEPTIEMBRE 2017 (M€)	Var. 18/17
MOLUSCOS 0307 (161,30 M€)	MARRUECOS	35,70	22%	25,03	42,6%
	MAURITANIA	21,44	13%	21,27	0,8%
	CHINA	20,00	12%	25,06	-20,2%
	PERU	13,25	8%	10,20	29,8%
	ISLAS MALVINAS(FALKLANDS)	12,55	8%	5,49	128,3%
CRUSTÁCEOS 0306 (121,43 M€)	ARGENTINA	32,11	26%	43,57	-26,3%
	ECUADOR	20,83	17%	27,30	-23,7%
	MARRUECOS	6,13	5%	7,53	-18,6%
	REINO UNIDO	5,80	5%	6,42	-9,7%
	VENEZUELA	5,63	5%	3,03	86,1%
MAÍZ 1005 (113,74 M€)	BRASIL	77,49	68%	41,45	87,0%
	FRANCIA	18,96	17%	22,27	-14,8%
	PORTUGAL	5,64	5%	0,38	1371,5%
	RUMANIA	4,95	4%	5,70	-13,1%
	MEXICO	4,08	4%	-	-
TRIGO 1001 (104,15 M€)	RUMANIA	31,47	30%	16,17	94,7%
	BULGARIA	30,74	30%	53,11	-42,1%
	FRANCIA	23,46	23%	25,43	-7,7%
	LITUANIA	6,27	6%	15,74	-60,2%
	ESTADOS UNIDOS	4,39	4%	-	-
PESCADO FRESCO 0302 (87,06 M€)	FRANCIA	16,82	19%	18,41	-8,6%
	SUECIA	13,92	16%	17,60	-20,9%
	NORUEGA	8,80	10%	6,48	35,8%
	PORTUGAL	8,22	9%	10,91	-24,7%
	REINO UNIDO	5,63	6%	5,02	12,2%
QUESOS Y REQUESÓN 0406 (85,20 M€)	FRANCIA	22,31	26%	19,41	14,9%
	ALEMANIA	19,00	22%	18,72	1,5%
	PAISES BAJOS	14,67	17%	15,79	-7,1%
	ITALIA	11,58	14%	10,62	9,0%
	DINAMARCA	5,56	7%	6,60	-15,7%
BEBIDAS ESPIRITUOSAS 2208 (74,84 M€)	REINO UNIDO	24,15	32%	9,85	145,2%
	PAISES BAJOS	13,51	18%	22,74	-40,6%
	ESTADOS UNIDOS	9,27	12%	9,80	-5,5%
	FRANCIA	5,03	7%	14,83	-66,1%
	CUBA	4,81	6%	3,23	49,1%
ACEITE DE PALMA 1511 (74,31 M€)	INDONESIA	37,53	51%	61,26	-38,7%
	HONDURAS	16,36	22%	-	-
	GUATEMALA	11,17	15%	-	-
	COLOMBIA	4,60	6%	12,97	-64,6%
	MALASIA	1,88	3%	19,96	-90,6%
TORTAS DE SOJA (2304) (67,82 M€)	ARGENTINA	55,53	82%	33,32	66,6%
	BRASIL	7,27	11%	8,43	-13,7%
	ALEMANIA	3,70	5%	0,68	441,6%
	CHINA	0,43	1%	0,21	110,8%
	PORTUGAL	0,41	1%	0,44	-6,7%
FILETES Y DEMÁS CARNE DE PESCADO FRESCOS, REFR. O CONG. 0304 (67,15 M€)	NAMIBIA	17,30	26%	14,34	20,6%
	CHINA	7,30	11%	8,14	-10,4%
	ESTADOS UNIDOS	4,29	6%	4,59	-6,7%
	SUDAFRICA	4,21	6%	1,50	180,9%
	ISLANDIA	3,84	6%	2,66	44,3%
FRUTOS SECOS (0802) (65,18 M€)	ESTADOS UNIDOS DE AMERICA	46,46	71%	41,18	12,8%
	AUSTRALIA	3,38	5%	6,29	-46,3%
	ALEMANIA	3,18	5%	2,86	11,3%
	CHILE	3,15	5%	4,40	-28,5%
	PORTUGAL	2,07	3%	1,65	25,5%
CONSERVAS DE PESCADO 1604 (64,78 M€)	ECUADOR	18,93	29%	22,89	-17,3%
	MARRUECOS	6,25	10%	5,42	15,3%
	PAPUA-NEUEVA GUINEA	5,70	9%	5,11	11,5%
	CHINA	4,51	7%	1,45	211,5%
	FRANCIA	3,42	5%	0,62	447,7%
CHOCOLATE 1806 (62,79 M€)	ITALIA	19,83	32%	20,08	-1,2%
	FRANCIA	11,68	19%	12,06	-3,2%
	ALEMANIA	11,08	18%	12,82	-13,6%
	BELGICA	5,79	9%	5,21	11,2%
	PAISES BAJOS	3,73	6%	2,56	46,1%
CAFÉ 0901 (61,83 M€)	FRANCIA	14,15	23%	13,84	2,2%
	VIETMAN	12,07	20%	17,46	-30,8%
	BRASIL	9,64	16%	8,65	11,4%
	ALEMANIA	5,74	9%	5,79	-0,8%
	ITALIA	3,03	5%	3,84	-21,1%
CÍTRICOS 0805 (59,56M€)	ARGENTINA	26,29	44%	11,51	128,4%
	PORTUGAL	14,25	24%	14,14	0,8%
	SUDAFRICA	6,08	10%	10,77	-43,6%
	PAISES BAJOS	3,04	5%	4,27	-28,9%
	URUGUAY	2,39	4%	4,67	-48,8%

(*) Sobre el total de ese importado de ese producto.

- **Ranking de países del mes**

EXPORTACIONES

En septiembre **descienden las exportaciones a la UE** (2.436,63 M€ ▼6,6%), mientras que aumentan a **PPTT** (1.038,66 M€ ▲3,6%).

En cuanto a la cuota de exportación, el 70% del valor corresponde a los envíos destinados a la UE, mientras que las ventas a PPTT suponen el 30%.

Francia sigue siendo el primer destino para nuestros productos, seguido de **Portugal e Italia**

Respecto a PPTT destaca el crecimiento, en términos porcentuales, de las ventas a **Corea del Sur** que pasa a ser el **quinto destino**.

IMPORTACIONES

Desciende el valor de las compras a la **UE, y aunque de manera menos marcada**, también bajan las procedentes de **PPTT**

Tabla 6.
Principales destinos y orígenes del mes.
Septiembre 2018 y 2017.

DESTINOS DE LAS EXPORTACIONES						ORÍGENES DE LAS IMPORTACIONES					
SEPTIEMBRE 2018		SEPTIEMBRE 2017				SEPTIEMBRE 2018		SEPTIEMBRE 2017			
UE	M€	Cuota*	M€	Cuota	Var.MC 18/17	UE	M€	Cuota*	M€	Cuota	Var.MC 18/17
FRANCIA	554,81	23%	591,15	23%	-6,1%	FRANCIA	416,05	26%	443,93	25%	-6,3%
PORTUGAL	392,94	16%	413,49	16%	-5,0%	ALEMANIA	193,21	12%	193,22	11%	0,0%
ITALIA	382,72	16%	455,72	17%	-16,0%	PAÍSES BAJOS	186,72	12%	213,66	12%	-12,6%
ALEMANIA	324,71	13%	327,70	13%	-0,9%	PORTUGAL	182,78	11%	198,61	11%	-8,0%
REINO UNIDO	253,78	10%	255,55	10%	-0,7%	ITALIA	128,91	8%	135,56	8%	-4,9%
Total UE	2.436,63	70%	2.608,05	72%	-6,6%	Total UE	1.610,41	55%	1.792,30	57%	-10,1%
PPTT	M€	Cuota*	M€	Cuota	Var.MC 18/17	PPTT	M€	Cuota*	M€	Cuota	Var.MC 18/17
ESTADOS UNIDOS	184,35	18%	150,49	15%	22,5%	BRASIL	156,31	12%	106,19	8%	47,2%
CHINA	86,71	8%	99,55	10%	-12,9%	ESTADOS UNIDOS	134,17	10%	97,80	7%	37,2%
JAPÓN	61,46	6%	65,13	6%	-5,6%	ARGENTINA	133,29	10%	117,38	9%	13,6%
MARRUECOS	48,37	5%	35,53	4%	36,1%	CHINA	81,95	6%	88,75	7%	-7,7%
COREA DEL SUR	40,63	4%	25,98	3%	56,4%	MARRUECOS	74,08	6%	61,59	5%	20,3%
Total PPTT	1.038,66	30%	1.002,52	28%	3,6%	Total PPTT	1.304,34	45%	1.351,86	43%	-3,5%

* En el caso de los países, el cálculo se ha realizado sobre el total de la UE o de PPTT según corresponda. Las cuotas del "Total UE" y "Total PPTT" lo son sobre el total de las importaciones o exportaciones con el mundo.

Tabla 7.

Primeros destinos de las exportaciones con sus principales productos.

Septiembre 2018 y 2017.

PRINCIPALES DESTINOS DE LAS EXPORTACIONES. SEPTIEMBRE

UNION EUROPEA						
PAÍS	PRODUCTO	2018 (M€)	CUOTA (%) *	2017 (M€)	Var. 18/17	CÓDIGO
FRANCIA (554,81 M€)	CARNE DE PORCINO	39,82	7%	50,12	-20,6%	0203
	VINO Y MOSTO	26,02	5%	28,56	-8,9%	2204
	ACEITE DE OLIVA	21,01	4%	29,56	-28,9%	1509+1510
	CÍTRICOS	19,72	4%	22,48	-12,3%	0805
	ZUMOS	17,88	3%	17,58	1,7%	2009
PORTUGAL (392,94 M€)	ACEITE DE OLIVA	32,52	8%	27,65	17,6%	1509+1510
	CARNE DE PORCINO	19,97	5%	25,22	-20,8%	0203
	CARNE DE BOVINO	17,59	4%	18,66	-5,8%	0201
	PRODUCTOS DE PANADERÍA Y PASTELERÍA	16,35	4%	16,12	1,5%	1905
	PESCADO CONGELADO (EXCL. FILETES)	12,57	3%	16,23	-22,6%	0303
ITALIA (382,72 M€)	ACEITE DE OLIVA	78,42	20%	107,88	-27,3%	1509+1510
	MOLUSCOS	27,82	7%	29,21	-4,8%	0307
	CARNE DE PORCINO	20,64	5%	25,50	-19,1%	0203
	CONSERVAS DE PESCADO	18,98	5%	19,21	-1,2%	1604
	FRUTOS SECOS	15,21	4%	14,50	4,9%	0802
ALEMANIA (324,71 M€)	VINO Y MOSTO	32,45	10%	36,18	-10,3%	2204
	FRUTAS DE HUESO	31,35	10%	33,09	-5,3%	0809
	OTRAS HORTALIZAS FRESCAS	20,70	6%	19,33	7,1%	0709
	CÍTRICOS	16,80	5%	18,90	-11,1%	0805
	FRUTOS SECOS	15,54	5%	15,65	-0,7%	0802
REINO UNIDO (253,78 M€)	UVAS Y PASAS	29,92	12%	26,75	11,8%	0806
	VINO Y MOSTO	25,10	10%	27,07	-7,3%	2204
	FRUTAS DE HUESO	15,64	6%	16,53	-5,4%	0809
	ACEITE DE OLIVA	12,10	5%	15,63	-22,6%	1509+1510
	PRODUCTOS DE PANADERÍA Y PASTELERÍA	8,73	3%	9,38	-6,9%	1905
PAÍSES TERCEROS						
PAÍS	PRODUCTO	2018 (M€)	CUOTA (%) *	2017 (M€)	Var. 18/17	CÓDIGO
ESTADOS UNIDOS (184,35 M€)	ACEITE DE OLIVA	40,05	22%	33,33	20,2%	1509+1510
	VINO Y MOSTO	27,13	15%	25,74	5,4%	2204
	OTRAS LEGUMBRES Y HORTALIZAS EN CONSERVA	15,40	8%	17,06	-9,7%	2005
	QUESOS	7,68	4%	7,18	6,9%	0406
	ARTÍCULOS DE CONFITERÍA	7,20	4%	4,67	54,1%	1704
CHINA (86,71 M€)	CARNE DE PORCINO	19,23	22%	23,29	-17,4%	0203
	DESPOJOS CÁRNICOS	10,88	13%	10,85	0,3%	0206
	VINO Y MOSTO	9,45	11%	11,51	-17,9%	2204
	FORRAJES	8,72	10%	0,55	1484,6%	1214
	PAPEL PARA RECICLAR	6,91	8%	1,58	337,2%	4707
JAPÓN (61,46 M€)	CARNE DE PORCINO	24,94	41%	30,07	-17,1%	0203
	ACEITE DE OLIVA	9,06	15%	8,69	4,3%	1509+1509
	VINO Y MOSTO	8,13	13%	8,33	-2,4%	2204
	ZUMOS	1,66	3%	0,97	70,0%	2009
	PASTA DE PAPEL	1,31	2%	0,65	99,7%	4706
MARRUECOS (48,37 M€)	ACEITE DE SOJA	10,69	22%	4,05	164,2%	1507
	PLANTAS VIVAS	9,96	21%	7,48	33,2%	0602
	ACEITE DE OLIVA	1,70	4%	1,22	40,1%	1509+1510
	PESCADO CONGELADO (EXCL. FILETES)	1,34	3%	0,67	100,1%	0303
	GALLOS, GALLINAS, PATOS, GANSOS	1,34	3%	1,14	17,6%	0105
COREA DEL SUR (40,63 M€)	CARNE DE PORCINO	14,09	35%	7,74	82,1%	0203
	PESCADO FRESCO (EXCL. FILETES)	6,21	15%	0,05	11710,0%	0302
	ACEITE DE OLIVA	4,18	10%	4,71	-11,4%	1509+1510
	DESPOJOS CÁRNICOS	2,15	5%	1,03	108,2%	0206
	PESCADO CONGELADO (EXCL. FILETES)	1,89	5%	1,19	58,7%	0303

(*) Sobre el total de productos agroalimentarios exportados a ese país

Tabla 8.

Primeras procedencias de las importaciones con sus principales productos.

Septiembre 2018 y 2017.

PRINCIPALES PROCEDENCIAS DE LAS IMPORTACIONES. SEPTIEMBRE

		UNIÓN EUROPEA					
PAÍS	PRODUCTO	2018 (M€)	CUOTA (%) *	2017 (M€)	Var. 18/17	CÓDIGO	
FRANCIA (416,05 M€)	TRIGO	23,46	6%	25,43	-7,7%	1001	
	QUESOS	22,31	5%	19,41	14,9%	0406	
	MAÍZ	18,96	5%	22,27	-14,8%	1005	
	PESCADO FRESCO (EXCL. FILETES)	16,82	4%	18,41	-8,6%	0302	
	GANADO BOVINO	14,79	4%	16,89	-12,4%	0102	
ALEMANIA (193,21 M€)	QUESOS	19,00	10%	18,72	1,5%	0406	
	PRODUCTOS DE PANADERÍA Y PASTELERÍA	14,14	7%	14,13	0,0%	1905	
	CHOCOLATE	11,08	6%	12,82	-13,6%	1806	
	PREPARACIONES ALIMENTICIAS	10,90	6%	12,63	-13,7%	2106	
	PREPARACIONES PARA ALIMENTACIÓN ANIMAL	7,07	4%	3,23	118,8%	2309	
PAÍSES BAJOS (186,72 M€)	QUESOS	14,67	8%	15,79	-7,1%	0406	
	BEBIDAS ESPIRITUOSAS	13,51	7%	22,74	-40,6%	2208	
	CARNE DE BOVINO	13,21	7%	14,75	-10,4%	0201	
	SEMILLAS	12,35	7%	13,71	-9,9%	1209	
	PREPARACIONES ALIMENTICIAS	7,21	4%	7,39	-2,4%	2106	
PORTUGAL (182,78 M€)	CÍTRICOS	14,25	8%	14,14	0,8%	0805	
	ACEITE DE OLIVA	12,17	7%	9,70	25,5%	1509+1510	
	PASTA DE MADERA	8,87	5%	9,21	-3,7%	4703	
	PESCADO FRESCO (EXCL. FILETES)	8,22	4%	10,91	-24,7%	0302	
	MOLUSCOS	7,27	4%	8,15	-10,7%	0307	
ITALIA (128,91 M€)	CHOCOLATE	19,83	15%	20,08	-1,2%	1806	
	QUESOS	11,58	9%	10,62	9,0%	0406	
	PRODUCTOS DE PANADERÍA Y PASTELERÍA	9,72	8%	11,44	-15,1%	1905	
	PASTAS ALIMENTICIAS	8,49	7%	8,14	4,3%	1902	
	OTRAS PREPARACIONES ALIMENTICIAS	7,98	6%	8,17	-2,3%	2106	
		PAÍSES TERCEROS					
PAÍS	PRODUCTO	2018 (M€)	CUOTA (%) *	2017 (M€)	Var. 18/17	CÓDIGO	
BRASIL (156,31 M€)	MAÍZ	77,49	50%	41,45	87,0%	1005	
	HABAS DE SOJA	22,78	15%	6,84	232,9%	1201	
	PASTA DE MADERA	12,66	8%	8,58	47,5%	4703	
	CAFÉ	9,64	6%	8,65	11,4%	0901	
	TORTAS DE SOJA	7,27	5%	8,43	-13,7%	2304	
ESTADOS UNIDOS (134,17 M€)	FRUTOS SECOS	46,46	35%	41,18	12,8%	0802	
	HABAS DE SOJA	18,46	14%	6,72	174,8%	1201	
	SORGO	14,64	11%	-	-	1007	
	BEBIDAS ESPIRITUOSAS	9,27	7%	9,80	-5,5%	2208	
	PASTA DE MADERA	4,61	3%	5,68	-18,9%	4703	
ARGENTINA (133,29 M€)	TORTAS DE SOJA	55,53	42%	33,32	66,6%	2304	
	CRUSTÁCEOS	32,11	24%	43,57	-26,3%	0306	
	CÍTRICOS	26,29	20%	11,51	128,4%	0805	
	LEGUMINOSAS GRANO	2,50	2%	2,51	-0,5%	0713	
	ACEITE DE OLIVA	2,41	2%	7,59	-68,3%	1509+1510	
CHINA (81,95 M€)	MOLUSCOS	20,00	24%	25,06	-20,2%	0307	
	GRASA Y ACEITES ANIMALES O VEGETALES	7,43	9%	3,02	146,4%	1518	
	FILETES DE PESCADO	7,30	9%	8,14	-10,4%	0304	
	LEGUMBRES Y HORTALIZAS EN CONSERVAS	6,08	7%	10,00	-39,3%	2005	
	CONSERVAS DE PESCADO	4,51	6%	1,45	211,5%	1604	
MARRUECOS (74,08 M€)	MOLUSCOS	35,70	48%	25,03	42,6%	0307	
	CONSERVAS DE PESCADO	6,25	8%	5,42	15,3%	1604	
	CRUSTÁCEOS	6,13	8%	7,53	-18,6%	0306	
	PESCADO FRESCO	4,22	6%	2,82	49,8%	0302	
	LEGUMBRES	3,95	5%	3,45	14,5%	0708	

(*) Sobre el total de productos agroalimentarios importados de ese país

• **Análisis de los principales grupos de ámbito MAPA**

DESTINOS DE LA EXPORTACIÓN

70%



UE

AÑO AGOSTO 2018
MÓVIL

+6,6% 2.437M€
+0,7% 36.826M€

+3,6% 1.039M€
+1,7% 13.298M€

30%



PPTT

AÑO AGOSTO 2018
MÓVIL



EXPORTACIONES A LA UE

Septiembre 2018. Porcentaje respecto al total

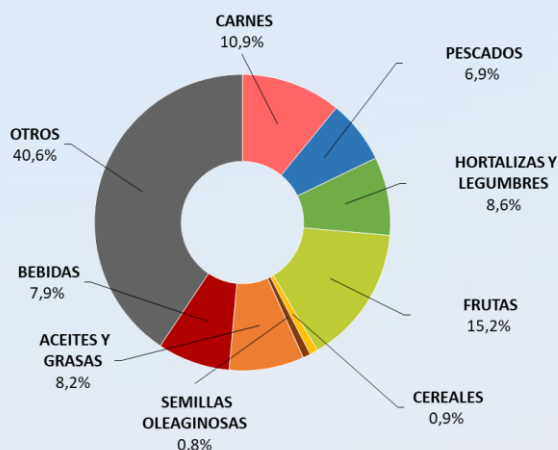

CARNES (02)	282,39 M€	▼ 11,2%
PESCADOS, MOL. Y CR. (03)	178,93 M€	▼ 9,4%
HORTALIZAS Y LEGUMBR. (07)	221,23 M€	▲ 12,7%
FRUTAS (08)	392,58 M€	▼ 6,8%
CEREALES (10)	22,58 M€	▼ 16,2%
SEMILLAS OLEAG. (12)	21,56 M€	▲ 20,8%
ACEITES Y GR. (15)	211,64 M€	▼ 14,9%
BEBIDAS (22)	204,58 M€	▼ 7,0%



EXPORTACIONES A PPTT

Septiembre 2018. Porcentaje respecto al total

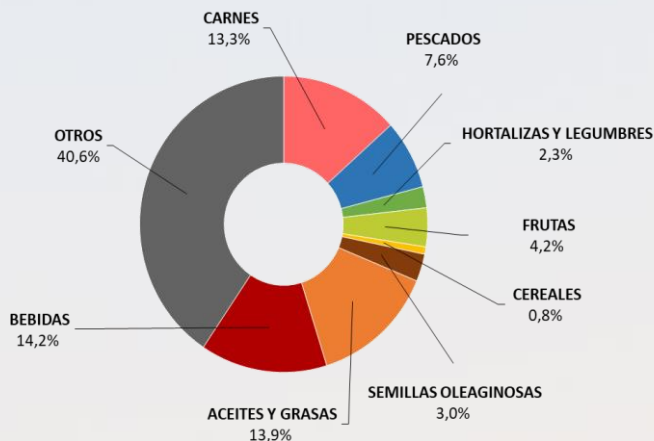

CARNES (02)	139,09 M€	▲ 2,8%
PESCADOS, MOL. Y CR. (03)	79,07 M€	▲ 31,0%
HORTALIZAS Y LEGUMBR. (07)	24,01 M€	▼ 1,3%
FRUTAS (08)	44,27 M€	▼ 5,5%
CEREALES (10)	8,30 M€	▲ 15,5%
SEMILLAS OLEAG. (12)	31,25 M€	▲ 62,0%
ACEITES Y GR. (15)	145,19 M€	▲ 0,2%
BEBIDAS (22)	148,53 M€	▼ 0,5%



IMPORTACIONES DESDE LA UE

Septiembre 2018. Porcentaje respecto al total

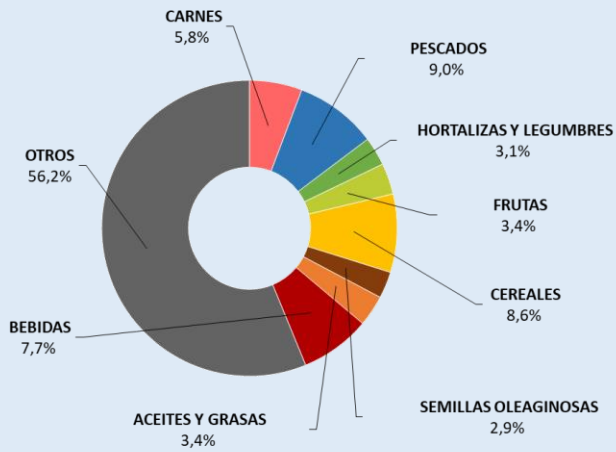

CARNES (02)	91,91 M€	▼ 14,1%
PESCADOS, MOL. Y CR. (03)	142,85 M€	▼ 14,6%
HORTALIZAS Y LEGUMBR. (07)	50,03 M€	▼ 9,9%
FRUTAS (08)	54,33 M€	▼ 16,8%
CEREALES (10)	136,34 M€	▼ 34,8%
SEMILLAS OLEAG. (12)	46,33 M€	▼ 24,9%
ACEITES Y GR. (15)	54,10 M€	▼ 2,2%
BEBIDAS (22)	122,22 M€	▼ 7,0%



IMPORTACIONES DESDE PPTT

Septiembre 2018. Porcentaje respecto al total

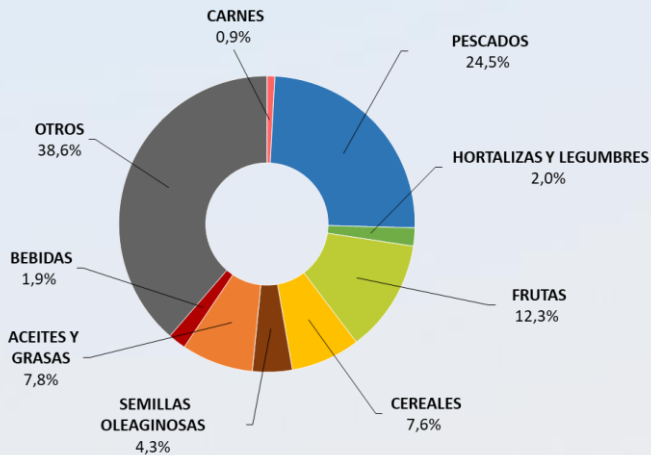

CARNES (02)	12,67 M€	▼ 10,5%
PESCADOS, MOL. Y CR. (03)	360,05 M€	▼ 3,9%
HORTALIZAS Y LEGUMBR. (07)	29,13 M€	▲ 2,0%
FRUTAS (08)	180,37 M€	▲ 13,8%
CEREALES (10)	110,85 M€	▲ 88,3%
SEMILLAS OLEAG. (12)	63,61 M€	▲ 1,6%
ACEITES Y GR. (15)	115,10 M€	▼ 31,7%
BEBIDAS (22)	28,43 M€	▼ 1,0%

Carnes (02)

El grupo **Carnes** es un grupo exportador que sigue una tendencia a la estabilidad.

Gráfico 11.
Evolución del comercio exterior grupo Carnes
Años 2016, 2017 y 2018. M€



Gráfico 12
Variación Interanual del Grupo Carnes.
Septiembre 2018.

Carnes (02)		M€		t		€/kg		
		Septiembre 2018	(%) Sobre Total	Var. Sept. 2018/2017	Septiembre 2018	Var. Sept. 2018/2017	Septiembre 2018	Var. Sept. 2018/2017
EXP	Total	421,48		-7,0%	185.430	-1,1%	2,27	-6,0%
	UE-28	282,39	67	-11,2%	115.465	-4,9%	2,45	-6,6%
	PPTT	139,09	33	2,8%	69.965	6,0%	1,99	-3,0%
IMP	Total	104,58		-13,7%	34.638	-10,2%	3,02	-3,9%
	UE-28	91,91	88	-14,1%	31.142	-11,4%	2,95	-3,0%
	PPTT	12,67	12	-10,5%	3.496	2,6%	3,62	-12,8%
Saldo		316,90		-4,6%	150.792	1,2%		

Tabla 9.
Distribución del comercio exterior grupo Carnes
 Total, UE y Países Terceros.
 Septiembre de 2018.

	SEPTIEMBRE 2018	Exportaciones		Importaciones		Saldo (Exp-Imp)		Precio Medio (€/kg)	
		Valor Millones €	Peso toneladas	Valor Millones €	Peso toneladas	Valor Millones €	Peso toneladas	Exportado	Importado
TOTAL	CARNES	421,5	185.430	104,6	34.638	316,9	150.792	2,27	3,02
	Carnes de Porcino	276,3	139.628	14,0	9.664	262,3	129.964	1,98	1,45
	Carnes de Bovino	54,2	14.807	54,4	10.405	-0,2	4.402	3,66	5,23
	Carnes y despojos de aves de corral	29,7	20.854	27,4	12.517	2,3	8.337	1,42	2,19
	Otras carnes	61,3	10.140	8,7	2.052	52,6	8.089	6,05	4,25
UE-28	CARNES	282,4	115.465	91,9	31.142	190,5	84.323	2,45	2,95
	Carnes de Porcino	168,9	81.621	14,0	9.640	154,9	71.981	2,07	1,45
	Carnes de Bovino	45,5	12.391	47,4	9.213	-1,9	3.178	3,67	5,14
	Carnes y despojos de aves de corral	23,1	13.214	22,5	10.352	0,6	2.863	1,75	2,18
	Otras carnes	44,9	8.239	8,0	1.937	36,8	6.302	5,44	4,15
PAÍSES TERCEROS	CARNES	139,1	69.965	12,7	3.496	126,4	66.469	1,99	3,62
	Carnes de Porcino	107,4	58.007	0,1	24,0	107,3	57.983	1,85	3,55
	Carnes de Bovino	8,6	2.416	7,0	1.192	1,6	1.225	3,58	5,88
	Carnes y despojos de aves de corral	6,6	7.640	4,9	2.166	1,7	5.474	0,86	2,27
	Otras carnes	16,4	1.901	0,7	115	15,8	1.787	8,65	5,82

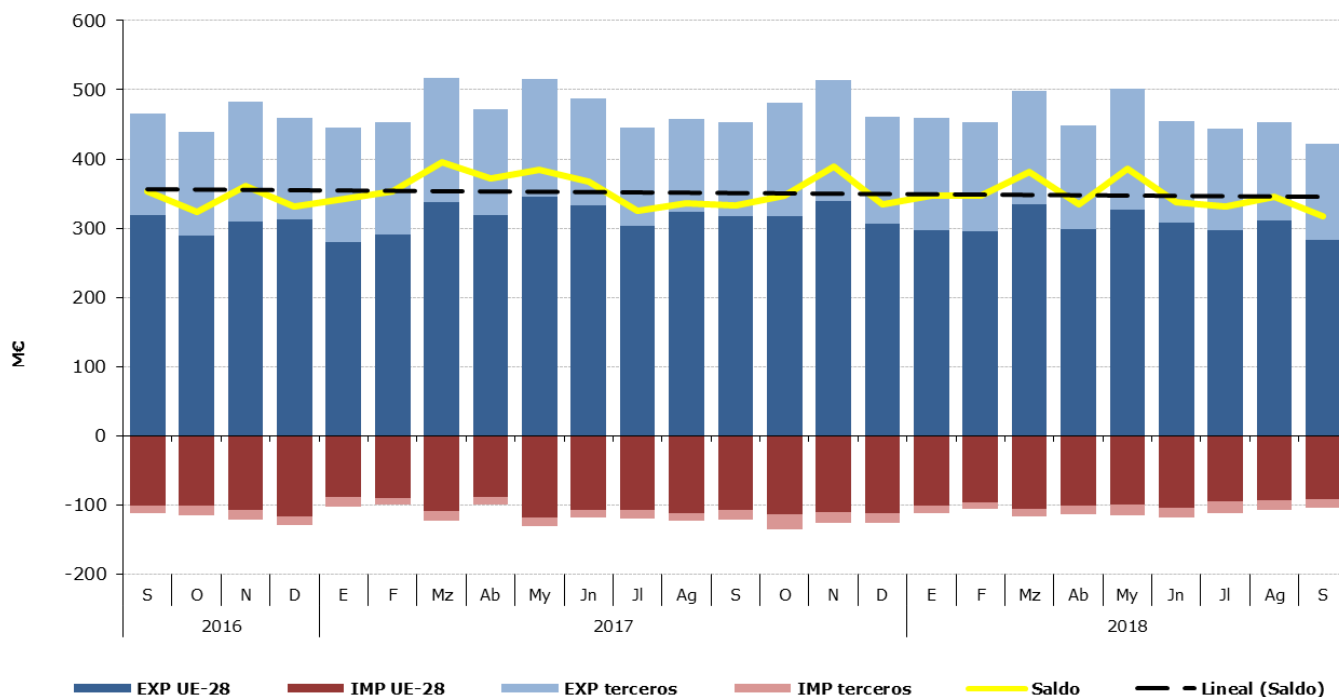
Gráfico 13.
Distribución de las exportaciones del Grupo Carnes por subgrupos
 Septiembre de 2018



Gráfico 14.
Distribución de las importaciones del Grupo Carnes por subgrupos
 Septiembre de 2018



Tabla 10.
Evolución del comercio exterior Subgrupo Carne y despojos de Porcino
(0203+02063000+02064100+02064900+020910)
 Septiembre de 2016, 2017 y 2018

Exportación	Septiembre 2016	Septiembre 2017	Septiembre 2018	Importación	Septiembre 2016	Septiembre 2017	Septiembre 2018
Valor (M€)	320,50	308,21	276,30	Valor (M€)	19,89	20,75	14,05
Volumen (t)	155.012	142.247	139.628	Volumen (t)	11.724	12.107	9.664
Precio €/kg	2,07	2,17	1,98	Precio €/kg	1,70	1,71	1,45

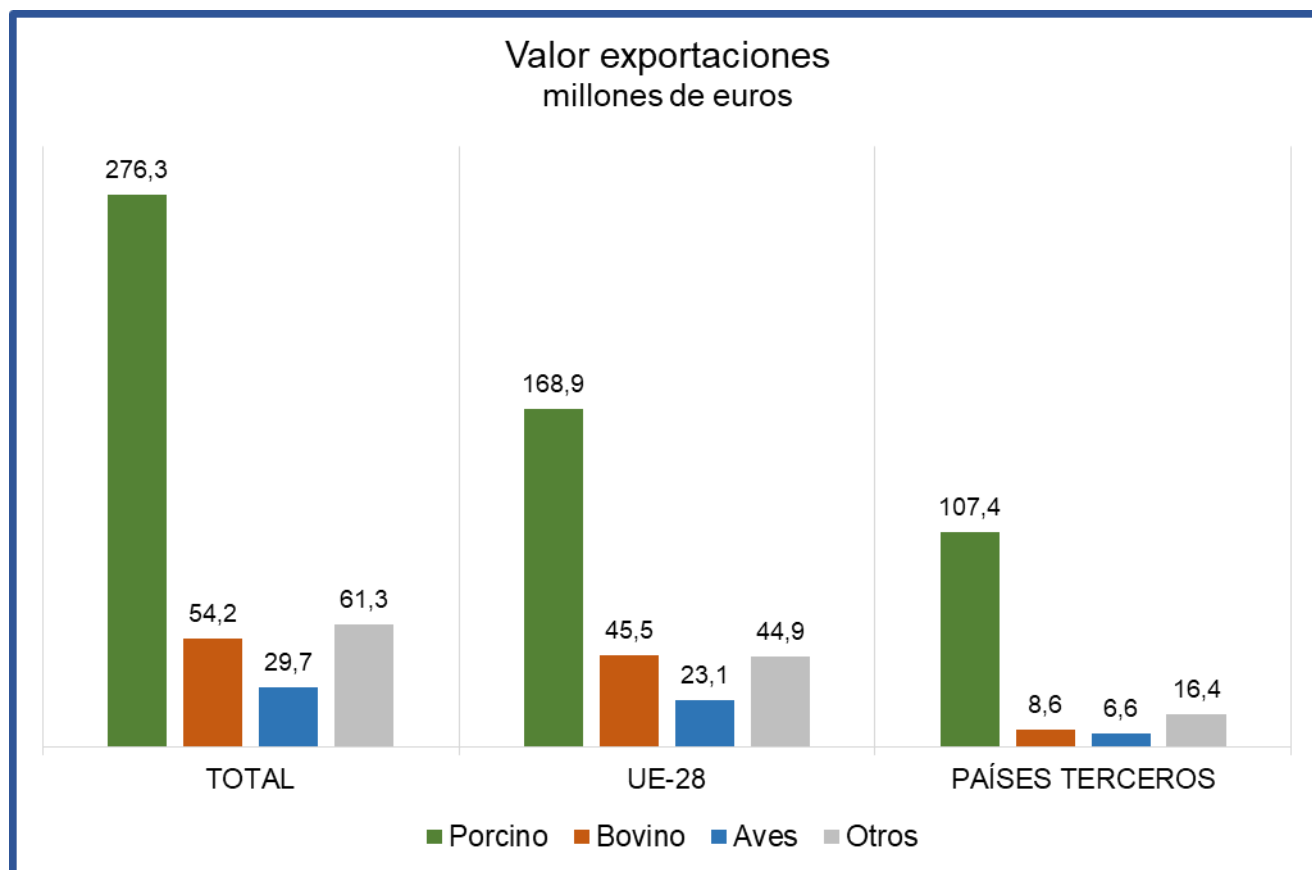
El subgrupo de **Carne y despojos de porcino** es el **mayoritario en exportaciones, ya que por sí solo supone el 66% de las mismas**. También es importante en importaciones, alcanzando el **13%** de las mismas. En la tabla adjunta se exponen los principales valores de este subgrupo en los meses de septiembre de 2016, 2017 y 2018. Como se puede observar en las exportaciones, ha habido una caída tanto en valor como en volumen y precios con respecto a 2016 y 2017. En las importaciones se repite el panorama con un descenso tanto en valor como en volumen y precios, estando por debajo de los alcanzados en septiembre de 2016 y 2017. En septiembre de 2016 es cuando se alcanzaron las mayores magnitudes, tanto en exportación como en importación. **Como viene siendo habitual, los precios de exportación son superiores a los precios de importación.**

Tabla 11.

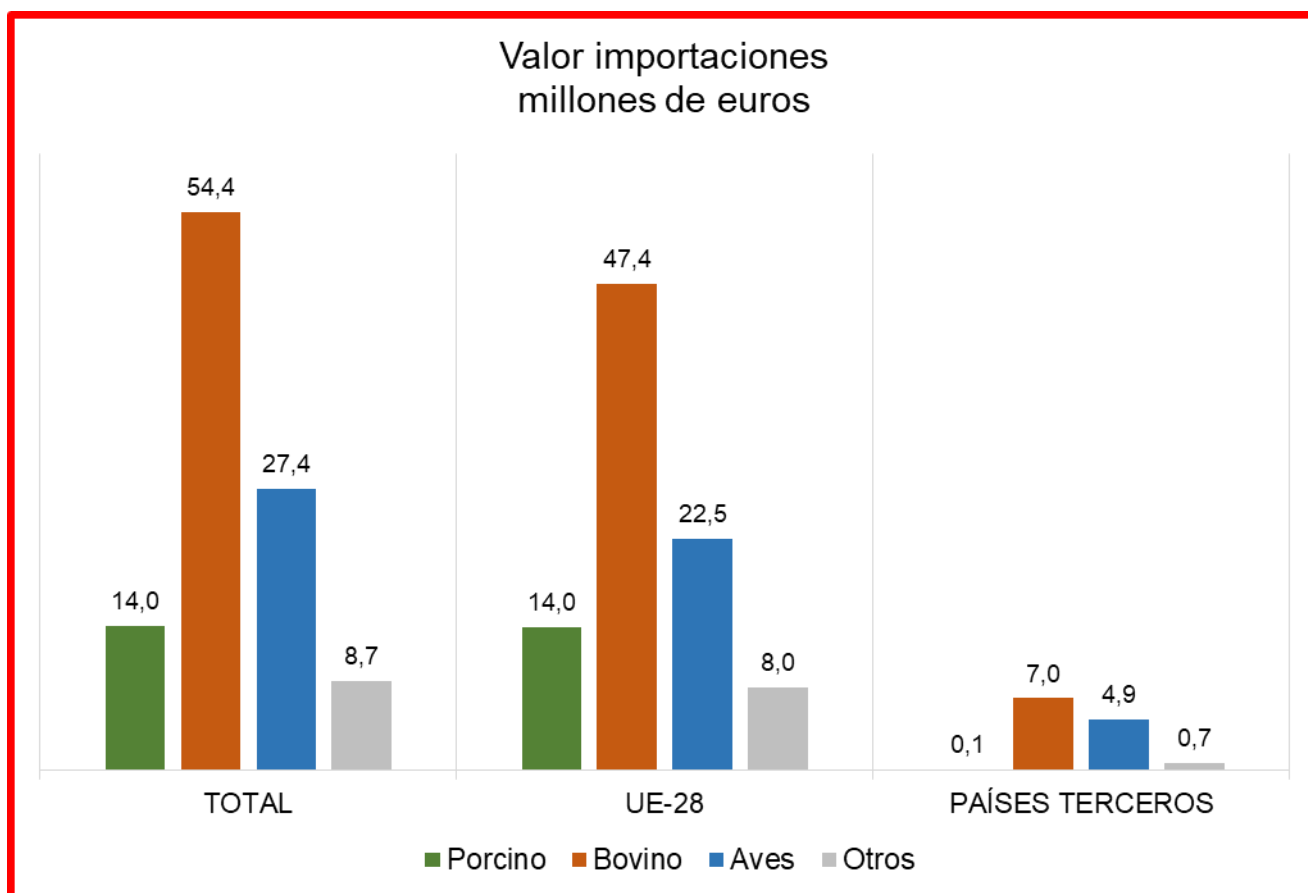
**Evolución del comercio exterior Subgrupo Carne de Bovino
(0201+0202+020610+020621+020622+020629)**
Septiembre de 2016, 2017 y 2018

Exportación	Septiembre 2016	Septiembre 2017	Septiembre 2018	Importación	Septiembre 2016	Septiembre 2017	Septiembre 2018
Valor (M€)	55,15	57,38	54,17	Valor (M€)	55,53	63,17	54,39
Volumen (t)	16.453	16.840	14.807	Volumen (t)	10.843	10.995	10.405
Precio €/kg	3,35	3,41	3,66	Precio €/kg	5,12	5,75	5,23

El subgrupo de **Carne de Bovino**, es el **mayoritario en importaciones**, ya que supone el **52%** de las mismas. Por el contrario, en exportaciones sólo representa el **13%**. A pesar de esta tendencia importadora, el saldo de este mes es ligeramente negativo con -0,23 M€. En la tabla adjunta se exponen los principales valores de este subgrupo en los meses de septiembre de 2016, 2017 y 2018, observándose que en las exportaciones fue en septiembre de 2017 cuando se alcanzaron los mayores valores y volúmenes. De igual modo se puede decir que para las importaciones fue también en septiembre de 2017 cuando se alcanzaron las mayores magnitudes. Con respecto a los precios, en el año 2018 aumentan los precios de exportación y desciende los de importación. **Los precios de importación son siempre superiores a los precios de exportación**, mientras que a su vez, **los volúmenes de exportación son siempre superiores a los volúmenes de importación**.

Tabla 12.

**Evolución del comercio exterior Subgrupo Carne de Aves de Corral
(0207+02109971+02109979)**
Septiembre de 2016, 2017 y 2018

Exportación	Septiembre 2016	Septiembre 2017	Septiembre 2018	Importación	Septiembre 2016	Septiembre 2017	Septiembre 2018
Valor (M€)	28,94	25,83	29,71	Valor (M€)	27,81	28,20	27,43
Volumen (t)	22.551	17.128	20.854	Volumen (t)	13.383	13.292	12.517
Precio €/kg	1,28	1,51	1,42	Precio €/kg	2,08	2,12	2,19

El subgrupo de **Carne de Aves de Corral** ha tenido históricamente una **ligera tendencia importadora**, sin embargo, en este mes de Septiembre se ha alcanzado un pequeño saldo positivo, que alcanza los 2,28 M€. **Las importaciones suponen el 26% de las totales**, mientras que las exportaciones sólo alcanzan a ser el **7%** del total del grupo. En la tabla adjunta se exponen los principales valores de este subgrupo en los meses de septiembre de 2016, 2017 y 2018. En el año 2018 el valor y el volumen de exportación se han incrementado con respecto a septiembre de 2017. Al contrario de lo que sucede en la importación, donde han disminuido el valor y el volumen. Como se observa, el precio de exportación más elevado se alcanzó en septiembre de 2017, mientras que ha sido en septiembre de 2018, cuando el precio de importación ha sido superior. **Los precios de importación son siempre superiores a los precios de exportación**, mientras que **los volúmenes de exportación**, como sucede con los otros subgrupos, **son siempre superiores a los volúmenes de importación**.

Pescados, moluscos y crustáceos (03)

El grupo **Pescados** tiene un carácter claramente importador y con tendencia a la estabilidad.

Gráfico 15.
Evolución del comercio exterior grupo Pescados, Moluscos y Crustáceos
Años 2016, 2017 y 2018. M€



Gráfico 16
Variación Interanual del Grupo Pescados, Moluscos y Crustáceos
Septiembre 2018

Pescados (03)		M€		Var. Sept. 2018/2017	t		€/kg	
		Septiembre 2018	(%) Sobre Total		Septiembre 2018	Var. Sept. 2018/2017	Septiembre 2018	Var. Sept. 2018/2017
EXP	Total	258,00		0,1%	79.530	2,4%	3,24	-2,2%
	UE-28	178,93	69	-9,4%	39.930	-18,8%	4,48	11,6%
	PPTT	79,07	31	31,0%	39.600	38,9%	2,00	-5,6%
IMP	Total	502,91		-7,2%	111.819	-14,1%	4,50	8,0%
	UE-28	142,85	28	-14,6%	35.754	-15,4%	4,00	0,9%
	PPTT	360,05	72	-3,9%	76.065	-13,5%	4,73	11,1%
Saldo		-244,91		13,8%	-32.290	38,5%		

Tabla 13.

Distribución del comercio exterior grupo Pescados, Moluscos y Crustáceos

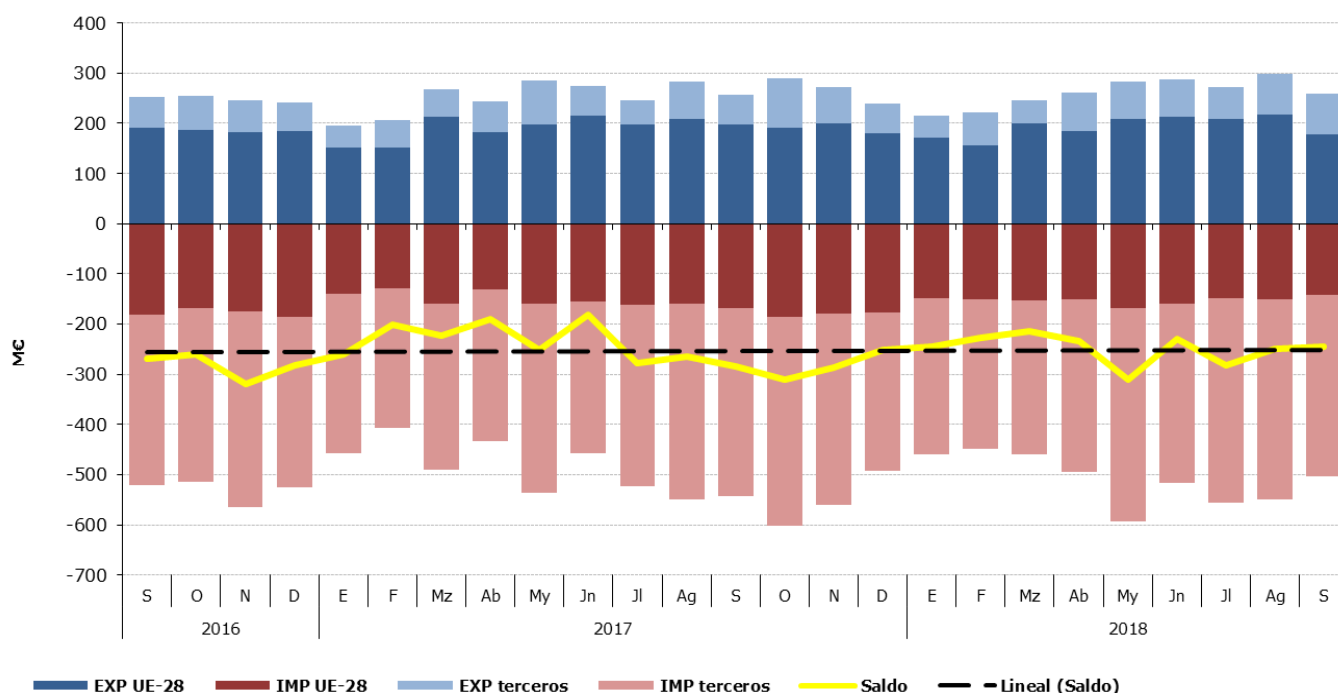
Total, UE y Países Terceros.

Septiembre de 2018.

	SEPTIEMBRE 2018	Exportaciones		Importaciones		Saldo (Exp-Imp)		Precio Medio (€/kg)	
		Valor Millones €	Peso toneladas	Valor Millones €	Peso toneladas	Valor Millones €	Peso toneladas	Exportado	Importado
TOTAL	PESCADOS	258,0	79.530	502,9	111.819	-244,9	-32.290	3,24	4,50
	Pescado congelado	74,5	44.712	44,7	19.386	29,8	25.326	1,67	2,30
	Filetes de pescado	26,8	4.363	67,1	15.963	-40,4	-11.600	6,14	4,21
	Crustáceos	31,7	4.323	121,4	18.286	-89,7	-13.964	7,34	6,64
	Moluscos	70,5	17.133	161,3	32.327	-90,8	-15.194	4,12	4,99
	Otros pescados	54,4	8.999	108,3	25.856	-53,9	-16.857	6,05	4,19
UE-28	PESCADOS	178,9	39.930	142,9	35.754	36,1	4.176	4,48	4,00
	Pescado congelado	25,4	9.988	11,0	5.250	14,4	4.738	2,54	2,10
	Filetes de pescado	25,3	4.038	14,5	2.646	10,8	1.392	6,27	5,48
	Crustáceos	27,6	3.381	20,9	2.695	6,7	685	8,17	7,77
	Moluscos	59,0	15.169	24,2	5.436	34,9	9.732	3,89	4,45
	Otros pescados	41,6	7.355	72,2	19.726	-30,6	-12.371	5,66	3,66
PAÍSES TERCEROS	PESCADOS	79,1	39.600	360,1	76.065	-281,0	-36.466	2,00	4,73
	Pescado congelado	49,1	34.724	33,7	14.136	15,5	20.588	1,41	2,38
	Filetes de pescado	1,5	325	52,7	13.317	-51,2	-12.992	4,53	3,95
	Crustáceos	4,1	942	100,5	15.591	-96,4	-14.649	4,36	6,44
	Moluscos	11,5	1.964	137,1	26.890	-125,6	-24.927	5,87	5,10
	Otros pescados	12,8	1.644	36,1	6.131	-23,3	-4.486	7,81	5,89

Gráfico 17.

Distribución de las exportaciones del Grupo Pescados por subgrupos

Septiembre de 2018



Gráfico 18.

Distribución de las importaciones del Grupo Pescados por subgrupos
Septiembre de 2018

Tabla 14.

Evolución del comercio exterior Subgrupo Moluscos (0307)

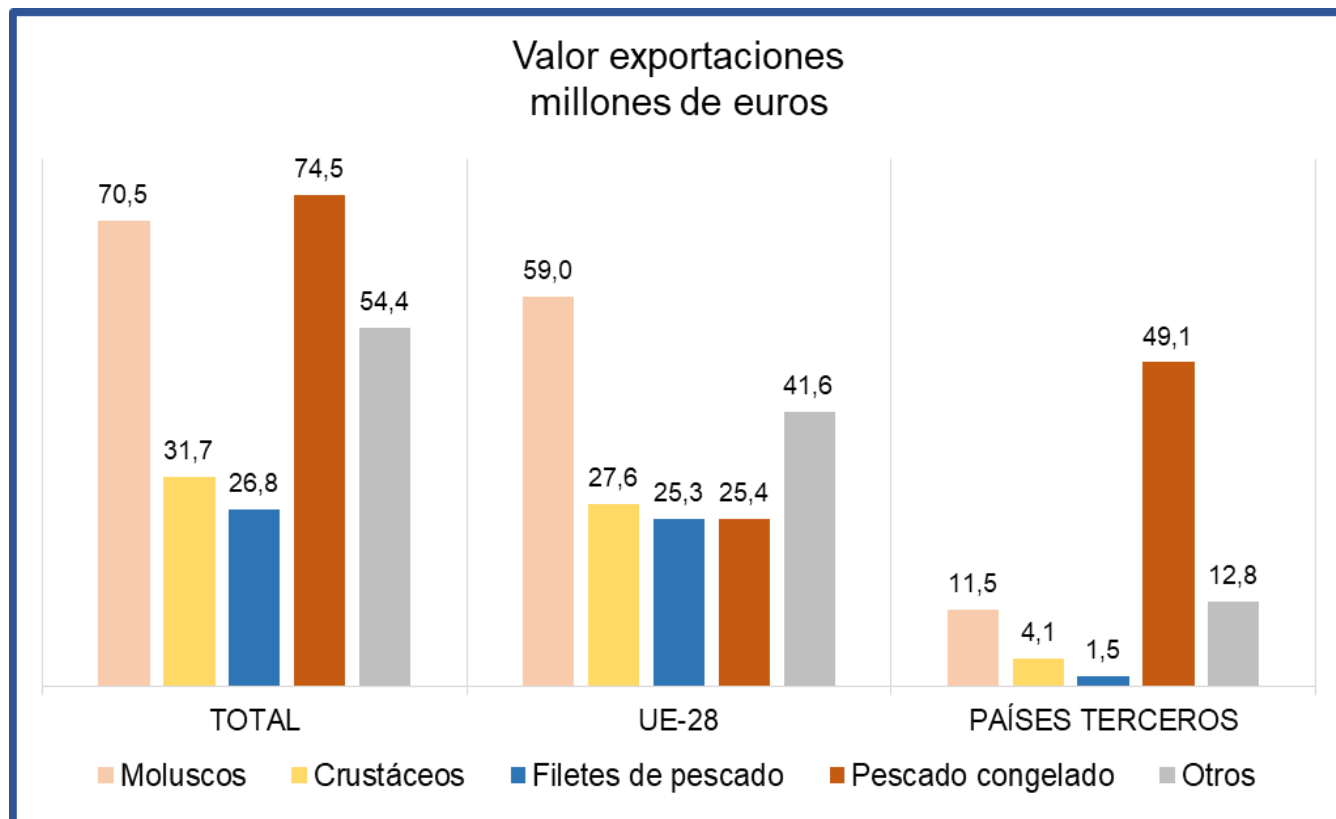
Septiembre de 2016, 2017 y 2018

Exportación	Septiembre 2016	Septiembre 2017	Septiembre 2018	Importación	Septiembre 2016	Septiembre 2017	Septiembre 2018
Valor (M€)	59,63	74,77	70,54	Valor (M€)	123,73	153,99	161,30
Volumen (t)	15.244	18.762	17.133	Volumen (t)	29.739	33.665	32.327
Precio €/kg	3,91	3,99	4,12	Precio €/kg	4,16	4,57	4,99

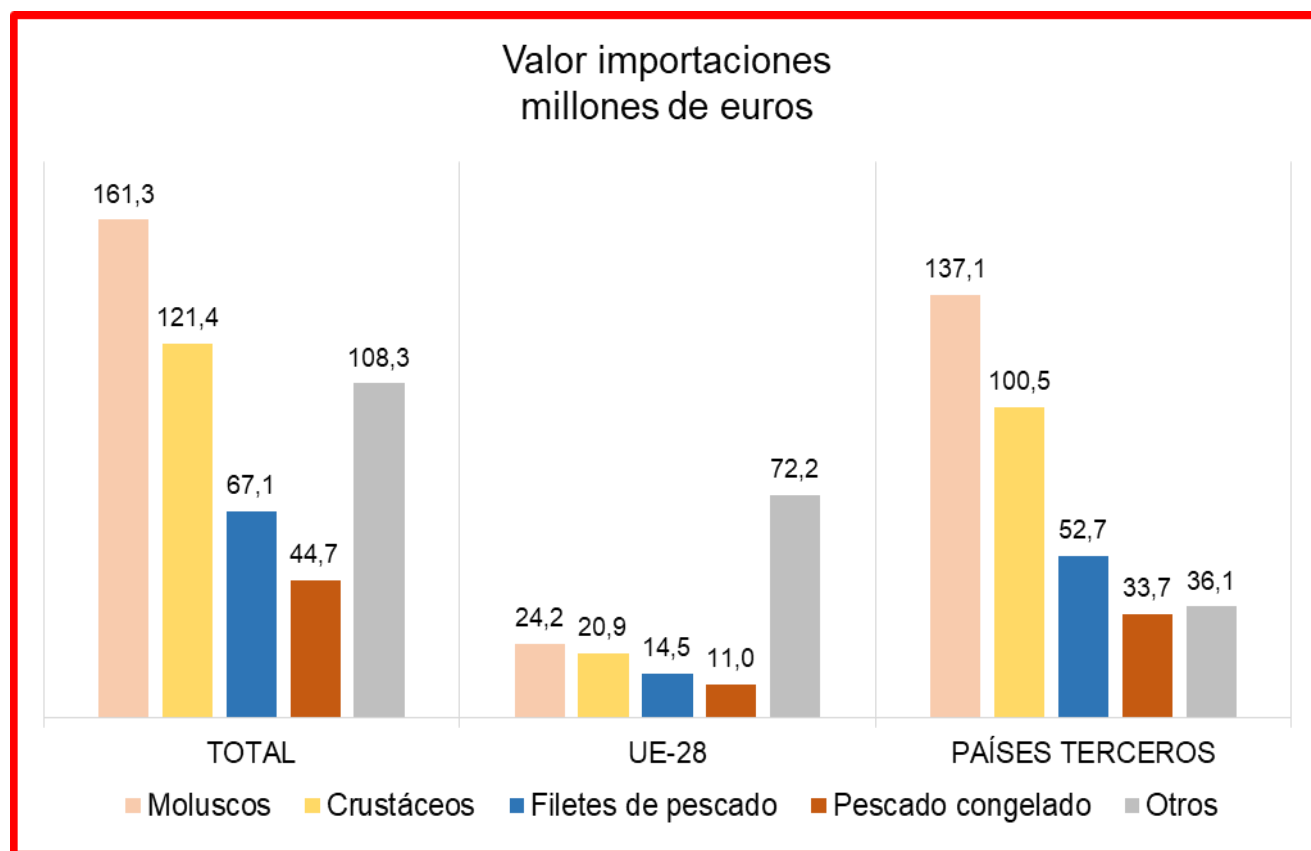
El subgrupo de **Moluscos** es **el más importante en el comercio exterior del grupo Pescados, ya que constituye por sí sólo, el 27% de las exportaciones y el 32% de las importaciones.** En la tabla adjunta se exponen los principales valores de este subgrupo en los meses de septiembre de 2016, 2017 y 2018. De su observación se deduce un aumento constante del valor de importación, mientras que en las exportaciones el mayor valor se alcanzó en septiembre de 2017. En el año 2017 es cuando los volúmenes fueron más elevados, ya que en septiembre de 2018 se ha producido un descenso que afecta tanto a exportaciones como a importaciones.

Los precios, tanto de exportación como de importación, no han cesado de aumentar y el precio de importación es siempre superior al precio de exportación.

Tabla 15.

Evolución del comercio exterior Subgrupo Crustáceos (0306)

Septiembre de 2016, 2017 y 2018

Exportación	Septiembre 2016	Septiembre 2017	Septiembre 2018	Importación	Septiembre 2016	Septiembre 2017	Septiembre 2018
Valor (M€)	36,94	35,04	31,73	Valor (M€)	141,71	142,88	121,43
Volumen (t)	4.871	4.811	4.323	Volumen (t)	20.869	21.466	18.286
Precio €/kg	7,58	7,28	7,34	Precio €/kg	6,79	6,66	6,64

El subgrupo **Crustáceos** es también una parte esencial del sector Pescados. Así **las importaciones suponen el 24% del total de las mismas**, mientras que en exportaciones representa el **12%**. En la tabla adjunta se observa que para las exportaciones fue en el año 2016 donde se alcanzaron los mayores valores y volúmenes. Sin embargo, para las importaciones, el valor y volumen más grande se alcanzaron en el año 2017. **Los precios de exportación son siempre superiores a los precios de importación** y los más elevados se consiguieron en el año 2016, tanto para las exportaciones como para las importaciones.

Tabla 16.

Evolución del comercio exterior Subgrupo Pescado Congelado (0303)

Septiembre de 2016, 2017 y 2018

Exportación	Septiembre 2016	Septiembre 2017	Septiembre 2018	Importación	Septiembre 2016	Septiembre 2017	Septiembre 2018
Valor (M€)	66,59	68,59	74,49	Valor (M€)	77,88	73,44	44,68
Volumen (t)	41.087	39.313	44.712	Volumen (t)	37.051	34.356	19.386
Precio €/kg	1,62	1,74	1,67	Precio €/kg	2,10	2,14	2,30

El subgrupo **Pescado Congelado** es **importante en exportaciones, ya que supone el 29%** de las mismas. En cambio, en importaciones sólo representa el **9%**. Como se puede observar en la tabla adjunta, donde se exponen los principales valores de este subgrupo en los meses de septiembre de 2016, 2017 y 2018, ha sido en el año 2018 donde se ha alcanzado en exportación, el mayor valor y volumen. Sin embargo, para la importación, fue en el año 2016 cuando se alcanzaron sus mayores magnitudes, bajando apreciablemente en el año actual. **Los precios de importación son superiores a los precios de exportación.**

Tabla 17.

Evolución del comercio exterior Subgrupo Filetes de Pescado (0304)

Septiembre de 2016, 2017 y 2018

Exportación	Septiembre 2016	Septiembre 2017	Septiembre 2018	Importación	Septiembre 2016	Septiembre 2017	Septiembre 2018
Valor (M€)	30,03	29,44	26,79	Valor (M€)	58,96	62,69	67,15
Volumen (t)	5.689	5.179	4.363	Volumen (t)	16.609	16.447	15.963
Precio €/kg	5,28	5,68	6,14	Precio €/kg	3,55	3,81	4,21

El subgrupo de **Filetes de Pescado** es el que **presenta una menor importancia relativa que los otros tres subgrupos**. Supone el **10%** de las exportaciones y el **13%** de las importaciones. En la tabla adjunta se exponen los principales valores de este subgrupo en los meses de Septiembre de 2016, 2017 y 2018, observándose que fue en el año 2016 cuando se alcanzaron los mayores valores y volúmenes en exportación, mientras que para importación, el mayor valor corresponde al año 2018, mientras que el mayor volumen aconteció en 2016. **Los precios de exportación son siempre superiores a los precios de importación**, mientras que los volúmenes de las importaciones son aproximadamente el triple de los correspondientes a la exportación.

Hortalizas y legumbres (07)

El grupo de **Hortalizas y Legumbres** tiene un carácter exportador y tendencia moderadamente decreciente.

Gráfico 19.
Evolución del comercio exterior grupo Hortalizas y Legumbres
Años 2016, 2017 y 2018. M€



Gráfico 20.
Variación Interanual del grupo Hortalizas y Legumbres
Septiembre 2018

Hortalizas y Legumbres (07)		M€			t		€/kg	
		Septiembre 2018	(%) Sobre Total	Var. Sept. 2018/2017	Septiembre 2018	Var. Sept. 2018/2017	Septiembre 2018	Var. Sept. 2018/2017
EXP	Total	245,24		11,2%	271.205	6,1%	0,90	4,8%
	UE-28	221,23	90	12,7%	246.798	6,2%	0,90	6,2%
	PPTT	24,01	10	-1,3%	24.407	5,7%	0,98	-6,7%
IMP	Total	79,16		-5,9%	134.127	-24,5%	0,59	24,7%
	UE-28	50,03	63	-9,9%	95.985	-38,4%	0,52	46,2%
	PPTT	29,13	37	2,0%	38.142	73,8%	0,76	-41,3%
Saldo		166,08		21,7%	137.077	76,0%		

Tabla 18.
Distribución del comercio exterior grupo Hortalizas y Legumbres
 Total, UE y Países Terceros.
 Septiembre de 2018

	SEPTIEMBRE 2018	Exportaciones		Importaciones		Comercio Total (Exp+Imp) Valor Millones €	Precio Medio (€/kg)	
		Valor Millones €	Peso toneladas	Valor Millones €	Peso toneladas		Exportado	Importado
TOTAL	HORTALIZAS Y LEGUMBRES	245,2	271.205	79,2	134.127	324,4	0,90	0,59
	Hortalizas congeladas	39,6	45.084	12,6	15.692	52,2	0,88	0,81
	Lechugas	16,6	13.126	4,4	3.398	21,0	1,26	1,30
	Cebollas	32,1	49.831	3,8	7.437	35,9	0,64	0,51
	Pimientos	38,6	29.873	1,0	1.154	39,7	1,29	0,89
	Tomates	33,0	29.552	10,6	11.464	43,6	1,12	0,93
	Pepinos y pepinillos	29,7	32.039	0,1	60	29,8	0,93	1,23
	Otros	55,6	71.701,1	46,6	94.922,6	102,2	0,78	0,49
UE-28	HORTALIZAS Y LEGUMBRES	221,2	246.798	50,0	95.985	271,3	0,90	0,52
	Hortalizas congeladas	33,3	37.680	10,9	14.503	44,2	0,88	0,75
	Lechugas	15,0	11.796	4,0	3.236	19,0	1,27	1,24
	Cebollas	25,0	41.392	3,2	6.214	28,1	0,60	0,51
	Pimientos	37,2	29.035	0,3	390	37,5	1,28	0,73
	Tomates	32,4	29.252	8,2	8.731	40,6	1,11	0,94
	Pepinos y pepinillos	27,1	30.315	0,1	47	27,1	0,89	1,42
	Otros	51,3	67.328,5	23,4	62.863,8	74,7	0,76	0,37
PAÍSES TERCEROS	HORTALIZAS Y LEGUMBRES	24,0	24.407	29,1	38.142	53,1	0,98	0,76
	Hortalizas congeladas	6,3	7.403	1,8	1.188	8,0	0,85	1,48
	Lechugas	1,6	1.330	0,4	162	2,1	1,23	2,56
	Cebollas	7,1	8.439	0,6	1.223	7,8	0,84	0,53
	Pimientos	1,4	838	0,7	764	2,2	1,71	0,97
	Tomates	0,6	300	2,4	2.734	3,0	1,95	0,89
	Pepinos y pepinillos	2,6	1.724	0,0	13	2,6	1,53	0,51
	Otros	4,3	4.372,5	23,1	32.058,7	27,5	0,99	0,72

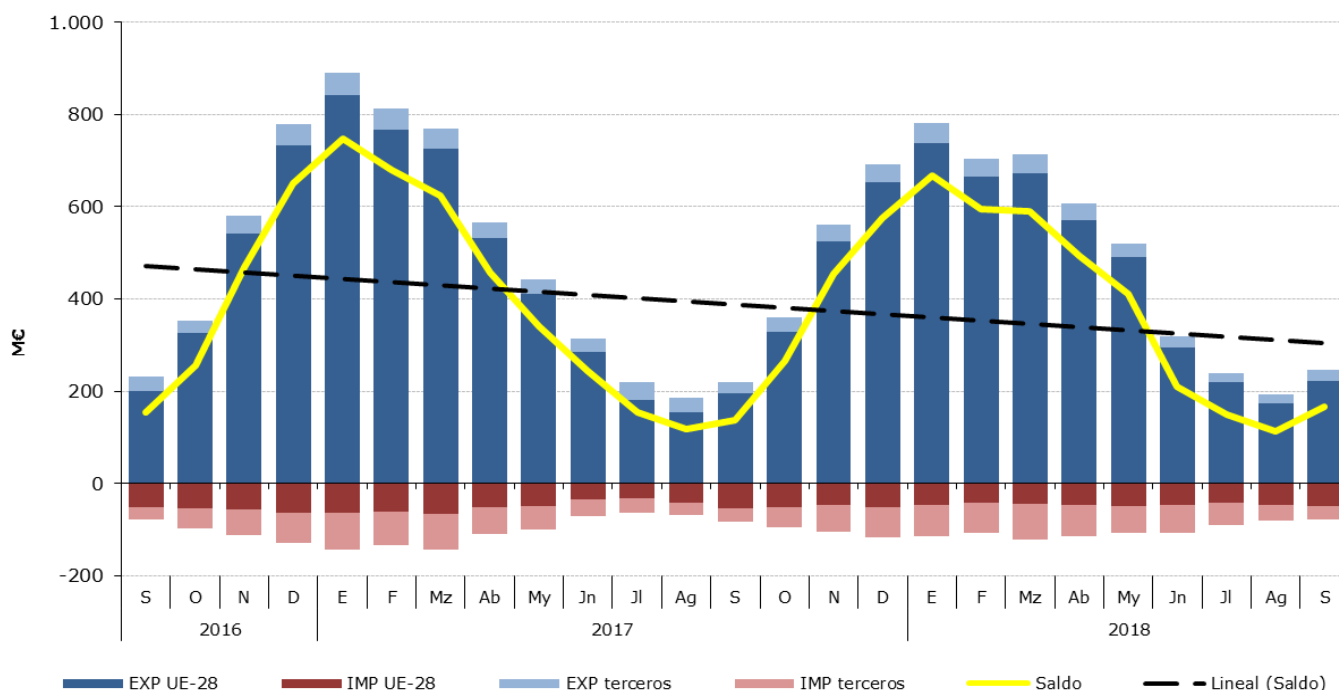
Gráfico 21.
Distribución de las exportaciones del Grupo Hortalizas por subgrupos
 Septiembre de 2018



Gráfico 22.

Distribución de las importaciones del Grupo Hortalizas por subgrupos

Septiembre de 2018

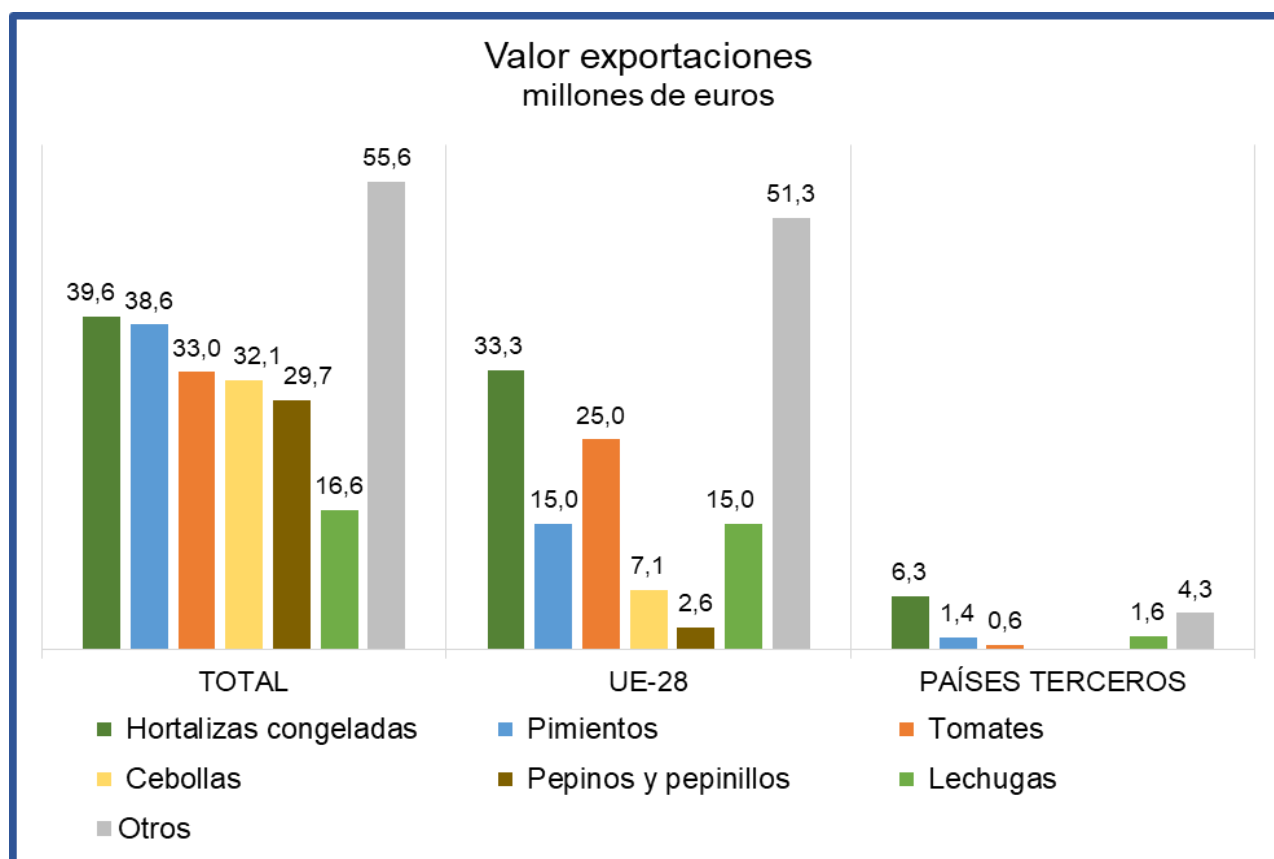
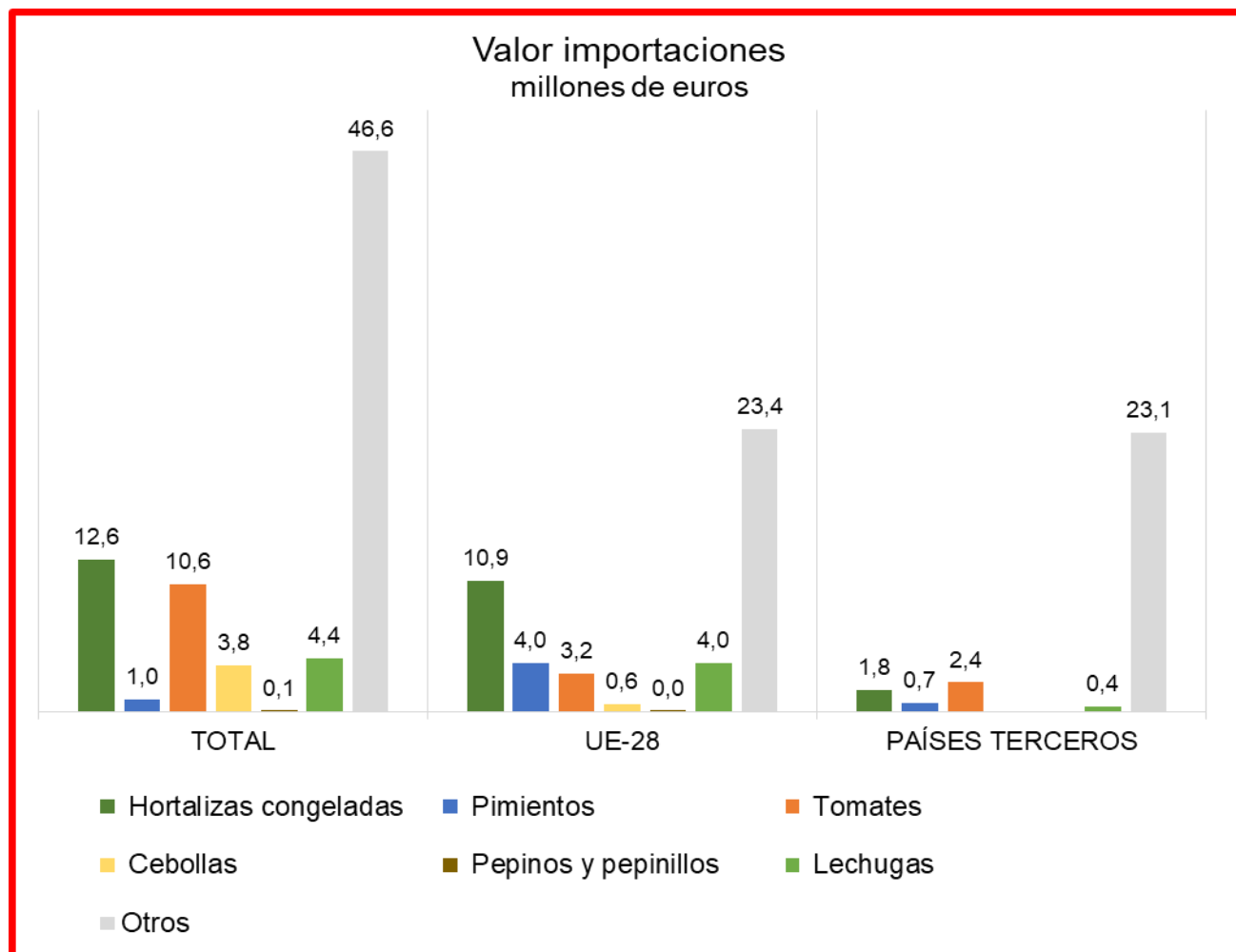

Los subgrupos elegidos mensualmente en este Grupo, caracterizado por su elevada estacionalidad, son los que presentan en cada mes un mayor Comercio Total (exportaciones + Importaciones).

Tabla 19.

Evolución del comercio exterior Subgrupo Hortalizas Congeladas (0710)

Septiembre de 2016, 2017 y 2018

Exportación	Septiembre 2016	Septiembre 2017	Septiembre 2018	Importación	Septiembre 2016	Septiembre 2017	Septiembre 2018
Valor (M€)	34,83	33,85	39,57	Valor (M€)	13,63	13,51	12,64
Volumen (t)	40.307	39.377	45.084	Volumen (t)	21.626	17.052	15.692
Precio €/kg	0,86	0,86	0,88	Precio €/kg	0,63	0,79	0,81

El subgrupo **Hortalizas Congeladas** representa por si sola **en este mes de Septiembre de 2018, el 16% de las exportaciones** y también **un 16% de las importaciones, con lo que se ha convertido en el más importante en el comercio exterior del grupo Hortalizas**. Aun así, existe la exportación supera a la importación por un factor de al menos dos veces, tanto en valor como en volumen. Según se observa la tabla adjunta, se ve que fue en el año 2018 donde las exportaciones han alcanzado los mayores valores (39,57 M€) y volúmenes (45.084 t). Para la importación el mayor valor (13,63 M€) y volumen (21.626 t) ha sido en 2016. **Los precios de exportación son siempre superiores a los precios de importación.**

Tabla 20.

Evolución del comercio exterior Subgrupo Tomates (0702)

Septiembre de 2016, 2017 y 2018

Exportación	Septiembre 2016	Septiembre 2017	Septiembre 2018	Importación	Septiembre 2016	Septiembre 2017	Septiembre 2018
Valor (M€)	32,34	28,92	33,01	Valor (M€)	14,46	14,55	10,62
Volumen (t)	27.957	24.874	29.552	Volumen (t)	18.977	50.272	11.464
Precio €/kg	1,16	1,16	1,12	Precio €/kg	0,76	0,29	0,93

El subgrupo **Tomates** es **de gran importancia en exportaciones**, llegando a **alcanzar el 13% de las mismas. También en importaciones es importante**, llegando a ser en este mes el **13% del total**. Al observar en la tabla adjunta, se infiere que existe una diferencia en valor, entre la exportación y la importación, siendo la primera más del doble que la segunda.

Ha sido en septiembre de 2018 cuando se ha alcanzado tanto el mayor valor de exportación (33,01 M€), así como el mayor volumen (29.552 t). A su vez, en importación, fue en septiembre de 2017 cuando se alcanzó el mayor valor (14,55 M€) y el mayor volumen (50.272 t).

Los precios de exportación presentan una gran estabilidad, mientras que los precios de importación pueden presentar grandes variaciones (de 0,29 €/kg en septiembre de 2017 a 0,93 €/kg en septiembre de 2018), aun así **los precios de exportación son siempre superiores a los precios de importación**.

Tabla 21.

Evolución del comercio exterior Subgrupo Pimientos (070960)

Septiembre de 2016, 2017 y 2018

Exportación	Septiembre 2016	Septiembre 2017	Septiembre 2018	Importación	Septiembre 2016	Septiembre 2017	Septiembre 2018
Valor (M€)	34,87	30,40	38,65	Valor (M€)	0,69	1,36	1,02
Volumen (t)	29.665	24.443	29.873	Volumen (t)	574	1.444	1.154
Precio €/kg	1,18	1,24	1,29	Precio €/kg	1,21	0,94	0,89

El subgrupo de **Pimientos** ha supuesto en este mes el **16%** de las exportaciones, mientras que en importaciones sólo llega al **1%**. La desproporción entre las mismas es considerable, así la exportación supera a la importación por un factor superior a veintidós veces en valor y de dieciséis veces en volumen.

Si observamos en la tabla superior, se observa que **los precios de exportación son siempre superiores a los precios de importación** y que el precio de exportación en 2018 ha aumentado con respecto al año 2017, mientras que el precio de importación se ha depreciado levemente.

Ha sido en el año 2018 cuando se ha alcanzado el mayor valor de exportación (38,65 M€) y también el mayor volumen (29.873 t). Para la importación los mayores valores y volúmenes han sido en el año 2017 con 1,36 M€ y 1.444 t.

Tabla 22.

Evolución del comercio exterior Subgrupo Cebollas (0703)

Septiembre de 2016, 2017 y 2018

Exportación	Septiembre 2016	Septiembre 2017	Septiembre 2018	Importación	Septiembre 2016	Septiembre 2017	Septiembre 2018
Valor (M€)	49,41	36,38	32,09	Valor (M€)	4,14	3,24	3,82
Volumen (t)	52.079	46.382	49.831	Volumen (t)	5.225	5.412	7.437
Precio €/kg	0,95	0,78	0,64	Precio €/kg	0,79	0,60	0,51

El subgrupo **Cebollas** en el mes de septiembre de 2018 **ha supuesto el 13% de las exportaciones y solo el 5% de las importaciones**. En septiembre de 2016, para las exportaciones se obtuvo el mayor valor (49,41 M€) y el mayor volumen con 52.079 t. En importaciones los mejores resultados fueron en septiembre 2016 para el valor (4,14 M€) y en septiembre 2018 para el volumen (7.437 t). **Los precios de exportación son superiores a los precios de importación. Los precios en 2018 han disminuido con respecto al año 2017.**

Tabla 23.

Evolución del comercio exterior Subgrupo Pepinos (0710)

Septiembre de 2016, 2017 y 2018

Exportación	Septiembre 2016	Septiembre 2017	Septiembre 2018	Importación	Septiembre 2016	Septiembre 2017	Septiembre 2018
Valor (M€)	20,45	18,15	29,70	Valor (M€)	0,03	0,14	0,07
Volumen (t)	32.911	30.992	32.039	Volumen (t)	43	147	60
Precio €/kg	0,62	0,59	0,93	Precio €/kg	0,63	0,98	1,23

El subgrupo **Pepinos** tiene una fuerte vocación exportadora ya que representa **el 12% de las exportaciones y es totalmente inapreciable en las importaciones**. El valor de las exportaciones presenta grandes variaciones interanuales, siendo en el año 2018 cuando se alcanzan los mayores valores con 29,70 M€. Para el volumen de las exportaciones, el mejor año fue 2016 con 32.911 t. Los precios también presentan grandes variaciones y el más elevado se alcanzó en septiembre de 2018, con 0,93 €/kg.

Tabla 24.

Evolución del comercio exterior Subgrupo Lechugas (0705)

Septiembre de 2016, 2017 y 2018

Exportación	Septiembre 2016	Septiembre 2017	Septiembre 2018	Importación	Septiembre 2016	Septiembre 2017	Septiembre 2018
Valor (M€)	14,51	15,53	16,60	Valor (M€)	2,79	3,33	4,43
Volumen (t)	14.261	16.624	13.126	Volumen (t)	2.821	2.257	3.398
Precio €/kg	1,02	0,93	1,26	Precio €/kg	0,99	1,48	1,30

El subgrupo **Lechugas** en el mes de septiembre de 2018 **ha significado el 7% de las exportaciones y el 6% de las importaciones**. En la tabla superior se exponen los principales valores de este subgrupo en los meses de septiembre de 2016, 2017 y 2018. Para las exportaciones, en septiembre de 2018 se ha obtenido el mayor valor (16,60 M€), mientras que el mayor volumen se consiguió en septiembre de 2017 con 16.624 t. En importaciones los mejores resultados fueron en septiembre 2018 tanto para el valor (4,43 M€) como para el volumen (3.398 t). Los precios no siguen una tendencia definida existiendo una gran variación de acuerdo a las condiciones de cada año.

Frutas (08)

El grupo **Frutas** tiene un carácter netamente exportador con tendencia estable.

Gráfico 23.
Evolución del comercio exterior grupo Frutas
Años 2016, 2017 y 2018. M€



Gráfico 24.
Variación Interanual del grupo Frutas
Septiembre 2018

Frutas (08)		M€			t		€/kg	
		Septiembre 2018	(%) Sobre Total	Var. Sept. 2018/2017	Septiembre 2018	Var. Sept. 2018/2017	Septiembre 2018	Var. Sept. 2018/2017
EXP	Total	436,86		-6,6%	369.234	-17,4%	1,18	13,0%
	UE-28	392,58	90	-6,8%	342.494	-16,7%	1,15	11,9%
	PPTT	44,27	10	-5,5%	26.740	-24,8%	1,66	25,7%
IMP	Total	234,70		4,9%	188.430	-3,0%	1,25	8,1%
	UE-28	54,33	23	-16,8%	68.563	-18,8%	0,79	2,4%
	PPTT	180,37	77	13,8%	119.867	9,2%	1,50	4,2%
Saldo		202,15		-17,2%	180.803	-28,4%		

Tabla 25.
Distribución del comercio exterior grupo Frutas
 Total, UE y Países Terceros.
 Septiembre de 2018

SEPTIEMBRE 2018		Exportaciones		Importaciones		Comercio Total	Precio Medio (€/kg)	
		Valor Millones €	Peso toneladas	Valor Millones €	Peso toneladas	Valor Millones €	Exportado	Importado
TOTAL	FRUTAS	436,9	369.234	234,7	188.430	671,6	1,18	1,25
	Frutas de hueso	112,7	118.864	0,5	1.409	113,2	0,95	0,36
	Melones y Sandías	30,4	73.081	2,1	1.769	32,5	0,42	1,16
	Cítricos	61,6	48.959	59,6	65.805	121,2	1,26	0,91
	Frutos secos	68,1	11.325	76,5	15.849	144,6	6,01	4,83
	Aguacates	12,0	4.786	24,8	14.167	36,8	2,52	1,75
	Uvas	66,0	33.450	1,3	9.602	67,3	1,97	0,13
	Otros	86,0	78.770,1	70,0	79.828,4	156,0	1,09	0,88
UE-28	FRUTAS	392,6	342.494	54,3	68.563	446,9	1,15	0,79
	Frutas de hueso	102,3	111.233	0,5	1.405	102,8	0,92	0,36
	Melones y Sandías	30,0	72.432	0,2	452	30,2	0,41	0,54
	Cítricos	60,3	47.997	20,7	23.989	81,0	1,26	0,86
	Frutos secos	58,7	10.021	8,5	1.787	67,3	5,86	4,77
	Aguacates	11,4	3.947	1,6	717	13,1	2,90	2,26
	Uvas	56,8	29.709	1,2	9.518	58,0	1,91	0,12
	Otros	73,0	67.153,4	21,6	30.694,9	94,5	1,09	0,70
PAÍSES TERCEROS	FRUTAS	44,3	26.740	180,4	119.867	224,6	1,66	1,50
	Frutas de hueso	10,4	7.630	0,0	5	10,4	1,36	1,95
	Melones y Sandías	0,4	649	1,8	1.317	2,3	0,69	1,38
	Cítricos	1,3	961	38,9	41.816	40,2	1,34	0,93
	Frutos secos	9,3	1.303	68,0	14.062	77,3	7,16	4,83
	Aguacates	0,6	839	23,2	13.450	23,8	0,72	1,72
	Uvas	9,2	3.741	0,1	84	9,3	2,45	1,19
	Otros	13,0	11.616,7	48,4	49.133,6	61,5	1,12	0,99

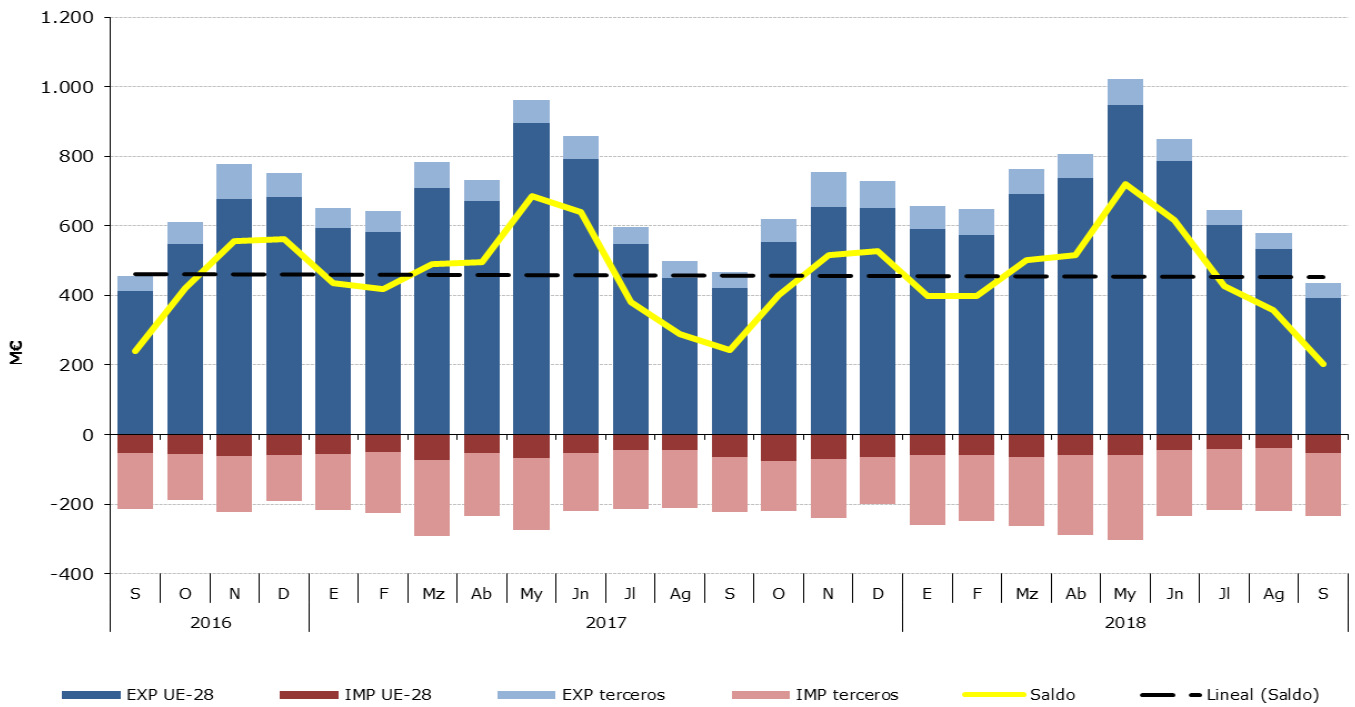
Gráfico 25.
Distribución de las exportaciones del Grupo Frutas por subgrupos
 Septiembre de 2018



Gráfico 26.

Distribución de las importaciones del Grupo Frutas por subgrupos

Septiembre de 2018

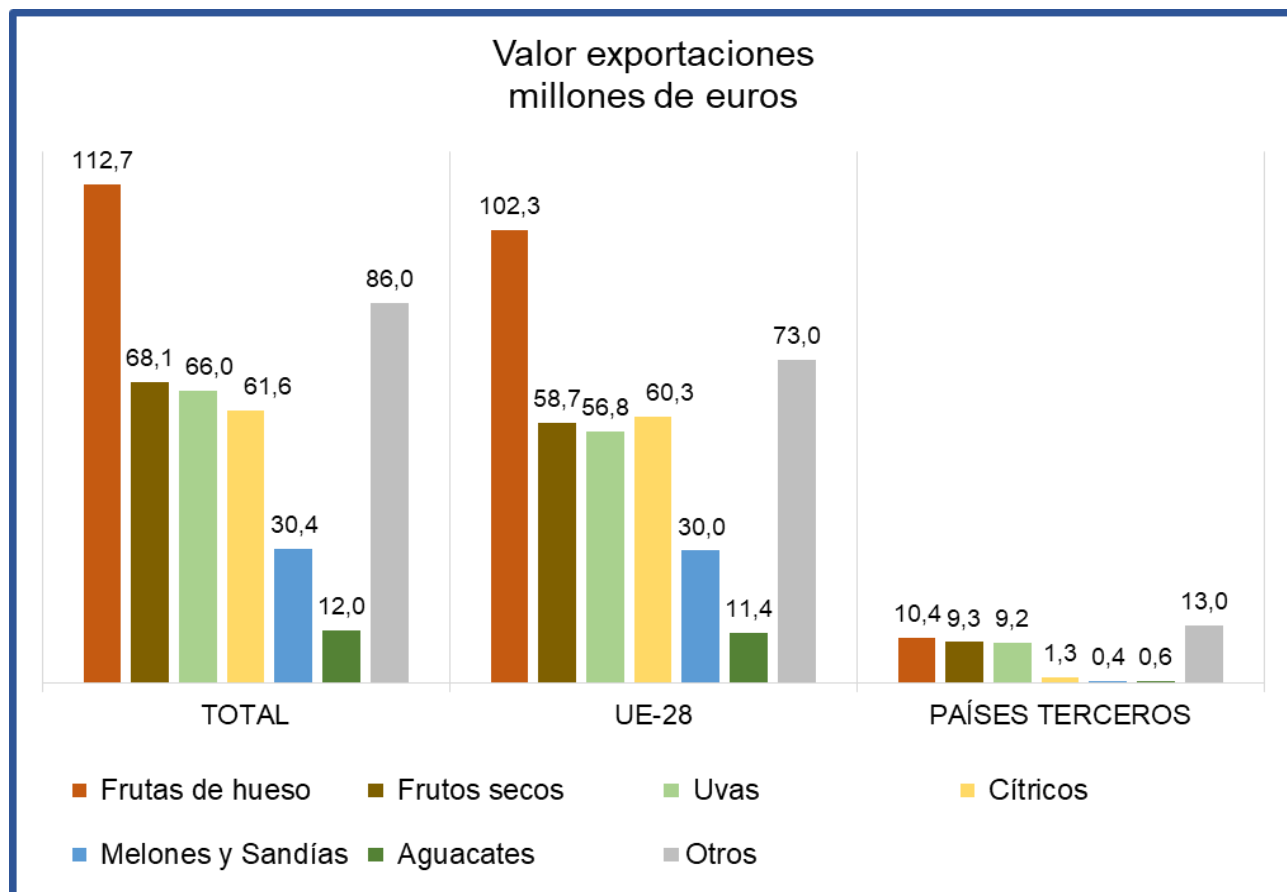
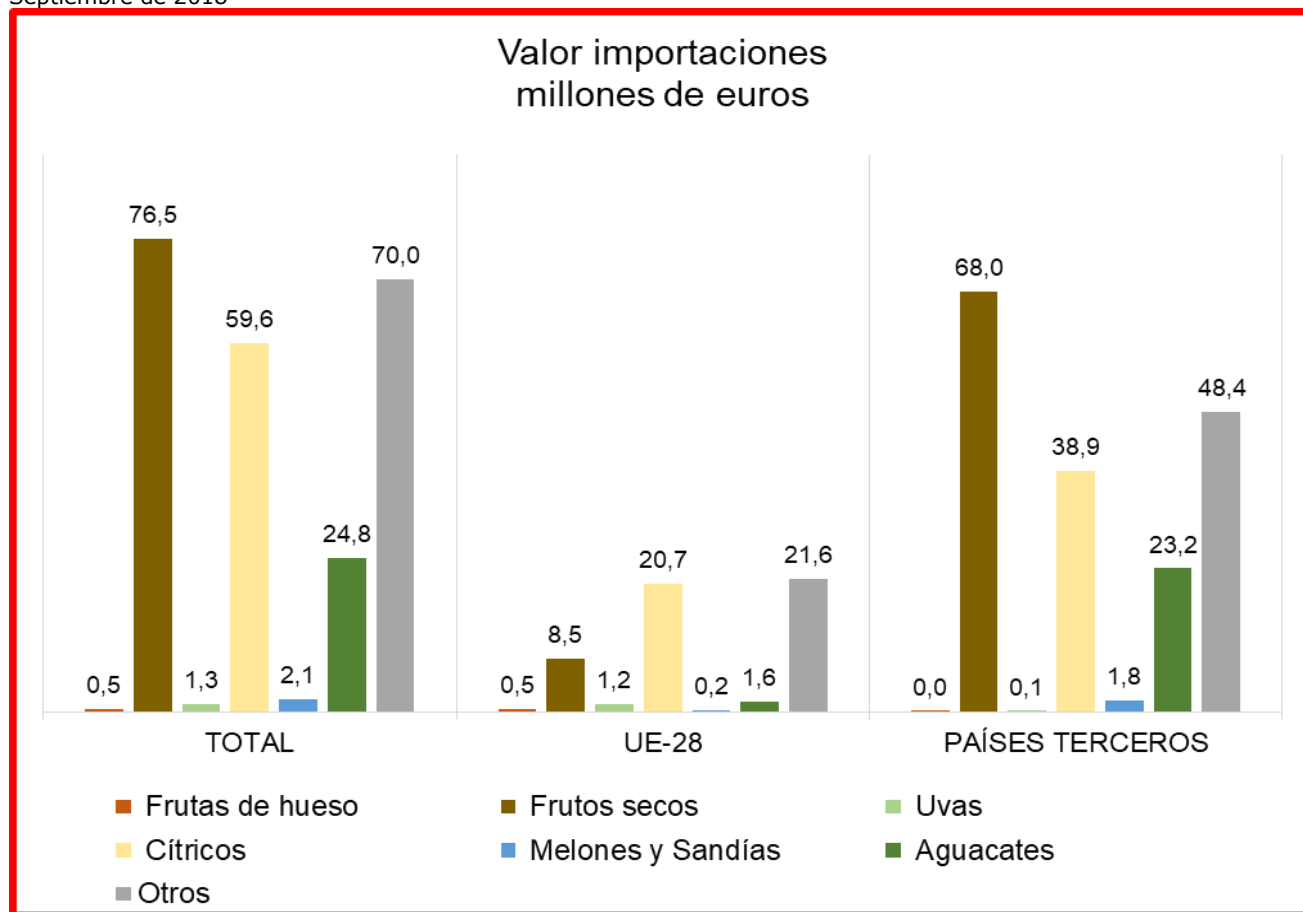

Los subgrupos elegidos mensualmente en este Grupo, caracterizado por su elevada estacionalidad, son los que presentan en cada mes un mayor Comercio Total (exportaciones + Importaciones).

Tabla 26.

Evolución del comercio exterior Subgrupo Frutos Secos (0801+0802)

Septiembre de 2016, 2017 y 2018

Exportación	Septiembre 2016	Septiembre 2017	Septiembre 2018	Importación	Septiembre 2016	Septiembre 2017	Septiembre 2018
Valor (M€)	63,47	65,80	68,07	Valor (M€)	69,37	70,16	76,50
Volumen (t)	9.877	10.977	11.325	Volumen (t)	14.191	15.132	15.849
Precio €/kg	6,43	5,99	6,01	Precio €/kg	4,89	4,64	4,83

Se puede afirmar que el subgrupo de **Frutas Secos** ha sido en Septiembre 2018, el **subgrupo dominante en las importaciones**, ya que ha llegado a suponer el **33%** de las mismas. Las exportaciones en este mes son también importante, ya que alcanzan el 16% del total del grupo Frutas. En la tabla adjunta se exponen los principales valores de este subgrupo en los meses de Septiembre de 2016, 2017 y 2018, y se observa que para las exportaciones, ha sido en el año 2018 donde se alcanzaron los mayores valores (68,07 M€) y volúmenes (11.325 t). También ha sido 2018, para las importaciones, el año con mayores valores (76,50 €) y volúmenes (15.849 t).

Los precios de exportación son siempre superiores a los de importación y es en septiembre de 2016 donde se alcanzaron los mayores precios de exportación de la serie estudiada (6,43 €/kg).

Tabla 27.

Evolución del comercio exterior Subgrupo Cítricos (0805)

Septiembre de 2016, 2017 y 2018

Exportación	Septiembre 2016	Septiembre 2017	Septiembre 2018	Importación	Septiembre 2016	Septiembre 2017	Septiembre 2018
Valor (M€)	67,28	78,05	61,62	Valor (M€)	56,44	56,58	59,56
Volumen (t)	53.657	70.661	48.959	Volumen (t)	58.867	67.914	65.805
Precio €/kg	1,25	1,10	1,26	Precio €/kg	0,96	0,83	0,91

Septiembre es un mes de transición para el subgrupo de Cítricos, ya que es cuando su producción empieza con la campaña otoñal, después del descanso estival. A pesar de ello, este subgrupo tiene una importancia incuestionable, **en exportaciones alcanza el 14% del total y en importaciones es el tercer grupo en importancia al suponer el 25% de las mismas**. En la tabla adjunta se exponen los principales valores de este subgrupo en los meses de Septiembre de 2016, 2017 y 2018, observándose que para las exportaciones ha sido en el año 2017 donde se han alcanzado los mayores valores (78,05 M€) y volúmenes (70.661 t). En las importaciones ha sido en 2018 donde se alcanza el mayor valor (59,56 M€), mientras que es en 2017 cuando el volumen (67.914 t) es superior.

Los precios tienen cierta variabilidad, tendiendo a la baja en los precios de importación. Los precios de exportación son también volátiles, sin embargo hay que resaltar que los **precios de exportación son siempre superiores a los precios de importación**.

Tabla 28.

Evolución del comercio exterior Subgrupo Frutas de Hueso (0809)

Septiembre de 2016, 2017 y 2018

Exportación	Septiembre 2016	Septiembre 2017	Septiembre 2018	Importación	Septiembre 2016	Septiembre 2017	Septiembre 2018
Valor (M€)	129,06	116,76	112,71	Valor (M€)	0,74	0,59	0,51
Volumen (t)	157.267	157.653	118.864	Volumen (t)	1.913	2.893	1.409
Precio €/kg	0,82	0,74	0,95	Precio €/kg	0,39	0,20	0,36

El subgrupo de **Frutas de Hueso** en este mes de Septiembre un **subgrupo importante en exportaciones**, ya que supone el **26%** de las mismas. En importaciones la cifra alcanzada no llega al 1%. Según se observa en la tabla superior, donde se exponen los principales valores de este subgrupo en los meses de septiembre de 2016, 2017 y 2018, se concluye que fue en el septiembre de 2016 donde se alcanzó en exportación, el mayor valor (129,06 M€), mientras que en volumen fue en septiembre de 2017 (157.653 t). En importaciones fue también en el septiembre de 2016, cuando se alcanzó el mayor valor (0,74 M€) y en septiembre de 2017, el mayor volumen (2.893 t).

Los precios tienen una cierta variabilidad, **pero los precios de exportación son siempre superiores a los precios de importación**.

Tabla 29.

Evolución del comercio exterior Subgrupo Uvas de Mesa (0806)

Septiembre de 2016, 2017 y 2018

Exportación	Septiembre 2016	Septiembre 2017	Septiembre 2018	Importación	Septiembre 2016	Septiembre 2017	Septiembre 2018
Valor (M€)	55,12	61,99	66,12	Valor (M€)	3,30	3,88	3,47
Volumen (t)	31.127	32.116	33.520	Volumen (t)	2.030	9.633	10.775
Precio €/kg	1,77	1,93	1,97	Precio €/kg	1,62	0,40	0,32

El subgrupo de **Uvas de Mesa** representa el **15% de las exportaciones del Grupo**, mientras que para la importación sólo alcanza el 1% de la total del Grupo. En exportaciones parece clara una ligera tendencia al alza, tanto para valores como para volúmenes. **Los precios de la exportación son siempre superiores a los precios de importación en este mes.** En la tabla superior, se exponen las principales cifras de valor y volumen de este subgrupo en los meses de septiembre de 2016, 2017 y 2018.

Tabla 30.

Evolución del comercio exterior Subgrupo Aguacates (080440)

Septiembre de 2016, 2017 y 2018

Exportación	Septiembre 2016	Septiembre 2017	Septiembre 2018	Importación	Septiembre 2016	Septiembre 2017	Septiembre 2018
Valor (M€)	14,32	15,08	12,05	Valor (M€)	15,84	16,48	24,78
Volumen (t)	4.567	4.784	4.786	Volumen (t)	7.210	6.841	14.167
Precio €/kg	3,14	3,15	2,52	Precio €/kg	2,20	2,41	1,75

El subgrupo de **Aguacate** representa el **11% de las importaciones y el 3%** de las exportaciones. En la tabla adjunta se exponen los principales valores de este subgrupo en los meses de Septiembre de 2016, 2017 y 2018, observándose que para las importaciones ha sido en el año 2018 donde se ha alcanzado el mayor valor (24,78 M€) y volumen (14.167 t). Para las exportaciones el mayor valor fue en 2017 con 15,08 M€ y el mayor volumen prácticamente se ha repetido en 2017 y 2108. **Los precios de exportación son siempre superiores a los precios de importación en este mes.**

Tabla 31.

Evolución del comercio exterior Subgrupo Melones y Sandías (0807)

Septiembre de 2016, 2017 y 2018

Exportación	Septiembre 2016	Septiembre 2017	Septiembre 2018	Importación	Septiembre 2016	Septiembre 2017	Septiembre 2018
Valor (M€)	39,26	32,73	30,42	Valor (M€)	2,75	2,11	2,06
Volumen (t)	78.216	70.787	73.081	Volumen (t)	2.872	2.270	1.769
Precio €/kg	0,50	0,46	0,42	Precio €/kg	0,96	0,93	1,16

El subgrupo de **Melones y Sandías** ha representado en el mes de septiembre de 2018 el **7% de las exportaciones totales de este grupo. La importación ha supuesto sólo el 1%, del total del Grupo.** Según se observa en la tabla superior, donde se exponen los principales valores de este subgrupo en los meses de Septiembre de 2016, 2017 y 2018; se concluye que en la exportación fue en el año 2016 donde se han alcanzado los mayores valores (39,26 M€) y volúmenes (78.216 t). Los precios tienen una cierta variabilidad, **pero los precios de exportación son siempre inferiores a los precios de importación.**

Cereales (10)

El grupo **Cereales** mantiene un carácter importador y con tendencia creciente a pesar de las grandes diferencias observadas en los valores de importación.

Gráfico 27.
Evolución del comercio exterior grupo Cereales
Años 2016, 2017 y 2018. M€



Gráfico 28.
Variación Interanual del grupo Cereales
Septiembre 2018

Cereales (10)		M€		t		€/kg		
		Septiembre 2018	(%) Sobre Total	Var. Sept. 2018/2017	Septiembre 2018	Var. Sept. 2018/2017	Septiembre 2018	Var. Sept. 2018/2017
EXP	Total	30,88		16,0%	97.988	37,6%	0,32	-15,7%
	UE-28	22,58	73	16,2%	69.948	38,7%	0,32	-16,2%
	PPTT	8,30	27	15,5%	28.041	34,9%	0,30	-14,4%
IMP	Total	247,19		-7,7%	1.357.829	-13,1%	0,18	6,2%
	UE-28	136,34	55	-34,8%	705.065	-41,6%	0,19	11,7%
	PPTT	110,85	45	88,3%	652.763	83,6%	0,17	2,5%
Saldo		-216,31		10,3%	-1.259.840	15,5%		

Tabla 32.
Distribución del comercio exterior grupo Cereales
 Total, UE y Países Terceros.
 Septiembre de 2018

	SEPTIEMBRE 2018	Exportaciones		Importaciones		Saldo (Exp-Imp)		Precio Medio (€/kg)	
		Valor Millones €	Peso toneladas	Valor Millones €	Peso toneladas	Valor Millones €	Peso toneladas	Exportado	Importado
TOTAL	CEREALES	30,9	97.988	247,2	1.357.829	-216,3	-1.259.840	0,32	0,18
	Trigo	11,3	41.244	104,1	546.133	-92,9	-504.890	0,27	0,19
	Cebada	1,6	8.346	1,2	7.211	0,4	1.136	0,19	0,17
	Maíz	3,0	11.374	113,7	681.591	-110,8	-670.217	0,26	0,17
	Arroz	10,5	18.019	7,4	13.522	3,0	4.497	0,58	0,55
	Otros	4,6	19.006	20,6	109.372	-16,0	-90.367	0,24	0,19
UE-28	CEREALES	22,6	69.948	136,3	705.065	-113,8	-635.118	0,32	0,19
	Trigo	5,3	16.027	98,5	518.702	-93,2	-502.675	0,33	0,19
	Cebada	1,5	8.206	1,2	7.211	0,3	995	0,18	0,17
	Maíz	2,6	10.638	29,6	156.534	-27,0	-145.896	0,25	0,19
	Arroz	8,8	16.326	2,1	2.687	6,7	13.639	0,54	0,78
	Otros	4,4	18.750	4,9	19.931	-0,5	-1.181	0,23	0,25
PAÍSES TERCEROS	CEREALES	8,3	28.041	110,8	652.763	-102,6	-624.723	0,30	0,17
	Trigo	6,0	25.217	5,6	27.432	0,3	-2.215	0,24	0,21
	Cebada	0,1	140	0,0	0	0,1	140	0,68	17,31
	Maíz	0,3	735	84,1	525.056	-83,8	-524.321	0,47	0,16
	Arroz	1,6	1.693	5,3	10.834	-3,7	-9.141	0,97	0,49
	Otros	0,2	255	15,7	89.441	-15,5	-89.186	0,89	0,18

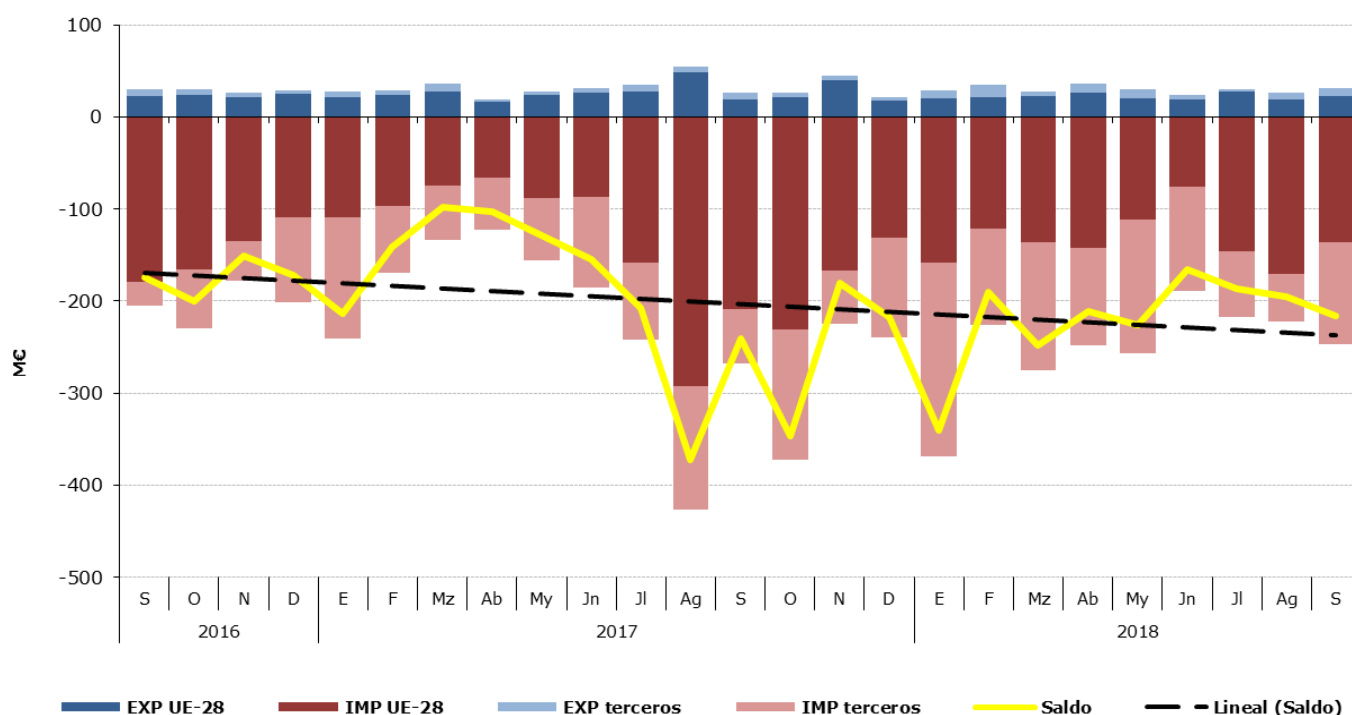
Gráfico 29.
Distribución de las exportaciones del Grupo Cereales por subgrupos
 Septiembre de 2018



Gráfico 30.

Distribución de las importaciones del Grupo Cereales por subgrupos
 Septiembre de 2018

Tabla 33.

Evolución del comercio exterior Subgrupo Trigo (1001)

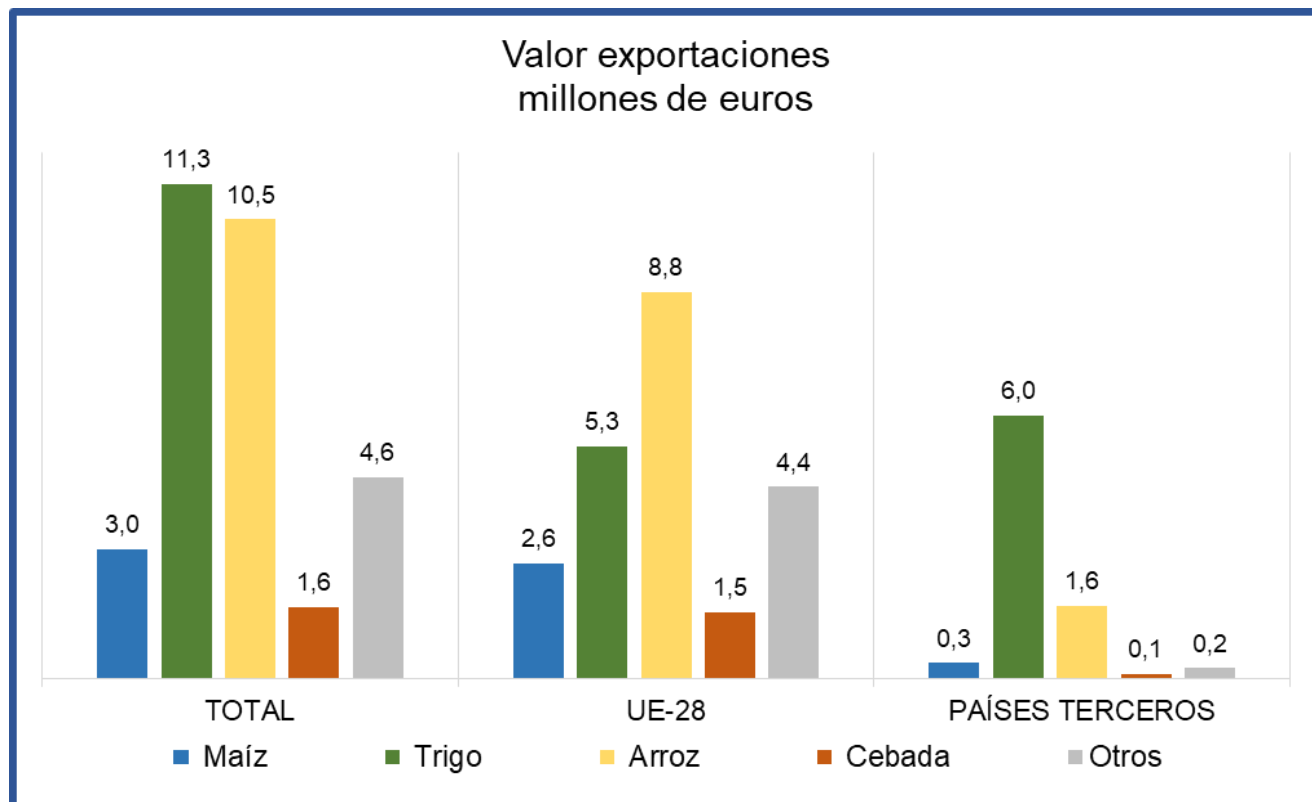
Septiembre de 2016, 2017 y 2018

Exportación	Septiembre 2016	Septiembre 2017	Septiembre 2018	Importación	Septiembre 2016	Septiembre 2017	Septiembre 2018
Valor (M€)	5,65	7,83	11,26	Valor (M€)	133,70	158,13	104,15
Volumen (t)	20.265	25.703	41.244	Volumen (t)	820.673	929.087	546.133
Precio €/kg	0,28	0,30	0,27	Precio €/kg	0,16	0,17	0,19

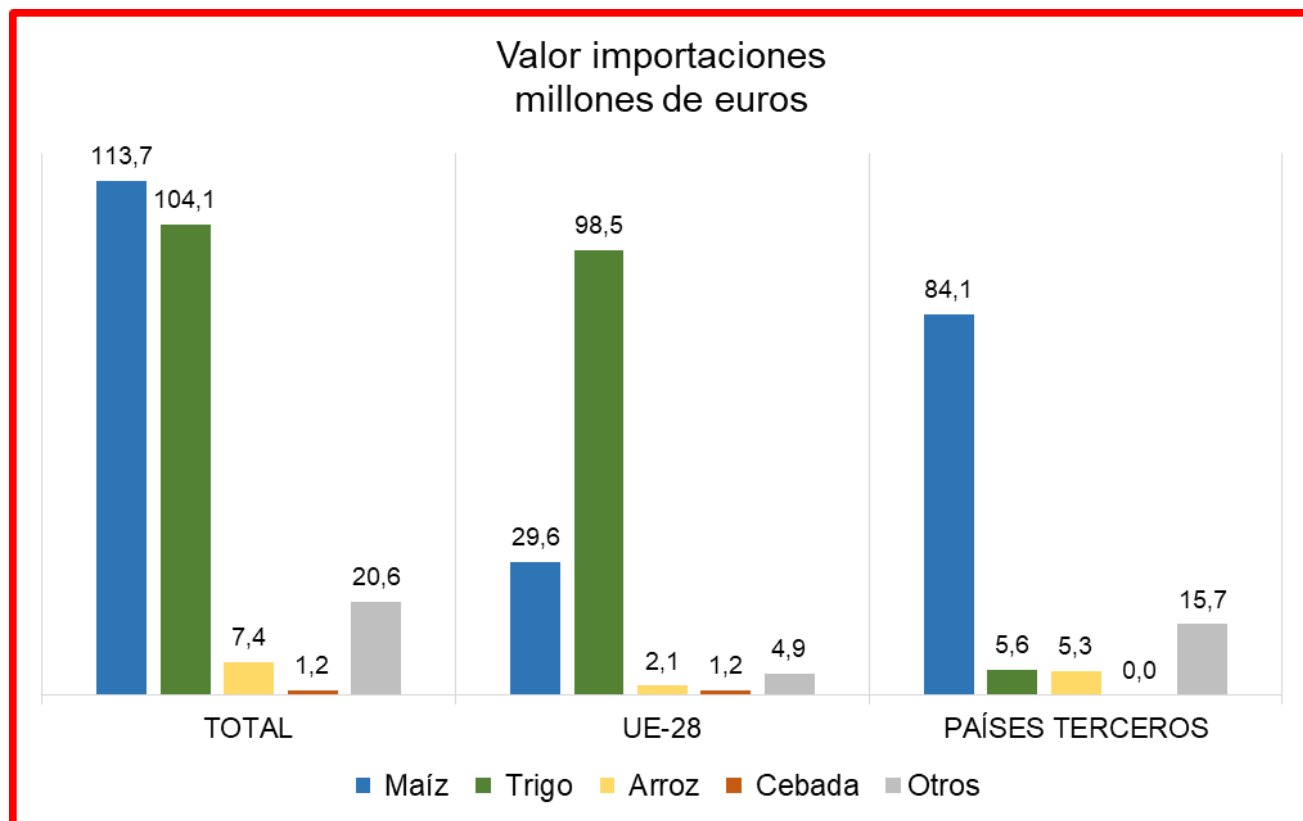
El **Trigo**, es un subgrupo muy importador, si bien existen grandes diferencias mensuales debido a las circunstancias cambiantes del mercado. En septiembre de 2018 las importaciones de trigo **representan el 42% de las totales del grupo** y eso que han descendido un -34,1% en valor y un -41,2% en volumen con respecto a septiembre de 2017. La exportación, aun suponiendo una cantidad muy pequeña en comparación con las importaciones, tiene importancia, ya que supone actualmente el **36%** del total. En el año 2018 y siguiendo un comportamiento tradicional, **los precios de exportación vuelen a ser superiores a los precios de importación**. A pesar de las enormes variaciones en el comercio de este producto, parece que se consolida un aumento de la exportación, así en septiembre 2018, es donde ésta ha sido mayor en valor y volumen con 11,26 M€ y 41.244 t, mientras que en importación fue en septiembre de 2017 donde se alcanzaron las magnitudes más grandes con 158,13 M€ y 929.087 t. Los precios de importación siguiendo la tendencia de los mercados internacionales presentan una gran estabilidad.

Tabla 34.

Evolución del comercio exterior Subgrupo Maíz (1005)

Septiembre de 2016, 2017 y 2018

Exportación	Septiembre 2016	Septiembre 2017	Septiembre 2018	Importación	Septiembre 2016	Septiembre 2017	Septiembre 2018
Valor (M€)	3,83	2,64	2,95	Valor (M€)	38,82	71,87	113,74
Volumen (t)	6.201	8.084	11.374	Volumen (t)	200.493	425.062	681.591
Precio €/kg	0,62	0,33	0,26	Precio €/kg	0,19	0,17	0,17

El subgrupo del **Maíz** ha supuesto en este mes de septiembre, **el 46% de las importaciones**, asimismo representa el **10%** de las exportaciones del grupo. Como se ha comentado al hablar del Grupo en general, es de destacar que **los precios de exportación son siempre superiores a los precios de importación**. En la tabla superior, donde se exponen las principales cifras de valor y volumen de este subgrupo en los meses de septiembre de 2016, 2017 y 2018, el año más importante en exportaciones ha sido 2018, en volumen (11.374 t), mientras que en valor ha sido 2016 (3,83 M€). Para las importaciones, ha sido 2018 el año más importante, tanto en valor (113,74 M€) como en volumen (681.591 t). La relación en valor, de las importaciones frente a exportaciones es, en los tres años estudiados, siempre superior a diez veces.

Tabla 35.

Evolución del comercio exterior Subgrupo Arroz (1006)

Septiembre de 2016, 2017 y 2018

Exportación	Septiembre 2016	Septiembre 2017	Septiembre 2018	Importación	Septiembre 2016	Septiembre 2017	Septiembre 2018
Valor (M€)	12,04	13,06	10,46	Valor (M€)	4,94	5,39	7,44
Volumen (t)	19.777	24.639	18.019	Volumen (t)	9.624	8.804	13.522
Precio €/kg	0,61	0,53	0,58	Precio €/kg	0,51	0,61	0,55

El subgrupo del **Arroz** sigue manteniéndose como el **único del Grupo con un saldo positivo, así en Septiembre 2018 tiene un saldo positivo que alcanza los 3,02 M€,** si bien con respecto al año 2017 ha caído en un -60,6%, ya que el saldo en este mes fue 7,67 M€. Las exportaciones representan un porcentaje muy apreciable de las correspondientes al grupo Cereales (34%). La importación supone el 3% de las totales. **Los precios de exportación e importación presentan tendencias mixtas**, sin mostrar grandes diferencias.

Tabla 36.

Evolución del comercio exterior Subgrupo Cebada (1003)

Septiembre de 2016, 2017 y 2018

Exportación	Septiembre 2016	Septiembre 2017	Septiembre 2018	Importación	Septiembre 2016	Septiembre 2017	Septiembre 2018
Valor (M€)	4,16	1,04	1,61	Valor (M€)	9,30	18,38	1,24
Volumen (t)	12.334	2.956	8.346	Volumen (t)	62.524	118.673	7.211
Precio €/kg	0,34	0,35	0,19	Precio €/kg	0,15	0,15	0,17

El subgrupo de la **Cebada** es el que **presenta un comercio menos desarrollado**, ya que las exportaciones solo suponen el **5%** de las exportaciones totales. Las importaciones son inapreciables, sobre todo a partir de la bajada producida a partir de julio de 2018. Siguiendo con la característica general del Grupo, **los precios de la exportación son siempre superiores a los precios de importación**. Estos presentan en este último año, una situación de gran estabilidad alrededor de 0,17 - 0,19 €/kg.

Semillas oleaginosas (12)

El grupo **Semillas Oleaginosas** tiene un carácter importador con tendencia ligeramente decreciente.

Gráfico 31.
Evolución del comercio exterior grupo Semillas Oleaginosas
Años 2016, 2017 y 2018. M€



Gráfico 32.
Variación Interanual del grupo Semillas Oleaginosas
Septiembre 2018

Semillas Oleaginosas (12)		M€			t		€/kg	
		Septiembre 2018	(%) Sobre Total	Var. Sept. 2018/2017	Septiembre 2018	Var. Sept. 2018/2017	Septiembre 2018	Var. Sept. 2018/2017
EXP	Total	52,81		42,2%	189.617	68,3%	0,28	-15,5%
	UE-28	21,56	41	20,8%	52.567	68,7%	0,41	-28,4%
	PPTT	31,25	59	62,0%	137.050	68,2%	0,23	-3,7%
IMP	Total	109,94		-11,6%	208.521	-12,3%	0,53	0,8%
	UE-28	46,33	42	-24,9%	69.152	-27,7%	0,67	3,7%
	PPTT	63,61	58	1,6%	139.370	-1,9%	0,46	3,6%
Saldo		-57,12		34,5%	-18.905	84,9%		

Tabla 37.
Distribución del comercio exterior grupo Semillas Oleaginosas
 Total, UE y Países Terceros.
 Septiembre de 2018

SEPTIEMBRE 2018		Exportaciones		Importaciones		Saldo (Exp-Imp)		Precio Medio (€/kg)	
		Valor Millones €	Peso toneladas	Valor Millones €	Peso toneladas	Valor Millones €	Peso toneladas	Exportado	Importado
TOTAL	SEMILLAS OLEAGINOSAS	52,8	189.617	109,9	208.521	-57,1	-18.905	0,28	0,53
	Habas de Soja	0,3	647	43,4	131.382	-43,1	-130.735	0,41	0,33
	Semillas de Girasol	1,6	840	18,3	46.215	-16,6	-45.375	1,94	0,40
	Forrajes	28,4	147.715	0,4	1.790	27,9	145.926	0,19	0,24
	Otros	22,5	40.415	47,8	29.136	-25,3	11.279	0,56	1,64
UE-28	SEMILLAS OLEAGINOSAS	21,6	52.567	46,3	69.152	-24,8	-16.585	0,41	0,67
	Habas de Soja	0,3	647	2,0	4.588	-1,7	-3.941	0,41	0,43
	Semillas de Girasol	1,6	791	14,4	43.248	-12,8	-42.457	2,00	0,33
	Forrajes	4,0	23.780	0,4	1.726	3,6	22.054	0,17	0,22
	Otros	15,7	27.349	29,6	19.589	-13,9	7.760	0,57	1,51
PAÍSES TERCEROS	SEMILLAS OLEAGINOSAS	31,2	137.050	63,6	139.370	-32,4	-2.320	0,23	0,46
	Habas de Soja	0,0	0	41,4	126.794	-41,4	-126.794	2,56	0,33
	Semillas de Girasol	0,0	49	3,9	2.966	-3,8	-2.918	1,00	1,30
	Forrajes	24,4	123.935	0,1	63	24,3	123.872	0,20	0,84
	Otros	6,8	13.066	18,3	9.546	-11,4	3.520	0,52	1,92

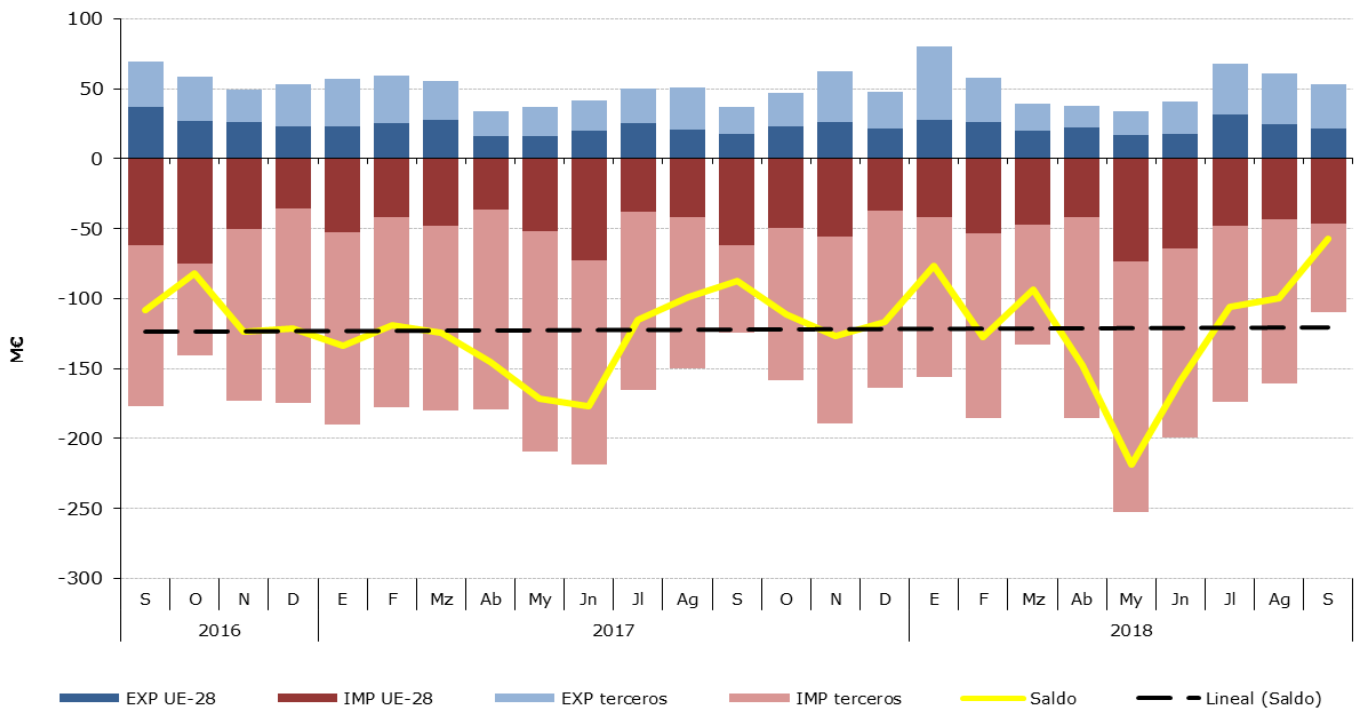
Gráfico 33.
Distribución de las exportaciones del Grupo Semillas por subgrupos
 Septiembre de 2018



Gráfico 34.

Distribución de las importaciones del Grupo Semillas por subgrupos
Septiembre de 2018

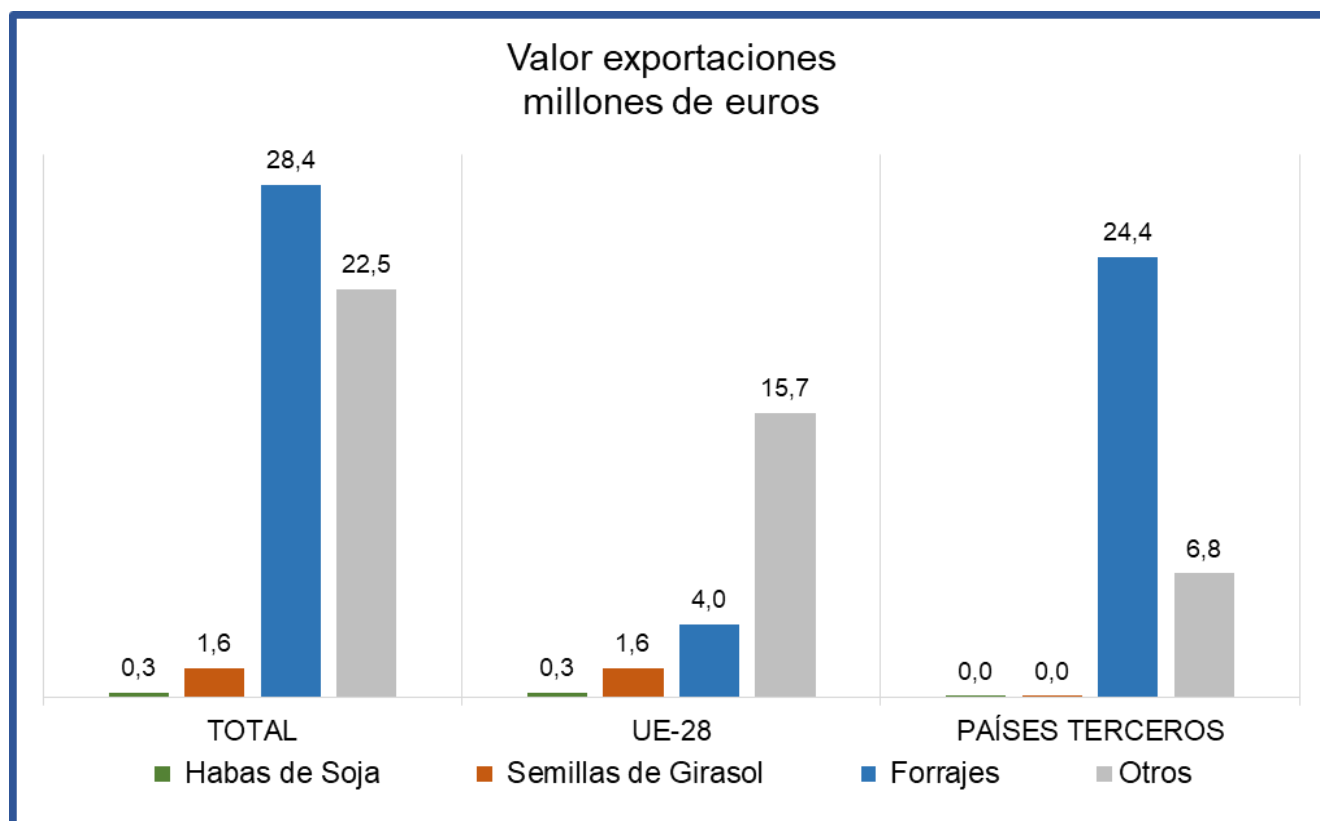

Tabla 38.

Evolución del comercio exterior Subgrupo Habas de Soja (1201)
Septiembre de 2016, 2017 y 2018

Exportación	Septiembre 2016	Septiembre 2017	Septiembre 2018	Importación	Septiembre 2016	Septiembre 2017	Septiembre 2018
Valor (M€)	0,68	0,56	0,27	Valor (M€)	91,03	44,27	43,39
Volumen (t)	1.843	2.098	647	Volumen (t)	232.786	131.546	131.382
Precio €/kg	0,37	0,27	0,41	Precio €/kg	0,39	0,34	0,33

El subgrupo **Habas de Soja**, es el **principal en las importaciones en este Grupo, ya que ha representado en septiembre de 2018, el 39% del valor del total de las mismas**. Las exportaciones son residuales. En la tabla adjunta se exponen los principales valores de este subgrupo en los meses de septiembre de 2016, 2017 y 2018. Como se puede observar, en este mes de septiembre 2018 se observa con respecto a septiembre 2017, que se ha producido un estancamiento en el volumen de importación, ya que las magnitudes son casi idénticas. Los valores son asimismo muy parecidos, lo que provoca que la variación del precio (de 0,34 €/kg a 0,33 €/kg) sea casi inapreciable. Los datos de la exportación no se deben tener en cuenta debido a su carácter residual.

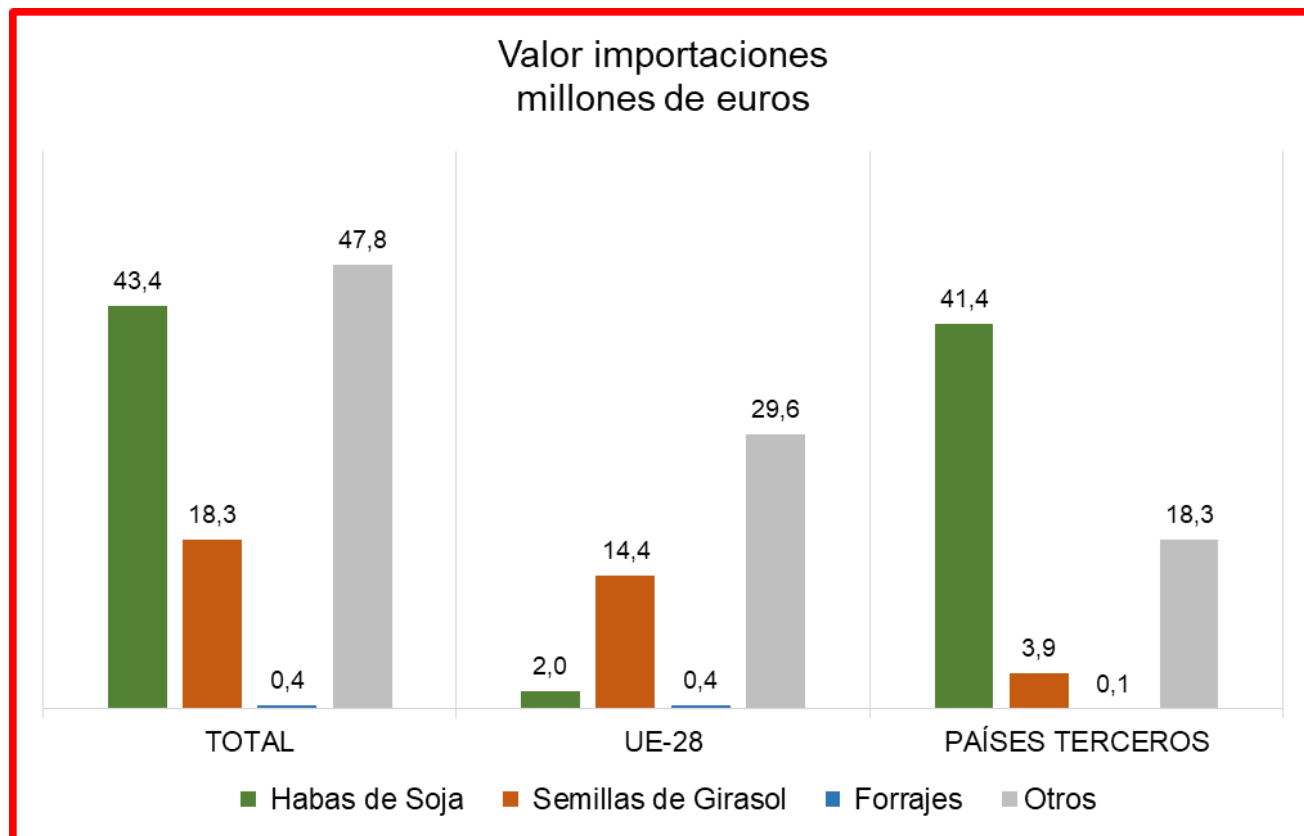
Tabla 39.

Evolución del comercio exterior Subgrupo Forrajes (1214)

Septiembre de 2016, 2017 y 2018

Exportación	Septiembre 2016	Septiembre 2017	Septiembre 2018	Importación	Septiembre 2016	Septiembre 2017	Septiembre 2018
Valor (M€)	28,06	13,93	28,37	Valor (M€)	1,85	0,37	0,44
Volumen (t)	148.281	82.604	147.715	Volumen (t)	7.684	1.635	1.790
Precio €/kg	0,19	0,17	0,19	Precio €/kg	0,24	0,23	0,24

En el subgrupo **Forrajes**, las exportaciones han supuesto siempre **un importantísimo porcentaje de las exportaciones totales del grupo, en éste mes de Septiembre, en concreto, el 54%**. Forrajes es el único subgrupo dentro de este Grupo que suele tener un saldo positivo, que en Septiembre de 2018 ha alcanzado los 27,93 M€, **con una fuerte subida del 106,0%, con respecto a Septiembre de 2017**. Las exportaciones muestran una tendencia de estabilidad de precios, en la banda de 0,18 - 0,20 €/kg. Las importaciones son muy poco significativas, tanto en valor como en volumen, no solo frente a las exportaciones, sino que suponen **menos del 0,5%** de las importaciones totales. Quizá esta mínima magnitud sea la razón por la que **el precio de exportación sea siempre inferior al precio de importación**.

Tabla 40.

Evolución del comercio exterior Subgrupo Semillas de Girasol (1206)

Septiembre de 2016, 2017 y 2018

Exportación	Septiembre 2016	Septiembre 2017	Septiembre 2018	Importación	Septiembre 2016	Septiembre 2017	Septiembre 2018
Valor (M€)	1,06	1,48	1,63	Valor (M€)	28,83	30,98	18,26
Volumen (t)	271	407	840	Volumen (t)	65.184	77.691	46.215
Precio €/kg	3,93	3,64	1,94	Precio €/kg	0,44	0,40	0,40

En el subgrupo **Semillas de Girasol**, las **exportaciones** en el mes de septiembre de 2018 han representado el **3% de las exportaciones totales**, lo que es un porcentaje poco significativo. Las importaciones han sido mucho más representativas, **en concreto el 17% de las importaciones totales**. En la tabla superior donde se exponen los principales valores de este subgrupo en los meses de Septiembre de 2016, 2017 y 2018, es de destacar la disminución de la importación en septiembre 2018, tanto del valor como del volumen hasta los 18,26 M€ y las 46.215 t, respectivamente. El precio se mantiene constante en 0,40 €/kg. En exportación se produce un subida en el volumen y el valor, así como una bajada en el precio, hasta los 1,94 €/kg. **Los precios de exportación han sido siempre muy superiores a los precios de importación**.

Aceites y grasas (15)

El grupo **Aceites y Grasas**, tiene un carácter marcadamente exportador con una tendencia ligeramente decreciente.

Gráfico 35.
Evolución del comercio exterior grupo Aceites y Grasas
Años 2016, 2017 y 2018. M€



Gráfico 36.
Variación Interanual del grupo Aceites y Grasas
Septiembre 2018

Aceites y Grasas (15)		M€			t		€/kg	
		Septiembre 2018	(%) Sobre Total	Var. Sept. 2018/2017	Septiembre 2018	Var. Sept. 2018/2017	Septiembre 2018	Var. Sept. 2018/2017
EXP	Total	356,82		-9,4%	204.594	22,3%	1,74	-25,9%
	UE-28	211,64	59	-14,9%	126.902	17,5%	1,67	-27,6%
	PPTT	145,19	41	0,2%	77.693	31,1%	1,87	-23,6%
IMP	Total	169,20		-24,4%	234.442	-20,3%	0,72	-5,1%
	UE-28	54,10	32	-2,2%	57.460	-2,2%	0,94	0,0%
	PPTT	115,10	68	-31,7%	176.982	-24,8%	0,65	-9,1%
Saldo		187,63		10,4%	-29.848	76,5%		

Tabla 41.
Distribución del comercio exterior grupo Aceites y Grasas
 Total, UE y Países Terceros.
 Septiembre de 2018

	SEPTIEMBRE 2018	Exportaciones		Importaciones		Saldo (Exp-Imp)		Precio Medio (€/kg)	
		Valor Millones €	Peso toneladas	Valor Millones €	Peso toneladas	Valor Millones €	Peso toneladas	Exportado	Importado
TOTAL	ACEITES Y GRASAS	356,8	204.594	169,2	234.442	187,6	-29.848	1,74	0,72
	Aceites de Soja	18,8	29.411	7,0	10.774	11,8	18.638	0,64	0,65
	Aceites de Oliva	275,2	96.779	24,7	9.073	250,5	87.707	2,84	2,72
	Aceites de Palma	4,2	6.026	74,3	132.394	-70,1	-126.368	0,70	0,56
	Aceites de Girasol	13,4	14.269	17,0	24.016	-3,7	-9.747	0,94	0,71
Otros	45,3	58.109	46,2	58.186	-0,9	-77	0,78	0,79	
UE-28	ACEITES Y GRASAS	211,6	126.902	54,1	57.460	157,5	69.442	1,67	0,94
	Aceites de Soja	3,5	4.962	2,8	3.774	0,6	1.188	0,70	0,75
	Aceites de Oliva	165,8	65.920	14,4	5.505	151,4	60.415	2,52	2,62
	Aceites de Palma	4,2	5.997	2,6	3.147	1,6	2.850	0,70	0,82
	Aceites de Girasol	7,4	8.180	8,8	11.917	-1,4	-3.737	0,91	0,74
Otros	30,7	41.843	25,5	33.117	5,3	8.726	0,73	0,77	
PAÍSES TERCEROS	ACEITES Y GRASAS	145,2	77.693	115,1	176.982	30,1	-99.290	1,87	0,65
	Aceites de Soja	15,3	24.449	4,2	7.000	11,2	17.449	0,63	0,60
	Aceites de Oliva	109,4	30.859	10,2	3.568	99,1	27.292	3,54	2,87
	Aceites de Palma	0,0	29	71,7	129.247	-71,7	-129.218	1,19	0,55
	Aceites de Girasol	5,9	6.089	8,2	12.099	-2,3	-6.010	0,97	0,68
Otros	14,5	16.266	20,7	25.069	-6,2	-8.803	0,89	0,83	

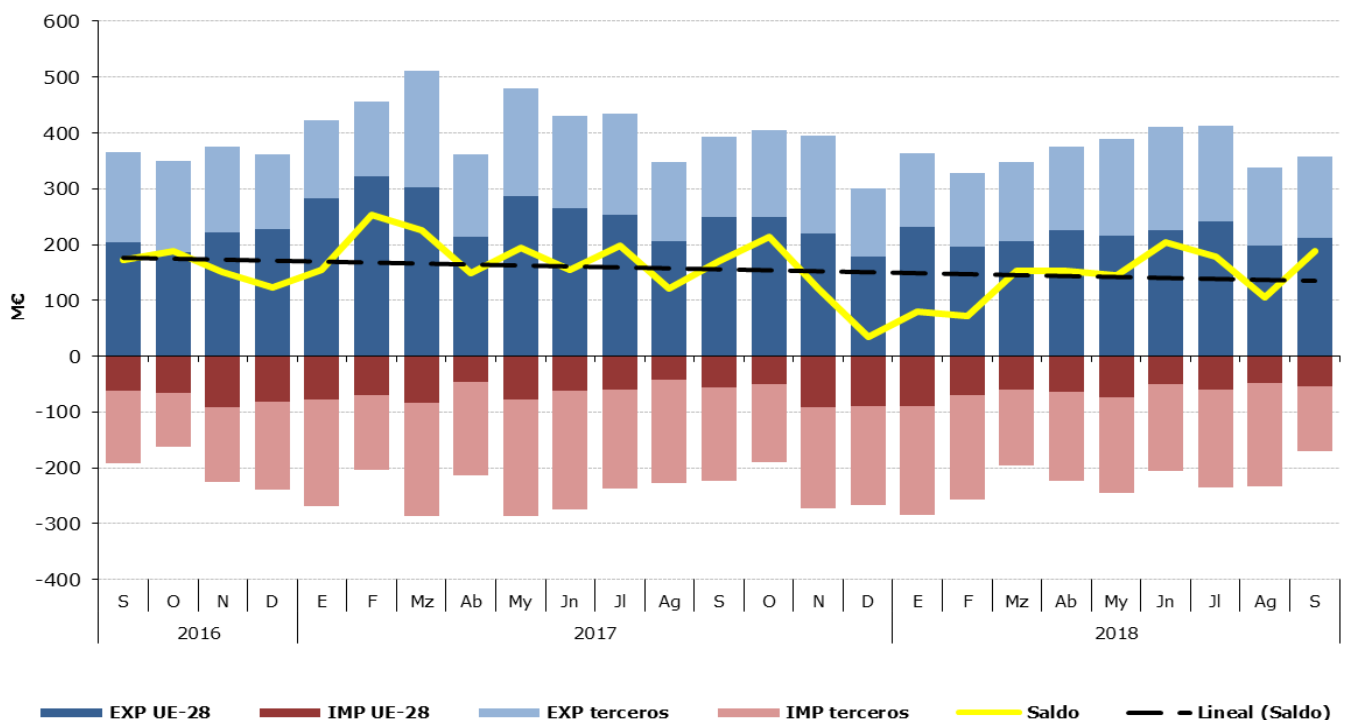
Gráfico 37.
Distribución de las exportaciones del Grupo Aceites por subgrupos
 Septiembre de 2018



Gráfico 38.

Distribución de las importaciones del Grupo Aceites por subgrupos
Septiembre de 2018

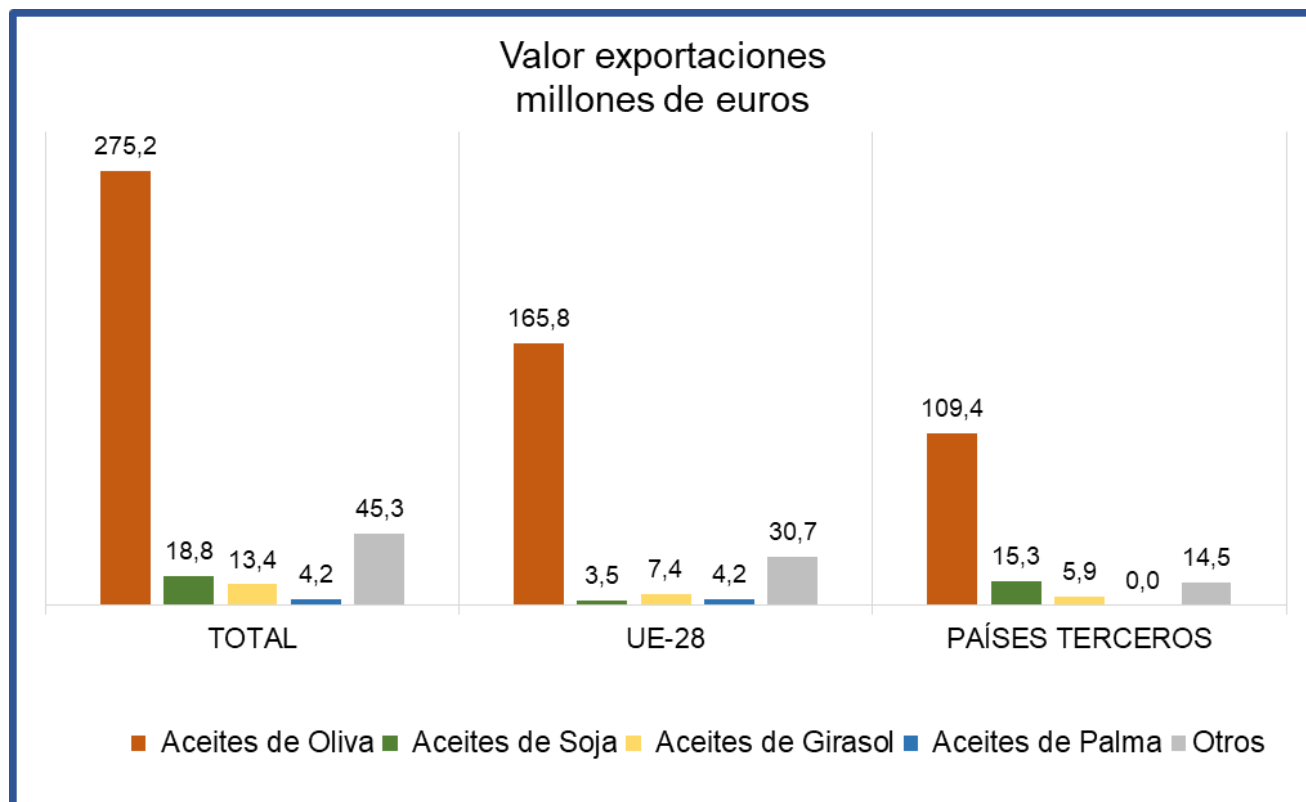

Tabla 42.

Evolución del comercio exterior Subgrupo Aceite de Oliva (1509+1510)

Septiembre de 2016, 2017 y 2018

Exportación	Septiembre 2016	Septiembre 2017	Septiembre 2018	Importación	Septiembre 2016	Septiembre 2017	Septiembre 2018
Valor (M€)	287,47	318,31	275,17	Valor (M€)	25,52	36,58	24,66
Volumen (t)	88.035	84.508	96.779	Volumen (t)	10.060	13.568	9.073
Precio €/kg	3,27	3,77	2,84	Precio €/kg	2,54	2,70	2,72

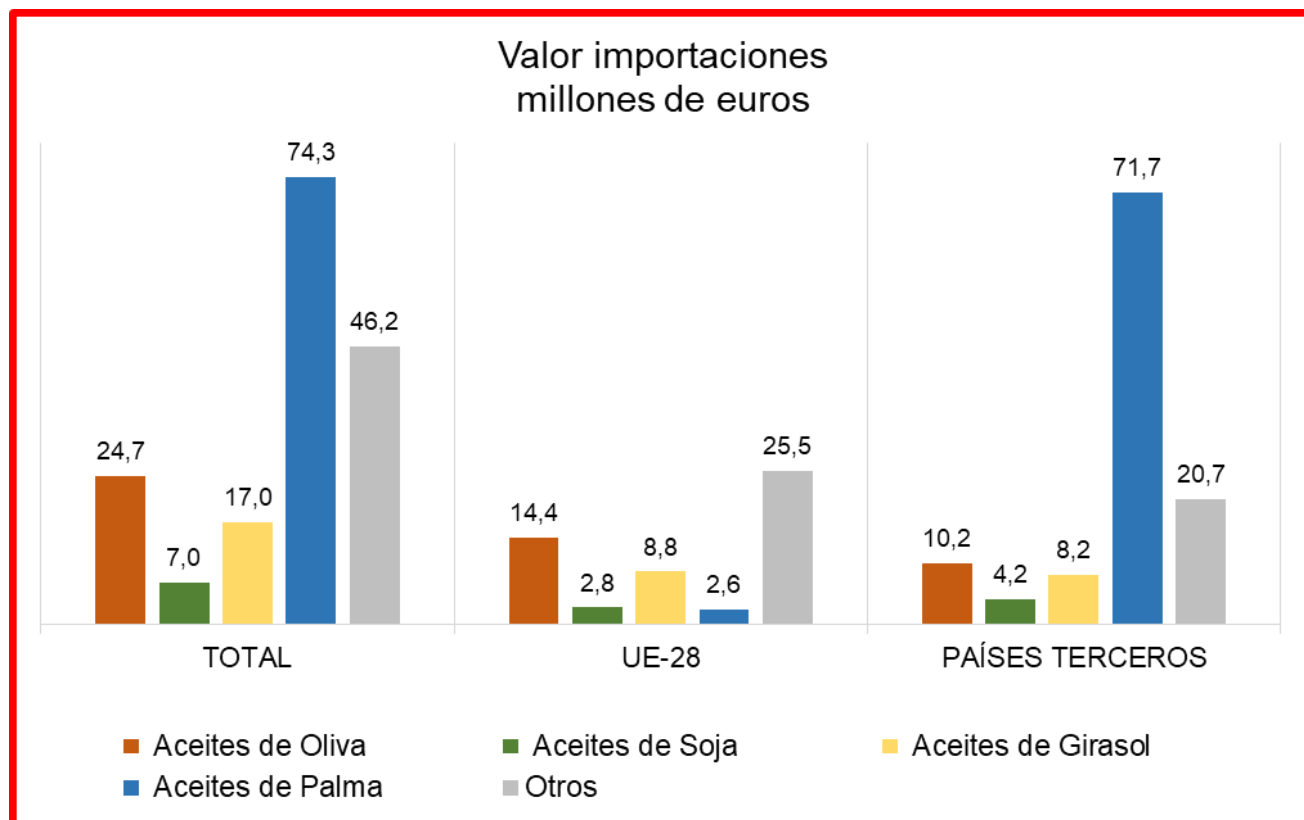
El subgrupo **Aceites de Oliva** (que también incluye el aceite de orujo) **es el subgrupo mayoritario en exportaciones ya que representa el 77% de las exportaciones del grupo.** Las importaciones también son significativas, **en concreto alcanzan el 15% de las importaciones totales.** Con respecto a Septiembre 2017 el valor exportado ha disminuido, mientras que ha aumentado el volumen, con lo que se ha producido una significativa bajada de precio de 3,77 €/kg en 2017 a 2,84 €/kg en 2018. De forma parecida, en el mismo período, tanto los valores como los volúmenes importados también han disminuido. Sin embargo, el precio de importación también ha aumentado de 2,70 €/kg a 2,72 €/kg. Si comparamos los septiembrés de estos años, se observa que **los precios de la exportación son siempre superiores a los precios de importación.**

Tabla 43.

Evolución del comercio exterior Subgrupo Aceite de Palma (1511)

Septiembre de 2016, 2017 y 2018

Exportación	Septiembre 2016	Septiembre 2017	Septiembre 2018	Importación	Septiembre 2016	Septiembre 2017	Septiembre 2018
Valor (M€)	2,17	5,18	4,23	Valor (M€)	98,42	96,93	74,31
Volumen (t)	2.537	6.603	6.026	Volumen (t)	160.417	162.536	132.394
Precio €/kg	0,86	0,78	0,70	Precio €/kg	0,61	0,60	0,56

El subgrupo **Aceite de Palma** ha supuesto **el 44% de las importaciones del grupo** lo que indica que es predominante en importación dentro del Grupo Aceites. No deja de ser anecdótico que también sea el responsable del 1% de las exportaciones, cuando la palma de aceite no se cultiva en España. Se observa que en consonancia con la demanda mundial de este tipo de aceite, los volúmenes importados han empezado a disminuir en el último año y eso que **el precio de importación es bajo y siempre inferior al precio de importación de otros subgrupos.**

Tabla 44.

Evolución del comercio exterior Subgrupo Aceite de Girasol (1512)

Septiembre de 2016, 2017 y 2018

Exportación	Septiembre 2016	Septiembre 2017	Septiembre 2018	Importación	Septiembre 2016	Septiembre 2017	Septiembre 2018
Valor (M€)	20,60	18,21	13,35	Valor (M€)	14,89	34,02	17,02
Volumen (t)	24.359	20.127	14.269	Volumen (t)	16.971	49.262	24.016
Precio €/kg	0,85	0,90	0,94	Precio €/kg	0,88	0,69	0,71

El subgrupo **Aceite de Girasol** ha representado el **4%** de las exportaciones y el **10%** de las importaciones del grupo durante el mes de septiembre de 2018. Los volúmenes de exportación e importación son variables con un máximo en septiembre 2016 de 24.359 t para la exportación y en septiembre de 2017 de 49.262 t para la importación. El saldo de este grupo también es variable y en este septiembre tiene un valor negativo de -3,67 M€. En este subgrupo también se observa que **los precios de la exportación son siempre superiores a los precios de importación.**

Tabla 45.

Evolución del comercio exterior Subgrupo Aceite de Soja (1507)

Septiembre de 2016, 2017 y 2018

Exportación	Septiembre 2016	Septiembre 2017	Septiembre 2018	Importación	Septiembre 2016	Septiembre 2017	Septiembre 2018
Valor (M€)	15,81	10,61	18,80	Valor (M€)	0,64	3,94	7,00
Volumen (t)	22.333	15.454	29.411	Volumen (t)	681	5.347	10.774
Precio €/kg	0,71	0,69	0,64	Precio €/kg	0,95	0,74	0,65

El subgrupo **Aceite de Soja** ha supuesto en septiembre de 2018 un **5%** dentro de las exportaciones del Grupo, a pesar de ser un porcentaje pequeño no deja de resultar curioso, dado que la producción de haba de soja en España es muy minoritaria. Las importaciones son pequeñas y suponen el **4%** de las totales. Tiene un saldo tradicionalmente positivo y en septiembre de 2018 alcanza el valor de 11,80 M€. **Los precios de la exportación son siempre inferiores a los precios de importación.**

Bebidas (22)

El grupo **Bebidas** es marcadamente exportador con una tendencia a un pequeño pero constante incremento.

Gráfico 39.
Evolución del comercio exterior grupo Bebidas
Años 2016, 2017 y 2018. M€



Gráfico 40.
Variación Interanual del grupo Bebidas
Septiembre 2018

Bebidas (22)		M€			t		€/kg	
		Septiembre 2018	(%) Sobre Total	Var. Sept. 2018/2017	Septiembre 2018	Var. Sept. 2018/2017	Septiembre 2018	Var. Sept. 2018/2017
EXP	Total	353,11		-4,4%	260.429	-19,0%	1,36	18,1%
	UE-28	204,58	58	-7,0%	180.029	-23,0%	1,14	20,8%
	PPTT	148,53	42	-0,5%	80.400	-8,4%	1,85	8,7%
IMP	Total	150,65		-5,9%	101.819	-2,0%	1,48	-4,0%
	UE-28	122,22	81	-7,0%	86.781	-4,1%	1,41	-3,1%
	PPTT	28,43	19	-1,0%	15.038	12,0%	1,89	-11,6%
Saldo		202,46		-3,2%	158.610	-27,1%		

Tabla 46.
Distribución del comercio exterior grupo Bebidas
 Total, UE y Países Terceros.
 Septiembre de 2018

SEPTIEMBRE 2018		Exportaciones		Importaciones		Saldo (Exp-Imp)		Precio Medio (€/kg)	
		Valor Millones €		Valor Millones €		Valor Millones €	Peso toneladas	Exportado	Importado
TOTAL	BEBIDAS	353,1	260.429	150,7	101.819	202,5	158.610	1,36	1,48
	Bebidas refrescantes	22,2	36.263	22,3	21.060	-0,1	15.203	0,61	1,06
	Vinos	236,0	147.488	17,3	9.304	218,7	138.184	1,60	1,86
	Bebidas espirituosas	54,2	17.004	74,8	18.093	-20,7	-1.089	3,19	4,14
	Otros	40,8	59.673	36,3	53.362	4,5	6.312	0,68	0,68
UE-28	BEBIDAS	204,6	180.029	122,2	86.781	82,4	93.248	1,14	1,41
	Bebidas refrescantes	16,4	27.560	21,0	19.818	-4,6	7.742	0,60	1,06
	Vinos	137,7	106.711	14,3	4.575	123,4	102.136	1,29	3,13
	Bebidas espirituosas	24,5	6.890	52,6	10.730	-28,1	-3.839	3,56	4,90
	Otros	25,9	38.868	34,3	51.658	-8,4	-12.790	0,67	0,66
PAÍSES TERCEROS	BEBIDAS	148,5	80.400	28,4	15.038	120,1	65.361	1,85	1,89
	Bebidas refrescantes	5,7	8.704	1,3	1.242	4,5	7.462	0,66	1,02
	Vinos	98,3	40.776	3,0	4.729	95,3	36.048	2,41	0,62
	Bebidas espirituosas	29,7	10.114	22,3	7.364	7,4	2.750	2,93	3,02
	Otros	14,9	20.806	1,9	1.704	12,9	19.102	0,71	1,14

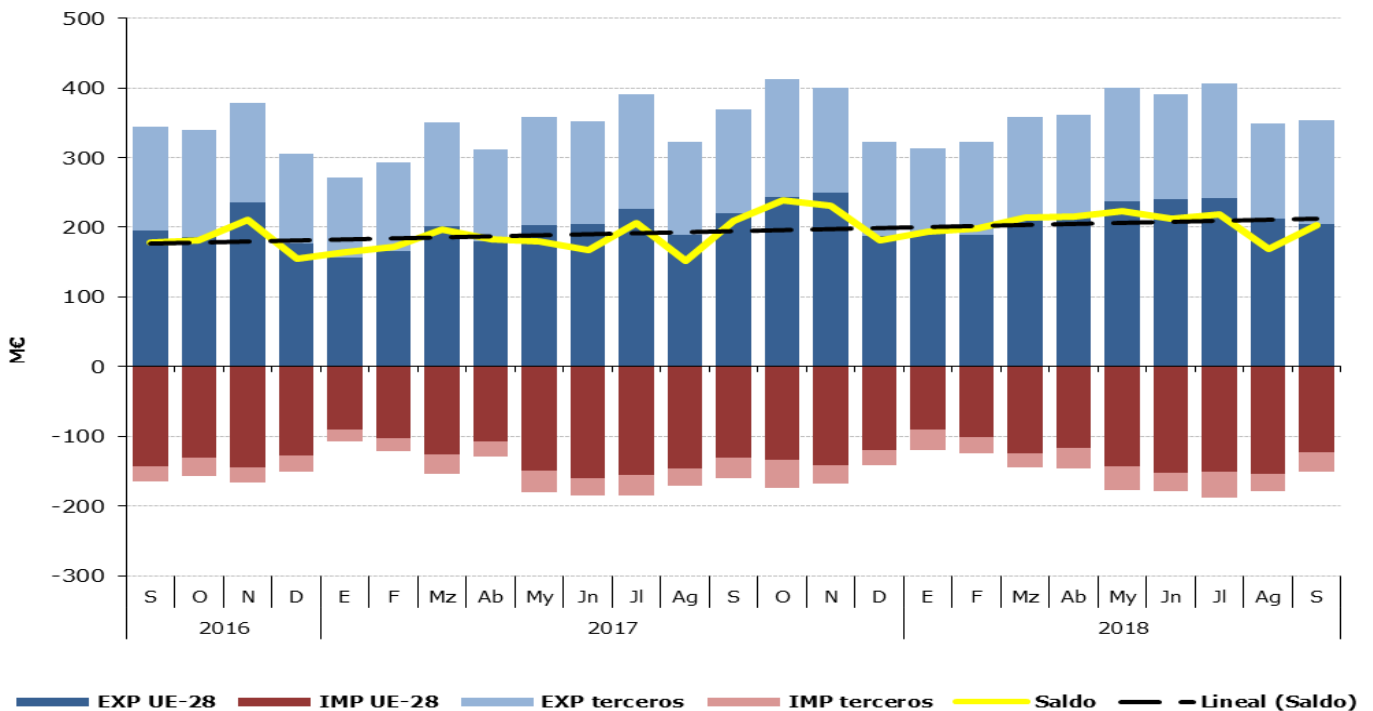
Gráfico 41.
Distribución de las exportaciones del Grupo Bebidas por subgrupos
 Septiembre de 2018



Gráfico 42.

Distribución de las importaciones del Grupo Bebidas por subgrupos
Septiembre de 2018

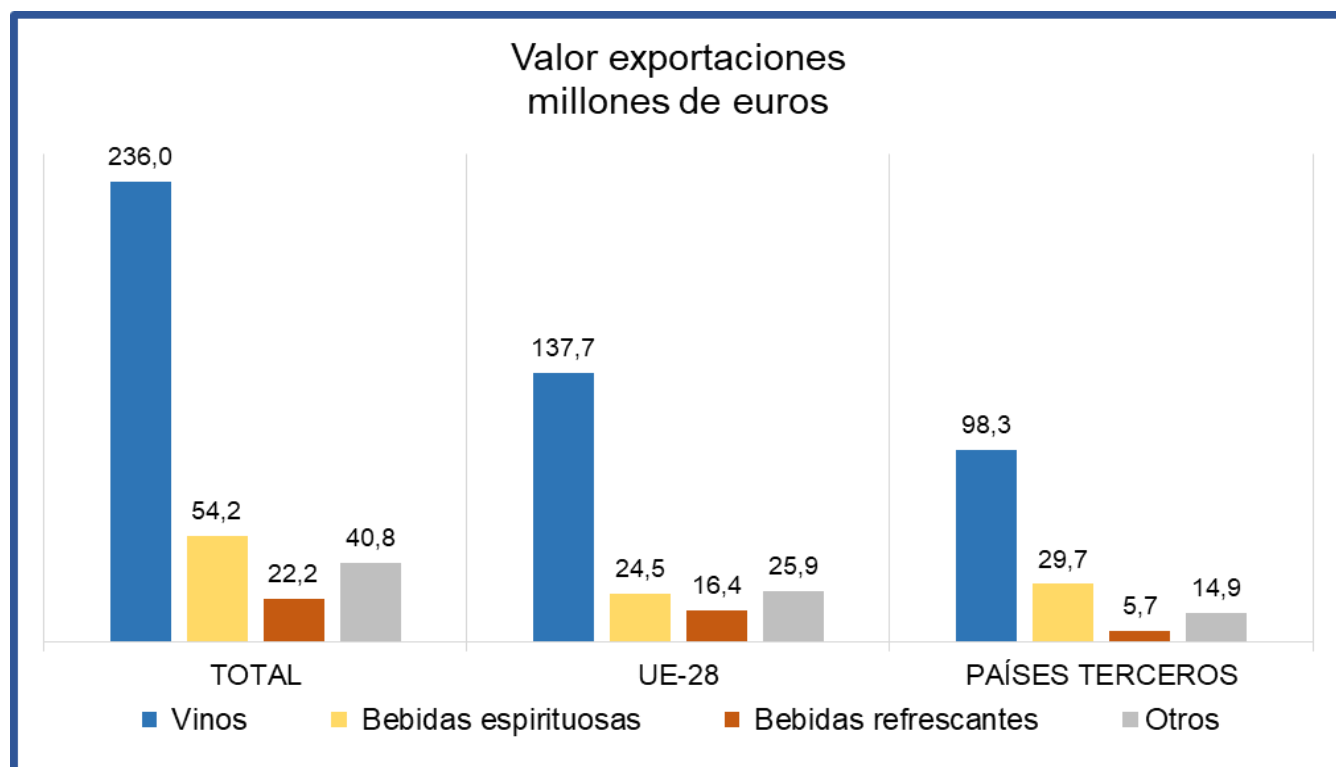

Tabla 47.

Evolución del comercio exterior Subgrupo Vinos y Mostos (2204)

Septiembre de 2016, 2017 y 2018

Exportación	Septiembre 2016	Septiembre 2017	Septiembre 2018	Importación	Septiembre 2016	Septiembre 2017	Septiembre 2018
Valor (M€)	251,51	255,02	236,00	Valor (M€)	16,80	15,71	17,29
Volumen (t)	209.276	214.302	147.488	Volumen (t)	7.720	5.177	9.304
Precio €/kg	1,20	1,19	1,60	Precio €/kg	2,18	3,03	1,86

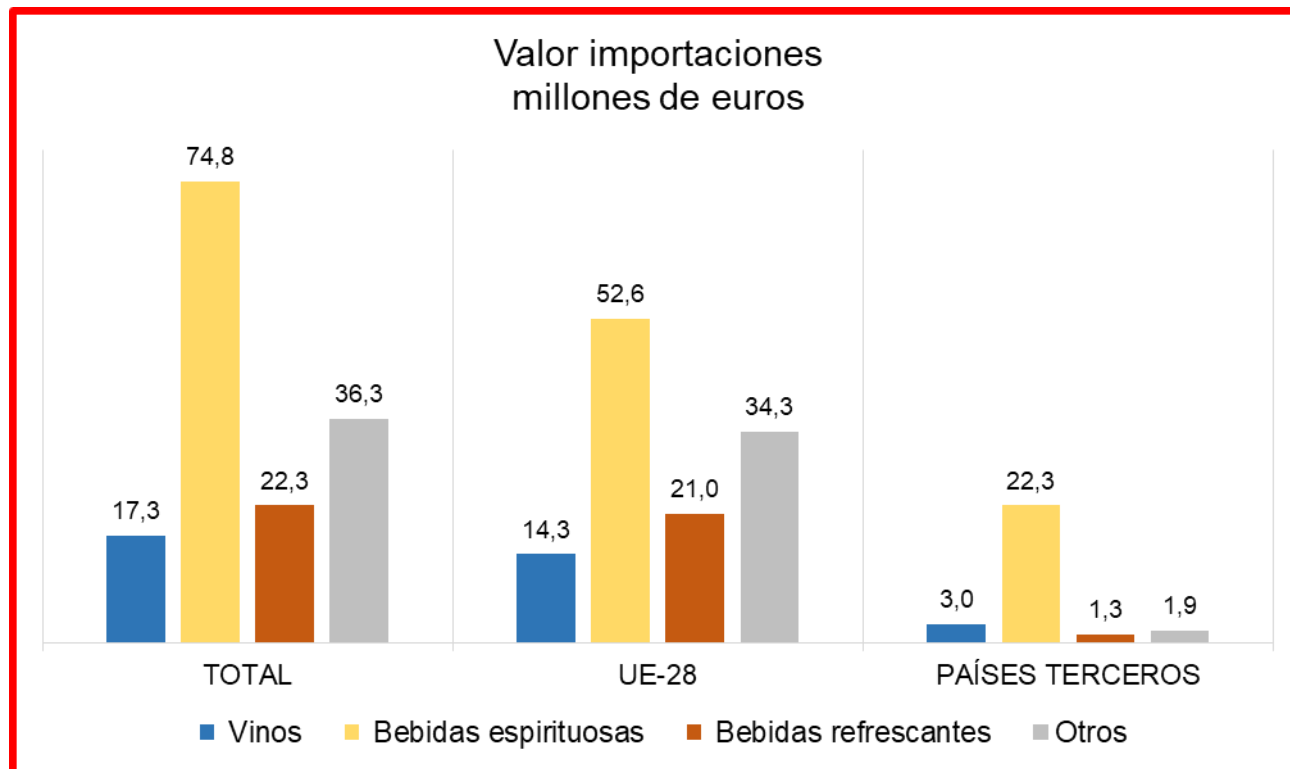
El subgrupo de **Vinos y Mostos** ha supuesto en septiembre de 2018 **el 67% de las exportaciones del Grupo**, lo que quiere decir que es con gran diferencia el subgrupo mayoritario de las mismas. También es significativo en las importaciones porque representa el 11% de las importaciones del grupo. La exportación en el último año presenta una tendencia a disminuir en valor, en concreto el -7,5%, mientras que el volumen ha caído en un -31,2%, lo que ha supuesto la considerable elevación de un 90,4% en el precio. Como se observa, existe una gran desproporción entre la exportación y la importación, ya que la relación entre ambas es siempre de más de trece veces en valor y más de quince veces en volumen. Por su parte el precio de importación ha disminuido en un -38,6%, pero a pesar de este fenómeno de aumento del precio de exportación y disminución del precio de importación, **los precios de la importación son siempre superiores a los precios de exportación.**

Tabla 48.

Evolución del comercio exterior Subgrupo Bebidas Espirituosas (2208)

Septiembre de 2016, 2017 y 2018

Exportación	Septiembre 2016	Septiembre 2017	Septiembre 2018	Importación	Septiembre 2016	Septiembre 2017	Septiembre 2018
Valor (M€)	43,19	50,88	54,17	Valor (M€)	82,37	83,26	74,84
Volumen (t)	10.106	14.151	17.004	Volumen (t)	18.172	18.624	18.093
Precio €/kg	4,27	3,60	3,19	Precio €/kg	4,53	4,47	4,14

El subgrupo de **Bebidas Espirituosas** ha sido siempre un subgrupo con saldo negativo debido al mayor valor y precio de las mercancías importadas. De hecho en Septiembre 2018, **sus importaciones han sido hegemónicas ya que han supuesto el 50% de las importaciones totales**, lo que le hace ser el subgrupo mayoritario en este ámbito. Las exportaciones también son significativas, representando el **15%** de las exportaciones totales. Se observa en el año 2018, un aumento en el valor y volumen de la exportación con respecto al año 2017. En la importación, sin embargo, se produce el fenómeno contrario. La diferencia de categoría y tipo de producto entre la importación y la exportación, puede ser la causa de que **los precios de la importación sean siempre superiores que los precios de exportación**.

Tabla 49.

Evolución del comercio exterior Subgrupo Bebidas Refrescantes (2202)

Septiembre de 2016, 2017 y 2018

Exportación	Septiembre 2016	Septiembre 2017	Septiembre 2018	Importación	Septiembre 2016	Septiembre 2017	Septiembre 2018
Valor (M€)	21,23	18,27	22,16	Valor (M€)	28,87	25,54	22,25
Volumen (t)	35.919	27.987	36.263	Volumen (t)	28.259	24.127	21.060
Precio €/kg	0,59	0,65	0,61	Precio €/kg	1,02	1,06	1,06

Las **Bebidas Refrescantes** durante el mes de Septiembre de 2018, ha sido el subgrupo menos significativo dentro de este Grupo, ya que **sólo representa el 6% de las exportaciones y el 15% de las importaciones totales del grupo**. En la tabla superior donde se exponen los principales valores de este subgrupo en los meses de Septiembre de 2016, 2017 y 2018, se observa que las importaciones han ido disminuyendo en los meses de septiembre, tanto el valor como el volumen, sin embargo el precio se mantiene muy estable y no hay variación con respecto al año 2017. Con respecto a las exportaciones no se observa una tendencia clara. En este subgrupo al igual de lo que sucede en los otros subgrupos de Grupo, **los precios de importación son siempre superiores que los precios de exportación**.

• **Anexo. Listado de productos**

Exportación	Valor (Mill €)		Var. (%) Septiembre 2018/2017	Volumen (T)		Var. (%) Septiembre 2018/2017
	Septiembre 2018	Septiembre 2017		Septiembre 2018	Septiembre 2017	
Animales Vivos (01)	46,02	62,10	-25,9%	19.559	24.922	-21,5%
Caballos, asnos, mulos y burdéganos vivos (0101)	0,65	0,68	-4,7%	136	141	-3,3%
Animales vivos de la especie bovina (0102)	22,13	32,54	-32,0%	8.445	12.187	-30,7%
Animales vivos de la especie porcina (0103)	11,51	14,59	-21,1%	9.190	10.233	-10,2%
Animales vivos de las especies ovina o caprina (0104)	3,45	5,07	-31,9%	1.269	1.797	-29,4%
Gallos, gallinas, patos, gansos (0105)	4,31	5,43	-20,6%	274	419	-34,7%
Los demás animales vivos (0106)	3,97	3,78	4,9%	245	144	69,7%
Carne y despojos comestibles (02)	421,48	453,27	-7,0%	185.430	187.501	-1,1%
Carne de bovino, fresca o refrigerada (0201)	40,84	41,25	-1,0%	10.151	11.179	-9,2%
Carne de bovino congelada (0202)	10,36	13,10	-20,9%	2.806	3.963	-29,2%
Carne de porcino, fresca, refrigerada o congelada (0203)	250,22	277,70	-9,9%	111.942	113.282	-1,2%
Carne de ovino o caprino, fresca, refrigerada o congelada (0204)	9,80	12,83	-23,6%	2.453	3.105	-21,0%
Carne de animales de las especies caballar, asnal o mular, fresca o refrigerada (0205)	2,09	3,34	-37,5%	542	875	-38,0%
Despojos comestibles de animales de las especies bovina, porcina, ovina, caprina (0206)	25,75	29,65	-13,2%	24.333	25.212	-3,5%
Carne y despojos comestibles de aves (0207)	29,70	25,82	15,0%	20.851	17.126	21,7%
Las demás carnes y despojos comestibles, frescos, refrigerados o congelados (0208)	3,51	4,19	-16,1%	748	1.049	-28,7%
Tocino sin partes magras y grasas de cerdo o de ave (0209)	3,96	4,50	-12,0%	5.652	5.846	-3,3%
Carne y despojos comestibles, salados o en salmuera, secos o ahumados (0210)	45,26	40,87	10,7%	5.953	5.863	1,5%
Pescados y crustáceos, moluscos (03)	258,00	257,77	0,1%	79.530	77.680	2,4%
Peces vivos (0301)	4,25	5,08	-16,4%	847	1.205	-29,7%
Pescado fresco o refrigerado (0302)	40,97	35,08	16,8%	6.978	6.936	0,6%
Pescado congelado (0303)	74,49	68,59	8,6%	44.712	39.313	13,7%
Filetes y demás carne de pescado frescos, refrigerados o congelados (0304)	26,79	29,44	-9,0%	4.363	5.179	-15,8%
Pescado seco, salado o en salmuera y ahumado (0305)	8,53	9,66	-11,7%	1.135	1.463	-22,4%
Crustáceos (0306)	31,73	35,04	-9,5%	4.323	4.811	-10,1%
Moluscos (0307)	70,54	74,77	-5,7%	17.133	18.762	-8,7%
Invertebrados acuáticos (excluidos Crustáceos y Moluscos) (0308)	0,69	0,10	579,1%	39	11	262,0%
Leche y productos lácteos, huevos y miel (04)	96,93	124,68	-22,3%	48.949	76.896	-36,3%
Leche y nata sin concentrar (0401)	17,74	21,50	-17,5%	13.759	31.289	-56,0%
Leche y nata concentradas (0402)	8,24	11,70	-29,6%	3.803	5.632	-32,5%
Suero de mantequilla, leche y nata cuajadas y yogur (0403)	7,43	13,79	-46,1%	5.728	11.313	-49,4%
Lactosuero (0404)	3,97	3,62	9,7%	5.467	4.009	36,4%
Mantequilla y demás materias grasas de la leche (0405)	5,24	10,10	-48,1%	939	1.615	-41,8%
Quesos y requesón (0406)	33,95	38,13	-11,0%	6.798	8.083	-15,9%
Huevos de ave con cascarón frescos, conservados o cocidos (0407)	10,97	14,29	-23,2%	8.234	10.672	-22,9%
Huevos de ave sin cascara y yemas de huevo (0408)	3,36	3,07	9,2%	2.428	2.298	5,7%
Miel natural (0409)	5,83	8,12	-28,1%	1.735	1.966	-11,8%
Productos comestibles de origen animal no comprendidos en otras partidas (0410)	0,21	0,37	-43,7%	57	20	191,5%

Exportación	Valor (Mill €)		Var. (%) Septiembre 2018/2017	Volumen (T)		Var. (%) Septiembre 2018/2017
	Septiembre 2018	Septiembre 2017		Septiembre 2018	Septiembre 2017	
Los demás productos de origen animal no comprendidos en otros capítulos (05)	21,63	27,33	-20,9%	17.478	22.310	-21,7%
Cabello en bruto (0501)	0,00	0,00	-100,0%	0	0	-100,0%
Cerdas de jabalí o de cerdo (0502)	0,00	0,00	-100,0%	0	0	-100,0%
Crin y sus desperdicios (0503)	--	--	--	--	--	--
Tripas, vejigas y estómagos de animales (0504)	11,98	13,36	-10,3%	4.840	5.564	-13,0%
Piel y otras partes de aves con las plumas o con el plumón (0505)	4,20	5,12	-17,9%	268	395	-32,2%
Huesos y núcleos córneos (0506)	0,35	3,07	-88,6%	3.991	7.692	-48,1%
Marfil, concha de tortuga, ballenas de mamíferos marinos (0507)	0,29	0,78	-63,4%	13	32	-57,8%
Coral y materias similares (0508)	0,02	0,12	-80,6%	0	1	-53,8%
Espojas naturales de origen animal (0509)	--	--	--	--	--	--
Ámbar gris, castóreo, algalia y almizcle (0510)	0,01	0,01	-25,8%	15	11	32,8%
Productos de origen animal no comprendidos en otras partidas (0511)	4,78	4,86	-1,8%	8.350	8.614	-3,1%
Plantas vivas y productos de la floricultura (06)	28,14	27,09	3,9%	17.737	18.239	-2,8%
Bulbos, cebollas, tubérculos, raíces tuberosas, garras y rizomas (0601)	0,13	0,28	-52,2%	71	75	-5,3%
Las demás plantas vivas, esquejes, estaquillas e injertos (0602)	23,19	23,25	-0,2%	14.181	16.068	-11,7%
Flores y capullos, cortados para ramos o adornos (0603)	3,02	2,27	33,2%	1.209	399	203,3%
Follaje, hojas, ramas y demás partes de plantas (0604)	1,79	1,29	38,8%	2.275	1.697	34,1%
Legumbres y hortalizas (07)	245,24	220,61	11,2%	271.205	255.572	6,1%
Patatas frescas o refrigeradas (0701)	8,72	4,11	112,1%	22.762	26.262	-13,3%
Tomates frescos o refrigerados (0702)	33,01	28,92	14,1%	29.552	24.874	18,8%
Cebollas, chalotes, ajos, puerros frescos o refrigerados (0703)	32,09	36,38	-11,8%	49.831	46.382	7,4%
Coles, coliflores, coles rizadas, colinabos y similares (0704)	4,56	4,59	-0,6%	3.448	4.165	-17,2%
Lechugas y achicorias (0705)	16,60	15,53	6,9%	13.126	16.624	-21,0%
Zanahorias, nabos, remolachas para ensalada (0706)	2,04	1,42	44,0%	4.574	4.647	-1,6%
Pepinos y pepinillos frescos o refrigerados (0707)	29,70	18,15	63,7%	32.039	30.992	3,4%
Legumbres, incluso desvainadas, frescas o refrigeradas (0708)	3,91	2,58	51,7%	2.416	1.488	62,4%
Las demás hortalizas frescas o refrigeradas (0709)	62,93	61,57	2,2%	55.961	48.064	16,4%
Legumbres y hortalizas, incluso cocidas con agua o vapor, congeladas (0710)	39,57	33,85	16,9%	45.084	39.377	14,5%
Legumbres y hortalizas conservadas provisionalmente (0711)	3,59	3,24	11,1%	4.889	4.008	22,0%
Legumbres y hortalizas secas, incluso en trozos o en rodajas o trituradas (0712)	2,59	3,68	-29,8%	1.571	1.748	-10,2%
07.13 Legumbres secas desvainadas (0713)	2,13	3,51	-39,2%	2.143	3.007	-28,7%
Raíces de mandioca (yuca), arrurruz o salep, batatas (0714)	3,79	3,08	23,2%	3.810	3.934	-3,2%
Frutas y frutos (08)	424,09	456,29	-7,1%	353.632	429.490	-17,7%
Cocos, nueces del Brasil y nueces de cajuil (0801)	1,35	1,28	5,6%	790	404	95,4%
Los demás frutos de cáscara frescos o secos (0802)	66,72	64,53	3,4%	10.535	10.573	-0,4%
Bananas o plátanos frescos o secos (0803)	4,49	7,84	-42,8%	6.737	11.565	-41,7%
Dátiles, higos, piñas, aguacates, guayabas y mangos (0804)	32,40	37,65	-13,9%	21.432	18.354	16,8%
Cítricos (0805)	61,62	78,05	-21,1%	48.959	70.661	-30,7%
Uvas y pasas (0806)	66,12	61,99	6,7%	33.520	32.116	4,4%

Exportación	Valor (Mill €)		Var. (%)	Volumen (T)		Var. (%)
	Septiembre 2018	Septiembre 2017	Septiembre 2018/2017	Septiembre 2018	Septiembre 2017	Septiembre 2018/2017
Melones, sandías y papayas frescos (0807)	30,42	32,73	-7,1%	73.081	70.787	3,2%
Frutas de pepita (0808)	19,42	29,60	-34,4%	25.422	41.196	-38,3%
Frutas de hueso (0809)	112,71	116,76	-3,5%	118.864	157.653	-24,6%
Frutos rojos, kiwis y caquis (0810)	20,24	19,43	4,2%	8.963	12.146	-26,2%
Frutos congelados (0811)	6,52	4,29	52,0%	3.953	2.720	45,3%
Frutos conservados provisionalmente (0812)	0,98	0,88	11,4%	852	549	55,1%
Frutos secos (excl. 0801 a 0806) mezclas de frutos secos (0813)	--	--	--	--	--	--
Cortezas de cítricos, melones y sandías frescas o congeladas (0814)	1,12	1,26	-11,3%	525	766	-31,5%
Café, te, yerba mate y especias (09)	41,07	45,88	-10,5%	10.590	13.889	-23,7%
Café (0901)	18,37	21,57	-14,9%	3.642	6.910	-47,3%
Té (0902)	1,00	1,06	-5,5%	102	92	10,6%
Yerba mate (0903)	0,04	0,02	173,7%	5	3	90,9%
Pimienta (0904)	12,58	14,42	-12,8%	5.148	5.534	-7,0%
Vainilla (0905)	0,02	0,01	161,8%	4	1	259,8%
Canela y flores de canelero (0906)	0,36	0,20	76,7%	59	56	7,0%
Clavo (0907)	0,17	0,13	23,2%	18	17	8,2%
Nuez moscada, macis, amomos y cardamomos (0809)	0,32	0,35	-7,6%	37	36	3,1%
Semillas de anís, badiana, hinojo, cilantro, comino, alcaravea y bayas de enebro (0909)	1,20	0,87	37,6%	500	382	30,8%
Jengibre, azafrán, cúrcuma, tomillo, hojas de laurel, curry y demás especias (0910)	7,01	7,25	-3,3%	1.075	858	25,3%
Cereales (10)	30,88	26,61	16,0%	97.988	71.220	37,6%
Trigo (1001)	11,26	7,83	43,8%	41.244	25.703	60,5%
Centeno (1002)	0,58	0,51	12,8%	2.864	2.762	3,7%
Cebada (1003)	1,61	1,04	53,9%	8.346	2.956	182,4%
Avena (1004)	2,93	0,65	347,0%	12.406	3.340	271,5%
Maíz (1005)	2,95	2,64	11,8%	11.374	8.084	40,7%
Arroz (1006)	10,46	13,06	-19,9%	18.019	24.639	-26,9%
Sorgo para grano (1007)	0,02	0,04	-46,7%	104	235	-55,7%
Alforfón, mijo y alpiste (1008)	1,07	0,83	28,9%	3.632	3.504	3,7%
Productos de la molinería, Malta, Almidón y fécula (11)	23,04	26,18	-12,0%	47.844	55.095	-13,2%
Harina de trigo y de morcajo (1101)	4,86	4,74	2,6%	15.273	16.916	-9,7%
Harina de cereales (1102)	0,72	1,38	-47,4%	1.505	4.299	-65,0%
Grañones, sémola y pellets de cereales (1103)	4,44	4,23	5,1%	13.867	11.192	23,9%
Granos de cereales trabajados de otra forma (1104)	1,53	1,46	5,0%	3.977	3.740	6,3%
Harina, sémola, polvo, copos, gránulos y pellets de patatas (1105)	0,39	0,34	13,3%	216	206	4,7%
Harina, sémola y polvo de las legumbres secas de la partida 0713 (1106)	6,59	7,71	-14,5%	1.215	1.494	-18,7%
Malta (1107)	0,29	2,01	-85,9%	1.028	5.691	-81,9%
Almidón y fécula (1108)	4,16	4,10	1,5%	10.715	11.409	-6,1%
Gluten de trigo (1109)	0,06	0,22	-72,9%	49	148	-66,9%

Exportación	Valor (Mill €)		Var. (%) Septiembre 2018/2017	Volumen (T)		Var. (%) Septiembre 2018/2017
	Septiembre 2018	Septiembre 2017		Septiembre 2018	Septiembre 2017	
Semillas oleaginosas y plantas industriales (12)	52,81	37,14	42,2%	189.617	112.648	68,3%
Habas de soja (1201)	0,27	0,56	-52,1%	647	2.098	-69,2%
Cacahuets crudos (1202)	0,22	0,21	2,2%	157	159	-1,0%
Copra (1203)	--	--	--	--	--	--
Semilla de lino (1204)	0,06	0,05	20,3%	177	126	40,7%
Semilla de nabo o de colza (1205)	3,00	1,56	92,3%	4.361	2.228	95,7%
Semilla de girasol (1206)	1,63	1,48	10,0%	840	407	106,2%
Las demás semillas y frutos oleaginosos (1207)	2,58	3,20	-19,5%	1.031	1.214	-15,1%
Harina de semillas o de frutos oleaginosos (1208)	0,20	0,15	34,6%	722	294	145,6%
Semillas, frutos y esporas para siembra (1209)	6,59	7,36	-10,5%	2.822	2.216	27,3%
Conos de lúpulo frescos o secos (1210)	0,00	0,00	37,0%	0	0	39,1%
Plantas, semillas y frutos utilizadas en perfumería, medicina o insecticidas (1211)	3,41	3,78	-9,9%	922	899	2,6%
Algarobas, algas, remolacha azucarera y caña de azúcar, frescas o refrigeradas (1212)	3,56	2,77	28,5%	3.929	3.430	14,5%
Paja y cascabillo de cereales (1213)	2,93	2,08	41,0%	26.294	16.971	54,9%
Nabos forrajeros (1214)	28,37	13,93	103,6%	147.715	82.604	78,8%
Gomas, resinas y demás jugos y extractos vegetales (13)	26,38	25,19	4,7%	2.289	2.373	-3,6%
Goma laca, gomas, resinas y oleoresinas (1301)	0,14	0,27	-47,7%	63	131	-52,1%
Jugos y extractos vegetales (1302)	26,24	24,92	5,3%	2.226	2.242	-0,7%
Materias trenzables y demás productos de origen vegetal (14)	0,57	0,35	63,7%	975	1.078	-9,5%
Materias vegetales de las especies utilizadas en cestería o espartería (1401)	0,32	0,09	263,2%	132	49	170,7%
Productos vegetales no comprendidos en otras partidas (1404)	0,25	0,26	-4,7%	843	1.029	-18,0%
Grasas y aceites (15)	350,90	391,17	-10,3%	184.804	156.441	18,1%
Grasa de cerdo de ave (1501)	4,30	3,96	8,5%	7.032	3.619	94,3%
Grasas de bovino, ovino o caprino (1502)	0,52	0,15	241,7%	947	113	739,0%
Estearina solar y aceite de manteca de cerdo (1503)	0,12	0,05	147,6%	136	52	161,3%
Las demás grasas y aceites animales (1506)	0,15	0,15	0,8%	298	227	31,0%
Aceite de soja (1507)	18,80	10,61	77,2%	29.411	15.454	90,3%
Aceite de cacahuete (1508)	0,04	0,02	124,2%	17	6	169,9%
Aceite de oliva (1509+1510)	275,17	318,31	-13,6%	96.779	84.508	14,5%
Aceite de palma (1511)	4,23	5,18	-18,3%	6.026	6.603	-8,7%
Aceites de girasol (1512)	13,35	18,21	-26,7%	14.269	20.127	-29,1%
Aceites de coco, de almendra o de babasú (1513)	1,34	1,89	-29,2%	1.185	1.278	-7,3%
Aceites de nabo, colza o mostaza (1514)	1,02	0,96	6,0%	1.121	816	37,4%
Las demás grasas y aceites vegetales fijos (1515)	7,71	6,31	22,1%	3.721	2.879	29,2%
Grasas y aceites parcial o totalmente hidrogenados (1516)	6,58	8,40	-21,7%	4.674	4.620	1,2%
Margarina y mezclas alimenticias de grasas o de aceites (1517)	9,33	9,82	-5,0%	7.755	7.807	-0,7%
Grasas y aceites cocidos, oxidados, deshidratados...etc. (1518)	6,89	4,90	40,8%	10.563	7.054	49,7%
Glicerol en bruto (1520)	--	--	--	--	--	--

Exportación	Valor (Mill €)		Var. (%) Septiembre 2018/2017	Volumen (T)		Var. (%) Septiembre 2018/2017
	Septiembre 2018	Septiembre 2017		Septiembre 2018	Septiembre 2017	
Ceras vegetales, de abejas u otros insectos (1521)	--	--	--	--	--	--
Degrás, residuos del tratamiento de las grasas o ceras (1522)	0,15	0,24	-37,1%	359	320	12,2%
Conservas de carnes y pescados, crustáceos y moluscos (16)	121,42	122,03	-0,5%	25.613	26.826	-4,5%
Embutidos de carne, despojos o sangre (1601)	30,29	34,12	-11,2%	5.493	6.408	-14,3%
Las demás preparaciones y conservas de carne (1602)	14,19	14,36	-1,2%	4.705	4.679	0,6%
Extractos y jugos de carnes, pescados, crustáceos o moluscos (1603)	0,68	1,29	-47,2%	123	151	-18,4%
Preparaciones y conservas de pescado, caviar y sus sucedáneos (1604)	59,24	56,85	4,2%	11.103	11.901	-6,7%
Conservas de crustáceos y moluscos (1605)	17,01	15,40	10,4%	4.187	3.687	13,6%
Azúcares y artículos de confitería (17)	54,90	60,81	-9,7%	34.266	45.122	-24,1%
Azúcar de caña o remolacha (1701)	4,73	12,34	-61,6%	9.131	23.000	-60,3%
Los demás azúcares, (lactosa, maltosa, glucosa y fructosa) (1702)	3,98	3,58	11,2%	6.750	5.608	20,4%
Melaza de la extracción o refinado del azúcar (1703)	0,05	0,05	10,3%	276	248	11,6%
Artículos de confitería sin cacao (1704)	46,12	44,84	2,9%	18.108	16.266	11,3%
Cacao y sus preparaciones (18)	60,58	58,45	3,7%	19.785	17.575	12,6%
Cacao en grano entero, partido, crudo o tostado (1801)	0,00	0,00	133,0%	1	0	111,5%
Cáscara, películas y demás residuos de cacao (1802)	0,02	0,01	206,7%	178	51	252,4%
Pasta de cacao (1803)	1,98	1,75	12,8%	702	599	17,2%
Manteca, grasa y aceite de cacao (1804)	4,80	4,26	12,7%	956	868	10,2%
Cacao en polvo sin azucarar ni edulcorar (1805)	10,83	11,65	-7,0%	6.865	6.316	8,7%
Chocolate y demás preparaciones alimenticias que contengan cacao (1806)	42,94	40,77	5,3%	11.083	9.741	13,8%
Preparaciones a base de cereales, harina, almidón, fécula o leche (19)	135,92	133,45	1,8%	66.389	71.514	-7,2%
Extracto de malta y preparaciones alimenticias de harina, sémola, almidón o fécula (1901)	23,47	22,70	3,4%	8.980	9.823	-8,6%
Pastas alimenticias incluso cocidas o rellenas (1902)	10,60	9,84	7,7%	10.549	9.976	5,8%
Tapioca y sus sucedáneos con fécula, en copos, grumos o granos (1903)	0,02	0,03	-23,1%	6	5	6,4%
Productos a base de cereales obtenidos por insuflado o tostado (1904)	29,17	24,88	17,3%	11.790	9.771	20,7%
Productos de panadería, pastelería o galletería (1905)	72,65	76,00	-4,4%	35.064	41.939	-16,4%
Conservas de legumbres, hortalizas o frutas (20)	229,22	238,61	-3,9%	192.556	208.061	-7,5%
Legumbres, hortalizas, frutos conservados en vinagre (2001)	7,53	5,98	25,9%	3.954	3.124	26,6%
Tomates preparados o conservados (2002)	27,01	27,67	-2,4%	37.910	34.881	8,7%
Setas y trufas preparadas o conservadas (2003)	7,14	6,88	3,8%	5.288	5.722	-7,6%
Las demás legumbres y hortalizas preparadas o conservadas congeladas (2004)	5,40	5,78	-6,5%	3.894	3.895	0,0%
Las demás legumbres y hortalizas, preparadas o conservadas sin congelar (2005)	75,68	76,86	-1,5%	53.763	54.418	-1,2%
Hortalizas y frutas confitados con azúcar (2006)	0,60	0,63	-5,0%	237	222	6,7%
Compotas, jaleas y mermeladas, purés de frutas (2007)	16,22	13,40	21,0%	8.930	9.321	-4,2%
Frutos conservados de otro modo (2008)	33,61	38,05	-11,7%	21.261	27.465	-22,6%
Jugos de frutas (2009)	56,03	63,34	-11,6%	57.320	69.014	-16,9%
Preparaciones alimenticias diversas (21)	120,05	119,70	0,3%	46.964	52.238	-10,1%
Extractos, esencias y concentrados de café, té o yerba mate (2101)	31,79	29,54	7,6%	10.930	10.734	1,8%
Levaduras (2102)	1,98	2,50	-20,9%	1.326	1.508	-12,1%

Exportación	Valor (Mill €)		Var. (%) Septiembre 2018/2017	Volumen (T)		Var. (%) Septiembre 2018/2017
	Septiembre 2018	Septiembre 2017		Septiembre 2018	Septiembre 2017	
Preparaciones para salsas y salsas preparadas (2103)	21,44	24,06	-10,9%	15.279	17.043	-10,4%
Preparaciones para sopas, potajes o caldos (2104)	9,93	9,47	4,8%	6.236	5.666	10,1%
Helados y productos similares incluso con cacao (2105)	7,54	6,79	10,9%	2.605	2.418	7,7%
Preparaciones alimenticias no comprendidas en otras partidas (2106)	47,38	47,33	0,1%	10.588	14.868	-28,8%
Bebidas (22)	353,11	369,22	-4,4%	260.429	321.590	-19,0%
Agua (2201)	6,28	2,82	122,8%	15.411	8.092	90,4%
Bebidas refrescantes (2202)	22,16	18,27	21,3%	36.263	27.987	29,6%
Cerveza (2203)	12,60	15,50	-18,7%	18.193	23.413	-22,3%
Vino (2204)	236,00	255,02	-7,5%	147.488	214.302	-31,2%
Vermut (2205)	5,42	4,99	8,7%	4.292	4.384	-2,1%
Las demás bebidas fermentadas (2206)	1,47	1,58	-7,1%	1.143	1.218	-6,2%
Bebidas espirituosas con grado alcohólico volumétrico superior o igual al 80%vol. (2207)	12,22	17,78	-31,3%	16.862	25.009	-32,6%
Bebidas espirituosas con grado alcohólico volumétrico inferior al 80%vol. (2208)	54,17	50,88	6,5%	17.004	14.151	20,2%
Vinagre comestible y sucedáneos comestibles del vinagre (2209)	2,80	2,37	17,8%	3.771	3.035	24,3%
Residuos y desperdicios de las industrias alimentarias (23)	76,16	83,43	-8,7%	128.110	134.767	-4,9%
Harina, polvo y pellets de carne, despojos o pescados (2301)	10,42	10,38	0,5%	19.748	18.750	5,3%
Salvados, moyuelos y demás residuos del tratamiento de cereales (2302)	0,27	0,54	-49,3%	635	1.137	-44,2%
Residuos de la industria del almidón y similares (2303)	2,34	1,74	34,7%	3.699	2.965	24,8%
Tortas y residuos sólidos de la extracción de aceite de soja (2304)	8,50	9,28	-8,5%	24.761	27.230	-9,1%
Tortas y residuos sólidos de la extracción de aceite de cacahuete (2305)	--	--	--	--	--	--
Tortas y residuos sólidos de la extracción de aceites vegetales (2306)	2,40	2,27	5,9%	14.048	14.812	-5,2%
Lías o heces de vino (2307)	0,13	0,01	1364,7%	122	212	-42,6%
Materias vegetales, desperdicios, residuos y subproductos vegetales (2308)	0,68	0,65	5,4%	1.763	3.144	-43,9%
Preparaciones para la alimentación animal (2309)	51,42	58,58	-12,2%	63.335	66.516	-4,8%
Partidas no alimentarias	147,23	150,36	-2,1%	277.737	255.398	8,7%
Tabaco en rama o sin elaborar (2401)	2,08	2,76	-24,8%	1.600	1.235	29,6%
Manitol (290543)+D-glucitol (290544)+Glicerol (290545)	0,48	0,28	68,0%	748	939	-20,3%
Aceites esenciales (3301)	11,93	12,29	-2,9%	508	469	8,1%
Mezclas de sustancias odoríferas utilizadas en las industrias alimentarias o de bebidas (330210)	20,29	18,17	11,6%	2.002	2.160	-7,3%
Caseína, caseinatos y demás derivados (3501)	0,40	0,18	126,7%	81	66	22,7%
Albúminas (3502)	0,55	0,64	-14,3%	669	668	0,2%
Gelatinas (3503)	3,28	3,40	-3,5%	924	1.204	-23,3%
Peptonas y sus derivados (3504)	3,12	2,62	19,1%	581	630	-7,8%
Dextrina y demás almidones (3505)	0,61	1,02	-40,3%	521	1.080	-51,7%
Aprestos a base de materias amiláceas (380910)	0,24	0,83	-71,2%	176	843	-79,2%
Ácidos grasos monocarboxílicos industriales (3823)	4,18	4,81	-13,1%	6.332	5.943	6,5%
Sorbitol (382460)	0,00	0,02	-73,4%	3	3	5,4%
Caucho natural (4001)	0,87	1,88	-53,5%	619	968	-36,0%
Cueros y pieles, en bruto, de bovino o de equino (4101)	8,98	13,75	-34,7%	4.577	6.017	-23,9%

Exportación	Valor (Mill €)		Var. (%)	Volumen (T)		Var. (%)
	Septiembre 2018	Septiembre 2017	Septiembre 2018/2017	Septiembre 2018	Septiembre 2017	Septiembre 2018/2017
Pieles en bruto de ovino frescas o saladas, secas o encaladas (4102)	3,27	3,17	3,1%	604	700	-13,8%
Los demás cueros y pieles en bruto (4103)	0,49	0,31	54,7%	1.117	411	171,7%
Peletería en bruto (4301)	0,77	0,95	-18,7%	234	405	-42,4%
Leña, madera en plaquitas o partículas, aserrín y desperdicios (4401)	4,32	4,81	-10,1%	35.171	45.215	-22,2%
Carbón vegetal (4402)	0,55	0,50	10,8%	1.571	776	102,4%
Madera en bruto (4403)	8,72	5,77	51,0%	108.891	72.099	51,0%
Flejes de madera (4404)	0,07	0,28	-76,5%	197	386	-49,0%
Viruta de madera y harina de madera (4405)	0,00	0,00	-100,0%	0	6	-100,0%
Traviesas de madera para vías férreas o similares (4406)	0,04	0,73	-94,9%	150	484	-69,0%
Madera aserrada o desbastada longitudinalmente (4407)	6,71	7,32	-8,2%	11.594	12.597	-8,0%
Hojas para chapado y contrachapado (4408)	5,91	6,26	-5,7%	2.063	2.410	-14,4%
Madera perfilada (4409)	3,05	2,84	7,7%	1.022	974	4,9%
Tableros de partículas (4410)	14,32	12,10	18,4%	40.542	32.409	25,1%
Tableros de fibra de madera u otras materias leñosas (4411)	20,91	22,19	-5,8%	41.009	50.309	-18,5%
Madera contrachapada, madera chapada y madera estratificada (4412)	21,09	20,46	3,1%	14.229	13.990	1,7%
Corcho y sus manufacturas (45)	25,81	22,70	13,7%	8.451	8.348	1,2%
Corcho natural en bruto o simplemente preparado (4501)	6,55	4,18	56,6%	5.292	3.431	54,2%
Corcho natural descortezado (4502)	2,37	2,74	-13,4%	963	2.399	-59,8%
Manufacturas de corcho natural (4503)	9,75	8,91	9,5%	1.450	1.716	-15,5%
Corcho aglomerado (4504)	7,13	6,87	3,8%	745	802	-7,1%
Pasta de madera o de otras materias fibrosas celulósicas (47)	57,24	49,46	15,7%	151.972	111.376	36,4%
Pasta mecánica de madera (4701)	0,66	0,83	-20,5%	1.886	2.264	-16,7%
Pasta química de madera para disolver (4702)	2,10	2,25	-6,7%	2.668	3.257	-18,1%
Pasta química de madera a la sosa o al sulfato (4703)	37,40	37,72	-0,9%	67.237	77.517	-13,3%
Pasta química de madera al sulfito (4704)	0,00	0,03	-95,3%	1	13	-94,9%
Pasta semiquímica de madera (4705)	0,10	0,03	270,1%	12	48	-75,1%
Pasta de fibras obtenidas de papel o cartón reciclados (4706)	4,39	3,90	12,6%	1.758	1.674	5,0%
Papel o cartón para reciclar (4707)	12,59	4,70	167,9%	78.410	26.604	194,7%
Capullos de seda devanables (5001)	--	--	--	--	--	--
Seda cruda sin torcer (5002)	0,01	0,00	384,8%	1	0	29525,0%
Desperdicios de seda (5003)	--	--	--	--	--	--
Lana sin cardar ni peinar (5101)	2,97	3,61	-17,7%	1.108	1.480	-25,1%
Pelo fino u ordinario sin cardar ni peinar (5102)	0,00	0,00	21001,1%	0	0	100,0%
Desperdicios de lana o de pelo fino u ordinario (5103)	0,01	0,00	--	3	0	--
Hilachas de lana o de pelo fino u ordinario (5104)	0,06	--	--	18	--	--
Lana y pelo fino u ordinario, cardados o peinados (5105)	0,24	0,19	22,5%	37	27	37,7%
Algodón sin cardar ni peinar (5201)	3,73	1,48	152,7%	2.160	777	178,0%
Desperdicios de algodón (5202)	0,34	0,59	-42,2%	439	732	-40,0%
Algodón cardado o peinado (5203)	0,03	0,41	-92,8%	18	79	-77,3%

Exportación	Valor (Mill €)		Var. (%) Septiembre 2018/2017	Volumen (T)		Var. (%) Septiembre 2018/2017
	Septiembre 2018	Septiembre 2017		Septiembre 2018	Septiembre 2017	
Lino en bruto o trabajado (5301)	0,00	0,00	103,0%	0	0	120,6%
Cáñamo en bruto o trabajado (5302)	0,01	0,00	266,6%	2	0	408,7%
Yute y demás fibras textiles del liber (5303)	0,01	0,02	-41,1%	46	70	-34,6%
Coco, abacá , ramio y demás fibras textiles (5305)	0,34	0,21	59,3%	272	170	60,2%

Importación	Valor (Mill €)		Var. (%) Septiembre 2018/2017	Volumen (T)		Var. (%) Septiembre 2018/2017
	Septiembre 2018	Septiembre 2017		Septiembre 2018	Septiembre 2017	
Animales Vivos (01)	42,51	41,89	1,5%	12.064	12.347	-2,3%
Caballos, asnos, mulos y burdéganos vivos (0101)	0,86	1,39	-38,3%	152	296	-48,7%
Animales vivos de la especie bovina (0102)	23,38	23,81	-1,8%	7.634	8.140	-6,2%
Animales vivos de la especie porcina (0103)	5,55	3,23	72,0%	2.882	1.473	95,7%
Animales vivos de las especies ovina o caprina (0104)	0,19	0,05	283,9%	67	20	237,0%
Gallos, gallinas, patos, gansos (0105)	5,01	5,01	0,0%	914	1.302	-29,8%
Los demás animales vivos (0106)	7,52	8,40	-10,5%	416	1.117	-62,7%
Carne y despojos comestibles (02)	104,58	121,14	-13,7%	34.638	38.560	-10,2%
Carne de bovino, fresca o refrigerada (0201)	43,13	50,91	-15,3%	7.506	8.037	-6,6%
Carne de bovino congelada (0202)	9,16	10,67	-14,1%	2.354	2.542	-7,4%
Carne de porcino, fresca, refrigerada o congelada (0203)	12,83	19,66	-34,8%	7.971	10.701	-25,5%
Carne de ovino o caprino, fresca, refrigerada o congelada (0204)	2,60	3,17	-18,0%	337	452	-25,5%
Carne de animales de las especies caballar, asnal o mular, fresca o refrigerada (0205)	0,05	0,04	39,9%	71	32	118,5%
Despojos comestibles de animales de las especies bovina, porcina, ovina, caprina (0206)	2,83	2,13	32,7%	1.552	1.053	47,4%
Carne y despojos comestibles de aves (0207)	27,43	28,20	-2,7%	12.517	13.292	-5,8%
Las demás carnes y despojos comestibles, frescos, refrigerados o congelados (0208)	0,57	0,74	-23,4%	121	162	-25,2%
Tocino sin partes magras y grasas de cerdo o de ave (0209)	0,57	0,61	-6,9%	718	789	-9,1%
Carne y despojos comestibles, salados o en salmuera, secos o ahumados (0210)	5,41	5,00	8,3%	1.492	1.499	-0,5%
Pescados y crustáceos, moluscos (03)	502,91	542,00	-7,2%	111.819	130.179	-14,1%
Peces vivos (0301)	3,50	4,42	-20,9%	581	625	-7,0%
Pescado fresco o refrigerado (0302)	87,06	88,49	-1,6%	22.030	20.671	6,6%
Pescado congelado (0303)	44,68	73,44	-39,2%	19.386	34.356	-43,6%
Filetes y demás carne de pescado frescos, refrigerados o congelados (0304)	67,15	62,69	7,1%	15.963	16.447	-2,9%
Pescado seco, salado o en salmuera y ahumado (0305)	17,33	15,44	12,2%	2.972	2.742	8,4%
Crustáceos (0306)	121,43	142,88	-15,0%	18.286	21.466	-14,8%
Moluscos (0307)	161,30	153,99	4,7%	32.327	33.665	-4,0%
Invertebrados acuáticos (excluidos Crustáceos y Moluscos) (0308)	0,45	0,66	-31,7%	274	209	31,1%
Leche y productos lácteos, huevos y miel (04)	147,85	146,02	1,3%	71.296	61.576	15,8%
Leche y nata sin concentrar (0401)	7,20	5,45	32,1%	9.763	6.549	49,1%
Leche y nata concentradas (0402)	12,05	13,08	-7,9%	6.834	6.376	7,2%
Suero de mantequilla, leche y nata cuajadas y yogur (0403)	18,50	15,88	16,5%	15.211	13.133	15,8%
Lactosuero (0404)	4,41	6,23	-29,1%	4.490	4.788	-6,2%

Importación	Valor (Mill €)		Var. (%) Septiembre 2018/2017	Volumen (T)		Var. (%) Septiembre 2018/2017
	Septiembre 2018	Septiembre 2017		Septiembre 2018	Septiembre 2017	
Mantequilla y demás materias grasas de la leche (0405)	7,91	7,81	1,4%	1.680	1.507	11,5%
Quesos y requesón (0406)	85,20	83,83	1,6%	23.781	22.714	4,7%
Huevos de ave con cascarón frescos, conservados o cocidos (0407)	5,36	3,69	45,3%	5.892	1.364	332,1%
Huevos de ave sin cascara y yemas de huevo (0408)	3,13	3,24	-3,4%	1.784	2.276	-21,6%
Miel natural (0409)	3,51	6,06	-42,1%	1.823	2.820	-35,3%
Productos comestibles de origen animal no comprendidos en otras partidas (0410)	0,56	0,75	-24,9%	37	50	-24,9%
Los demás productos de origen animal no comprendidos en otros capítulos (05)	15,77	19,91	-20,8%	9.697	8.378	15,7%
Cabello en bruto (0501)	0,01	0,10	-94,4%	0	3	-98,4%
Cerdas de jabalí o de cerdo (0502)	0,01	0,31	-96,4%	1	12	-95,7%
Crin y sus desperdicios (0503)	--	--	--	--	--	--
Tripas, vejigas y estómagos de animales (0504)	8,83	8,88	-0,6%	1.974	1.774	11,3%
Piel y otras partes de aves con las plumas o con el plumón (0505)	1,83	3,75	-51,2%	280	479	-41,6%
Huesos y núcleos córneos (0506)	0,07	0,14	-51,4%	257	228	12,5%
Marfil, concha de tortuga, ballenas de mamíferos marinos (0507)	0,15	0,24	-37,6%	7	15	-51,3%
Coral y materias similares (0508)	0,02	0,03	-37,5%	53	2	2553,3%
Esponjas naturales de origen animal (0509)	--	--	--	--	--	--
Ámbar gris, castóreo, algalia y almizcle (0510)	0,21	0,01	1413,6%	360	0	175547,3%
Productos de origen animal no comprendidos en otras partidas (0511)	4,64	6,45	-28,1%	6.766	5.864	15,4%
Plantas vivas y productos de la floricultura (06)	15,45	16,61	-7,0%	4.625	14.482	-68,1%
Bulbos, cebollas, tubérculos, raíces tuberosas, garras y rizomas (0601)	1,36	1,51	-10,1%	389	431	-9,8%
Las demás plantas vivas, esquejes, estaquillas e injertos (0602)	6,68	7,64	-12,5%	3.000	3.940	-23,9%
Flores y capullos, cortados para ramos o adornos (0603)	6,78	6,65	1,9%	1.116	6.006	-81,4%
Follaje, hojas, ramas y demás partes de plantas (0604)	0,63	0,81	-21,7%	120	4.105	-97,1%
Legumbres y hortalizas (07)	79,16	84,10	-5,9%	134.127	177.698	-24,5%
Patatas frescas o refrigeradas (0701)	8,90	8,27	7,6%	27.239	36.375	-25,1%
Tomates frescos o refrigerados (0702)	10,62	14,55	-27,0%	11.464	50.272	-77,2%
Cebollas, chalotes, ajos, puerros frescos o refrigerados (0703)	3,82	3,24	17,9%	7.437	5.412	37,4%
Coles, coliflores, coles rizadas, colinabos y similares (0704)	1,23	1,39	-11,3%	1.670	2.046	-18,4%
Lechugas y achicorias (0705)	4,43	3,33	32,9%	3.398	2.257	50,6%
Zanahorias, nabos, remolachas para ensalada (0706)	0,53	0,55	-3,9%	1.020	1.199	-14,9%
Pepinos y pepinillos frescos o refrigerados (0707)	0,07	0,14	-48,8%	60	147	-59,0%
Legumbres, incluso desvainadas, frescas o refrigeradas (0708)	9,03	6,17	46,4%	19.133	10.648	79,7%
Las demás hortalizas frescas o refrigeradas (0709)	7,98	8,91	-10,5%	4.209	4.270	-1,4%
Legumbres y hortalizas, incluso cocidas con agua o vapor, congeladas (0710)	12,64	13,51	-6,5%	15.692	17.052	-8,0%
Legumbres y hortalizas conservadas provisionalmente (0711)	2,30	3,20	-28,0%	2.147	3.310	-35,1%
Legumbres y hortalizas secas, incluso en trozos o en rodajas o trituradas (0712)	2,66	2,69	-1,0%	1.075	1.646	-34,7%
07.13 Legumbres secas desvainadas (0713)	13,67	16,86	-19,0%	38.138	41.597	-8,3%
Raíces de mandioca (yuca), arrurruz o salep, batatas (0714)	1,29	1,29	0,5%	1.445	1.469	-1,7%

Importación	Valor (Mill €)		Var. (%)	Volumen (T)		Var. (%)
	Septiembre 2018	Septiembre 2017	Septiembre 2018/2017	Septiembre 2018	Septiembre 2017	Septiembre 2018/2017
Frutas y frutos (08)	231,81	218,96	5,9%	186.699	191.803	-2,7%
Cocos, nueces del Brasil y nueces de cajuil (0801)	11,32	9,43	20,0%	2.574	2.575	0,0%
Los demás frutos de cáscara frescos o secos (0802)	65,18	60,73	7,3%	13.274	12.557	5,7%
Bananas o plátanos frescos o secos (0803)	15,85	14,03	13,0%	31.017	27.382	13,3%
Dátiles, higos, piñas, aguacates, guayabas y mangos (0804)	36,96	28,72	28,7%	28.014	21.408	30,9%
Cítricos (0805)	59,56	56,58	5,3%	65.805	67.914	-3,1%
Uvas y pasas (0806)	3,47	3,88	-10,4%	10.775	9.633	11,9%
Melones, sandías y papayas frescos (0807)	2,06	2,11	-2,5%	1.769	2.270	-22,1%
Frutas de pepita (0808)	8,07	10,60	-23,9%	10.526	14.882	-29,3%
Frutas de hueso (0809)	0,51	0,59	-12,5%	1.409	2.893	-51,3%
Frutos rojos, kiwis y caquis (0810)	24,17	28,11	-14,0%	19.132	27.745	-31,0%
Frutos congelados (0811)	4,28	3,24	32,1%	2.020	1.836	10,0%
Frutos conservados provisionalmente (0812)	0,17	0,15	11,8%	139	98	42,4%
Frutos secos (excl. 0801 a 0806) mezclas de frutos secos (0813)	--	--	--	--	--	--
Cortezas de cítricos, melones y sandías frescas o congeladas (0814)	0,21	0,80	-74,4%	243	609	-60,1%
Café, te, yerba mate y especias (09)	76,29	93,52	-18,4%	29.799	34.096	-12,6%
Café (0901)	61,83	76,53	-19,2%	23.800	27.487	-13,4%
Té (0902)	2,58	2,48	3,9%	546	947	-42,3%
Yerba mate (0903)	0,37	0,35	4,1%	108	114	-5,2%
Pimienta (0904)	6,58	8,71	-24,5%	3.645	3.873	-5,9%
Vainilla (0905)	0,12	0,15	-16,9%	1	1	-23,4%
Canela y flores de canelero (0906)	0,53	0,79	-33,0%	102	175	-41,9%
Clavo (0907)	0,03	0,34	-90,8%	7	46	-84,8%
Nuez moscada, macis, amomos y cardamomos (0809)	0,36	0,23	60,0%	58	32	83,8%
Semillas de anís, badiana, hinojo, cilantro, comino, alcaravea y bayas de enebro (0909)	0,41	0,77	-46,6%	193	336	-42,5%
Jengibre, azafrán, cúrcuma, tomillo, hojas de laurel, curry y demás especias (0910)	3,47	3,16	9,7%	1.340	1.086	23,4%
Cereales (10)	247,19	267,83	-7,7%	1.357.829	1.562.860	-13,1%
Trigo (1001)	104,15	158,13	-34,1%	546.133	929.087	-41,2%
Centeno (1002)	0,84	4,45	-81,1%	602	27.661	-97,8%
Cebada (1003)	1,24	18,38	-93,3%	7.211	118.673	-93,9%
Avena (1004)	0,81	0,66	23,3%	3.106	3.210	-3,2%
Maíz (1005)	113,74	71,87	58,3%	681.591	425.062	60,4%
Arroz (1006)	7,44	5,39	38,1%	13.522	8.804	53,6%
Sorgo para grano (1007)	14,78	0,06	24007,0%	88.977	410	21612,0%
Alforfón, mijo y alpiste (1008)	4,19	8,89	-52,9%	16.688	49.955	-66,6%
Productos de la molinería, Malta, Almidón y fécula (11)	15,85	19,24	-17,6%	37.077	104.782	-64,6%
Harina de trigo y de morcajo (1101)	1,87	1,77	5,4%	4.558	4.466	2,0%
Harina de cereales (1102)	2,14	5,68	-62,3%	4.867	74.499	-93,5%
Grañones, sémola y pellets de cereales (1103)	1,52	1,72	-11,8%	6.088	8.121	-25,0%

Importación	Valor (Mill €)		Var. (%) Septiembre 2018/2017	Volumen (T)		Var. (%) Septiembre 2018/2017
	Septiembre 2018	Septiembre 2017		Septiembre 2018	Septiembre 2017	
Granos de cereales trabajados de otra forma (1104)	1,35	1,32	2,9%	2.083	1.931	7,9%
Harina, sémola, polvo, copos, gránulos y pellets de patatas (1105)	1,25	1,44	-12,8%	1.384	1.833	-24,5%
Harina, sémola y polvo de las legumbres secas de la partida 0713 (1106)	0,42	0,25	66,1%	200	146	37,0%
Malta (1107)	2,37	1,21	96,5%	10.918	4.938	121,1%
Almidón y fécula (1108)	3,61	4,34	-16,9%	6.025	7.565	-20,4%
Gluten de trigo (1109)	1,32	1,51	-12,8%	955	1.282	-25,6%
Semillas oleaginosas y plantas industriales (12)	109,94	124,35	-11,6%	208.521	237.718	-12,3%
Habas de soja (1201)	43,39	44,27	-2,0%	131.382	131.546	-0,1%
Cacahuets crudos (1202)	6,03	6,27	-3,9%	4.722	4.691	0,7%
Copra (1203)	--	--	--	--	--	--
Semilla de lino (1204)	0,42	0,50	-15,5%	384	552	-30,4%
Semilla de nabo o de colza (1205)	2,56	1,90	35,0%	4.123	5.919	-30,3%
Semilla de girasol (1206)	18,26	30,98	-41,1%	46.215	77.691	-40,5%
Las demás semillas y frutos oleaginosos (1207)	5,72	4,25	34,8%	6.420	2.912	120,5%
Harina de semillas o de frutos oleaginosos (1208)	1,95	1,51	28,9%	6.070	5.177	17,2%
Semillas, frutos y esporas para siembra (1209)	22,53	25,33	-11,0%	3.364	2.706	24,3%
Conos de lúpulo frescos o secos (1210)	0,46	0,33	39,6%	34	63	-46,6%
Plantas, semillas y frutos utilizadas en perfumería, medicina o insecticidas (1211)	5,12	5,60	-8,7%	1.641	1.766	-7,1%
Algarrobos, algas, remolacha azucarera y caña de azúcar, frescas o refrigeradas (1212)	2,97	2,66	11,6%	1.779	2.188	-18,7%
Paja y cascabillo de cereales (1213)	0,09	0,37	-76,1%	599	872	-31,4%
Nabos forrajeros (1214)	0,44	0,37	17,3%	1.790	1.635	9,5%
Gomas, resinas y demás jugos y extractos vegetales (13)	12,62	15,80	-20,1%	1.741	4.542	-61,7%
Materias trenzables y demás productos de origen vegetal (14)	2,36	2,24	5,3%	3.594	3.763	-4,5%
Materias vegetales de las especies utilizadas en cestería o espartería (1401)	0,96	0,82	17,4%	976	1.063	-8,2%
Productos vegetales no comprendidos en otras partidas (1404)	1,40	1,43	-1,6%	2.618	2.700	-3,0%
Grasas y aceites (15)	169,20	223,71	-24,4%	234.442	294.114	-20,3%
Grasa de cerdo de ave (1501)	2,35	3,52	-33,4%	4.234	5.342	-20,7%
Grasas de bovino, ovino o caprino (1502)	2,57	3,18	-19,1%	5.563	6.753	-17,6%
Estearina solar y aceite de manteca de cerdo (1503)	0,08	0,13	-40,7%	73	149	-50,6%
Grasas y aceites de pescado o mamíferos marinos (1504)	2,12	3,68	-42,5%	1.704	3.533	-51,8%
Grasa de lana (1505)	0,19	0,15	22,1%	19	18	5,4%
Las demás grasas y aceites animales (1506)	1,01	0,59	71,8%	2.204	921	139,2%
Aceite de soja (1507)	7,00	3,94	77,4%	10.774	5.347	101,5%
Aceite de cacahuete (1508)	0,09	0,09	7,8%	53	6	815,2%
Aceite de oliva (1509+1510)	24,66	36,58	-32,6%	9.072,63	13.568,30	-33,1%
Aceite de palma (1511)	74,31	96,93	-23,3%	132.394	162.536	-18,5%

Importación	Valor (Mill €)		Var. (%) Septiembre 2018/2017	Volumen (T)		Var. (%) Septiembre 2018/2017
	Septiembre 2018	Septiembre 2017		Septiembre 2018	Septiembre 2017	
Aceites de girasol (1512)	17,02	34,02	-50,0%	24.016	49.262	-51,2%
Aceites de coco, de almendra o de babasú (1513)	9,07	8,34	8,8%	9.469	7.441	27,3%
Aceites de nabo, colza o mostaza (1514)	3,57	10,46	-65,9%	5.523	13.741	-59,8%
Las demás grasas y aceites vegetales fijos (1515)	3,35	3,14	6,7%	1.569	1.468	6,8%
Grasas y aceites parcial o totalmente hidrogenados (1516)	2,36	2,06	15,1%	1.246	1.161	7,3%
Margarina y mezclas alimenticias de grasas o de aceites (1517)	7,93	6,45	22,9%	5.826	4.499	29,5%
Grasas y aceites cocidos, oxidados, deshidratados...etc. (1518)	9,65	9,10	6,1%	17.067	14.378	18,7%
Glicerol en bruto (1520)	0,44	0,02	1965,2%	692	78	788,8%
Ceras vegetales, de abejas u otros insectos (1521)	0,95	0,94	1,0%	278	316	-12,2%
Degrás, residuos del tratamiento de las grasas o ceras (1522)	0,49	0,41	19,5%	2.664	3.597	-25,9%
Conservas de carnes y pescados, crustáceos y moluscos (16)	99,26	97,50	1,8%	22.360	24.063	-7,1%
Embutidos de carne, despojos o sangre (1601)	8,05	9,00	-10,6%	2.408	2.751	-12,5%
Las demás preparaciones y conservas de carne (1602)	13,64	16,67	-18,2%	3.369	4.657	-27,7%
Extractos y jugos de carnes, pescados, crustáceos o moluscos (1603)	0,82	1,23	-33,8%	59	97	-38,9%
Preparaciones y conservas de pescado, caviar y sus sucedáneos (1604)	64,78	58,93	9,9%	13.753	13.487	2,0%
Conservas de crustáceos y moluscos (1605)	11,99	11,67	2,7%	2.771	3.070	-9,7%
Azúcares y artículos de confitería (17)	47,06	103,18	-54,4%	95.694	206.407	-53,6%
Azúcar de caña o remolacha (1701)	26,27	80,99	-67,6%	65.827	176.896	-62,8%
Los demás azúcares, (lactosa, maltosa, glucosa y fructosa) (1702)	7,78	9,64	-19,3%	10.722	14.492	-26,0%
Melaza de la extracción o refinado del azúcar (1703)	1,87	1,45	29,5%	15.957	11.546	38,2%
Artículos de confitería sin cacao (1704)	11,14	11,10	0,3%	3.188	3.472	-8,2%
Cacao y sus preparaciones (18)	89,16	87,12	2,3%	30.108	29.166	3,2%
Cacao en grano entero, partido, crudo o tostado (1801)	12,84	12,35	4,0%	6.330	6.614	-4,3%
Cáscara, películas y demás residuos de cacao (1802)	0,29	0,27	4,1%	239	199	19,9%
Pasta de cacao (1803)	8,98	9,79	-8,3%	8.283	7.300	13,5%
Manteca, grasa y aceite de cacao (1804)	2,64	1,10	140,3%	522	265	97,2%
Cacao en polvo sin azucarar ni edulcorar (1805)	1,62	1,66	-2,3%	694	858	-19,1%
Chocolate y demás preparaciones alimenticias que contengan cacao (1806)	62,79	61,94	1,4%	14.041	13.931	0,8%
Preparaciones a base de cereales, harina, almidón, fécula o leche (19)	1.532,29	1.409,87	8,7%	746.883	701.043	6,5%
Extracto de malta y preparaciones alimenticias de harina, sémola, almidón o fécula (1901)	19,44	22,03	-11,8%	11.498	12.150	-5,4%
Pastas alimenticias incluso cocidas o rellenas (1902)	14,49	13,93	4,0%	7.466	7.056	5,8%
Tapioca y sus sucedáneos con fécula, en copos, grumos o granos (1903)	0,11	0,06	102,8%	79	36	121,7%
Productos a base de cereales obtenidos por insuflado o tostado (1904)	13,57	12,72	6,7%	7.155	5.897	21,3%
Productos de panadería, pastelería o galletería (1905)	57,79	56,64	2,0%	20.347	20.522	-0,9%
Conservas de legumbres, hortalizas o frutas (20)	96,00	114,28	-16,0%	77.981	87.551	-10,9%
Legumbres, hortalizas, frutos conservados en vinagre (2001)	2,49	4,14	-39,8%	2.503	4.086	-38,8%
Tomates preparados o conservados (2002)	1,15	7,18	-83,9%	1.517	11.237	-86,5%
Setas y trufas preparadas o conservadas (2003)	0,96	1,60	-40,3%	498	1.108	-55,1%
Las demás legumbres y hortalizas preparadas o conservadas congeladas (2004)	14,80	15,50	-4,5%	18.504	19.944	-7,2%

Importación	Valor (Mill €)		Var. (%)	Volumen (T)		Var. (%)
	Septiembre 2018	Septiembre 2017	Septiembre 2018/2017	Septiembre 2018	Septiembre 2017	Septiembre 2018/2017
Las demás legumbres y hortalizas, preparadas o conservadas sin congelar (2005)	29,93	35,21	-15,0%	17.091	19.274	-11,3%
Hortalizas y frutas confitados con azúcar (2006)	0,19	0,17	13,0%	77	70	10,5%
Compotas, jaleas y mermeladas, purés de frutas (2007)	5,40	5,75	-6,1%	4.473	3.038	47,2%
Frutos conservados de otro modo (2008)	21,59	24,58	-12,2%	13.754	15.128	-9,1%
Jugos de frutas (2009)	19,48	20,13	-3,3%	19.564	13.665	43,2%
Preparaciones alimenticias diversas (21)	99,62	98,30	1,3%	36.499	30.328	20,3%
Extractos, esencias y concentrados de café, té o yerba mate (2101)	8,23	6,95	18,5%	1.586	1.191	33,2%
Levaduras (2102)	4,77	3,97	20,4%	2.129	1.910	11,5%
Preparaciones para salsas y salsas preparadas (2103)	13,62	14,54	-6,3%	7.589	7.677	-1,1%
Preparaciones para sopas, potajes o caldos (2104)	3,82	3,93	-2,9%	1.887	2.150	-12,2%
Helados y productos similares incluso con cacao (2105)	10,10	9,60	5,3%	3.862	3.730	3,6%
Preparaciones alimenticias no comprendidas en otras partidas (2106)	59,07	59,31	-0,4%	19.446	13.671	42,2%
Bebidas (22)	150,65	160,15	-5,9%	101.819	103.881	-2,0%
Agua (2201)	3,14	3,19	-1,4%	5.515	6.070	-9,1%
Bebidas refrescantes (2202)	22,25	25,54	-12,9%	21.060	24.127	-12,7%
Cerveza (2203)	20,33	20,54	-1,0%	35.210	36.448	-3,4%
Vino (2204)	17,29	15,71	10,1%	9.304	5.177	79,7%
Vermut (2205)	3,42	2,92	17,1%	1.387	1.086	27,7%
Bebidas espirituosas con grado alcohólico volumétrico inferior al 80%vol. (2208)	74,84	83,26	-10,1%	18.093	18.624	-2,8%
Vinagre comestible y sucedáneos comestibles del vinagre (2209)	1,16	0,88	31,9%	1.241	1.519	-18,3%
Residuos y desperdicios de las industrias alimentarias (23)	142,63	116,44	22,5%	350.858	345.209	1,6%
Harina, polvo y pellets de carne, despojos o pescados (2301)	9,85	7,66	28,6%	9.047	7.867	15,0%
Salvados, moyuelos y demás residuos del tratamiento de cereales (2302)	2,06	2,10	-1,8%	9.991	10.772	-7,3%
Residuos de la industria del almidón y similares (2303)	8,48	5,32	59,2%	40.039	33.593	19,2%
Tortas y residuos sólidos de la extracción de aceite de soja (2304)	67,82	43,50	55,9%	196.779	148.516	32,5%
Tortas y residuos sólidos de la extracción de aceite de cacahuete (2305)	--	--	--	--	--	--
Tortas y residuos sólidos de la extracción de aceites vegetales (2306)	10,36	18,42	-43,7%	50.022	97.570	-48,7%
Lías o heces de vino (2307)	0,32	0,16	95,6%	220	219	0,4%
Materias vegetales, desperdicios, residuos y subproductos vegetales (2308)	2,77	1,82	52,8%	14.139	13.578	4,1%
Preparaciones para la alimentación animal (2309)	40,97	37,45	9,4%	30.622	33.094	-7,5%
Partidas no alimentarias	219,13	234,23	-6,4%	280.669	273.234	2,7%
Tabaco en rama o sin elaborar (2401)	4,82	4,45	8,4%	285	313	-8,9%
Manitol (290543)+D-glucitol (290544)+Glicerol (290545)	4,74	5,17	-8,4%	4.928	5.936	-17,0%
Aceites esenciales (3301)	11,48	10,30	11,4%	472	409	15,4%
Mezclas de sustancias odoríferas utilizadas en las industrias alimentarias o de bebidas (330210)	48,39	47,26	2,4%	2.285	2.155	6,0%
Caseína, caseinatos y demás derivados (3501)	4,62	5,96	-22,4%	870	978	-11,0%

Importación	Valor (Mill €)		Var. (%) Septiembre 2018/2017	Volumen (T)		Var. (%) Septiembre 2018/2017
	Septiembre 2018	Septiembre 2017		Septiembre 2018	Septiembre 2017	
Albúminas (3502)	3,36	3,23	4,0%	607	432	40,7%
Gelatinas (3503)	4,08	5,70	-28,4%	872	1.160	-24,8%
Peptonas y sus derivados (3504)	4,15	4,97	-16,5%	1.102	1.313	-16,0%
Dextrina y demás almidones (3505)	5,77	5,27	9,4%	5.851	5.483	6,7%
Aprestos a base de materias amiláceas (380910)	0,05	0,02	92,5%	72	27	161,1%
Ácidos grasos monocarboxílicos industriales (3823)	16,07	32,68	-50,8%	18.630	44.075	-57,7%
Sorbitol (382460)	2,07	2,32	-10,8%	1.494	1.624	-8,0%
Caucho natural (4001)	22,78	24,33	-6,4%	17.355	15.953	8,8%
Cueros y pieles, en bruto, de bovino o de equino (4101)	4,00	5,01	-20,2%	3.501	2.874	21,8%
Pieles en bruto de ovino frescas o saladas, secas o encaladas (4102)	0,75	1,07	-30,2%	269	402	-33,1%
Los demás cueros y pieles en bruto (4103)	0,70	0,32	120,4%	22	34	-36,0%
Peletería en bruto (4301)	0,07	0,01	941,1%	1	0	1681,2%
Leña, madera en plaquitas o partículas, aserrín y desperdicios (4401)	2,99	3,04	-1,6%	20.056	7.976	151,5%
Carbón vegetal (4402)	1,18	1,35	-12,3%	2.922	3.237	-9,7%
Madera en bruto (4403)	5,51	4,50	22,5%	53.539	36.604	46,3%
Flejes de madera (4404)	0,48	0,54	-9,9%	1.551	1.614	-3,9%
Viruta de madera y harina de madera (4405)	0,02	0,01	34,0%	24	31	-24,1%
Traviesas de madera para vías férreas o similares (4406)	1,46	0,31	376,0%	1.384	1.654	-16,3%
Madera aserrada o desbastada longitudinalmente (4407)	25,19	23,71	6,2%	75.133	72.435	3,7%
Hojas para chapado y contrachapado (4408)	11,90	11,48	3,6%	10.680	9.655	10,6%
Madera perfilada (4409)	4,06	2,19	85,7%	2.044	1.962	4,2%
Tableros de partículas (4410)	10,14	10,87	-6,7%	25.175	27.967	-10,0%
Tableros de fibra de madera u otras materias leñosas (4411)	11,53	12,50	-7,7%	20.836	19.475	7,0%
Madera contrachapada, madera chapada y madera estratificada (4412)	6,79	5,67	19,8%	8.708	7.457	16,8%
Corcho y sus manufacturas (45)	13,57	9,74	39,3%	5.424	4.867	11,5%
Corcho natural en bruto o simplemente preparado (4501)	6,75	3,86	74,6%	4.191	3.556	17,9%
Corcho natural descortezado (4502)	0,26	0,42	-37,2%	116	152	-23,8%
Manufacturas de corcho natural (4503)	4,60	3,55	29,7%	671	778	-13,8%
Corcho aglomerado (4504)	1,96	1,91	2,6%	446	380	17,2%
Pasta de madera o de otras materias fibrosas celulósicas (47)	70,20	68,13	3,0%	192.987	216.048	-10,7%
Pasta mecánica de madera (4701)	0,05	0,39	-86,9%	93	516	-82,1%
Pasta química de madera para disolver (4702)	1,01	1,04	-2,3%	1.112	1.133	-1,9%
Pasta química de madera a la sosa o al sulfato (4703)	52,96	43,04	23,0%	75.711	78.017	-3,0%
Pasta química de madera al sulfito (4704)	0,08	0,08	-7,7%	49	73	-33,4%
Pasta semiquímica de madera (4705)	1,73	0,90	91,4%	3.085	1.649	87,1%
Pasta de fibras obtenidas de papel o cartón reciclados (4706)	0,92	0,87	6,5%	757	675	12,1%
Papel o cartón para reciclar (4707)	13,44	21,81	-38,4%	112.180	133.984	-16,3%
Capullos de seda devanables (5001)	--	--	--	--	--	--
Seda cruda sin torcer (5002)	0,00	0,00	--	0	0	--

Importación	Valor (Mill €)		Var. (%) Septiembre 2018/2017	Volumen (T)		Var. (%) Septiembre 2018/2017
	Septiembre 2018	Septiembre 2017		Septiembre 2018	Septiembre 2017	
Desperdicios de seda (5003)	--	--	--	--	--	--
Lana sin cardar ni peinar (5101)	0,88	0,45	94,4%	316	272	15,9%
Pelo fino u ordinario sin cardar ni peinar (5102)	0,00	0,05	-92,1%	0	6	-99,5%
Desperdicios de lana o de pelo fino u ordinario (5103)	0,05	0,02	118,9%	30	7	345,7%
Hilachas de lana o de pelo fino u ordinario (5104)	0,01	--	--	1	--	--
Lana y pelo fino u ordinario, cardados o peinados (5105)	0,30	0,37	-20,3%	139	66	109,5%
Algodón sin cardar ni peinar (5201)	0,37	0,54	-31,7%	171	264	-35,3%
Desperdicios de algodón (5202)	0,50	0,91	-44,6%	591	925	-36,1%
Algodón cardado o peinado (5203)	1,40	2,04	-31,4%	1.484	1.816	-18,3%
Lino en bruto o trabajado (5301)	0,20	0,47	-58,1%	93	268	-65,2%
Cáñamo en bruto o trabajado (5302)	0,04	0,13	-65,2%	98	301	-67,3%
Yute y demás fibras textiles del líber (5303)	0,27	0,05	450,9%	310	117	165,6%
Coco, abacá , ramio y demás fibras textiles (5305)	1,68	2,48	-32,4%	2.489	2.421	2,8%

