

MARM

Presidencia
Española



2010.es

Boletín Mensual de Estadística

M

E

Marzo 2010



GOBIERNO
DE ESPAÑA

MINISTERIO
DE MEDIO AMBIENTE
Y MEDIO RURAL Y MARINO

SUBSECRETARÍA

SECRETARÍA GENERAL TÉCNICA

SUBDIRECCIÓN GENERAL DE ESTADÍSTICA

sgestadi@marm.es

Rubén García Nuevo

Estadísticas de Medio Ambiente

Ricardo Allué Téllez

Estadísticas Económicas de Medio Rural

María José Postigo Rodríguez

Estadísticas Físicas de Medio Rural

María Teresa Rábade Rodríguez

Estadísticas de Medio Marino

Miguel Ángel Cordón Marín

Colaboradores

José María Abad Tausiet

Carmen Barrero Villar

Diego González-Conde Llopis

María Victoria López Almansa

María Teresa Miranda Prieto

Javier Ulargui Martínez-Zaporta

Andrés Escudero Población

Jesús Fernández Fernández

Carmen de Nicolás Latorre

José Manuel Pedrosa García

Mónica Morillas Morillas

Elena Vicente Pelado

Ilustraciones, Maquetado y Coordinación

Rafael Robas Mata

Publicación elaborada por la
Secretaría General Técnica
Subdirección General de Estadística



Edita













MINISTERIO DE MEDIO AMBIENTE Y MEDIO RURAL Y MARINO
SECRETARÍA GENERAL TÉCNICA

Se permite la utilización, copia o reproducción de los datos de este Boletín siempre que se cite expresamente su procedencia

ÍNDICE

El Real Decreto 432/2008, de 12 de abril (<http://www.boe.es/boe/dias/2008/04/14/pdfs/A19757-19759.pdf>), establece que el Ministerio de Medio Ambiente y Medio Rural y Marino es el departamento encargado de la propuesta y ejecución de la política del Gobierno en materia de: lucha contra el cambio climático, protección del patrimonio natural, de la biodiversidad y del mar, agua, desarrollo rural, recursos agrícolas, ganaderos y pesqueros, y alimentación.

En este mes destacan los siguientes contenidos:

	Página
	1. Operaciones estadísticas y páginas web del MARM 5.
	2. Indicadores 6.
	2.1 Indicadores estadísticos. Marzo 2010 6.
	2.2 Entorno económico 7.
	2.3 Índices de precios al consumo y alimentos: Febrero 2010 10.
	2.4 Índices de precios percibidos, pagados y salarios agrarios: Noviembre 2009 ... 11.
	2.5 RECAN. (Valor Medio de los Consumos Intermedios por explotación en principales países de la U.E. Serie 1995-2007p)..... 14.
	2.6 Análisis y Prospectiva: Evolución del comercio exterior agroalimentario 15. NOVEDAD
	3. Agricultura 19.
	3.1 Avances de superficies y producciones de cultivos: Enero 2010 19.
	3.2 Coyuntura Agraria: precios sector agrícola. Febrero 2010 22.
	3.3 Fertilizantes: Enero-Diciembre 2009..... 23.
	3.4 Inscripciones de maquinaria Agrícola: Febrero 2010 24.
	4. Agua 25.
	4.1 Precipitaciones 25.
	4.2 Reservas hidráulicas 25.
	4.3 Aguas subterráneas 26.
	5. Alimentación 28.
	5.1 Consumo alimentario en el hogar: Diciembre 2009 28.
	6. Biodiversidad 32.
	6.1 Incendios forestales 32.
	6.2 Índice de vegetación 32.
	6.3 Humedad del suelo 32.
	7. Calidad y Evaluación Ambiental 33.
	7.1 Contaminación atmosférica en áreas rurales 33.
	7.2 Capa de ozono 33.
	7.3 Residuos. Papel 33.
	8. Cambio Climático 34.
	8.1 Balance energético nacional 2009 34. NOVEDAD
	8.2 Precio de la tonelada de CO2 34.
	8.3 Generación de energía eléctrica 35.
	8.4 Energías renovables 35.
	8.5 Biocombustibles 36.
	8.6 Productos petrolíferos 37.
	8.7 Gas natural 37.
	9. Desarrollo Rural 38.
	9.1 Turismo rural 38.
	9.2 Intervenciones SEPRONA 38.
	10. Ganadería 39.
	10.1 Sacrificio de ganado en mataderos. Diciembre 2009 39.
	10.2 Avicultura. Producciones y previsiones ganaderas: Diciembre 2009 42.
	10.3 Estadísticas mensuales de industrias lácteas: Enero 2010 45.
	10.4 Coyuntura Agraria: Precios sector ganadero. Febrero 2010 46.
	11. Pesca 47.
	11.1 Comercio exterior de productos de la pesca 47.
	11.2 Contenido de las estadísticas pesqueras 49.
	12. Otras fuentes de información estadística 50.
	12.1 Instituciones nacionales 50.
	12.2 Organismos internacionales 51.
	Índice temático de anteriores boletines 52.

UNIDADES COLABORADORAS

GABINETE TÉCNICO DEL SUBSECRETARIO

**SUBDIRECCIÓN GENERAL DE ANÁLISIS, PROSPECTIVA
Y COORDINACIÓN**

AGENCIA ESTATAL DE METEOROLOGÍA

**SUBDIRECCIÓN GENERAL DE ESTRUCTURA
DE LA CADENA ALIMENTARIA**

**SUBDIRECCIÓN GENERAL DE POLÍTICA FORESTAL Y
DESERTIFICACIÓN**

**SUBDIRECCIÓN GENERAL DE PLANIFICACIÓN Y USO
SOSTENIBLE DEL AGUA**

**SUBDIRECCIÓN GENERAL DE GESTIÓN INTEGRADA
DEL DOMINIO PÚBLICO HIDRÁULICO**

**MINISTERIO
DE MEDIO AMBIENTE
Y MEDIO RURAL Y MARINO**



1. OPERACIONES ESTADÍSTICAS Y PÁGINA WEB DEL MARM



Todas las operaciones: <http://www.ine.es/ioe/ioeOrg.jsp?cod=0000000&L=0>



Página WEB del MARM: <http://www.marm.es/>



Estructura de la página Web de información estadística

Medio Ambiente

- * Informes de Coyuntura (http://www.mma.es/portal/secciones/info_estadistica_ambiental/estadisticas_info/informes_coyuntura/index.htm)
- * Banco público de indicadores ambientales (http://www.mma.es/portal/secciones/calidad_contaminacion/indicadores_ambientales/banco_publico_ia/index.htm): Agua, Aire, Energía, Hogares, Industria, Medio Urbano, Pesca, Residuos, Riesgos naturales y tecnológicos, Suelo y Transporte.
- * Perfil Ambiental de España (http://www.mma.es/portal/secciones/info_estadistica_ambiental/estadisticas_info/perfil_ambiental_espania.htm)
- * Aguas y Costas (http://www.mma.es/portal/secciones/info_estadistica_ambiental/estadisticas_info/aguas.htm)
- * Biodiversidad (http://www.mma.es/portal/secciones/info_estadistica_ambiental/estadisticas_info/biodiversidad2.htm)
 - Balance Nacional de la Madera (http://www.mma.es/portal/secciones/biodiversidad/montes_politica_forestal/estadisticas_forestal/industria_forestal_2006.htm)
 - Biodiversidad Marina. Espacios Costeros y marinos protegidos (http://www.mma.es/portal/secciones/biodiversidad/biodiversidad_marina/especies_marina/index.htm)
 - Biodiversidad Marina. Inventarios, catálogos y bases de datos (http://www.mma.es/portal/secciones/biodiversidad/biodiversidad_marina/inventarios_marina/index.htm)
 - Caracterización de la Superficie Forestal en la Red Natura 2000 y ENP (http://www.mma.es/portal/secciones/biodiversidad/montes_politica_forestal/estadisticas_forestal/caracterizacion_super_forestales_2006.htm)
 - Estadística Anual de Caza (http://www.mma.es/portal/secciones/biodiversidad/montes_politica_forestal/estadisticas_forestal/produccion_2006.htm)
 - Estadística Anual de Cortas de Madera (http://www.mma.es/portal/secciones/biodiversidad/montes_politica_forestal/estadisticas_forestal/produccion_2006.htm)
 - Estadística Anual de otros aprovechamientos forestales (http://www.mma.es/portal/secciones/biodiversidad/montes_politica_forestal/estadisticas_forestal/produccion_2006.htm)
 - Estadística Anual de Pesca Fluvial (http://www.mma.es/portal/secciones/biodiversidad/montes_politica_forestal/estadisticas_forestal/produccion_2006.htm)
 - Estadística de producción y comercialización de material forestal de reproducción (http://www.mma.es/portal/secciones/biodiversidad/montes_politica_forestal/estadisticas_forestal/caracterizacion_super_forestales_2006.htm)
 - Gestión Forestal Sostenible (http://www.mma.es/portal/secciones/biodiversidad/montes_politica_forestal/estadisticas_forestal/caracterizacion_super_forestales_2006.htm)
 - Incendios Forestales (http://www.mma.es/portal/secciones/biodiversidad/defensa_incendios/estadisticas_incendios/index.htm)
 - Inventario Forestal Nacional (<http://www.mma.es/portal/secciones/biodiversidad/inventarios/ifn/index.htm>)
 - Inventario Nacional de Erosión de Suelos (<http://www.mma.es/portal/secciones/biodiversidad/inventarios/ines/index.htm>)
 - Inventario Nacional de Estado de Salud de los Bosques (http://www.mma.es/portal/secciones/biodiversidad/montes_politica_forestal/estadisticas_forestal/caracterizacion_super_forestales.htm)
 - Inventario Nacional de Sumideros de Carbono (http://www.mma.es/portal/secciones/biodiversidad/montes_politica_forestal/estadisticas_forestal/caracterizacion_super_forestales.htm)
 - Inventario Nacional de zonas húmedas (http://www.mma.es/portal/secciones/biodiversidad/conservacion_humedas/zonas_humedas/inventario_humedales/index.htm)
 - Red Natura 2000 en España (http://www.mma.es/portal/secciones/biodiversidad/rednatura2000/rednatura_espana/index.htm)
- * Residuos y suelos contaminados (http://www.mma.es/portal/secciones/calidad_contaminacion/residuos/estadisticas_residuos/index.htm)

Medio Rural y Marino

- * Novedades de Estadística (<http://www.mapa.es/es/estadistica/infoestad.html>)
- * Estadísticas pesqueras (<http://www.mapa.es/es/estadistica/pags/pesquera/introduccion.htm>)
- * Renta Agraria (<http://www.mapa.es/es/estadistica/pags/macromagnitudes/macromagnitudes.htm>)
- * Red Contable (RECAN) (<http://www.mapa.es/es/estadistica/pags/RECAN/introduccion.htm>)
- * Precios Medios (<http://www.mapa.es/es/estadistica/pags/precios/testigo/testigo.htm>)
- * Encuesta de Precios de la Tierra (http://www.mapa.es/es/estadistica/pags/precios/tierra/Precios_tierra.htm)
- * Cánones de Arrendamientos Rústicos (<http://www.mapa.es/es/estadistica/pags/Canones/Canones.htm>)
- * Precios percibidos, pagados y salarios agrarios (http://www.mapa.es/es/estadistica/pags/PreciosPercibidos/indicadores/indicadores_precios.htm)
- * Avances de superficies y producciones de cultivos (<http://www.mapa.es/es/estadistica/pags/superficie/superficie.htm>)
- * Estadística Láctea
- * Encuesta sobre superficies y rendimientos de cultivos (ESYRCE) (<http://www.mapa.es/es/estadistica/pags/encuestacultivos/resultados.htm>)
- * Encuesta sobre plantaciones de árboles frutales (<http://www.mapa.es/es/estadistica/pags/encuestafrutales/resultados.htm>)
- * Encuestas ganaderas (<http://www.mapa.es/es/estadistica/pags/encuestaganadera/encuesta.htm>)
- * Encuesta nacional de cunicultura (<http://www.mapa.es/es/estadistica/pags/cunicultura/cunicultura.htm>)
- * Encuesta de sacrificio de ganado (<http://www.mapa.es/es/estadistica/pags/sacrificio/encuesta.htm>)
- * Precios Origen-Destino en Alimentación (<http://www.mapa.es/es/estadistica/pags/PreciosOrigenDestino/precios.asp>)
- * Medios de producción (<http://www.mapa.es/es/estadistica/pags/medios/fertilizantes/fertilizantes.htm>)
- * Publicaciones (<http://www.mapa.es/biblioteca/abwebp.exe>)
- * Anuario de Estadística Agroalimentaria (<http://www.mapa.es/es/estadistica/pags/anuario/introduccion.htm>)



2. INDICADORES

2.1 INDICADORES ESTADÍSTICOS

MARZO 2010

PIB	Total 2009	IV Trim. 2009	Variación (%)	
			IVT.09/IIIT.09	IVT.09/IVT.08
P.I.B. U.E. 27	-	2.967.709	0,1	-2,3
P.I.B. Nacional	1.051.151	275.015	-0,1	-3,1
P.I.B. Nacional (Ramas agraria y pesquera)	23.877	6.496	-	-1,9

ud: millones de euros, términos corrientes

Fuente: EUROSTAT - INE - Contabilidad Nacional Trimestral de España

POBLACIÓN Y EMPLEO	IV Trim. 2009			Variación (%)
	Total	Varones	Mujeres	IVT.09/IIIT.09
Población nacional (1 de enero de 2010, anual)	45.989.016	22.672.423	23.316.593	-
Población activa nacional	22.972,5	12.833,2	10.139,3	-0,1
Población activa según Rama de actividad (CNAE-2009)				
A. Agricultura, ganadería, silvicultura y pesca:	975,6	702,6	272,9	2,5
Agricultura, ganadería, caza y servicios relacionados	895,7	633,6	262,0	2,8
Silvicultura y explotación forestal	37,4	33,8	3,6	9,7
Pesca y acuicultura	42,5	35,1	7,3	-9,4
C. Industria manufacturera:	2.743,0	2.020,5	722,6	-2,4
Industria de la alimentación	450,1	265,2	185,0	-3,9
Fabricación de bebidas	52,4	42,5	9,8	4,6
Industria del tabaco	3,5	1,8	1,7	-20,5
E. Suministro de agua, activ. de saneamiento, gestión de residuos y descontaminación	131,3	113,3	17,9	-5,3
Captación, depuración y distribución de agua	37,6	31,8	5,8	-10,5
Recogida y tratamiento de aguas residuales	7,1	5,3	1,7	-24,5
Recogida, tratamiento y eliminación de residuos; valorización	79,6	69,8	9,9	-1,5
Actividades de descontaminación y otros servicios de gestión de residuos	6,9	6,4	0,5	7,8

ud: miles de personas

Fuente: INE

IPC NACIONAL FEBRERO-10	Var. Mensual	Var. Acumulada	Var. Interanual
General	-0,2%	-1,2%	0,8%
Alimentos y bebidas no alcohólicas	-0,8%	-0,8%	-2,7%

Fuente: INE

ÍNDICE GENERAL DE PRECIOS DE LOS AGRICULTORES Noviembre 2009 (Base año 2005=100)	Ind. Mensual	Var. Año anterior	Aportación incred. ind. gral.
Índice de precios percibidos	92,22	-9,30	-9,30
De productos vegetales	85,55	-12,61	-7,83
De productos animales	104,32	-3,88	-1,47
Índice de precios pagados	112,25	-9,93	-9,93
De fertilizantes	120,15	-41,10	-5,41
De alimentos para el ganado	109,48	-9,33	-4,17
De carburantes	105,87	-8,27	-0,54

Fuente: S G de Estadística MARM

RENTA AGRARIA 2009 (2ª estimación febrero 2010)	2009 (2e)	Variación (%) 09/08
Producción Rama Agraria *	38.551	-10,7
Consumos intermedios *	15.811	-17,7
Renta Rama Agraria *	23.185	-5,5
Renta Agraria por UTA (ud: euros corrientes)	25.503	-1,7
Variación indicador A	-	-1,8
Renta Agraria por UTA en la UE-27 (variación en términos constantes) **	-	-12,2

* ud: millones de euros, términos corrientes

** 1ª estimación

Fuente: S G de Estadística MARM

ENCUESTA DE CÁNONES DE ARRENDAMIENTO RÚSTICO 2008. Base 1999. (valores medios nacionales)	2008	Variación (%) 08/07
Valor a precios corrientes (euros/ha)	168,06	0,9

Fuente: S G de Estadística MARM

ENCUESTA DE PRECIOS DE LA TIERRA 2008. (valores medios nacionales)	2008	Variación (%) 08/07
Valor a precios corrientes (euros/ha)	10.974,00	-0,9

Fuente: S G de Estadística MARM

INCENDIOS FORESTALES (enero-febrero 2010)	Actual	Año anterior	Media 10 años
Nº incendios forestales (>1ha)	128	631	935
Superficie forestal afectada (ha)	1.938	5.881	10.293
Nº grandes incendios (>500ha)	1	1	1

Fuente: MARM

RESERVA HIDRÁULICA (23 marzo 2010)	Actual	Año anterior	Media 10 años
Embalses consuntivos (% sobre capacidad)	78,1%	56,5%	57,0%
Embalses hidroeléctricos (% sobre capacidad)	84,4%	68,4%	69,9%
Total Reserva peninsular (% sobre capacidad)	80,1%	60,3%	61,2%

Fuente: MARM

CLIMATOLOGÍA (febrero 2010)	Mes	Acumulado	12 meses
Precipitación media peninsular (litros/m ²)	117,3	212,7	745,2
Fenómenos meteorológicos adversos (nº avisos)	331	630	1.878

Fuente: MARM

ENERGÍA (febrero 2010)	Mes	Acumulado	12 meses
Generación energía hidráulica (GWh)	4.015	9.134	27.631
Generación energía eólica (GWh)	4.541	8.710	38.435
Generación de electricidad con energías renovables (GWh)*	10.224	10.224	74.718

(* datos enero)

Fuente: REE

CONSUMO DE BIOCOMBUSTIBLES (diciembre 2009)	Mes	Acumulado	12 meses
Bioetanol (miles de toneladas)	25,0	235,6	235,6
Biodiesel (miles de toneladas)	93,5	1.011,2	1.011,2

Fuente: CORES. MITC

DENUNCIAS (enero 2010)	Mes	Acumulado	12 meses
Intervenciones SEPRONA (número)	9.267	9.267	140.552
Intervenciones en Parques Nacionales SEPRONA (número)	17	17	696

Fuente: SEPRONA

PRECIO TONELADA CO ₂ (febrero 2010)	Promedio	Máximo	Mínimo
Derechos de emisión de CO ₂ (€/t)	12,9	13,6	12,4
Créditos de carbono (€/t)	11,7	12,3	11,3

Fuente: SENDECO2

2.2 ENTORNO ECONÓMICO



Variación del PIB UE en el 4º trimestre de 2009

Según EUROSTAT (cifras provisionales de tasas interanuales), en el 4º trimestre de 2009 la economía de la UE-27 se contrajo un 2,3% y la de la ZE-16 un 2,1%. Japón, OCDE y Francia, disminuyeron en menor medida, mientras que la economía de Alemania, Italia, España y Reino Unido se redujo por encima de la UE y ZE. Por su parte, la economía de USA presentó un ligero crecimiento en el 4º trimestre (+0,1%).

VARIACIÓN INTERANUAL DEL PIB
4º trimestre 2009

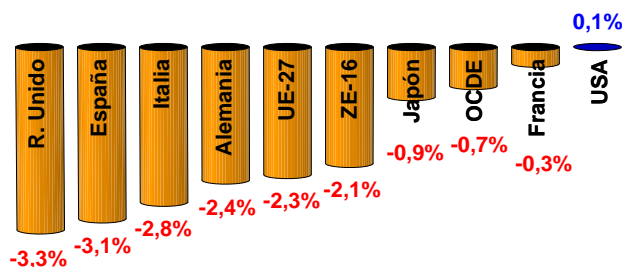

Fuente: EUROSTAT

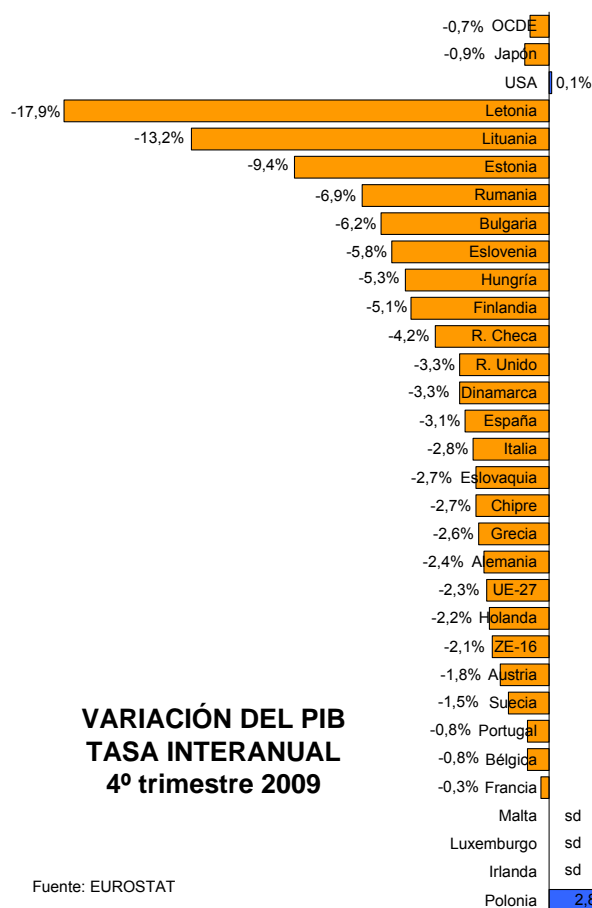

VARIACIÓN DEL PIB
TASA INTERANUAL
4º trimestre 2009

Fuente: EUROSTAT

PIB UE del año 2009

En el global del año 2009, la economía española disminuyó un 3,7%, mejorando la situación de Japón, Reino Unido, Alemania, Italia, UE-27 y ZE-16. Menor contracción experimentaron OCDE, USA y Francia.

VARIACIÓN INTERANUAL DEL PIB
año 2009

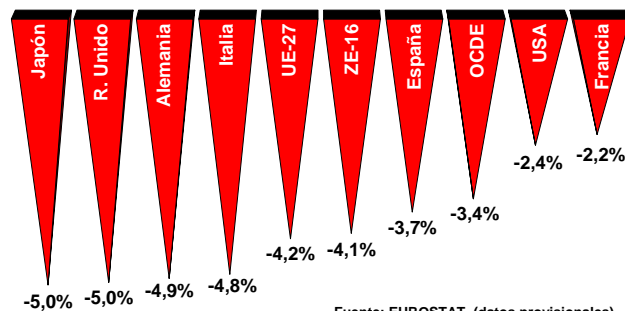

Fuente: EUROSTAT (datos provisionales)

PIB regional en España 2009

De acuerdo con la Contabilidad Regional de España, la caída del PIB por habitante en 2009 fue del 3,6%. Con ello, el PIB por habitante español se situó en **24.020 euros**.

Las reducciones por comunidades fueron las siguientes: Aragón (-4,4%), Comunitat Valenciana (-4,3%), Canarias (-4,2%), Cataluña (-4,1%), Illes Balears (-3,8%), Principado de Asturias (-3,7%), La Rioja (-3,6%), Andalucía (-3,6%), País Vasco (-3,5%), Cantabria (-3,5%), Castilla y León (-3,4%), Región de Murcia (-3,4%), Castilla La Mancha (-3,3%), Comunidad de Madrid (-3,2%), Galicia (-3,0%), Comunidad Foral de Navarra (-2,5%), Extremadura (-2,0%), Ceuta (-1,7%) y Melilla (-1,4%).

Según el INE, el PIB por habitante en la UE-27 fue de 23.600 euros, con lo que **España y ocho de sus CC.AA. superaron a la UE-27**.

PIB POR HABITANTE AÑO 2009 (euros)

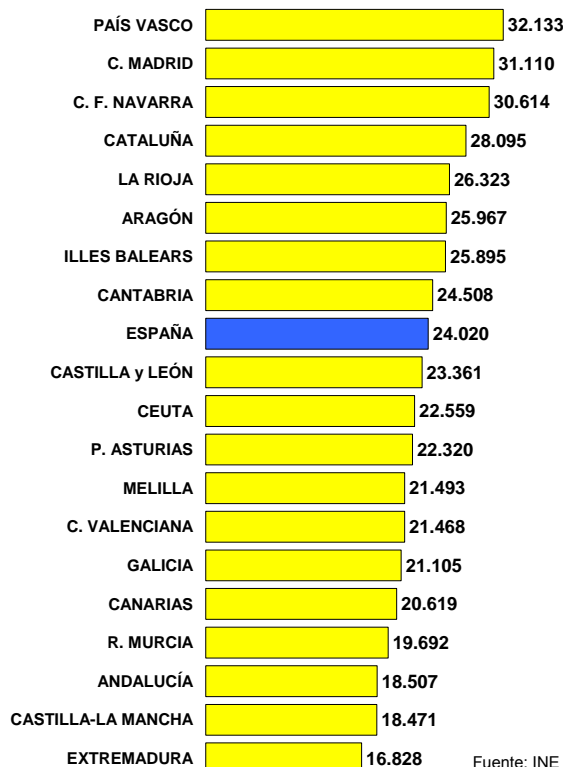

Fuente: INE



Mercado de trabajo

Paro registrado en el INEM

En febrero de 2010, el paro registrado aumentó en 82.132 personas, situándose el número de parados registrados en el INEM a **28 de febrero** en 4.130.625 personas.

El paro en el **sector agrícola** se incrementó en 6.871 personas en febrero, situándose en 113.570 personas a 28 de febrero (32% más en los últimos doce meses).

A 28 de febrero había 2.029.961 mujeres paradas (+17,6% en doce meses) y 2.100.664 hombres parados (+19,6% en doce meses).

Por otra parte, en dicha fecha el 14,6% del paro registrado correspondía a **extranjeros** (603.719 parados).

PARO REGISTRADO 2009-2010

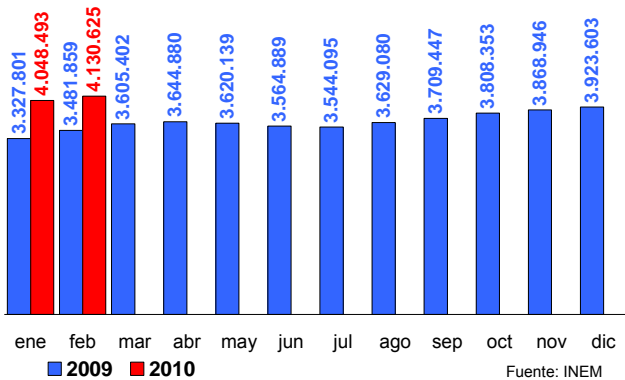

Indicadores

En febrero se firmaron 1.028.222 **contratos**, un 2,1% menos que en el mismo mes del año anterior. El 9,4% de los contratos realizados en el año 2010 fueron indefinidos y el restante 90,6% temporales.

El número de solicitudes de **prestaciones** a nivel nacional registradas en el mes de **enero** de 2010 ascendió a 1.029.448, con lo que los beneficiarios existentes a final de dicho mes eran 3.160.567 personas.

Índice de precios de consumo (IPC)

El IPC se redujo 2 décimas en **febrero** y situó su tasa acumulada del año en el -1,2% y su **tasa interanual** en **0,8%**.

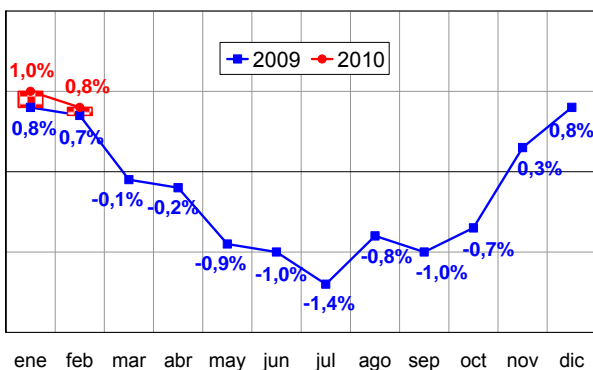

Afiliación a la Seguridad Social

En febrero de 2010 aumentó la **afiliación** a la Seguridad Social en 26.340 personas, con lo que el número medio de **afiliados** en el mes de febrero se incrementó hasta 17.572.351 trabajadores.

AFILIADOS MEDIOS A LA SEGURIDAD SOCIAL



Fuente: M^o Trabajo e Inmigración

La afiliación en el sector de la **agricultura, ganadería, caza, selvicultura y pesca** del régimen general, disminuyó en 904 en febrero, hasta 1.234.419 afiliados.

Los afiliados del **régimen especial agrario** se redujeron en 1.804 en febrero, hasta 853.107 afiliados; los del régimen especial de autónomos (SETA), disminuyeron en 1.246 hasta 216.958 afiliados; y los afiliados del **régimen especial de trabajadores del mar**, aumentaron en 1.167 hasta 63.788 afiliados.

Paro en la Unión Europea

La tasa de paro en enero de 2010 para la UE-27 fue del 9,5% y la de la ZE-16 fue del 9,9%. Superaron la tasa de paro del 10% en enero Letonia, España, Estonia, Lituania. Irlanda, Eslovaquia, Hungría, Portugal y Francia.

Por otra parte, la tasa de paro de enero en Estados Unidos fue del 9,7%, la tasa de paro de Japón en enero fue del 4,9% y la tasa de paro del conjunto de países de la OCDE en enero fue del 8,7%.

El precio del grupo de **alimentos y bebidas no alcohólicas** cayó 8 décimas en febrero, con lo que su tasa acumulada del año fue del -0,8% y su tasa interanual se situó en el **-2,7%**.

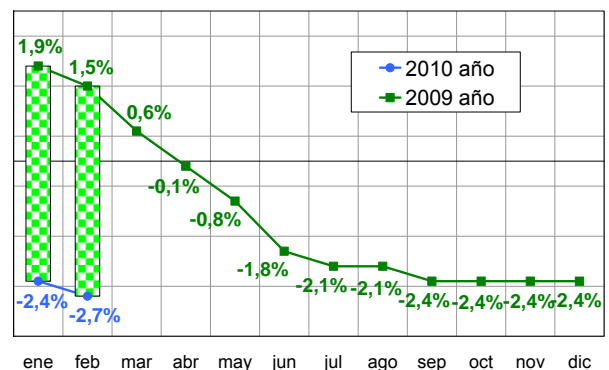



La inflación subyacente disminuyó 1 décima en el mes y 17 décimas en el acumulado del año, pero su tasa interanual fue del 0,1%.

En febrero, destacan las caídas mensuales de carne de ovino (-7,4%), pescado fresco (-5,0%) y aceites (-2,9%).

Tasas interanuales del IPC: ZE-16 +0,9% (feb); UE-27 +1,4% (feb); USA +2,7% (ene); Japón -1,3% (ene); y OCDE +2,1% (ene).

El siguiente gráfico representa las **ponderaciones** de cada país en el índice de precios de consumo armonizado de la “Unión Monetaria Europea” o “eurozona” (IPCUM). La ponderación española es del 12,6%.

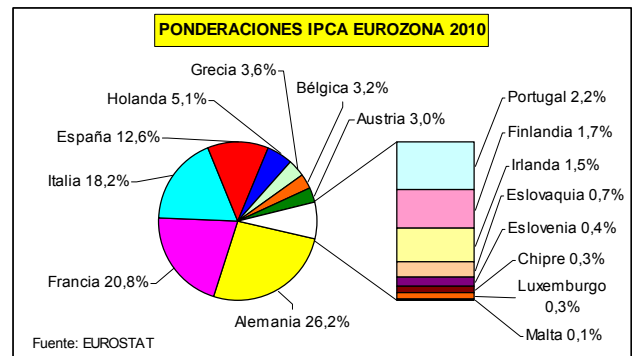

Índice de precios industriales (IPRI)

El índice general de precios industriales (IPRI) creció 2 décimas en **febrero** y situó su tasa interanual en el **+1,1%**, en positivo por tercer mes consecutivo.

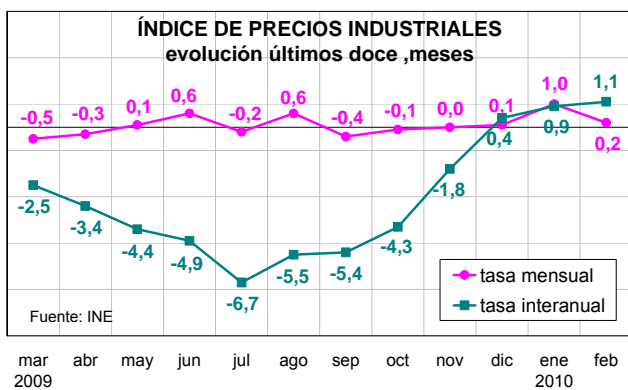

Los bienes de consumo se mantienen negativos (-0,7%), mientras que la energía ya se sitúa en el +6,8%.

Los precios de la **industria de la alimentación** se redujeron 2 décimas en el mes y situaron su tasa interanual en el **-2,3%**. Por su parte, los precios correspondientes a **suministro de agua** no variaron en el mes y situaron su tasa interanual en el **+3,1%**.

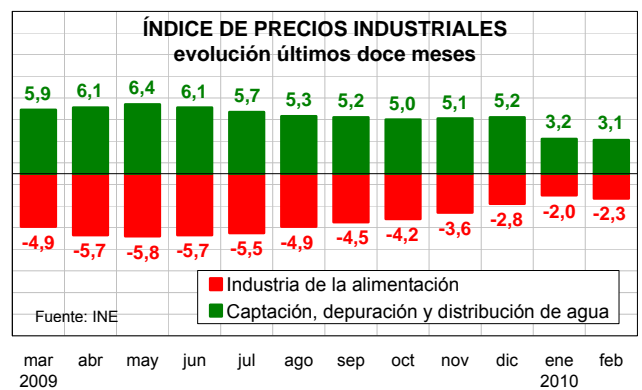

Indicadores

En **enero**, la tasa interanual del IPRI de la ZE-16 se situó en el **-1,0%** y la de la UE-27 en el **+0,1%**.

Índice de producción industrial (IPI)

En **enero**, la tasa interanual del índice general de producción industrial (IPI) se situó en el **-2,5%** (dato corregido de efecto calendario), lo que representa un descenso frente a diciembre. La tasa del IPI se mantiene en negativo desde abril de 2008.

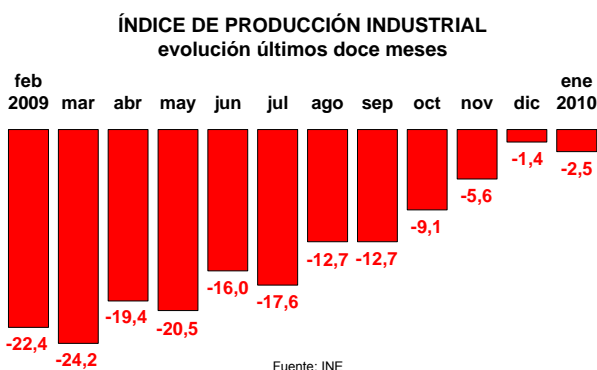

El IPI de la industria de la alimentación se redujo un 0,2%, el de la fabricación de bebidas un **-12,2%** y el de la industria del tabaco un **3,9%** (todo ello sin corrección de efecto calendario).

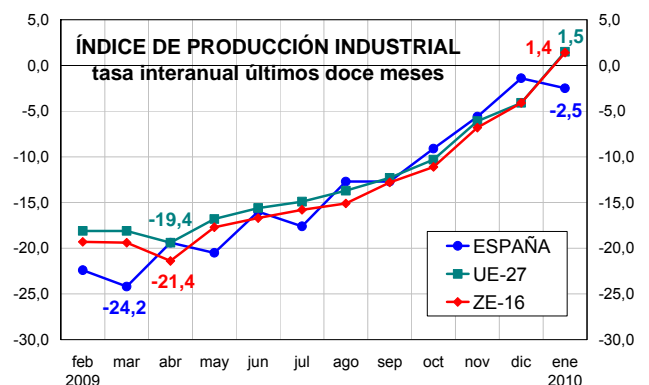

En **enero** las tasas interanuales del IPI de la ZE-16 (+1,4%) y de la UE-27 (+1,5%) volvieron a valores positivos, lo que no sucedía desde julio de 2008.



2.3 INDICES DE PRECIOS AL CONSUMO Y ALIMENTOS

FEBRERO 2010

El mes de febrero registró un leve descenso en los precios (-0,2%), a pesar de ello, los mismos se muestran un 0,8% por encima de los registrados en febrero de 2009. La tasa anual de inflación subyacente no varió respecto a enero, manteniendo sus valores en el 0,1%. El IPC Armonizado disminuye 2 décimas en febrero, situándose su tasa en el 0,9%.

Las importantes bajadas registradas en los precios del vestido y calzado en el mes de enero (-14,1%) se moderan en febrero (-1,5%), si bien es de destacar el importante retroceso de las cotizaciones de los alimentos (-0,8%). Estas bajadas se oponen al incremento de los precios de las bebidas alcohólicas y tabaco (1,6%), dando como resultado el descenso de precios del -0,2% en febrero. Los precios de los carburantes y lubricantes se mantuvieron constantes respecto al primer mes del año, aunque están un 11,9% más caros que en febrero de 2009.

Índice de Precios al Consumo (IPC)

2010	Variación mensual	Variación acumulada	Variación interanual
Enero	-1,0	-1,0	1,0
Febrero	-0,2	-1,2	0,8

Fuente: INE

Tras seis meses de precios estables en el sector de la alimentación, febrero trae consigo un descenso del -0,8% en los mismos, variación cuantiosa que no se vio en los últimos dos años, solamente se le acerca el -0,7% que se constató en marzo de 2009. Como se puede ver en el Gráfico posterior, la tendencia de estabilidad de las cotizaciones de los alimentos se rompe en febrero, a la espera del comportamiento que se registre en meses posteriores. El índice general de precios mantiene la tendencia descendente iniciada en enero, la cual hubiera ser más importante de no ser por el aumento de los precios de los bebidas alcohólicas y el tabaco.

IPC General y Alimentos
Años 2007-2008-2009-2010

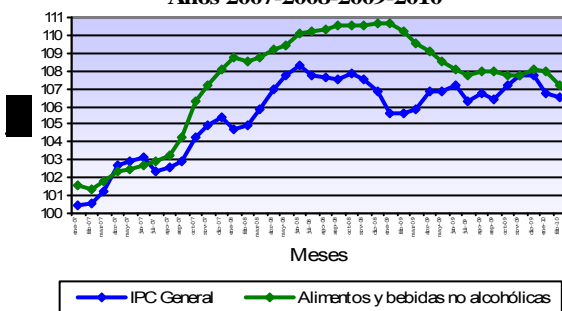

Importante descenso registrado en el precio de los Alimentos (-0,8%), con caídas significativas en la mayoría de los productos objeto de seguimiento. En este sentido destacan las bajadas que se produjeron en la carne de ovino, -7,4% en el mes, con descensos acumulados en el año del -10,6%; los precios del pescado, tanto fresco como congelado, cayeron el -4,2% respecto a enero; los aceites y grasas vieron como sus precios se devaluaron un -2,7%, acumulando una caída del -4,4% en lo que se lleva de año; los compradores adquirieron los productos lácteos y la leche un -1,0% y -0,6% respectivamente, por debajo de los registrados en el mes anterior, constatándose descensos en el año del -0,9% y -1,0% respectivamente y, respecto a febrero de 2009, los precios de estos dos grupos están muy por debajo (-4,3% y -7,1%, respectivamente); la carne de ave se deja un -0,5% de su precio en el mes y respecto a hace un año, las cotizaciones se encuentran un -9,4% por debajo.

La única subida reseñable en el mes fue la del precio de las patatas (1,1%), con un comportamiento alcista en el año (2,8%), si bien mantiene sus cotizaciones un -7,6% por debajo de las constatadas hace un año.

ALIMENTOS Febrero 2010	Variación mensual	Variación anual	Variación interanual
Pan	-0,1	-0,1	-0,5
Cereales	-0,2	-0,2	-1,6
Carne de Vacuno	-0,3	-0,2	-0,5
Carne de Ovino	-7,4	-10,6	-5,3
Carne de Porcino	-0,5	-0,7	-3,9
Carne de Ave	-0,5	-0,7	-9,4
Pescado	-4,2	-2,1	-1,9
Huevos	-0,2	-0,3	-0,7
Leche	-0,6	-1,0	-7,1
Prod. Lácteos	-1,0	-0,9	-4,3
Aceites y grasas	-2,7	-4,4	-3,6
Frutas frescas	-0,4	-0,4	-4,8
Legumbres y Hortalizas frescas	0,4	0,0	-2,9
Preparados Legumbres y Hortalizas	-0,2	-0,5	-1,9
Patatas y sus derivados	1,1	2,8	-7,6
Alimentos	-0,8	-0,8	-2,7

Fuente: INE

Respecto al comportamiento de los precios en las diferentes Comunidades Autónomas, destaca el comportamiento homogéneo que se ha producido en las mismas, con descensos de precios que van desde el -0,4% registrado en Cantabria al -0,1% de comunidades como Andalucía, Aragón, Extremadura, Madrid, Murcia y ambas ciudades autónomas.

El precio de los alimentos también registró caídas importantes, destacando el -1,4% de Navarra, el -1,2% de Galicia y el -1,1% de Asturias y País Vasco.

Variación IPC General y Alimentos, por CC.AA.

2010	IPC General		Alimentos	
	Variación Febrero	Variación Anual	Variación Febrero	Variación Anual
Andalucía	-0,1	-1,2	-0,5	-0,6
Aragón	-0,1	-1,1	-0,7	-0,8
Asturias	-0,2	-1,5	-1,1	-0,9
Baleares	-0,2	-0,7	-0,6	-0,6
Canarias	-0,2	-1,0	-0,5	-0,7
Cantabria	-0,4	-1,3	-0,7	-0,7
Castilla y León	-0,2	-1,3	-0,8	-0,9
Castilla-La Mancha	-0,3	-1,4	-1,0	-1,2
Cataluña	-0,2	-1,1	-0,7	-0,7
C. Valenciana	-0,2	-1,1	-0,7	-0,8
Extremadura	-0,1	-1,2	-0,7	-0,6
Galicia	-0,3	-1,7	-1,2	-1,4
Madrid	-0,1	-0,8	-0,9	-0,8
Murcia	-0,1	-1,4	-0,6	-0,8
Navarra	-0,3	-1,7	-1,4	-1,5
País Vasco	-0,3	-1,5	-1,1	-1,3
La Rioja	-0,1	-1,7	-1,0	-1,1
Ceuta	-0,1	-1,6	-1,0	-0,1
Melilla	-0,2	-2,0	-0,3	-0,3
ESPAÑA	-0,2	-1,2	-0,8	-0,8

Fuente: INE

<http://www.ine.es/jaxi/menu.do?type=pcaxis&path=/t25/p138&file=inebase&L=0> <http://www.mapa.es/es/estadistica/pags/PreciosOrigenDestino/precios.asp> <http://www.mapa.es/es/estadistica/pags/preciosdestigo/testigo.asp>

2.4 INDICES DE PRECIOS PERCIBIDOS (AGRARIOS)



NOVIEMBRE 2009 - (Base 2005=100)

El Índice General de Precios Percibidos por los Agricultores y Ganaderos se situó en el mes de noviembre en 92,22, bajando un -9,30% respecto al mismo mes del año pasado, si bien se recupera un 0,86% respecto a octubre de 2009. Esta bajada es debida mayoritariamente a los productos vegetales, que descendieron un -12,61% respecto a noviembre de 2008, aportando -7,83 puntos a la caída del índice general y con una variación respecto al mes pasado del 0,15%; los productos animales también bajaron un -3,88% interanual, con aportación de -1,47

puntos al índice general, y un incremento del 0,50% intermensual.

El índice general avanzado para el mes de diciembre de 2009 desciende nuevamente un -6% sobre el mismo mes del año anterior, siendo el margen de confianza de más menos 5%.

Índices de precios percibidos por los agricultores (base 2005=100)

Descripción	Índice mensual	Mismo mes año anterior		% Variación mes anterior
		% Variación año anterior	Aportación increm. índ. gral	
Índice general de precios percibidos	92,22	-9,30	-9,30	0,86
Productos vegetales	85,55	-12,61	-7,83	0,15
Productos agrícolas	85,64	-12,48	-7,60	0,15
Cereales	107,96	-15,48	-2,11	3,93
Leguminosas	125,75	-7,84	-0,02	11,81
Tubérculos	54,75	-50,17	-0,82	22,65
Cultivos industriales	75,76	-4,76	-0,23	-17,25
Cultivos forrajeros	113,99	-16,95	-0,12	-2,10
Cítricos	110,56	54,48	2,46	1,38
Frutas no cítricas	91,96	-12,73	-0,80	7,51
Hortalizas	76,68	-33,86	-4,58	-4,97
Vitivinícola	89,1	-14,34	-0,90	16,73
Aceite de oliva total	57,19	-13,70	-0,96	-13,32
Semillas	104,95	-19,46	-0,02	40,74
Flores y plantas ornamentales	98,49	25,21	0,51	-1,94
Productos forestales	80,85	-19,33	-0,23	0,79
Productos animales	104,32	-3,88	-1,47	0,50
Ganado para abasto	101,69	-2,91	-0,79	-0,04
Vacuno para abasto	114,17	-4,28	-0,28	2,99
Ovino para abasto	117,69	-2,62	-0,12	-2,31
Caprino para abasto	103,45	-0,87	0,00	-4,49
Porcino para abasto	90,85	-0,39	-0,04	-0,03
Aves para abasto	100,62	-8,13	-0,35	-0,73
Conejos para abasto	110,76	0,33	0,00	-7,06
Productos ganaderos	111,9	-6,34	-0,68	1,92
Leche	99,07	-13,57	-1,07	1,17
Huevos	155,09	14,30	0,40	3,57
Lana	85,28	-27,05	-0,01	0,00

Nota: Se señalan en rojo los descensos inferiores al -15 % y en azul las subidas superiores al 15 %

El descenso del índice de productos vegetales se debió tanto a los productos agrícolas (-12,48% interanual, aportación de -7,60 puntos al incremento del índice general), como a los productos forestales (-19,33% interanual, aportación de -0,23 puntos).

En el apartado de productos agrícolas, las bajadas más fuertes, teniendo en cuenta su repercusión en el índice general, se produjeron en las hortalizas, cuyos precios descienden un -33,86% respecto a noviembre de 2008 (aportación de -4,58 puntos), seguidas de los cereales, que cayeron un -15,48% interanual (aportación -2,11 puntos), el sector oleícola (-13,70%, aportación -0,96) y vitivinícola (-14,34%, aportación -0,90), los tubérculos (-50,17%, aportación -0,82), las frutas no cítricas, que se deprecian un -12,73% (aportación -0,80), los cultivos industriales (-4,76%, aportación -0,23) y forrajeros (-16,95% y -0,12 puntos), las leguminosas (-7,84%, aportación -0,02) y las semillas (-19,46%, aportación -0,02).

Tuvieron una repercusión positiva en el índice general los precios percibidos por los cítricos (+54,48% respecto a noviembre del año pasado y aportación de 2,46 puntos al índice general) y las flores y plantas ornamentales (+25,21%, aportación 0,51).

En cuanto al apartado de los productos animales, tanto el ganado para abasto como los productos ganaderos son partícipes

en prácticamente la misma medida en el descenso general de grupo.

El índice de precios del ganado para abasto desciende un -2,91% respecto a noviembre de 2008, aportando -0,79 puntos a la caída del índice general. Todas las categorías, excepto conejos, sufren un retroceso en sus cotizaciones, principalmente aves (-8,13%, aportación -0,35), seguidas del vacuno (-4,28%, aportación -0,28), ovino (-2,62%, aportación -0,12) y porcino (-0,39%, aportación -0,04 puntos). El descenso interanual del precio del caprino y el ascenso de los conejos no aportan nada al índice general.

En lo que respecta a los productos ganaderos, el conjunto desciende un -6,34% respecto a noviembre de 2008, recuperándose un 1,92% respecto al mes pasado, con una aportación de -0,68 puntos al retroceso del índice general ganadero. La leche, con una aportación de -1,07 puntos y un retroceso del -13,57% interanual, es la principal responsable de la caída del grupo, si bien su cotización gana un 1,17% respecto al pasado mes de octubre. La lana apenas aporta -0,01 puntos, mientras que los huevos se revalorizan un 14,30% respecto al año anterior, aportando al incremento del índice 0,40 puntos positivos.

Índice General de Precios Percibidos

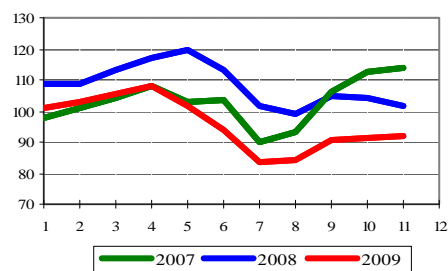

Productos Agrícolas

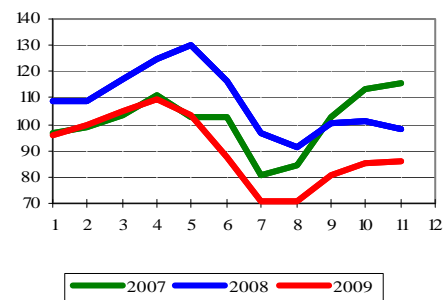

Productos Animales

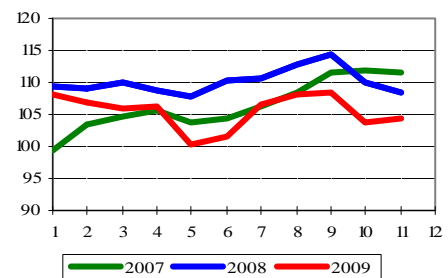

Indicadores



INDICES DE PRECIOS PAGADOS (AGRARIOS)

NOVIEMBRE 2009 - (Base 2005=100)

El índice general de precios pagados por los medios de producción agrarios se situó en noviembre de 2009 en 112,25, descendiendo un -9,93% respecto al mismo mes del año anterior.

Los mayores descensos, teniendo en cuenta la repercusión en el índice general, corresponden a los fertilizantes, que retrocedieron un -41,1% (aportación -5,41 puntos) y a los alimentos del ganado, que bajaron un -9,33% interanual (aportación -4,17 puntos).

Dentro del grupo de los fertilizantes, los abonos compuestos bajaron un -45,43% respecto a noviembre de 2008 (aportación -2,99 puntos a la caída del índice mensual), mientras que el retroceso de los simples fue ligeramente inferior (-39,21%, aportación -2,39 puntos), siendo, una vez más, los nitrogenados los principales responsables de la devaluación de los simples (-42,79% interanual y aportación de -2,11 puntos). El precio pagado por las enmiendas descendió -7,15% (aportación -0,04) respecto al año pasado.

En cuanto a los alimentos para el ganado, bajaron más los piensos compuestos (-9,79%, con aportación de -3,60 puntos al índice general) que los simples (-7,16%, aportación de -0,57). Al igual que el mes anterior, los alimentos para porcino son los que más descendieron (-12,05%, aportación -1,86),

seguido de los destinados al bovino (-10,04%, aportación -0,84 puntos) y la comida para conejos (-6,29%, aportación -0,65 puntos). También se registraron descensos en las demás categorías de compuestos, aunque menos relevantes (piensos para ovejas -8,85% aportación -0,14, y para aves -10,26% aportación -0,12).

En menor medida cayeron las cotizaciones mensuales de semillas y plantones (-7,24% interanual, aportación -0,42 puntos), la energía (-4,31%, aportación -0,39) y el material y pequeño utillaje (-2,15%, aportación de -0,04 puntos). En cuanto al grupo energético, la depreciación constatada fue causada por el retroceso en los precios de los carburantes (-8,27% interanual, aportación -0,54 puntos). La electricidad subió un 7,66% (aportación 0,15) y el precio de los lubricantes se mostró prácticamente invariable respecto al año pasado.

Amortiguaron ligeramente la caída del índice general, teniendo en cuenta su repercusión, la conservación y reparación de maquinaria (+5,79%, aportación 0,34 puntos), los servicios veterinarios 1,73% (aportación 0,06), la conservación y reparación de edificios 1,81% (aportación 0,05), los gastos generales 0,45% (aportación 0,04) y, por último, los productos fitopatológicos 0,27% (aportación 0,01).

Índices de precios pagados por los agricultores (base 2005-100)

Descripción	Índice mensual	% Variación año anterior	Aportación increm. índ. gral.
Índice general de precios de bienes y servicios	112,25	-9,93	-9,93
Semillas y plantones	105,92	-7,24	-0,42
Semillas	105,59	-10,74	-0,35
Plantones	106,33	-2,6	-0,06
Fertilizantes	120,15	-41,1	-5,41
Fertilizantes simples	114,40	-39,21	-2,39
Fertilizantes nitrogenados	102,76	-42,79	-2,11
Fertilizantes fosfatados	125,19	-41,77	-0,16
Fertilizantes potásicos	209,84	-15,29	-0,12
Fertilizantes compuestos	136,38	-45,43	-2,99
Enmiendas	79,05	-7,15	-0,04
Alimentos del ganado	109,48	-9,33	-4,17
Piensos simples	111,32	-7,16	-0,57
Piensos compuestos	109,08	-9,79	-3,60
Piensos compuestos para bovino	109,36	-10,04	-0,84
Piensos compuestos para ovino	113,83	-8,85	-0,14
Piensos compuestos para porcino	102,63	-12,05	-1,86
Piensos compuestos para aves	104,56	-10,26	-0,12
Piensos compuestos para conejos	119,20	-6,29	-0,65
Productos fitopatológicos	113,48	0,27	0,01
Servicios veterinarios	115,11	1,73	0,06
Conservación y reparación de maquinaria	123,55	5,79	0,34
Conservación y reparación de edificios	122,24	1,81	0,05
Energía	111,59	-4,31	-0,39
Carburantes	105,87	-8,27	-0,54
Lubricantes	116,00	0,17	0,00
Electricidad	130,28	7,66	0,15
Material y pequeño utillaje	109,23	-2,15	-0,04
Gastos generales	112,43	0,45	0,04

Nota: Se señalan en rojo los descensos inferiores al -5 % y en azul las subidas superiores al 5 %.

Indicadores

Índice General de Bienes y Servicios de Uso Corriente

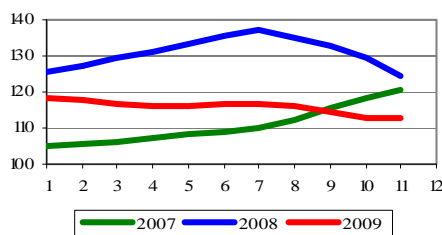

Índice de Precios de Alimentos del Ganado

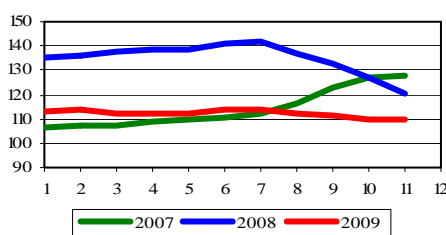

Índice de Precios de Energía y Lubricantes

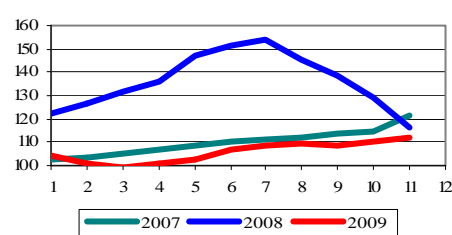

INDICES DE SALARIOS (AGRARIOS)



NOVIEMBRE 2009 - (Base 1985=100)

El índice general de salarios agrarios se situó en noviembre de 2009 en 362,01, con una revalorización del 3,7% respecto al mismo mes del año anterior y del 0,89% respecto al pasado mes de octubre.

El incremento interanual de los asalariados fijos fue superior al de los eventuales (+4,59% y +2,93% respectivamente), si bien las nóminas de los trabajadores eventuales subieron (+3,03%) si las comparamos con las del mes pasado, mientras que las de los trabajadores fijos retrocedieron (-0,11%).

Entre los trabajadores fijos, todas sus nóminas crecieron respecto a noviembre de 2008 (desde +10,48% de los

vaqueros o porqueros, hasta + 1,04% de los hortelanos). Asimismo, todas las categorías laborales, salvo tractoristas y maquinistas y hortelanos, mostraron incrementos positivos respecto al mes pasado.

En lo que respecta a los asalariados eventuales, los vendimiadores y los recolectores de frutas y agrios sufrieron pérdidas en sus nóminas respecto al mes de noviembre de 2008 (-4,73 y -0,34% respectivamente). En el lado positivo se sitúan las demás categorías laborales no fijas, con subidas de salarios comprendidas entre el 10,69% de los trabajadores que se dedican a plantar y talar árboles hasta el 0,98% de los que realizan labores complementarias.

Índices de salarios agrarios (base 1985=100)

	Índice mensual	% var. año anterior	% var. mes anterior
Índice general	362,01	3,70	0,89
Trabajadores fijos	347,91	4,59	-0,11
Encargados, capataces	334,14	3,88	0,29
Tractoristas y maquinistas	354,91	6,92	-0,96
Pastores	358,97	5,49	0,05
Vaqueros o porqueros	363,40	10,48	0,03
Hortelanos	388,45	1,04	-0,02
Guardas o caseros	398,39	3,20	0,30
Peón fijo para trabajos diversos	328,76	3,46	0,09
Trabajadores eventuales (tipos de trabajo)	375,59	2,93	3,03
Preparación del terreno	377,70	4,03	-0,54
Siembra y abonado	371,43	4,52	-2,59
Labores complementarias	412,25	0,98	1,56
Riegos	377,75	1,52	8,39
Tratamientos de plagas	-	-	-
Recolección productos herbáceos	335,73	5,84	-0,74
Recolección frutas y agrios	388,33	-0,34	7,99
Recolección de aceituna	351,63	5,17	-3,20
Vendimia	364,28	-4,73	-1,25
Poda	435,37	1,42	9,96
Plantación y tala de árboles	388,48	10,69	-9,14
Manejo de ganado	350,29	4,61	-0,05

Nota:

Se señalan en rojo los descensos inferiores al:

-5 %

Se señalan en azul las subidas superiores al:

5 %

Indicadores

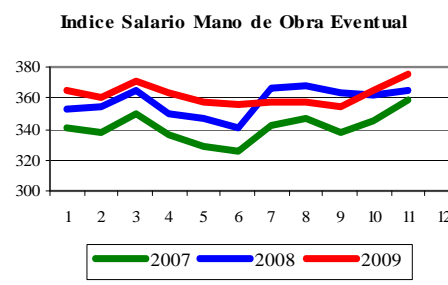
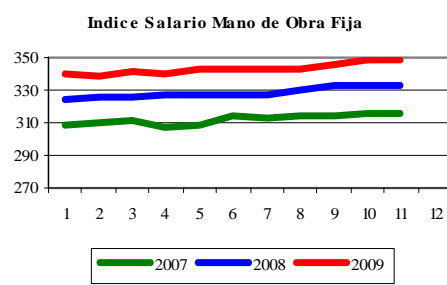
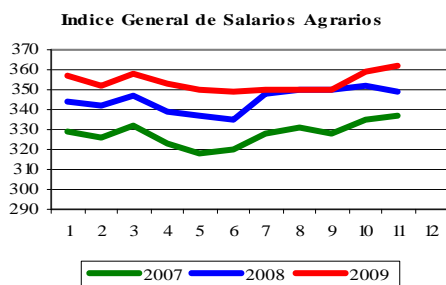



2.5 RED CONTABLE AGRARIA NACIONAL

Valor Medio de los Consumos Intermedios por explotación en principales países de la U.E. Serie 1995-2007p

Los Consumos Intermedios representan el valor, a precios de mercado, de los medios de producción consumidos o transformados en su totalidad en el proceso de producción. Incluyen los gastos de los medios de producción corrientes: semillas/plantas de vivero, energía, fertilizantes, fitosanitarios, alimentos para el ganado, gastos veterinarios, mantenimiento de material y edificios, y otros servicios.

dicho indicador en España y otros cinco países comunitarios, próximos a su entorno y con importancia agronómica. Los tres cuadros indicativos presentan sucesivamente: los valores medios anuales por explotación, las medias móviles de tres años centradas en el año de referencia y, finalmente, la evolución expresada en índices tomando como 100 el valor correspondiente a la media móvil del año 1995.

A continuación se expone la evolución y comparación de El resultado final se recoge en el gráfico adjunto.

Consumos Intermedios. (Media anual por explotación; euros corrientes)

	1995	1996	1997	1998	1999	2000	2001	2002	2003	2004	2005	2006	2007
Alemania	68.038	70.707	68.562	66.230	85.485	89.859	93.613	97.511	100.451	107.123	109.898	124.624	142.120
Grecia	5.171	5.534	5.723	5.556	5.679	5.561	6.040	6.302	6.234	6.582	6.937	7.307	7.691
ESPAÑA	11.154	12.613	13.171	12.709	13.851	14.030	14.917	16.175	17.755	17.053	15.928	16.111	17.457
Francia	53.321	58.888	60.557	62.896	64.959	69.198	70.722	73.537	73.988	77.406	77.416	79.473	84.472
Italia	10.503	11.038	11.305	11.361	11.782	11.918	13.202	18.005	22.833	22.818	22.585	22.332	23.395
Portugal	5.753	5.981	5.662	5.870	5.295	4.979	8.927	10.015	10.032	11.293	11.523	12.361	13.125

Consumos Intermedios. (Media Móvil de tres años por explotación; euros corrientes)

	1995	1996	1997	1998	1999	2000	2001	2002	2003	2004	2005	2006	2007
Alemania	64.497	69.102	68.500	73.426	80.525	89.652	93.661	97.192	101.695	105.824	113.882	125.547	133.372
Grecia	5.216	5.476	5.604	5.653	5.599	5.760	5.968	6.192	6.373	6.584	6.942	7.312	7.499
ESPAÑA	11.723	12.313	12.831	13.244	13.530	14.266	15.041	16.282	16.994	16.912	16.364	16.499	16.784
Francia	53.936	57.589	60.780	62.804	65.684	68.293	71.152	72.749	74.977	76.270	78.098	80.454	81.973
Italia	10.568	10.949	11.235	11.483	11.687	12.301	14.375	18.013	21.219	22.745	22.578	22.771	22.864
Portugal	5.703	5.799	5.838	5.609	5.381	6.400	7.974	9.658	10.447	10.949	11.726	12.336	12.743

Consumos Intermedios. (Índices de Medias Móviles de tres años; año móvil base 1995=100)

	1995	1996	1997	1998	1999	2000	2001	2002	2003	2004	2005	2006	2007
Alemania	100	107	106	114	125	139	145	151	158	164	177	195	207
Grecia	100	105	107	108	107	110	114	119	122	126	133	140	144
ESPAÑA	100	105	109	113	115	122	128	139	145	144	140	141	143
Francia	100	107	113	116	122	127	132	135	139	141	145	149	152
Italia	100	104	106	109	111	116	136	170	201	215	214	215	216
Portugal	100	102	102	98	94	112	140	169	183	192	206	216	223

Indicadores

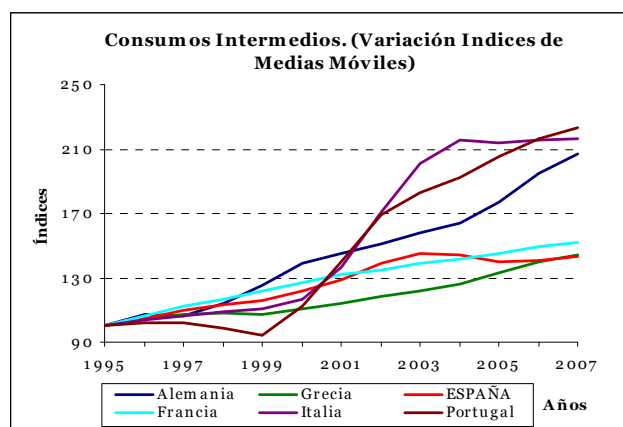

Información más desagregada y notas metodológicas se recogen en el Anuario del MARM:

<http://www.mapa.es/es/estadistica/pags/anuario/2008/indice.asp?parte=3&capitulo=24&grupo=3>

y en el enlace directo con la Comisión:

http://ec.europa.eu/agriculture/rica/index_en.cfm

2.6 ANÁLISIS Y PROSPECTIVA: **NOVEDAD**

EVOLUCIÓN DEL COMERCIO EXTERIOR AGROALIMENTARIO



El comercio exterior agroalimentario en 2009

Este informe recoge el comportamiento del comercio exterior en 2009 (datos provisionales a fecha 09-03-2010) y su evolución reciente. La fuente de datos utilizada es Datacomex: estadísticas de Comercio Exterior de Ministerio de Industrias, Turismo y Comercio: <http://datacomex.comercio.es/>. Los datos tardan recogidos en aduana tardan unos dos meses en ser recopilados, procesados y puestos a disposición de administraciones, empresas y público en general. El informe estudia los aspectos más destacados en el sector agroalimentario y en aquellos productos del mismo sector que han tenido más relevancia por el valor que aportan en términos absolutos. Para su realización se utiliza una selección ad hoc de agrupaciones de productos específica que no tienen por qué coincidir necesariamente con las utilizadas para otros documentos de comercio exterior producidos por el Ministerio de Medio Ambiente y Medio Rural y Marino u otras organizaciones.

En el conjunto de la economía, se reduce la dependencia del exterior en un 46% respecto a 2008, permaneciendo el saldo con signo negativo por valor de 50.183 Millones de euros (M.€). Las principales variaciones se han producido en la reducción de las importaciones de los productos energéticos y los bienes de equipo. En ambos casos fueron un tercio más bajas que el año anterior.

El sector agroalimentario, en su conjunto tiene un comportamiento muy favorable, incrementando su superávit un 178% en el último año, hasta alcanzar un saldo positivo de 1.782 M.€. En los cinco años anteriores se obtuvo una media de 686 M.€ positivos. En términos relativos, en 2009, las exportaciones del sector agroalimentario representaron el 15,9% del total de exportaciones de la economía española y las importacio-

nes un 11,2%. En cuanto al origen y destino de estos productos, se centran fundamentalmente en países de la UE. Así, el 82% del valor obtenido de los productos agrarios lo aportan los Estados Miembros, mientras que en las importaciones el origen es mucho más diversificado, característica que se acentúa con el tiempo. El valor de lo comprado fuera de la UE ronda el 40% del total gastado. El comercio intracomunitario y con países terceros se incrementa, respectivamente, con países de reciente adhesión y con las economías emergentes.

Dentro del sector agroalimentario, esta hoja analiza por separado el comportamiento del sector agrario alimentario y el pesquero. El primero con balanza comercial positiva (3.810 M.€) y el segundo negativa (2.028 M.€). En ambos, la reducción de las importaciones ha permitido que el saldo mejore en una quinta parte respecto del año anterior.

Por grupos de productos, durante 2009 disminuyó el valor de las importaciones de los principales productos básicos agrarios y de la pesca. Los principales cereales y oleaginosas (trigo, maíz y soja) mejoraron su saldo en 584 M.€, a pesar de que el trigo y la soja mantienen un saldo de importación superior a la media de los últimos cinco años. En frutas y hortalizas, la intensidad comercial ha sido más reducida que el año anterior, al disminuir el valor de las exportaciones e importaciones. Sin embargo, las variaciones han sido de magnitud similar, lo que ha permitido mantener un saldo muy similar al de 2008, por valor de 6.258 M.€ en 2009. En industrias alimentarias el saldo mejora un 23,9%. También aquí la intensidad comercial ha sido más reducida, pero en este caso, el comportamiento de las exportaciones ha motivado el incremento del saldo hasta los 436 M.€. En pesca, la reducción de las importaciones en 642 M.€ y el mantenimiento de las exportaciones respecto a 2008 permite al sector obtener uno de los resultados menos deficitarios de los últimos años.

EVOLUCIÓN DEL COMERCIO EXTERIOR (en millones de euros)

		2.007	2.008	2.009	2004 - 08
		Ene.-Dic.	Ene.-Dic.	Ene.-Dic.	Dif.(%) con En. - (media de cinco años) Dic. 2008
1. Total España	Exportaciones	185.023	189.228	158.254	-16,37
	Importaciones	285.038	283.388	208.437	-26,45
	Saldo	-100.015	-94.160	-50.183 ▲	46,71
Todos los capítulos TARIC					
2. Sector Agroalimentario (3+4)	Exportaciones	25.106	27.099	25.249	-6,83
	Importaciones	24.700	26.459	23.467	-11,31
	Saldo	405	640	1.782 ▲	178,44
3. Sector Agrario Alim.	Exportaciones	22.691	24.711	23.003	-6,91
	Importaciones	19.452	21.512	19.192	-10,78
	Saldo	3.239	3.200	3.810 ▲	19,09
Capítulos TARIC: 01,02,04,07,08,09,10, 11,12,17,18,19, 20,21,22,23 (excepto la partida 230120),24, el Capítulo 15 (excepto las partidas 1504,1516101010, 1516109011, 1516109019) y las partidas 0504, 1601 y 1602					
	Trigo	161	238	127	-46,86
	Importaciones	697	968	939	-3,01
	Saldo	-535	-730	-812 ▼	11,30
	Maíz	43	52	44	-16,17
	Importaciones	1.164	1.101	668	-39,31
	Saldo	-1.121	-1.048	-624 ▲	40,47
	Soja	4	2	2	-13,05
	Importaciones	692	1.163	921	-20,85
	Saldo	-689	-1.161	-919 ▲	20,86
Frutas y Hortalizas (frescas)	Exportaciones	8.426	8.753	8.487	-3,05
	Importaciones	2.571	2.463	2.229	-9,51
	Saldo	5.855	6.290	6.258 ▼	0,52
	Cítricos	2.453	2.420	2.488	2,78
	Importaciones	158	183	98	-46,32
	Saldo	2.295	2.238	2.390 ▲	6,78
Ind. Alimentaria	Exportaciones	13.389	15.022	13.768	-8,35
	Importaciones	13.545	14.671	13.332	-9,12
	Saldo	-156	351	436 ▲	23,99
	Vino	1.819	1.956	1.674	-14,41
	Importaciones	216	228	125	-45,40
	Saldo	1.603	1.728	1.550 ▼	10,31
	Aceite de oliva	1.815	1.834	1.541	-15,99
	Importaciones	141	136	91	-32,92
	Saldo	1.674	1.698	1.450 ▼	14,64
	Leche y Productos Lácteos	721	666	562	-15,66
	Importaciones	1.728	1.778	1.511	-15,04
	Saldo	-1.007	-1.112	-949 ▲	14,67
	Carne y prod. de Porcino	1.924	2.476	2.395	-3,28
	Importaciones	491	464	425	-8,53
	Saldo	1.433	2.012	1.970 ▼	2,07
4. Sector Pesquero	Exportaciones	2.415	2.387	2.246	-5,91
	Importaciones	5.249	4.947	4.275	-13,59
	Saldo	-2.834	-2.560	-2.028 ▲	20,75
5. Sector Forestal	Exportaciones	105	144	111	-22,59
	Importaciones	1.144	785	434	-44,73
	Saldo	-1.039	-641	-323 ▲	49,71

Fuente : Ministerio de Industria, Turismo y Comercio 2009 y elaboración propia S.G.Análisis, Prospectiva y Coordinación MARM.

▼ La tendencia es negativa respecto al año anterior
▲ La tendencia es positiva respecto al año anterior



EVOLUCIÓN DEL COMERCIO EXTERIOR AGROALIMENTARIO (...continuación)

Grafico 1

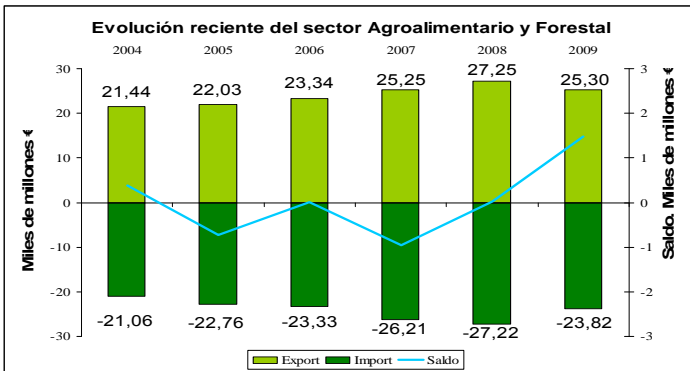

Fuente: Ministerio de Industria, Turismo y Comercio 2009 y Elaboración propia SGAPC, MARM

El gráfico 1 permite observar la evolución global anual del comercio agroalimentario desde 2004 hasta 2009. Al igual que en el resto del mundo, 2009 ha supuesto para un España un año de contracción de sus relaciones exteriores, deteniéndose el crecimiento de exportaciones e importaciones de años previos e incluso disminuyendo. Sin embargo, el saldo resultante ha sido muy favorable, el más alto de todo el periodo analizado.

Principales Flujos Comerciales

EXPORTACIONES

Año 2009 (Entre paréntesis la media 2004-2008)

% de export en valor

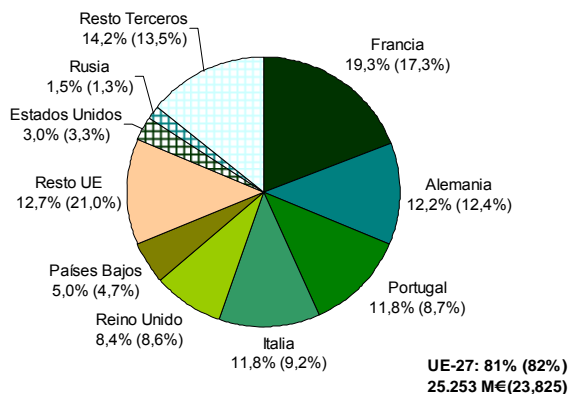

IMPORTACIONES

Año 2009 (Entre paréntesis la media 2004-2008)

% de import en valor



Grafico 2

El gráfico 2 relativo a la distribución geográfica, en valor, de las exportaciones muestra cómo el porcentaje más alto de las mismas se deriva hacia Francia (mientras que en la media 2004-2008 el primer lugar lo ocupaba el resto de UE). En 2009 ha destacado el incremento de exportaciones respecto a la media 2004-2008 hacia Francia, Portugal, Italia y Países Bajos, en detrimento de una fuerte caída hacia el "resto de la UE". Con respecto a Rusia y EEUU las exportaciones he han mantenido estables en ambos casos.

Grafico 3

En paralelo con el gráfico anterior, el gráfico 3 muestra la composición geográfica de las importaciones en valor. Nuestras mayores importaciones proceden en este caso del resto de países terceros que con un 26 % mantiene una tendencia constante respecto a la media 2004-2008. En segundo lugar y como primer país Europeo se sitúa Francia que también mantiene una tendencia estable alrededor del 16%. Le siguen Alemania, Países Bajos, Portugal y Reino Unido. El resto de la UE alcanza un 17,3% superando en 1,8 puntos la media 2004/2008. Los países fuera de la UE que destacan en este caso son EEUU, Brasil y Argentina. En todos ellos a excepción de Argentina se ha produce un descenso de las importaciones en 2009 respecto a los años precedentes.

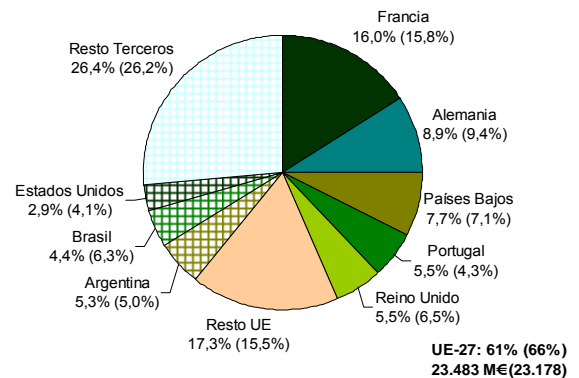

EVOLUCIÓN DEL COMERCIO EXTERIOR AGROALIMENTARIO (...continuación)



Gráfico 4

En el gráfico 4 observamos el saldo del comercio exterior agroalimentario mensual durante 2009. En este, salvando los descensos estacionales del verano, el mejor comportamiento lo tienen los productos agrarios y agroalimentarios de la UE-27, mientras en el extremo opuesto nos encontramos la pesca con terceros países.

Fuente: Ministerio de Industria, Turismo y Comercio 2009 y Elaboración propia SGAPC, MARM

A nálisis de los principales subsectores agroalimentarios

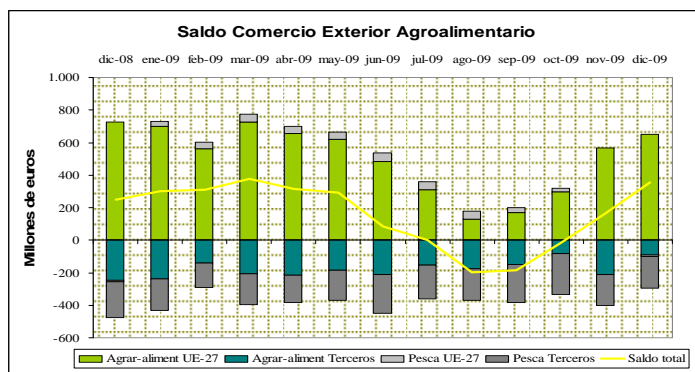

Gráfico 5

En el gráfico 5 se representa mensualmente el comportamiento del saldo comercial en el último año, dividido en cinco grandes capítulos. De estos capítulos los descensos más pronunciados en el saldo han sido los totales con países terceros sin incluir el sector agroalimentario. Por el contrario los mayores aumentos proceden del sector agroalimentario UE-27 (excepto pesca) donde existe un descenso en agosto que comienza a recuperarse a partir de septiembre.

Fuente: Ministerio de Industria, Turismo y Comercio 2009 y Elaboración propia SGAPC, MARM

Gráfico 6

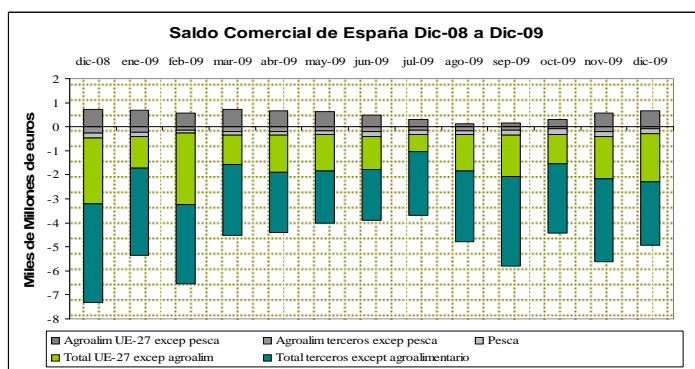

En el gráfico 6 se puede observar la evolución del saldo de los subcapítulos de mayor comercio con respecto al año 2004. Así, la carne ha sido el producto que ha experimentado las mayores subidas con respecto al año de referencia. Durante el último año se observa cómo este producto ha comenzado un ligero retroceso. En el caso

opuesto nos encontramos los cereales, que salvo por pequeñas recuperaciones en los años 2006 y 2009 han ido encadenando años de descenso respecto a 2004. En el subcapítulo de pescados es de destacar que tras varios años de caídas inicia su recuperación en el año 2006 y se va incrementando su saldo en años posteriores.



EVOLUCIÓN DEL COMERCIO EXTERIOR AGROALIMENTARIO (...continuación)

No obstante, se profundiza a continuación, a partir de los datos de la Tabla 1, en el análisis de algunos de los subsectores agroalimentarios más determinantes del saldo comercial español:

☞ **Industria Alimentaria.** En este apartado, los productos españoles con más presencia en el exterior son la carne de porcino, el vino y el aceite de oliva. Todos ellos han perdido valor en las exportaciones, especialmente el aceite de oliva y el vino, que bajaron un 16,0 y un 14,4% respectivamente. En el caso de la carne y productos del porcino, el descenso fue más reducido (3,3%). Como se observa en la Tabla 1, el saldo de la industria alimentaria ha mejorado en 2009 un 36,8% y esto ha sido posible por el menor gasto en las compras, un 9,3%, que ha compensado el decrecimiento de las ventas en el exterior, que se han reducido en todas las principales partidas de la industria alimentaria, excepto en las conservas de frutas y verduras, que se ha mantenido similar a los resultados de 2008, por valor de 1.863 M€. En cuanto a los destinos, el 75% del valor generado por las ventas al exterior ha sido con países intracomunitarios.

☞ **Cereales y oleaginosas.** Durante 2009, el comportamiento de cereales y oleaginosas se ha caracterizado por una bajada de los precios de importación. En el caso del trigo, se observa la continuación del desplazamiento en origen, que los países de la Comunidad de Estados Independientes (CEI) ejercen sobre las fuentes más tradicionales de trigo para el comercio español, tanto comunitarias (Francia y Reino Unido) como extracomunitarias (Estados Unidos). El caso más destacado es el de Ucrania, que después de haberse cumplido los pronósticos de reducción de la producción del 29% de la pasada campaña, hechas por el Consejo Internacional de Cereales (CIC), se han materializado en

una reducción del volumen importado desde España del 7,6%. En maíz, la sequía sufrida en Argentina durante la campaña anterior, ha reducido el volumen producido y ha restringido las exportaciones para el abastecimiento del mercado nacional. Esto ha provocado que las principales compras españolas se hayan hecho especialmente en Francia (1.843 millones t). Argentina había sido en 2008, la principal fuente de aprovisionamiento de maíz para el mercado español (2.313 millones t). En cuanto a la soja, el valor de las exportaciones ha vuelto a los resultados de los últimos años (771 M.€), pero sigue incrementando la dependencia de las importaciones brasileñas, que en 2009 es del 76%.

☞ **Frutas y hortalizas.** En 2009, las exportaciones de frutas y hortalizas crecieron un 2,3% respecto al año anterior hasta las 10,2 millones de toneladas. En cambio en valor, han descendido un 3,0% hasta los 8.457 M.€, lo que evidencia una reducción del precio. Por productos, lo más exportado en valor han sido las mandarinas, por 1.218 M.€ (un 0,6% menos que el año anterior), seguido de las naranjas por 934 M.€ (+6,5%) y de los tomates por 814 M.€ (-4,1%).

☞ **Pesca.** Se ha reducido un 12,9% el valor de las importaciones, que ha sido en 2009 de 4.228 M.€, manteniendo así la tendencia iniciada en años anteriores. También las exportaciones han disminuido en este periodo un 5%, lo que ha dejado el valor en 2.232 M.€. Los Totales Admisibles de Captura (TAC) para el 2009 se han reducido para proteger la sobreexplotación. Así, se ha incidido en algunas especies de gran valor comercial para la flota española, como por ejemplo, la merluza, reduciendo el TAC en un 5% en aguas del norte de Europa e incrementando un 15% en aguas de la Península Ibérica.

Para más información sobre la evolución del comercio exterior agroalimentario puede consultarse la publicación “Análisis y Prospectiva - Serie Indicadores”, de la S.G. de Análisis, Prospectiva y Coordinación del MARM:

http://www.mapa.es/es/ministerio/pags/analisis_prospectiva/agrinfo_indicadores.htm

3. AGRICULTURA



3.1 AVANCES DE SUPERFICIES Y PRODUCCIONES AGRÍCOLAS

ENERO 2010

Se presentan las estimaciones disponibles de los cultivos y grupos de cultivos de mayor importancia en España correspondientes al **31 de enero de 2010**, elaboradas con las informaciones remitidas por las Comunidades Autónomas. Estas estimaciones tienen carácter coyuntural y se actualizan mensualmente.

Resumen

Las primeras estimaciones de superficie, bastante preliminares, muestran que los **cereales de invierno 2009/10** presentan unas cifras parecidas a la campaña precedente.

Se estima un incremento en la producción de los siguientes **cultivos industriales: algodón** (44%), y descenso en la producción de **remolacha de invierno** (2,2%).

En **hortalizas** el avance de superficie registra un descenso en **cebolla babosa** (2,6%), **cebolla grano** (3,3%) y **patata temprana** (10,1%), la **alcachofa** se mantiene estable. En cuanto a la producción de hortalizas, el **tomate de recolección 1-I/31-V** registra un descenso del 3,4%, la **patata extratemprana** del 2,7% y en **alcachofa** el descenso se sitúa en un 4,3%.

Con respecto a las previsiones de producción de mandarinas se observan descensos en las tres variedades: **híbridos de mandarina** (12%), **clementinas** (8,7%) y **satsumas** (11,6%). El total de **mandarinas** alcanza una producción de 2,01 millones de toneladas.

La previsión de **producción vitivinícola**, se sitúa en **36,02 millones** de hectolitros de vino.

Las estimaciones de producción de **aceituna y aceite**, sitúan la producción de **aceite** en **1.152.700 toneladas**, un 10,3% por encima de la campaña precedente.

Cereales

Cultivos (000.ha)	Mes	Def. 2008	Prov. 2009	Avance 2010	2010 (2009=100)
Trigo Blando	1	1.526,2	1.233,2	1.318,2	106,9
Trigo Duro	1	531,7	534,6	505,5	94,6
Trigo total	1	2.057,9	1.767,8	1.823,7	103,2
Cebada seis carreras	1	607,8	513,2	486,8	94,9
Cebada dos carreras	1	2.879,2	2.532,1	2.470,4	97,6
Cebada total	1	3.487,0	3.045,3	2.957,2	97,1
Avena	1	505,5	552,8	542,6	98,2
Centeno	1	111,5	130,1	129,9	99,8
Triticale	1	54,4	61,1	60,0	98,2

Las previsiones de superficies de cereal de invierno reflejan un ligero descenso de forma general respecto a la campaña pasada. Sin embargo el trigo blando registra un incremento del 6,9%.

En cuanto a los cereales de primavera, las estimaciones de producción reflejan incrementos, con respecto a la campaña pasada, en sorgo (35,7%) y arroz (41,5%). Mientras que el maíz cierra la campaña con un descenso en la estimación de la superficie de un 7,2% y en producción del 6,4%.

Cultivos (000. t)	Mes	Def. 2007	Def. 2008	Avance 2009	2009 (2008=100)
Maíz	1	3.610,9	3.717,7	3.478,7	93,6
Sorgo	12	26,2	22,4	30,4	135,7
Arroz	11	723,4	635,7	899,4	141,5

Cultivos industriales

La estimación de producción de la **remolacha de invierno** refleja un descenso del 2,2% con respecto a la campaña precedente, continuando con la misma tendencia que la superficie cultivada. La estimación de superficie sembrada de **remolacha de verano** para la campaña 2009/2010 muestra un descenso del 16,8% respecto a la campaña anterior.

Se concluye la campaña de algodón con un incremento en superficie del 11,6% y en producción se estima un aumento importante respecto a la campaña pasada de un 44%.

Cultivos (000. t)	Mes	Def. 2007	Def. 2008	Avance 2009	2009 (2008=100)
Remolacha (r. invierno)	1	3.591,1	3.349,1	3.276,7	97,8
algodón	1	127,2	55,7	80,3	144,0

Producciones de hortalizas

Tomate de recolección 1-I/31-V, la primera estimación de producción registra un descenso del 3,4%, tendencia similar a la registrada en superficie.

La primera estimación de producción de patata extratemprana refleja un descenso del 2,7% respecto a la campaña anterior, en superficie este descenso se sitúa en un 4,9%. En relación con la patata temprana la primera estimación de superficie refleja un descenso del 10,1%.

En cebolla babosa la estimación de superficie desciende un 2,6% respecto al año anterior. En referencia a la primera estimación de superficie, todavía preliminar, de cebolla grano se observa una tendencia a la baja similar, (3,3%).



AVANCES ENERO (... Continuación)

En alcachofa, la estimación de superficie se mantiene prácticamente estable, sin embargo, la producción presenta un descenso del 4,3%.

En relación con el ajo la primera estimación de superficie refleja un descenso del 4,4%.

La primera estimación de superficie de guisante verde indica un descenso del 15% respecto a la campaña anterior.

En habas verdes la primera estimación de superficie y producción muestra un descenso del 9,5% y del 3,1% respectivamente.

Cultivos (000. t)	Mes	Def. 2008	Prov. 2009	Avance 2010	2010 (2009=100)
tomate (rec. 1-i/31-v)	1	1.201,0	1.036,5	1.001,0	96,6
Patata extratemprana	1	78,4	76,2	74,1	97,3
alcachofa	1	203,3	198,9	190,3	95,7
habas verdes	1	68,1	72,6	70,3	96,9

Producciones de vino+mosto (miles de hl)

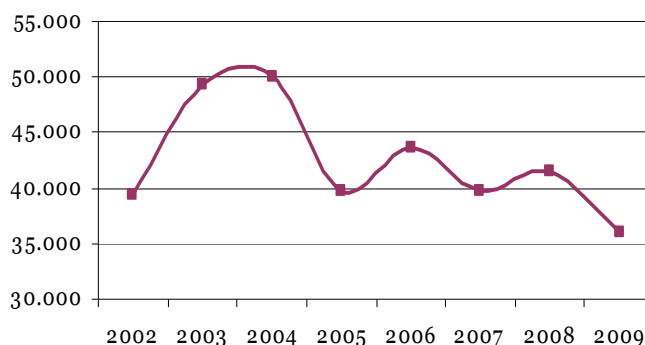

Producciones de aceituna y aceite

Las estimaciones de producción de aceituna y aceite, sitúan la producción de aceite en 1.152.700 toneladas, un 10,3% por encima de la campaña precedente.

Cultivos (000. t)	Mes	Def. 2007	Def. 2008	Avance 2009	2009 (2008=100)
Aceituna de aderezo	11	438,4	396,4	444,5	112,1
Aceituna de almazara	1	5.701,7	5.088,9	5.447,3	107,0
Aceite	1	1.185,9	1.044,7	1.152,7	110,3

Producciones de cítricos

La estimación sitúa las previsiones de producción de híbridos de mandarina y de clementinas por debajo de la campaña pasada, descendiendo un 12% y un 8,7% respectivamente. Respecto a la satsuma se cerró la campaña en diciembre registrándose un descenso del 11,6%. El total de mandarinas alcanza una producción de 2,01 millones de toneladas.

Cultivos (000. t)	Mes	Def. 2007	Def. 2008	Avance 2009	2009 (2008=100)
satsumas	12	162,9	223,1	197,2	88,4
clementinas	1	1.335,4	1.463,6	1.336,5	91,3
Híbridos (mandarina)	1	489,1	541,2	476,3	88,0

Producciones de uva y vino

La previsión de producciones vitivinícolas sitúa la producción en 36,02 millones de hectolitros de vino. Cifra inferior al cierre de la campaña 2008/09 que alcanzó los 41,58 millones de hectolitros.

Cultivos (000. t)	Mes	Def. 2007	Def. 2008	Avance 2009	2009 (2008=100)
Uva de mesa	11	264,4	278,2	278,0	99,9
Uva vinificación	11	5.698,9	5.760,3	5.036,0	87,4
Vino + Mosto	11	42.139,7	41.583,3	36.021,1	86,6

Producciones de aceite (miles de ton)

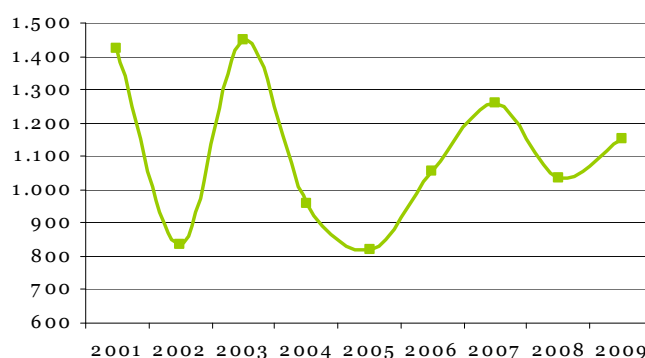

Estos avances se pueden consultar en detalle en la página web del Ministerio de Medio Ambiente y Medio Rural y Marino.

<http://www.mapa.es/es/estadistica/pags/superficie/superficie.htm>

AVANCES ENERO (... Continuación)



SUPERFICIES Y PRODUCCIONES AGRÍCOLAS ENERO 2010

	SUPERFICIES (Miles de Hectáreas)					PRODUCCIONES (Miles de Toneladas)				
	MES (*)	DEF. 2008	PROVIS. 2009	AVANCE 2010	2010 2009=100	MES (*)	DEF. 2008	PROVIS. 2009	AVANCE 2010	2010 2009=100
CEREALES										
trigo blando	1	1.526,2	1.233,2	1.318,2	106,9		5.646,6	3.447,2		
trigo duro	1	531,7	534,6	505,5	94,6		1.184,8	1.349,6		
trigo total	1	2.057,9	1.767,8	1.823,7	103,2		6.831,5	4.796,8		
cebada de seis carreras	1	607,8	513,2	486,8	94,9		1.714,1	1.064,8		
cebada de dos carreras	1	2.879,2	2.532,1	2.470,4	97,6		9.556,2	6.334,9		
cebada total	1	3.487,0	3.045,3	2.957,2	97,1		11.270,3	7.399,8		
avena	1	505,5	552,8	542,6	98,2		1.188,3	906,2		
centeno	1	111,5	130,1	129,9	99,8		283,2	181,4		
triticale	1	54,4	61,1	60,0	98,2		136,2	140,6		
cereales otoño-invierno		6.216,3	5.557,1	5.513,4	99,2		19.708,9	13.424,9		
maíz		371,7	345,0				3.716,7	3.478,7		
sorgo		6,8	7,2				22,4	30,4		
arroz		95	119,3				635,7	899,4		
TUBÉRCULOS										
patata extratemprana	1	3,8	3,8	3,6	95,1	1	78,4	76,2	74,1	97,3
patata temprana	1	13,7	14,3	12,9	89,9		327,6	355,4		
patata med. est.		42,1	44,5				1.047,3	1.199,8		
patata tardía		22,3	23,0				693,6	853,4		
patata total		82	85,6				2.146,9	2.484,9		
C. INDUSTRIALES										
remolacha azucarera (r. verano)	1	13,6	12,0	9,9	83,2		821,5	812,0		
remolacha azucarera (r. invierno)		38,7	37,7				3.349,1	3.276,7		
algodón		52,6	58,7				55,7	80,3		
girasol		730,8	851,6				872,7	876,4		
colza	11	10,9	18,5	16,4	88,3		20,8	28,9		
tabaco		10	10,0				31,1	30,4		
HORTALIZAS										
tomate (rec. 1-i/31-v)	1	12,1	10,9	10,8	99,2	1	1.201,0	1.036,5	1.001,0	96,6
fresa y fresón	11	8,1	7,1	8,2	116,8		281,2	263,7		
alcachofa	1	16,0	16,5	16,4	99,3	1	203,3	198,9	190,3	95,7
ajo	1	15,5	16,0	15,3	95,6		133,6	154,0		
cebolla babosa	1	3,3	4,4	4,3	97,4		133,0	212,4		
cebolla grano	1	11,7	12,7	12,2	96,7		693,3	772,4		
guisantes verdes	1	13,2	12,6	10,7	85,0		86,7	83,1		
habas verdes	1	8,8	8,9	8,0	90,5	1	68,1	72,6	70,3	96,9
escarolas	10	2,4		2,3		1	61,9		50,5	
otras setas	1	0,0		0,0		12	5,2		5,7	
brócoli	10			22,7		1			339,9	
berenjena	1	3,6		3,6		1	198,8		256,6	
zanahoria	11	7,5		7,2		1	414,5		429,0	
FRUTALES										
aguacate						1	73,6		72,2	
CÍTRICOS										
satsumas						12	223,1	197,2		
clementinas						1	1.463,6	1.336,5		
híbridos (mandarina)						1	541,2	476,3		
VIÑEDO										
uva de mesa						11	278,2	278,0		
uva vinificación						11	5.760,3	5.036,0		
vino + mosto						11	41.583,3	36.021,1		
OLIVAR										
aceituna de aderezo						11	396,4	444,5		
aceituna de almazara						1	5.088,9	5.447,3		
aceite						1	1.044,7	1.152,7		

(*) Mes al que corresponde la última estimación

Nota: Algunos cultivos que se presentan son nuevos en la operación estadística "Avances de superficie y producción", por esta razón, no se disponen de datos para el año 2009 hasta este momento. A medida que se disponga de datos consolidados se irán incorporando sucesivamente a la publicación. La relación de nuevos cultivos en los avances es: Endivias, escarolas, champiñón, otras setas, brócoli, apio, pepino, pepinillo, berenjena, calabaza, calabacín, zanahoria, nabo, rábano, puerro, aguacate.



3.2 COYUNTURA AGRARIA

PRECIOS SECTOR AGRÍCOLA - FEBRERO 2010

Mes a mes se constata la recuperación de cotizaciones en el sector agrícola. El sector hortícola ha sido el que mejor ha evolucionado a lo largo del mes de febrero.

En tasas interanuales sin embargo continúan predominando las variaciones porcentuales de signo negativo.

PRODUCTOS	Precio Medio Febrero 2010	Variación % Fb.10/En.10	Variación % Fb.10/Fb.09
Trigo blando panificable (1)	164,12	-5,99	-17,41
Cebada pienso (1)	133,83	-2,24	-6,48
Maíz grano (1)	150,67	-0,66	-2,26
Arroz cáscara (1)	250,79	1,67	-40,90
Alfalfa (1)	138,73	-0,83	-20,50
Vino blanco mesa (2)	2,03	-6,23	-20,99
Vino tinto mesa (2)	2,33	0,97	-15,26
Aceite de oliva virgen (3)	196,47	-1,58	3,59
Aceite de oliva lampante (3)	184,49	-5,13	0,14
Aceite girasol refinado (3)	75,10	0,28	-1,71
Naranja (3)	24,06	-0,52	172,74
Clementina (3)	40,60	44,84	60,05
Limón (3)	31,21	-14,34	439,65
Manzana Golden (3)	30,50	0,00	-15,28
Pera Blanquilla (3)	52,50	0,00	-22,70
Tomate liso (3)	68,39	22,84	82,06
Pimiento Verde Italiano (3)	139,94	100,22	23,26
Lechuga Romana(4)	41,83	98,08	59,79
Fresón (3)	276,67	28,68	72,92
Judía Verde Plana (3)	220,13	-1,49	-18,42
Patata (3)	7,51	-4,94	-54,89

(1) €/t ; (2) €/hectógrado ; (3) €/100 kg ; (4) €/100 Unidades

Fuente: S. G. Estadística. MARM

En tasas mensuales sube el arroz cáscara (1,67%) dentro de los **cereales** de referencia, permanece estable el maíz grano y bajan trigo blando panificable (-5,99%) y cebada pienso (-2,24%). En tasas interanuales continúan registrándose variaciones porcentuales de signo negativo, destacando arroz cáscara (-40,90%) y trigo blando panificable (-17,41%).

Evolución Precios Maíz Grano

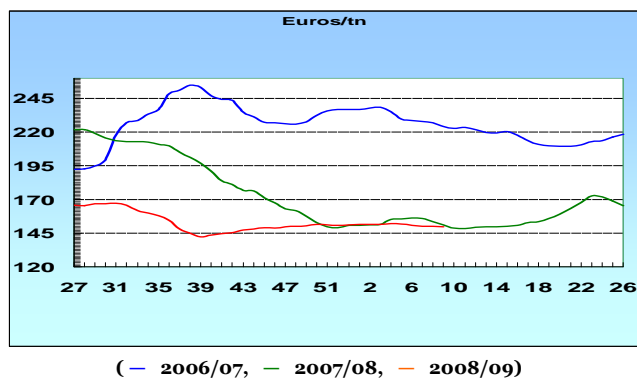

En el mercado de **vinos de mesa** a granel, el precio del blanco evolucionó a la baja en febrero (-6,23%) mientras que el tinto subió ligeramente (0,97%). Entre febreros la variación porcentual negativa es mayor en el blanco (-20,99%) que en el tinto (-15,26%).

En tasas mensuales, bajan las cotizaciones de los distintos tipos de **aceite de oliva**, en especial los de menos calidad (-5,13% el lampante). Por el contrario se mantiene estable el de girasol refinado (0,28%). En interanuales, el comportamiento es favorable para el de oliva (3,59% en virgen y 0,14% en lampante), y desfavorable para el de girasol refinado (-1,71%).

Evolución Precios Aceite de Oliva Virgen

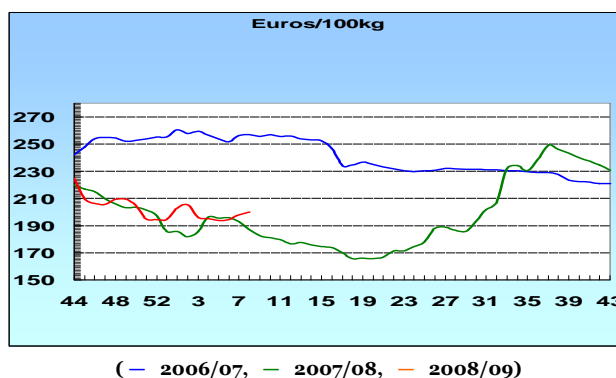

En **cítricos** se aprecia la clementina en este mes (44,84%), permanece estable la naranja (-0,52%) y retrocede el limón (-14,34%). Por el contrario los niveles de cotizaciones que se constatan en este año son muy superiores a los registrados en febrero de 2008 (439,65% en limón, 172,74% en naranja y 60,05% en clementina).

En tasas mensuales persiste la estabilidad en **fruta de pepita**. En interanuales las variaciones porcentuales van desde el -22,70% en Blanquilla al -15,28% en Golden.

Buen comportamiento en febrero del mercado **hortícola**, destacando la subida del pimiento verde italiano (100,22%) y de la lechuga romana (98,08%). En tasas interanuales, las variaciones de signo positivo se centran en tomate liso (82,06%), fresón (72,92%) y lechuga romana (59,79%).

Mal comportamiento de la patata tanto en tasas mensuales (-4,94%), como interanuales (-54,89%).

Evolución Precios Pimiento Verde Tipo Italiano

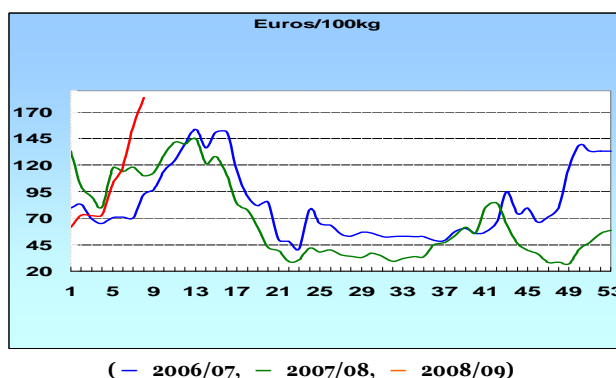

<http://www.mapa.es/es/estadistica/pags/precios/testigo/testigo.asp>

3.3 FERTILIZANTES



ENERO-DICIEMBRE 2009

Consumo de fertilizantes inorgánicos

Se presentan los datos recogidos de consumo nacional de fertilizantes inorgánicos en usos agrícolas, correspondientes al año 2009.

El consumo de fertilizantes en este periodo muestra cifras globales inferiores a las del año 2008 (-8.96%) y también al del nivel medio del trienio 2006-08 (-29.15%).

Los fertilizantes nitrogenados, los más importantes en cuanto a volumen, presentan unas cifras acumuladas ligeramente superiores a las del año 2008 (5.58%).

Con respecto a los fertilizantes fosfatados, se observa un descenso del consumo, en relación con el mismo periodo del año 2008 (-2.72%).

En cuanto a los fertilizantes potásicos, el descenso del consumo en el periodo es de gran importancia (-47,96%).

Consumo de fertilizantes en usos agrícolas (Miles de t de elemento fertilizante)

	Año	E	F	M	A	M	J	J	A	S	O	N	D	TOTAL
Nitrogenados	2004	100,5	80,7	102,9	70,9	61,0	80,2	65,4	59,8	90,0	126,6	124,6	110,3	1.072,9
	2005	96,5	64,2	73,8	59,5	70,9	72,3	48,9	49,9	95,6	96,5	97,7	97,9	923,7
	2006	69,7	97,3	85,6	66,7	76,5	72,3	53,2	48,7	84,2	105,7	106,7	103,8	970,4
	2007	92,9	87,8	85,5	51,5	58,6	55,6	80,4	79,2	102,7	109,8	96,3	85,6	985,9
	2008	94,5	80,7	63,7	70,1	56,2	53,8	70,6	65,8	63,9	39,9	43,6	36,9	739,7
	2009	66,9	83,7	83,8	58,8	49,3	56,2	52,3	56,9	49,2	65,3	90,0	68,6	781,0
Fosfatados	2004	49,7	42,5	36,8	30,4	29,0	67,6	57,8	52,8	77,5	55,3	51,8	37,6	588,8
	2005	45,8	34,1	40,3	28,4	41,3	65,2	55,7	42,9	56,3	48,7	24,1	30,7	513,5
	2006	22,0	32,8	34,4	26,4	45,5	45,4	30,2	35,1	42,0	54,2	44,5	40,1	452,5
	2007	43,6	37,5	34,9	22,8	32,8	43,8	45,3	53,9	57,8	67,3	60,9	53,9	554,5
	2008	38,8	29,3	29,3	27,3	29,4	33,4	25,8	19,1	16,9	10,7	5,4	6,2	271,6
	2009	8,4	12,3	17,6	9,6	8,7	11,9	22,4	34,9	31,6	40,5	45,5	20,8	264,2
Potásicos	2004	38,4	41,7	51,8	41,2	24,6	31,6	32,8	31,7	46,3	58,7	51,1	42,6	492,5
	2005	32,1	28,3	36,6	32,2	38,1	34,8	25,9	28,6	47,7	29,5	33,1	31,3	398,2
	2006	26,9	39,3	37,5	36,1	39,4	26,0	13,2	23,4	36,1	38,5	42,4	31,7	390,5
	2007	38,9	37,6	45,9	35,3	26,9	29,3	27,4	26,9	46,3	42,2	51,9	36,2	444,8
	2008	38,5	35,3	29,4	36,9	34,4	26,3	25,7	23,2	29,2	12,9	15,1	12,3	319,2
	2009	6,1	11,5	15,8	12,0	9,8	7,5	12,4	15,3	10,8	29,3	18,4	17,2	166,1

Agricultura

Consumo de fertilizantes nitrogenados

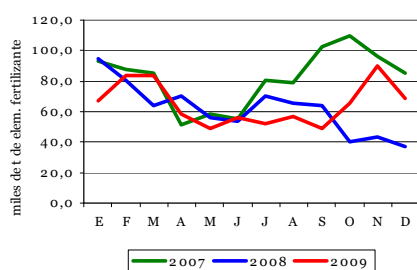

Consumo de fertilizantes fosfatados

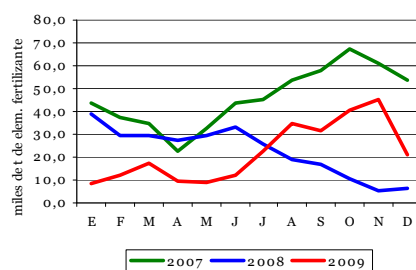

Consumo de fertilizantes potásicos

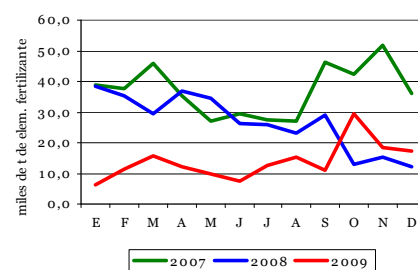

Para obtener una información más detallada sobre este tema, se recomienda la consulta de la página web:

<http://www.mapa.es/es/estadistica/pags/medios/fertilizantes/fertilizantes.htm>



3.4 INSCRIPCIONES DE MAQUINARIA AGRÍCOLA

FEBRERO 2010

Los datos recibidos de la Dirección General de Recursos Agrícolas y Ganaderos del MARM, referentes a **inscripciones de maquinaria agrícola en enero-febrero de 2010**, reflejan, en conjunto, una cifra bastante inferior a la del mismo periodo del año 2009.

El análisis individualizado por tipos de máquinas muestra que, en este periodo, la cifra de **tractores** inscritos es inferior en un 22,6% a la del año 2009 y en un 43,0 % a la del año 2008.

En el caso de las **máquinas automotrices** se observa un ligero aumento del número de inscripciones en este periodo respecto a los datos del año 2009 (2.2%), pero persiste el descenso respecto al 2008 (-15.7 %).

Inscripciones de Tractores (ud.)

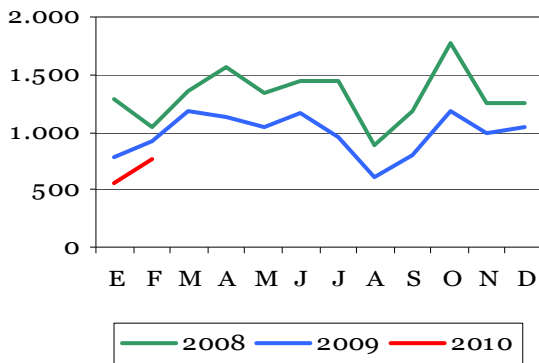

Inscripciones de Máquinas Automotrices (ud.)

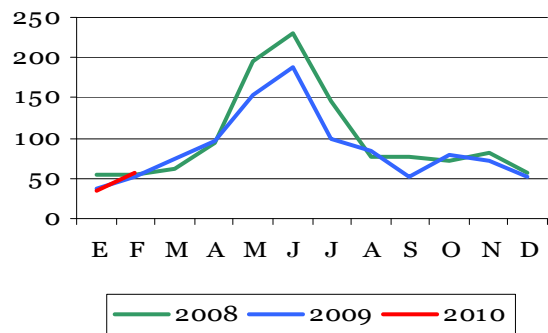

Agricultura

En cuanto a los **remolques**, el total del periodo registra también un número de inscripciones ligeramente superiores a las del año pasado (6,0%), pero continúa el descenso (-18.0%) respecto a las registradas en el año 2008.

Inscripciones de Remolques (ud.)

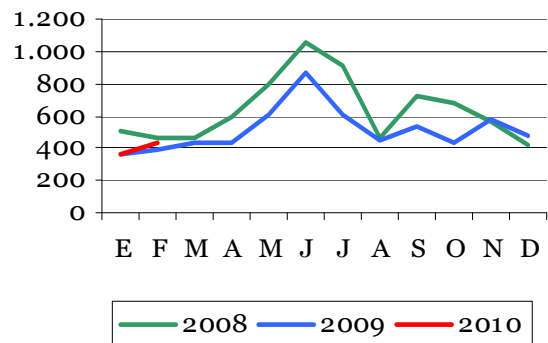

NOTA.- Los datos de 2008 y 2009 han sufrido una pequeña modificación, al ser actualizados.

Para una información más detallada, consultar la página web del MARM:
<http://www.mapa.es/es/estadistica/pags/medios/maquinaria/maquinaria.htm>

4. AGUA



4.1 PRECIPITACIONES

Febrero ha resultado de muy húmedo a extremadamente húmedo en la mayor parte de España, siendo el valor promedio de la precipitación acumulada en el mes sobre el conjunto de España de 117 mm., lo que supone más del doble del valor medio sobre el período de referencia 1971-2000, tratándose por ello del mes de febrero más lluvioso en el conjunto de España de los últimos 30 años.

Especialmente importantes fueron las precipitaciones acumuladas en el cuadrante suroeste peninsular y en la zona centro, donde el mes tuvo carácter extremadamente húmedo, de forma que en amplias zonas de Andalucía y Extremadura, sur de Castilla-La Mancha y puntos de Madrid, las precipitaciones llegaron a superar el triple de los valores medios del mes.

Por cuencas, destacan las abundantes precipitaciones registradas en la cuenca del **Guadalquivir**, donde febrero fue extremadamente húmedo con una precipitación estimada de 209 mm, equivalente a más de tres veces el valor medio mensual. También en la cuenca **Sur** (188 mm) la precipitación estimada superó en más de tres veces al valor medio mensual.

FEBRERO - PRECIPITACIÓN POR CUENCAS

CUENCAS	Pm	Pe	%P	CA
NORTE Y NORESTE	132,	158,7	120%	H
DUERO	48,1	108,1	225%	MH
TAJO	54,9	123,4	225%	MH
GUADIANA	49,2	139,4	283%	MH
GUADALQUIVIR	60,7	208,6	344%	EH
SUR	55,1	187,8	341%	EH
SEGURA	33,6	59,3	176%	MH
JÚCAR	35,8	51,5	144%	H
EBRO	39,3	51,6	131%	MH
PIRINEO ORIENTAL	33,4	78,3	234%	MH
VERTIENTE ATLÁNTICA	66,7	145,9	219%	MH
VERTIENTE MEDITERRÁNEA	39,0	69,5	178%	MH
MEDIA PENINSULA	56,4	117,3	208%	MH

CARACTER DE LA PRECIPITACIÓN - FEBRERO 2010

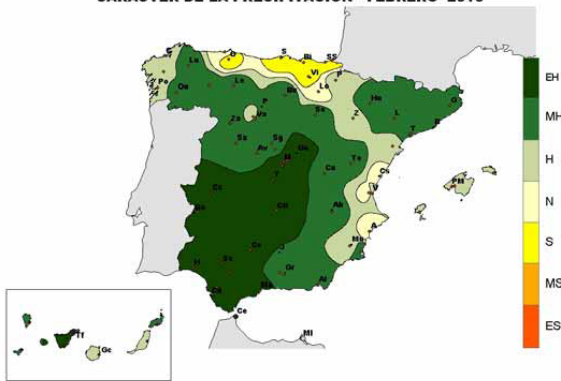

Pm=Precipitación media de los 10 últimos años.

Pe=Precipitación media estimada del mes.

%P=Porcentaje de la precipitación estimada del mes con respecto a la media 1971-2000.

CA = Carácter de la precipitación del mes (serie 1947-2006).

EH = Extremadamente húmedo.

Fuente: AEMET

Agua

4.2 RESERVAS HIDRÁULICAS

A 23 de **marzo**, la reserva hidráulica peninsular era de 44.507 hm³, encontrándose al **80,1% de su capacidad** tras haber aumentado 4.553 hm³ en el mes. Dicha reserva se situó 19,8 puntos porcentuales por encima de la reserva del año anterior y 18,9 puntos porcentuales por encima de la media de las reservas de los últimos diez años.

Situación a: 23 marzo 2010	Actual (hm ³)	(%)	Año anterior	Media 10 años
GALICIA COSTA	543	79,4%	68,9%	69,5%
MIÑO-SIL	2.603	86,1%	79,0%	71,3%
CANTÁBRICO	524	82,8%	77,8%	76,5%
C. I. DEL PAIS VASCO	19	90,5%	100,0%	86,2%
DUERO	6.664	88,9%	71,7%	68,8%
TAJO	8.101	73,6%	54,8%	57,7%
GUADIANA	7.587	87,9%	53,7%	67,2%
C. ATL. ANDALUZA	1.771	94,3%	58,4%	64,2%
GUADALQUIVIR	7.211	87,1%	54,1%	60,3%
C. MED. ANDALUZA	925	78,6%	51,5%	43,9%
SEGURA	677	59,3%	33,7%	22,3%
JÚCAR	1.674	50,2%	37,1%	28,0%
EBRO	5.696	75,9%	75,3%	70,8%
C. I. DE CATALUÑA	512	69,2%	80,9%	53,3%
VERT. ATLANTICA	35.023	84,1%	60,1%	64,0%
VERT. MEDITERR.	9.484	68,2%	61,0%	52,4%
TOTAL PENINSULA	44.507	80,1%	60,3%	61,2%

Situación a: 23 marzo 2010	Actual (hm ³)	(%)	Año anterior	Media 10 años
USO CONSUNTIVO	29.835	78,1%	56,5%	57,0%
HIDROELÉCTRICO	14.672	84,4%	68,4%	69,9%
TOTAL PENINSULA	44.507	80,1%	60,3%	61,2%

MARZO - RESERVAS EMBALSES PENINSULARES

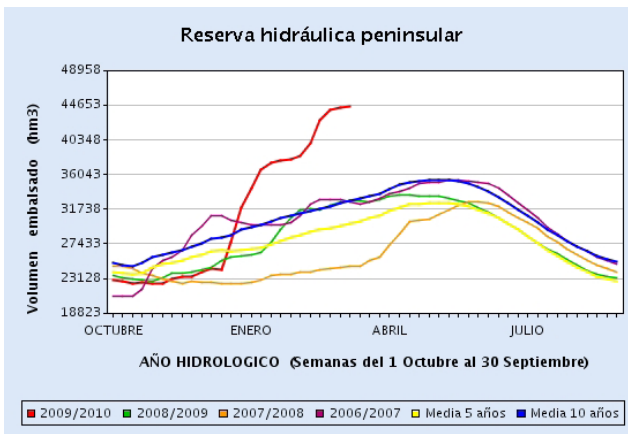

A 23 de marzo, la reserva de los embalses de uso consuntivo era de 29.835 hm³ (78,1 % de su capacidad) tras un aumento mensual de 3.583 hm³, superando en 21,6 puntos porcentuales a las del año anterior y en 21,1 puntos porcentuales a las del último decenio.

En dicha fecha, la reserva de los embalses hidroeléctricos era de 14.672 hm³ (84,4 % de su capacidad) tras haber aumentado 970 hm³ en el mes, con lo que superaban en 16 puntos porcentuales a las del año anterior y en 14,5 puntos porcentuales a la media de los últimos diez años.



RESERVAS HIDRÁULICAS (... Continuación)

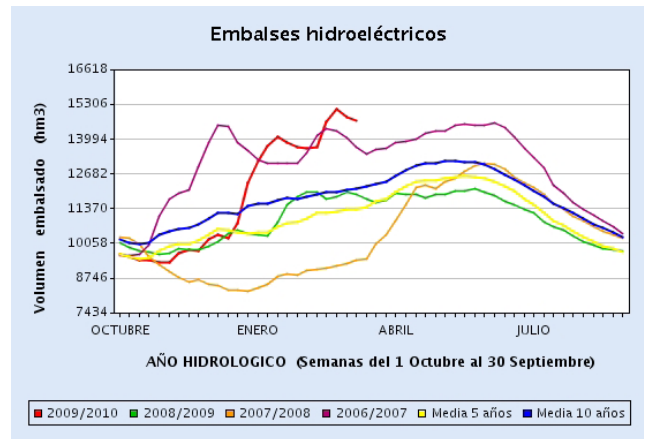
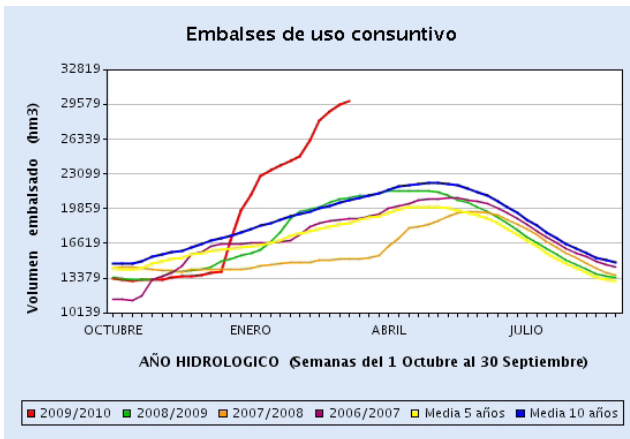

Fuente: D. G. del Agua

4.3 AGUAS SUBTERRÁNEAS

Todos los datos, gráficos y mapa, están referidos a la situación en enero de 2010, respecto de enero 2009.

En el cuadro, los valores negativos o positivos indican, respectivamente, un descenso o ascenso en enero de 2010.

La tercera columna indica la variación del índice de almacenamiento en enero 2010 respecto del mismo mes de 2009. En los gráficos siguientes, la línea azul representa la evolución,

durante los últimos doce meses, del nivel medio de las aguas subterráneas en la demarcación hidrográfica correspondiente, referido a la posición de enero de 2009, y ponderado según la extensión y porosidad de los acuíferos que intervienen en el cómputo. En ellos se muestran también las posiciones máxima (línea verde) y mínima (línea roja) que para cada mes han sido registradas en el periodo histórico de medidas disponibles.

EVOLUCIÓN DE NIVELES MEDIOS Y DEL ESTADO RELATIVO DE LAS RESERVAS ALMACENADAS

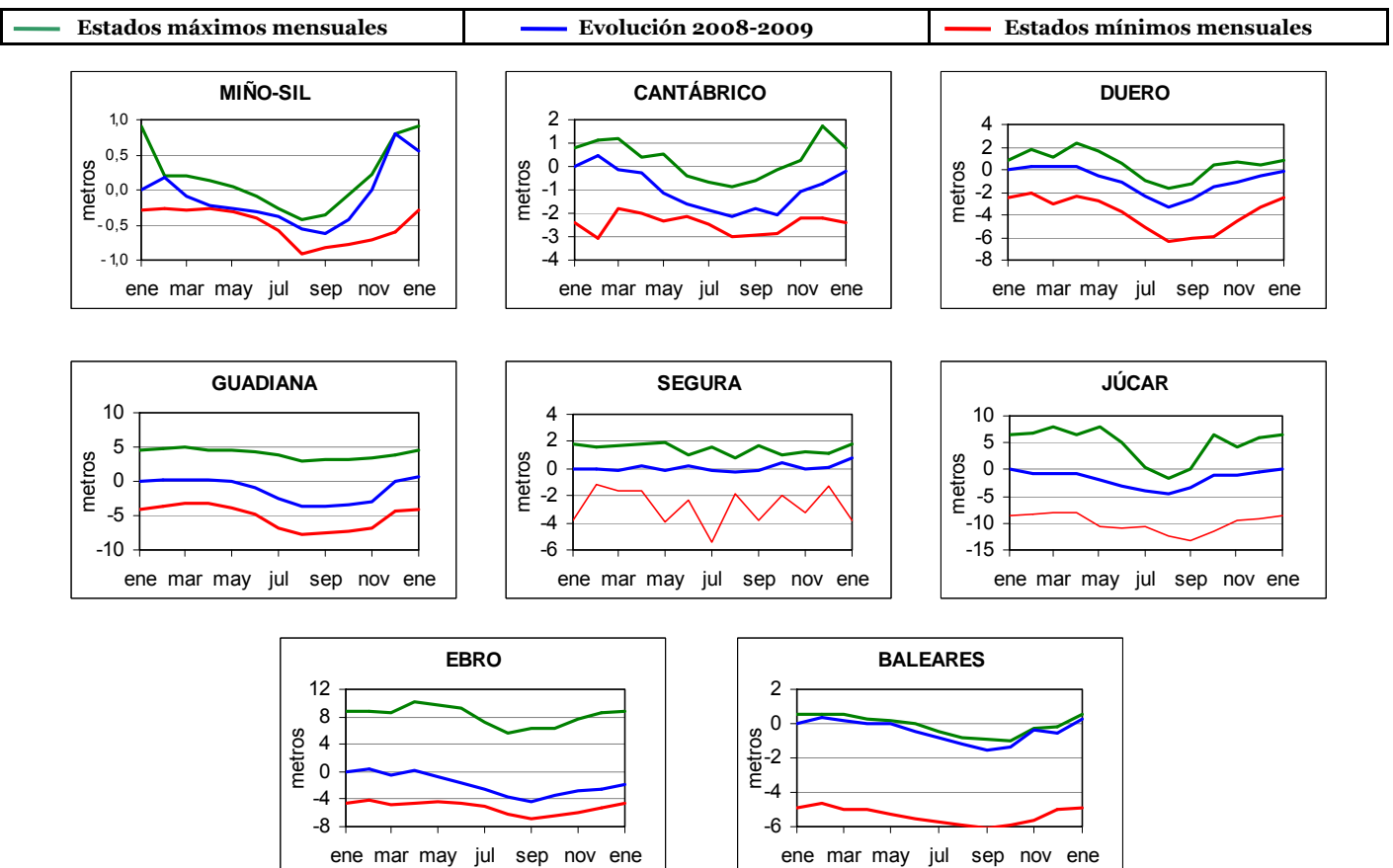



VARIACIÓN NIVELES MEDIOS Y ALMACENAMIENTO

CUENCA	Diferencia de niveles medios (m)	Variación del Almacenamiento (%)
MIÑO-SIL	0,6	46,2%
CANTÁBRICO	-0,2	-5,9%
DUERO	-0,1	-2,9%
GUADIANA	0,6	7,4%
SEGURA	0,8	14,1%
JÚCAR	0,3	1,7%
EBRO	-1,8	-13,5%
BALEARES	0,3	4,6%

Los gráficos expuestos resultan de agregaciones por cuencas hidrográficas. Dentro de cada una de las 7 demarcaciones intercomunitarias y en Baleares, existen algunas diferencias en función de las circunstancias de situación geográfica y de explotación de las diversas masas de agua subterránea. En el mapa siguiente se muestran las diferencias de llenado, entre enero 2010 y enero de 2009, diferenciado por masas de agua subterránea, comparando los niveles disponibles en **985 piezómetros que se reparten en un total de 257 masas de agua subterránea**.

Diferencia de niveles: Aumento o disminución del nivel medio de la cuenca en enero de 2010.

Variación del almacenamiento: Aumento o disminución de las reservas en enero de 2010.

DIFERENCIA LLENADO MASAS (ENERO 2010-2009)

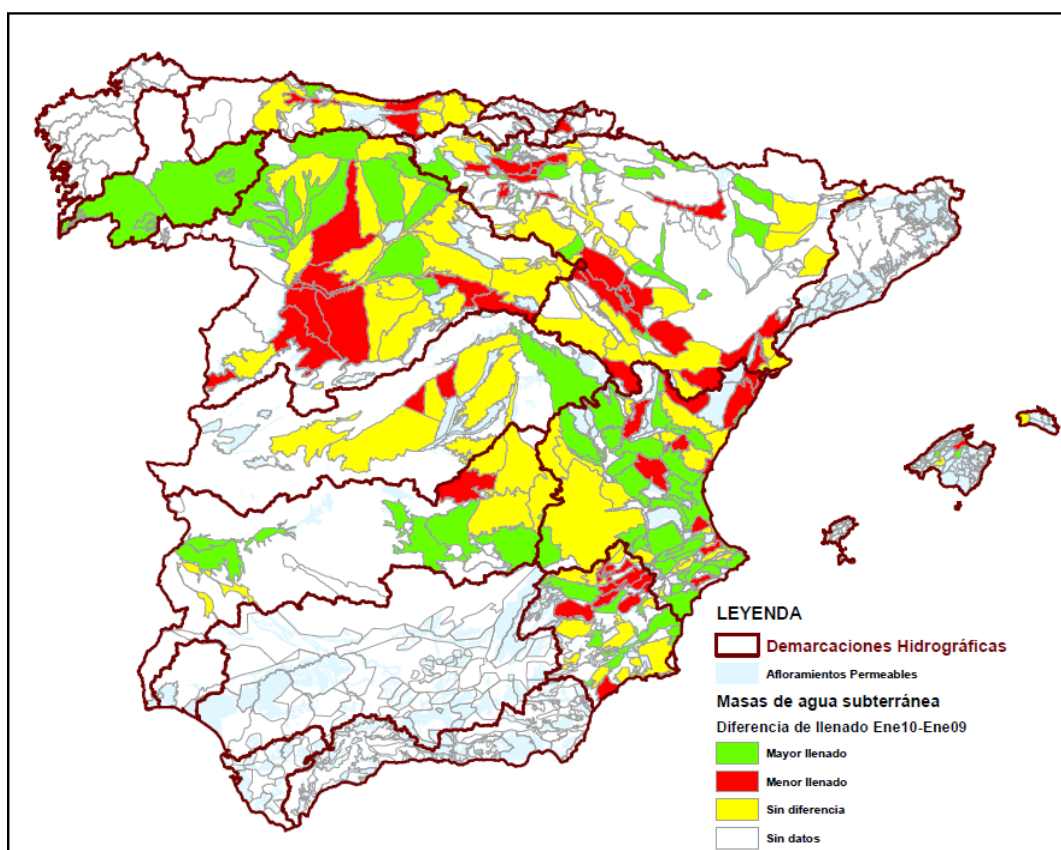

VARIACIÓN LLENADO EN NÚMERO DE MASAS POR CUENCA

CUENCA	Nº masas Cuenca	Mayor llenado	Menor llenado	Sin diferencia	Sin datos
MIÑO-LIMIA CANTÁBRICO	6	5	0	0	1
DUERO	34	1	4	8	21
TAJO	64	11	10	19	24
GUADIANA	24	1	3	7	13
C. MEDITERRÁNEA ANDALUZA	20	7	1	5	7
SEGURA	63	13	11	15	24
JÚCAR	116	35	12	20	49
EBRO	105	16	20	28	41
BALEARES	90	2	1	2	85
TOTALES	522	91	62	104	265

Fuente: D. G. del Agua



5. ALIMENTACIÓN

5.1 CONSUMO ALIMENTARIO EN EL HOGAR - DICIEMBRE 2009

Panel de Consumo Alimentario Consumo en Diciembre de 2009

Valor gastado en Alimentación: 6.892,3 millones de Euros

Cantidades compradas: 2.571 millones de Kg. / Lts.

Evolución con respecto a Diciembre de 2008

Evolución del gasto: +1,3%

Evolución de las cantidades compradas: +4,3%

Se presenta un incremento en el volumen comprado de Alimentación en el mes de Diciembre de 2009 con respecto al mismo mes del año anterior, observándose un incremento en general en la compra de todos productos. Entre los mayores aumentos en el consumo destacan las Bebidas Alcohólicas de Alta Graduación (+10,5%), Bebidas Refrescantes y Gaseosas (+9,0%), T. Frutas Frescas (+8,5%), T. Hortalizas y Patatas Frescas (+6,5%) y T. Pesca (+5,8%).

El aumento en el gasto en T. Alimentación (+1,3%) afecta a todas las categorías a excepción de Total Aceite (-7,3%), Pan (-5,4%), T. Hortalizas y Patatas Frescas (-3,3%) y Leche+Deriv.Lácteos (-0,8%), incrementando sobretodo el gasto de productos como Bebidas Refr. y Gaseosas (+10,0%), T. Frutas Frescas (+9,1%), Bebidas Alcohólicas Alta Graduación (+8,5%) y Total Vinos y Espumosos (+7,5%).

Año móvil (Enero a Diciembre 2009)

Valor gastado en Alimentación: 64.910,6 millones de Euros

Cantidades compradas: 29.391,6 millones de Kg. / Lts.

Evolución con respecto al año móvil anterior (Enero a Diciembre 2008)

Evolución del gasto: -2,0%

Evolución de las cantidades compradas: +1,0%

Los productos que han tenido mayor incremento en la cantidad comprada en el último año móvil a Diciembre 2009 con respecto al mismo período del año anterior han sido: la Bebidas con Vino (+29,3%), las Uvas (+12,6%), los Pimientos (+11,3%), los Albaricoques (+11,2%), Bifidus+Leches Fermentadas (+6,8%), Carne Congelada (+6,5%) y el Aceite de Girasol (+6,2%)

Por el contrario, en este último año los productos con mayor descenso de compras en volumen han sido: el Vino sin D.O. (-15,2%), el Pan (-7,1%), Carne Vacuno (-6,2%), Carne Ovino/Caprino (-6,1%), y los Plátanos (-4,8%).

COMENTARIOS

Diciembre 2009 <> Diciembre 2008

El consumo alimentario en los hogares españoles aumenta en diciembre 2009 un +4,3% (en volumen), respecto a diciembre de 2008.

Después de haber observado descensos continuados en el gasto desde Julio de 2009, durante el mes de diciembre el gasto se ha visto incrementado un +1,3%.

Año móvil (Enero a Diciembre 2009) <> (Enero a Diciembre 2008)

En el último año móvil se observa un ligero crecimiento en Volumen respecto al mismo período del año anterior (+1,0%).

Mientras y debido al descenso de los precios medios en -2,9%, la tendencia del Gasto es contraria (disminuye -2,0%). Sin embargo, esta inclinación es más acentuada que en los tres TAM anteriores (Noviembre 09 (-1,4%), Octubre 09 (-1,8%) y Septiembre 09 (-1,4%)).

	TAM Diciembre 09	% Variación Tam Dic 09 vs Tam Dic 08	% Variación Oct 09 vs Oct 08	% Variación Nov 09 vs Nov 08	% Variación Dic 09 vs Dic 08
Volumen (Millones Kgs/Lts.)	29.391,64	1,0%	0,4%	2,1%	4,3%
Valor (Millones €)	64.910,60	-2,0%	-2,9%	-1,1%	1,3%
Precio Medio	2,21	-2,9%	-3,4%	-3,2%	-2,9%
Consumo x Cápita	642,67	-0,7%	-1,2%	0,4%	2,6%
Gasto x Cápita	1.419,31	-3,6%	-4,6%	-2,8%	-0,4%

TAM: Tiempo Anual Móvil

CONSUMO ALIMENTARIO EN EL HOGAR - DICIEMBRE (...Continuación)



TAM DICIEMBRE 2009

TOTAL ALIMENTACIÓN (HOGAR)	
CONSUMO PER CAPITA	VOLUMEN EN LA CESTA DE LA COMPRA
642,67	29.391,6
Kg./L./Capita	Cantidad (Millones de Kgs./L.)

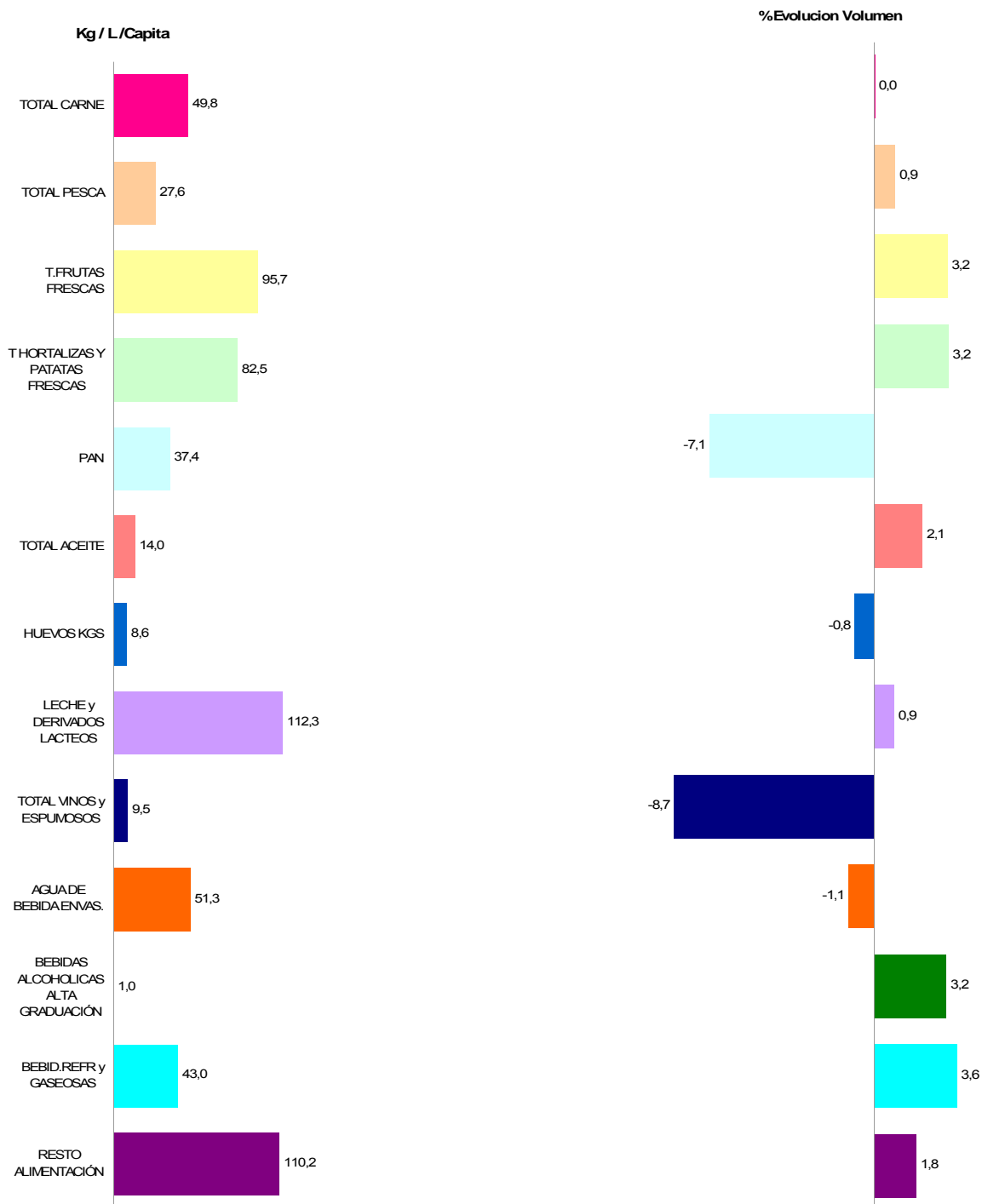

Alimentación

* T Hortalizas y Patatas Frescas: incluye todas las hortalizas frescas y las patatas frescas

* Leche y Derivados Lácteos = incluye Leche Líquida, Preparados Lácteos, Total Otras Leches, Derivados Lácteos

* Bebidas Alcohólicas alta Graduación: incluye Brandy, Whisky, Ginebra, Ron, Anís, Bebidas Espirituosas

* Resto Alimentación: todos aquellos productos no desglosados.

TAM: Tiempo Anual Móvil



CONSUMO ALIMENTARIO EN EL HOGAR - DICIEMBRE (...Continuación)

Alimentación

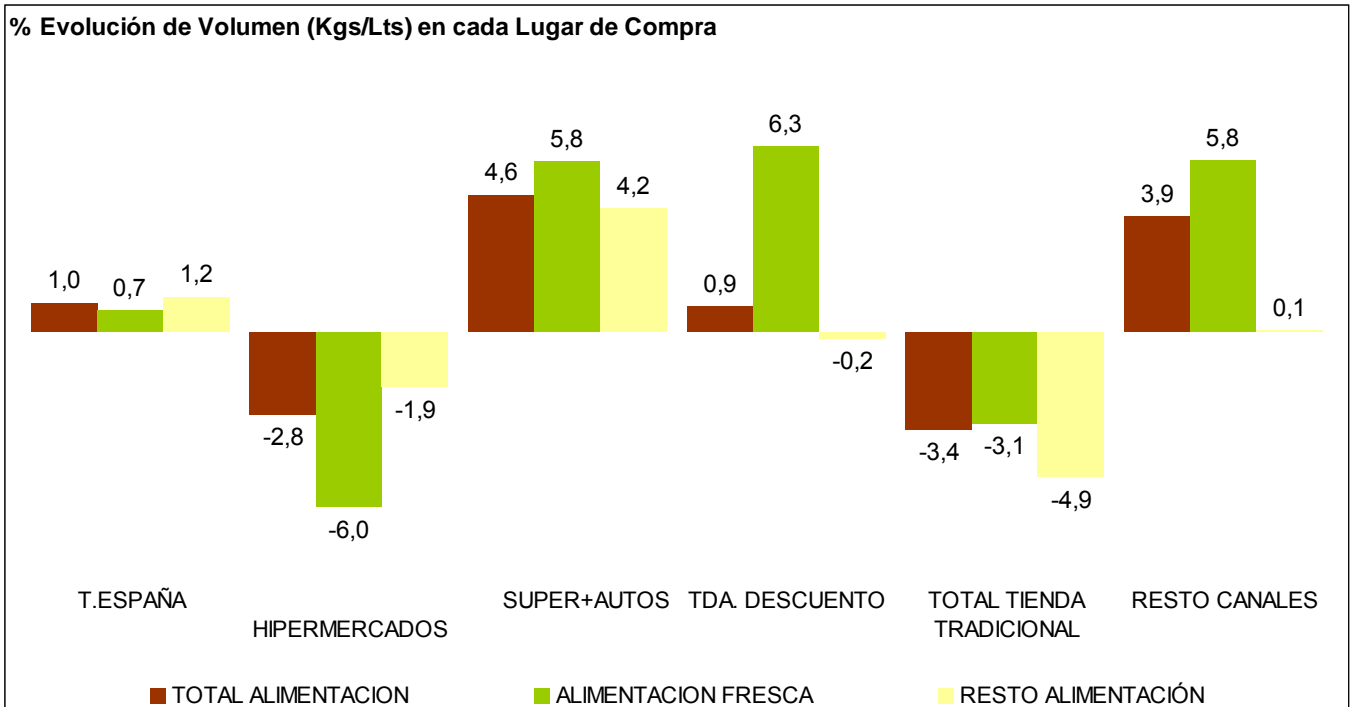
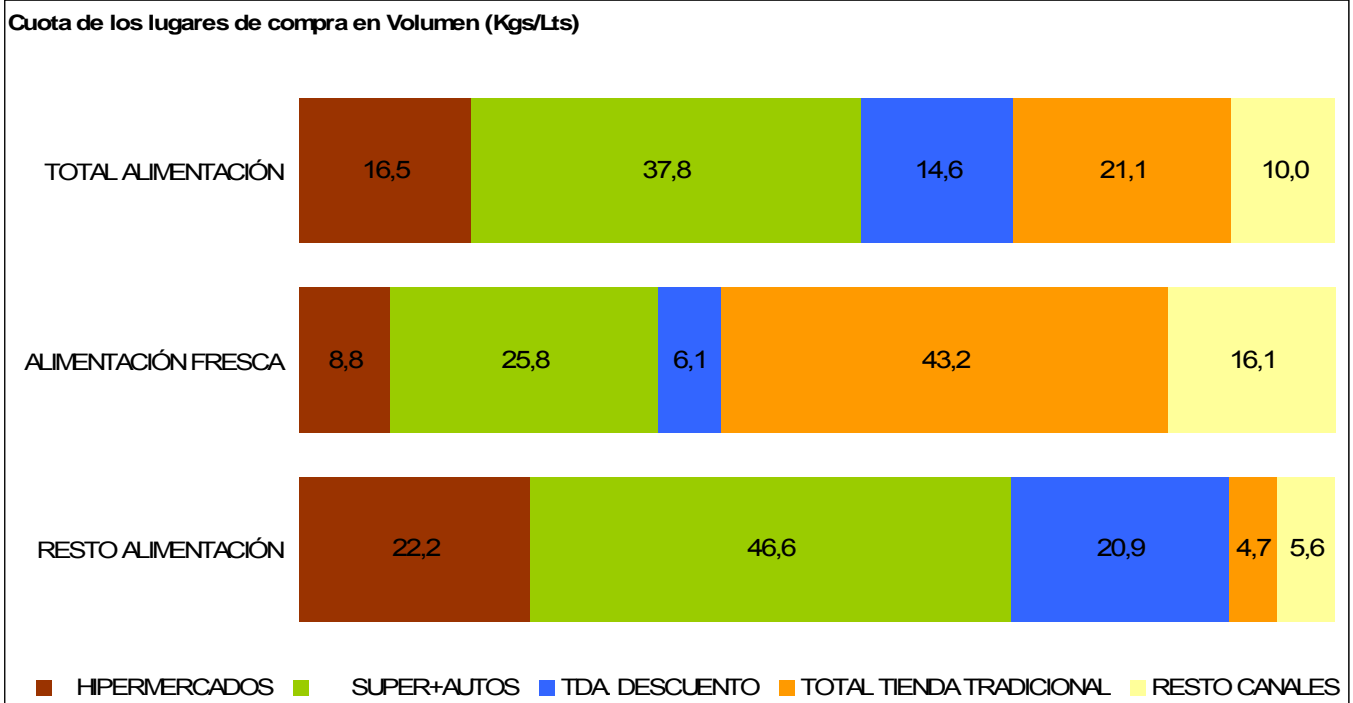

CONSUMO ALIMENTARIO EN EL HOGAR - DICIEMBRE (...Continuación)



LA ALIMENTACIÓN MES A MES							
TAM DICIEMBRE 2009 VS TAM DICIEMBRE 2008							
HOGARES							
Productos	Cantidad (Millones De Kgs / L)		Evolución	Valor (Millones de €)		Evolución	Kg / L per Cápita
	2008	2009	%09/08	2008	2009	%09/08	2009
HUEVOS KGS	395,0	391,8	-0,8	806,0	786,0	-2,5	8,6
CARNE POLLO FRESCA	583,9	581,6	-0,4	2.407,0	2.346,0	-2,5	12,7
CARNE CERDO FRESCA	520,0	518,3	-0,3	3.149,0	3.050,2	-3,1	11,3
CARNE VACUNO FRESCA	322,0	302,2	-6,2	2.842,0	2.713,1	-4,5	6,6
CARNE OVINO/CAPRINO FRESCA	106,4	99,9	-6,1	1.091,2	1.030,4	-5,6	2,2
CARNE TRANSFORMADA	511,5	543,1	6,2	4.392,6	4.607,1	4,9	11,9
RESTO CARNE	232,3	231,9	-0,2	1.244,2	1.252,4	0,7	5,1
PESCADOS	703,5	699,5	-0,6	4.696,9	4.544,4	-3,2	15,3
MARISCO/MOLUSCO/CRUS	369,3	378,9	2,6	2.705,0	2.680,6	-0,9	8,3
CONS.PESCADO/MOLUSCO	177,7	183,4	3,2	1.523,5	1.540,0	1,1	4,0
TOTAL LECHE LIQUIDA	3.511,4	3.536,9	0,7	2.933,8	2.555,6	-12,9	77,3
TOTAL OTRAS LECHE	29,1	27,5	-5,4	221,4	190,5	-13,9	0,6
T DERIVADOS LACTEOS	1.551,3	1.572,4	1,4	5.302,7	5.302,0	0,0	34,4
PAN	1.841,4	1.710,2	-7,1	4.559,8	4.307,3	-5,5	37,4
BOLL.PAST.GALLET.CERE	570,2	579,4	1,6	2.629,8	2.644,9	0,6	12,7
CHOCOLATES/CACAOS/SUC	143,6	147,4	2,7	875,2	892,1	1,9	3,2
CAFES E INFUSIONES	75,2	76,0	1,2	667,0	691,5	3,7	1,7
ARROZ	190,4	184,0	-3,4	256,4	254,9	-0,6	4,0
TOTAL PASTAS	165,1	169,0	2,3	298,1	286,0	-4,0	3,7
AZUCAR	181,1	185,0	2,2	172,1	165,7	-3,7	4,0
LEGUMBRES	148,0	147,8	-0,1	221,6	226,1	2,0	3,2
ACEITE DE OLIVA	436,7	449,5	2,9	1.281,9	1.145,6	-10,6	9,8
ACEITE DE GIRASOL	159,4	169,2	6,2	210,6	168,4	-20,0	3,7
RESTO ACEITE	29,0	19,6	-32,2	49,7	32,0	-35,6	0,4
PATATAS FRESCAS	1.086,4	1.081,5	-0,5	739,6	625,7	-15,4	23,6
PATATAS CONGELADAS	38,2	38,4	0,4	49,3	46,1	-6,5	0,8
PATATAS PROCESADAS	55,8	55,4	-0,7	256,8	259,2	0,9	1,2
TOMATES	599,0	625,7	4,5	851,8	854,9	0,4	13,7
RESTO HORTALIZAS FRESCAS	1.968,6	2.065,5	4,9	3.323,4	3.298,6	-0,7	45,2
CITRICOS	1.246,3	1.301,7	4,4	1.389,6	1.307,9	-5,9	28,5
RESTO FRUTAS FRESCAS	2.995,1	3.074,6	2,7	4.609,9	4.450,5	-3,5	67,2
ACEITUNAS	105,2	103,7	-1,4	292,6	285,1	-2,6	2,3
FRUTOS SECOS	115,1	122,1	6,1	687,9	732,4	6,5	2,7
T.FRUTA&HORTA.TRANSF	597,4	599,0	0,3	1.238,1	1.227,0	-0,9	13,1
PLATOS PREPARADOS	488,1	487,9	0,0	1.995,2	2.009,9	0,7	10,7
VINOS TRANQUILOS D.O.	132,4	137,1	3,6	497,5	506,1	1,7	3,0
ESPUMOSOS/CAVAS D.O.	30,6	28,1	-8,3	154,6	153,1	-1,0	0,6
VINO DE MESA SIN D.O.	275,4	233,6	-15,2	299,7	266,3	-11,2	5,1
OTROS VINOS	35,2	34,1	-3,2	113,4	113,5	0,1	0,7
CERVEZAS	716,1	752,4	5,1	826,5	890,6	7,8	16,5
BEBIDAS ALCOHOLICAS ALTA GRADUACIÓN	42,7	44,0	3,2	412,4	433,1	5,0	1,0
TOTAL ZUMO Y NECTAR	516,5	526,9	2,0	467,9	463,4	-1,0	11,5
AGUA DE BEBIDA ENVAS.	2.371,6	2.345,2	-1,1	509,8	496,7	-2,6	51,3
GASEOSAS Y BEBID.REFR	1.898,6	1.966,7	3,6	1.510,7	1.561,5	3,4	43,0
O PRODUCTOS EN PESO	426,6	426,1	-0,1	1.209,5	1.243,3	2,8	9,3
O PRODUCTOS EN VOLUMEN	190,7	215,7	13,1	247,8	272,9	10,1	4,7
.TOTAL ALIMENTACION	29.108,7	29.391,6	1,0	66.220,6	64.910,6	-2,0	642,7

Alimentación

* RESTO CARNE: incluye la carne de despojos, de pavo, de avestruz, carne congelada.....

* T DERIVADOS LACTEOS: Incluye Preparados Lacteos y Derivados Lacteos

* RESTO ACEITE: Incluye todos los aceites que no son de Oliva o Girasol

* RESTO HORTALIZAS FRESCAS: incluye los ajos, las cebollas, las coles, los pepinos, verduras de hojas.....

* CITRICOS: incluyen las Naranjas, Mandarinas y Limones

* RESTO FRUTAS FRESCAS: incluyen los platanos, las fresas y fresones, el melon, la sandia, las uvas, el kiwi.....

* OTROS VINOS: incluye los vinos de Aguja D.O., vinos de Licor D.O., Otros Vinos+Espumosos sin D.O.

* BEBIDAS ESPIRITUOSAS: incluye el Brandy, Whisky, Ginebra, Ron, Anis, Otras Bebidas Espirituosas. Esta rúbrica ha disminuido mucho el consumo, porque en el año 2007 entran las bebidas con vino como sangría, tinto de verano etc., que este año van a

OTROS PRODUCTOS EN VOLUMEN

* O PRODUCTOS EN PESO: incluye la miel, los edulcorantes, bases pizzas y masas de hojaldre, harinas y semolas, encurtidos, sal, caldos.....

* O PRODUCTOS EN VOLUMEN: incluye la sidra, el vinagre, bebidas con vino, horchata, leche de distinta especie a la de vaca.....

TAM: Tiempo Anual Móvil



6. BIODIVERSIDAD

6.1 INCENDIOS FORESTALES

El mes de **febrero** ha resultado en general algo más frío de lo normal y de muy húmedo a extremadamente húmedo en la mayor parte de España (el febrero más lluvioso de los últimos 30 años). Además, durante los días 25-28 tuvo lugar una ciclogénesis explosiva, que provocó un viento muy intenso y generalizado en muchas zonas, con rachas huracanadas en Canarias, Galicia, Asturias, Cantabria, País Vasco, Navarra y Castilla y León.

Del 1 de enero al 28 de febrero ha habido 128 incendios mayores de 1 hectárea (1 incendio de más de 500 hectáreas) que han afectado a 1.938 hectáreas de superficie forestal. Cifras muy inferiores a las de la media de la última década.

El porcentaje de superficie forestal nacional afectada por incendios forestales en febrero ha sido del 0,007%, frente al 0,037% de promedio del último decenio.

INCENDIOS FORESTALES												
1 enero a 28 febrero	2000	2001	2002	2003	2004	2005	2006	2007	2008	2009	media	2010
Nº conatos (<1 ha)	1.056	537	1.024	270	1.543	2.529	909	486	1.552	589	1.050	181
Nº incendios (>=1 ha)	831	365	1.762	174	1.241	1.494	658	339	1.854	631	935	128
TOTAL SINIESTROS	1.887	902	2.786	444	2.784	4.023	1.567	825	3.406	1.220	1.984	309
Superficie arbolada	1.069	304	7.069	881	763	1.732	944	278	2.099	1.254	1.639	248
Sup. matorral y monte abierto	5.039	1.344	22.348	621	7.370	9.342	4.639	1.490	17.966	2.938	7.310	1.667
Superficie pastos y dehesas	1.493	171	3.302	157	814	1.746	637	263	3.172	1.688	1.344	23
Superf. forestal (ha)	7.601	1.819	32.719	1.659	8.947	12.820	6.220	2.031	23.237	5.880	10.293	1.938
% superf. forestal afectada	0,027%	0,007%	0,117%	0,006%	0,032%	0,046%	0,022%	0,007%	0,083%	0,021%	0,037%	0,007%
Nº grandes incend. (>500 ha)	0	0	4	1	0	0	0	0	2	1	1	1

Datos provisionales de 2009.

Fuente: D. G. de Medio Natural y Política Forestal

6.2 ÍNDICE DE VEGETACIÓN

Biodiversidad

En **febrero**, los valores más elevados del índice de vegetación se presentaban en el este de las regiones cantábricas, nordeste de Cataluña, Mallorca y Menorca, en tanto que los más bajos se observaban en áreas del centro y sur de Aragón y este de Castilla-La Mancha.

A lo largo de **febrero**, que de nuevo resultó húmedo a muy húmedo en la mayor parte de las regiones, no se han producido en general variaciones significativas en los valores de los índices, si bien han tendido a disminuir ligeramente en puntos del sur de Castilla-La Mancha y norte de Andalucía, y a subir ligeramente en el extremo norte peninsular.

Fuente: AEMET

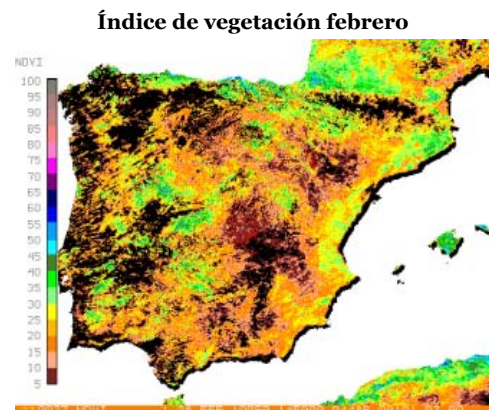

6.3 HUMEDAD DEL SUELO

Debido a las importantes precipitaciones registradas, a finales de **febrero** los suelos aparecían considerablemente húmedos en la mayor parte de nuestro país, llegando a estar saturados en la casi totalidad de los tercios occidental y central de la península y en la mayor parte de Navarra y áreas del norte de Aragón y noroeste de Cataluña.

Por el contrario, en áreas del tercio oriental peninsular y gran parte de Canarias, los suelos presentaban índices de humedad notablemente bajos, llegando a secos en áreas del sureste de Aragón y norte de la Comunidad Valenciana, además de en la mitad oriental de Canarias, situación que se presentaba en un grado extremo en la isla de Fuerteventura y mayor parte de la de Gran Canaria, así como en el extremo norte de la comunidad Valenciana.

% RESERVA DE HUMEDAD DEL SUELO SOBRE LA CAPACIDAD MÁXIMA 28/02/2010

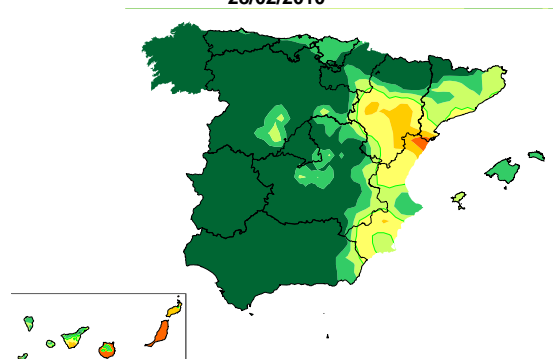

Fuente: AEMET

7. CALIDAD Y EVALUACIÓN AMBIENTAL



7.1 CONTAMINACIÓN ATMOSFÉRICA EN ÁREAS RURALES

Durante el mes de **febrero**, en el conjunto de las 13 estaciones de la red EMEP/VAG/CAMP española, se redujeron las mediciones de los niveles de contaminación de fondo relativas a los óxidos de nitrógeno, se mantuvieron las del SO₂ y aumentó el ozono superficial.

En dicho mes, no se han superado ni los umbrales ni los valores límite del dióxido de azufre y de los óxidos de nitrógeno, establecidos por la Unión Europea, en ninguna de las 13 estaciones de la red EMEP/VAG/CAMP española.

Por lo que se refiere al ozono, en febrero no se han superado los valores umbrales de ozono, establecidos por la UE, en ninguna de las estaciones de la red. Tampoco se ha superado el **valor objetivo para la protección de la salud humana** (120 µg/m³ media móvil en 8 h), a lo largo del mes en ninguna de las 13 estaciones de la red.

FEB-2010 (mg/m ³)	SO ₂	NO ₂	NO _x	O ₃
S Pablo de los Montes	0,61	3,37	3,76	78
Noia	0,09	2,86	3,22	76
Mahón	0,57	4,02	4,44	76
Viznar	0,24	7,14	8,01	72
Niembro	1,02	4,98	5,39	72
Campisábalos	0,18	1,46	1,56	73
Cabo de Creus	0,75	0,75	0,84	**
Barcarrota	0,21	1,47	1,58	58
Zarra	0,15	4,56	5,19	75
Peñausende	0,36	2,31	2,42	72
Els Torms	0,34	3,47	3,69	71
O Saviñao	0,28	2,45	2,65	69
Doñana	0,47	3,49	3,75	60
PROMEDIO	0,41	3,26	3,58	71,00

Fuente: AEMET

7.2 CAPA DE OZONO

En **febrero**, el espesor medio mensual de la capa de Ozono, medido en la estación del CRN, fue de **346 unidades Dobson**, claramente por encima de la media del valor de dicho mes del periodo 1993-2009 (328 UD).

En el siguiente cuadro se observa la evolución del espesor medio mensual de la capa de Ozono por meses en 2010, medido en la estación del CRN, comparado con los máximos, medios y mínimos de la serie 1993-2009.

Media diaria mensual de ozono - Estación AEMET C. Universitaria Madrid (unid. Dobson)												
periodo	ene	feb	mar	abr	may	jun	jul	ago	sep	oct	nov	dic
2010	340	346										
media 1993-2009	313	328	335	355	345	325	315	307	301	286	291	302
máxima 1993-2009	350	358	364	391	372	335	327	319	313	298	310	319
mínima 1993-2009	270	296	315	325	321	314	303	294	293	273	267	279

Fuente: AEMET

7.3 RESIDUOS. PAPEL

Durante el **4º trimestre del año 2009**, se consumieron 1.687 miles de toneladas de papel y cartón nuevo (-5,2%), se recogieron 1.096 miles de toneladas de papel y cartón usado (-0,4%) y se consumieron 1.218 miles de toneladas de papel recuperado (-3,1%).

En dicho trimestre, la tasa de recogida creció 3,1 puntos porcentuales hasta el 65,0%, la tasa de utilización cayó 3,5 puntos porcentuales hasta 81,2% y la tasa de reciclaje se incrementó 1,6 puntos porcentuales hasta 72,2%.

Tasa de recogida: relación entre la recogida aparente de papel recuperado y el consumo aparente de papel y cartón nuevo)

Tasa de utilización: relación entre el consumo de papel recuperado y la producción de papel y cartón.

Tasa de reciclaje: relación entre el consumo de papel recuperado y el consumo aparente de papel y cartón nuevo.

Papel y cartón	4º tri 2008	4º tri 2009	09/08 %
Producción (t)	1.483.300	1.500.700	1,2%
Importación (t)	972.800	944.800	-2,9%
Exportación (t)	676.500	758.100	12,1%
Consumo aparente (t)	1.779.600	1.687.400	-5,2%
Papel recuperado	4º tri 2008	4º tri 2009	09/08 %
Recogida aparente (t)	1.101.100	1.096.400	-0,4%
Importación (t)	305.400	323.800	6,0%
Exportación (t)	149.500	202.300	35,3%
Consumo (t)	1.257.000	1.217.900	-3,1%
Tasas	4º tri 2008	4º tri 2009	09/08 %
Tasa de recogida (%)	61,9%	65,0%	+3,1
Tasa de utilización (%)	84,7%	81,2%	-3,5
Tasa de reciclaje (%)	70,6%	72,2%	+1,6

Fuente: ASPAPEL



8. CAMBIO CLIMÁTICO



8.1 BALANCE ENERGÉTICO NACIONAL 2009

Energía primaria

De acuerdo con los datos provisionales publicados por el IDAE, el consumo de energía primaria en el año 2009 fue de 130.557 ktep, lo que representa una **caída del 8,0%** sobre el año anterior.

El consumo de carbón disminuyó un 24%, el de petróleo se redujo un 7%, el de gas natural cayó casi un 11% y la energía nuclear se contrajo más del 10%, mientras que las **energías renovables crecieron cerca del 18%**.

Con ello, la **participación de las energías renovables en el consumo de energía primaria, durante el año 2009, se situó en el 9,3%**, cuando el año anterior había sido del 7,6%

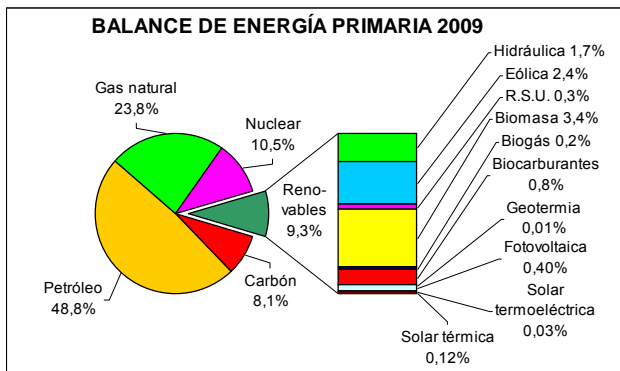

Energía final

En relación con la energía final, en el año 2009 se consumieron 98.107 ktep, un **6,2% menos** que en 2008.

La producción de electricidad fue de 20.989 ktep (-4%) y de ellas, 7.432 ktep fueron renovables. Con ello, **más del 35% de la generación de electricidad se produjo con energías de fuentes renovables** y el 4,8% de la energía final total.

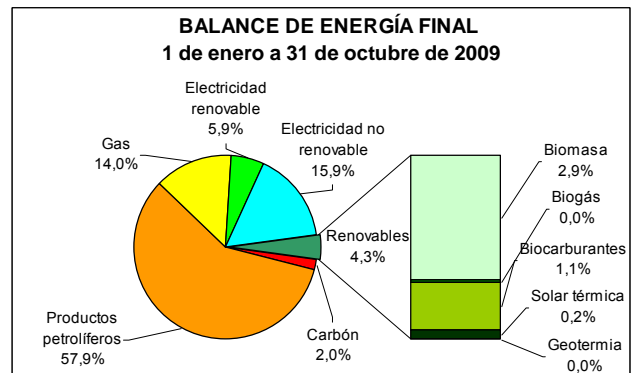

La **intensidad** de energía primaria del año 2009 fue de 0,168 ktep/€ (-4,4% respecto a 2008) y la de la energía final de 0,127 ktep/€ (-3,0% respecto a 2008).

Fuente: IDAE, MITC.

8.2 PRECIO DE LA TONELADA DE CO₂

En febrero, los precios de los derechos de emisión de dióxido de carbono (EUAs) y de los créditos de carbono (CERs), se mantuvieron bastante estables.

Así, los precios medios mensuales de febrero se situaron en 12,9 €/t para los EUAs y en 11,7 €/t para los CERs.

En el gráfico se presentan los precios medios en febrero de los tres últimos años, observándose la caída experimentada del año 2008 al 2009 y una subida menor entre el año 2009 y el año 2010.

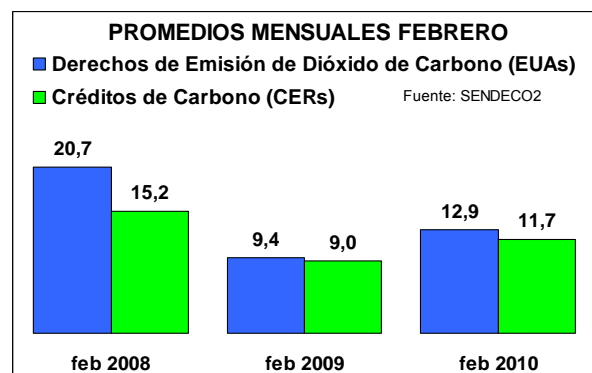

Fuente: SENDECO2

Precio medio de la tonelada de CO₂ (€/t). Derechos de emisión (EUAs) y créditos de carbono (CERs)

EUAs	ene	feb	mar	abr	may	jun	jul	ago	sep	oct	nov	dic	AÑO
2008	22,0	20,7	21,7	23,2	24,7	26,9	25,2	23,1	23,5	20,5	16,9	14,9	22,0
2009	12,65	9,41	11,08	12,77	14,46	13,16	13,65	14,44	14,09	14,05	13,7	13,3	13,1
2010	12,98	12,87											12,92
CERs	ene	Feb	mar	abr	may	jun	jul	ago	sep	oct	nov	dic	AÑO
2008	16,5	15,2	16,2	16,4	17,2	20,0	21,0	19,6	20,0	18,0	15,1	13,5	19,7
2009	11,72	9,04	10,46	11,11	12,38	11,77	12,46	12,99	12,93	13,20	12,9	12,3	12,5
2010	11,71	11,72											11,71

Fuente: SENDECO2



8.3 GENERACIÓN DE ENERGÍA ELÉCTRICA

En **febrero** de 2010 la generación neta de electricidad **aumentó un 6,7%**, tras dieciséis meses consecutivos de caídas. En dicho mes, la generación hidráulica creció un 26% y la eólica un 46%.

En los dos meses transcurridos del año 2010, la generación neta de electricidad **aumentó un 2,3%**, fundamentalmente por los incrementos de la energía hidráulica (+71%) y eólica (+35%).

En los últimos doce meses, la generación neta de energía eléctrica peninsular se situó en 264.356 GWh, lo que supone una disminución del 4,2% sobre los doce meses anteriores. En dicho periodo, aumentó únicamente la generación de electricidad con energías renovables (+13% la hidráulica y +16% la eólica), mientras que disminuyeron la térmica nuclear (-11%), la térmica de carbón (-34%), la térmica de fuel y gas (-11%) y la correspondiente al ciclo combinado (-9%).

Balace de energía eléctrica del sistema peninsular

GWh	mar 09	abr 09	may 09	jun 09	jul 09	ago 09	sep 09	oct 09	nov 09	dic 09	ene 10	feb 10
Hidráulica	2.493	1.927	2.229	1.862	1.590	1.362	948	1.248	1.865	2.973	5.119	4.015
Nuclear	4.089	4.232	3.855	3.695	4.184	5.506	4.575	4.132	4.161	4.130	4.686	4.826
Carbón	3.170	1.940	2.397	2.620	3.434	1.925	2.870	3.276	2.154	1.980	1.770	1.424
Fuel y gas	222	160	106	171	244	200	180	123	193	191	175	142
Ciclo combinado	5.150	5.568	5.741	7.825	8.700	8.372	7.567	6.717	5.665	6.306	5.405	4.925
Régimen ordinario	15.124	13.827	14.328	16.173	18.153	17.364	16.140	15.496	14.038	15.580	17.155	15.332
Eólica	2.995	2.910	2.617	2.175	2.353	2.048	2.360	2.942	4.662	4.663	4.169	4.541
Resto régimen especial	3.746	3.428	3.755	3.626	3.873	3.527	3.677	3.686	3.624	3.643	3.876	3.574
Régimen especial	6.741	6.338	6.372	5.801	6.226	5.575	6.037	6.628	8.286	8.306	8.045	8.115
Consumos generación	-554	-523	-532	-604	-670	-603	-595	-597	-540	-536	-562	-511
GENERACIÓN MENSUAL	21.311	19.642	20.167	21.370	23.709	22.336	21.582	21.527	21.784	23.350	24.638	22.936
Incremento mensual	-10,5%	-14,1%	-7,5%	-4,2%	-2,0%	-0,9%	-2,2%	-3,4%	-5,9%	-3,8%	-1,4%	6,7%
GENERACIÓN ACUMULADA	67.797	87.441	107.608	128.978	152.687	175.023	196.604	218.130	239.915	263.265	24.638	47.574
Incremento acumulado	-6,6%	-8,4%	-8,2%	-7,6%	-6,8%	-6,1%	-5,6%	-5,4%	-5,5%	-5,3%	-1,4%	2,3%
GENERACIÓN AÑO MÓVIL	273.308	270.076	268.431	267.489	267.009	266.811	266.322	265.563	264.198	263.265	262.918	264.356
Incremento doce meses	-0,3%	-2,2%	-2,9%	-3,5%	-3,9%	-4,3%	-4,5%	-4,7%	-4,9%	-5,3%	-5,1%	-4,2%

Fuente. RED ELÉCTRICA ESPAÑOLA (datos provisionales)

8.4 ENERGÍAS RENOVABLES

La producción de energía eléctrica peninsular, generada con fuentes de energías renovables, fue de 10.224 GWh en **enero**, lo que representa un **63% más** que en el mismo mes del año anterior.

La procedente de **centrales hidráulicas** (régimen ordinario más régimen especial) **se incrementó un 120%**, la **eólica** del régimen especial **creció un 24%** y la de otras energías renovables del régimen especial experimentó un descenso del 12%, todas ellas en enero.

En los últimos doce meses, la producción de energía eléctrica peninsular generada con fuentes de energías renovables alcanzó los 74.718 GWh, con un **incremento superior al 14%** sobre los doce meses anteriores (+21% la hidráulica y +15% la eólica)

PRODUCCIÓN MENSUAL ENERGÍA ELÉCTRICA PENINSULAR CON FUENTES DE ENERGÍAS RENOVABLES últimos doce meses (GWh)

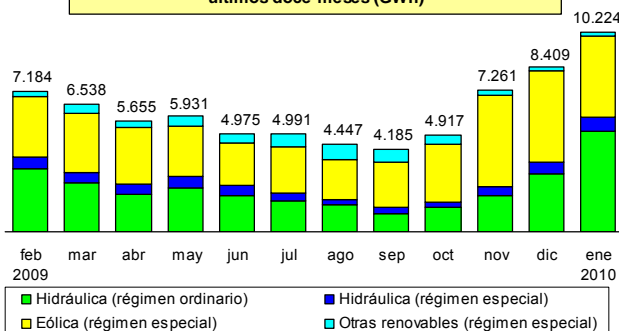

GENERACIÓN ELECTRICIDAD RENOVABLE

	enero 2005	2006	2007
Hidráulica	1.966	2.067	2.544
Eólica	1.882	1.518	2.134
Otras renovables	308	351	381
TOTAL	4.156	3.937	5.058
variación total %	----	-5,3%	28,5%
	enero 2008	2009	2010
Hidráulica	1.708	2.670	5.838
Eólica	2.637	3.358	4.169
Otras renovables	439	246	217
TOTAL	4.784	6.275	10.224
variación total %	-5,4%	31,2%	62,9%

En el cuadro anterior, se presenta la generación de electricidad con energías renovables del mes de enero de los últimos seis años.



ENERGÍAS RENOVABLES (... Continuación)

Producción de energía eléctrica peninsular con fuentes renovables (GWh)

2009	ene	feb	mar	abr	may	jun	jul	ago	sep	oct	nov	dic
Hidráulica	2.670	3.804	3.046	2.415	2.803	2.342	1.958	1.653	1.221	1.502	2.312	3.543
Eólica	3.358	3.105	2.995	2.910	2.617	2.175	2.353	2.048	2.360	2.942	4.662	4.663
Otras renovables	246	275	496	331	512	458	680	746	604	474	287	202
TOTAL (GWh)	6.274	7.184	6.537	5.655	5.931	4.975	4.991	4.447	4.185	4.918	7.261	8.408
2010	ene	feb	mar	abr	may	jun	jul	ago	sep	oct	nov	dic
Hidráulica	5.838											
Eólica	4.169											
Otras renovables	217											
TOTAL (GWh)	10.224											

Fuente: REE

8.5 BIOCOMBUSTIBLES

En el año **2009**, el consumo de combustibles de automoción fue de 29.789 miles de toneladas (kt), un 5,2% menos que en el año 2008.

Cambio Climático

DISTRIBUCIÓN DEL CONSUMO DE COMBUSTIBLES DE AUTOMOCIÓN (enero-diciembre 2009)

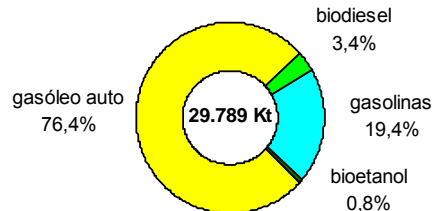

El consumo de **bioetanol** en 2009 fue de 236 kt (3,92% de las gasolinas de automoción) y el de **biodiesel** fue de 1.012 kt (el 4,25% de los gasóleos de automoción).

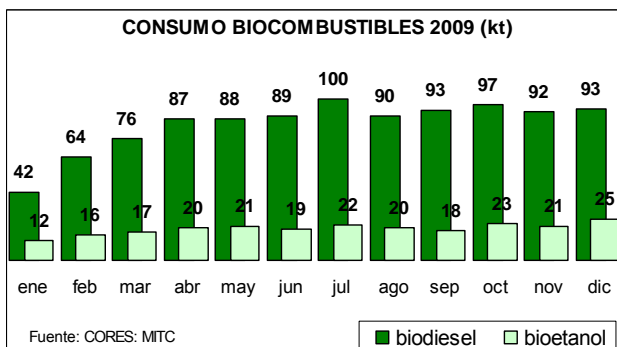

Fuente: CORES. MITC





8.6 PRODUCTOS PETROLÍFEROS

En el año **2009**, el consumo de productos petrolíferos fue de 68.430 miles de toneladas, lo que representa una disminución del 5,7% respecto al consumo observado en el año anterior.

Gasóleos absorbieron casi la mitad del consumo de 2009; gasolinas y querosenos representaron el 16% conjuntamente; fuelóleos y otros productos fueron el 16% cada uno; y gases licuados del petróleo menos del 3%. El consumo de biocombustibles representó el 1,8% del consumo total de productos petrolíferos (bioetanol un 0,3% y biodiesel un 1,5%).

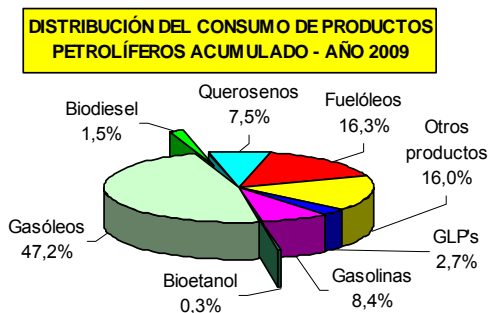

En 2009, el consumo de gases licuados del petróleo cayó un 7,1%; el de gasolinas un 4,5%; el de querosenos un 8,8%; el de gasóleos un 5,7%; el de fuelóleos un 4,2%; y el de otros productos un 5,7%.

El consumo de bioetanol creció un 64% en 2009 y el de biodiesel un 73%.

CONSUMO PRODUCTOS PETROLÍFEROS (kt)

DICIEMBRE 2009	mes		año	
	t	%	t	%
G.L.P.'s	209	-14,4	1.840	-7,1
GASOLINAS	490	-6,7	6.013	-4,5
QUEROSENOS	415	-3,2	5.133	-8,8
GASÓLEOS	3007	-5,5	33.344	-5,7
FUELÓLEOS	913	-7,7	11.150	-4,2
OTROS	690	-2,7	10.950	-5,7
TOTAL	5.723	-5,8	68.430	-5,7

El consumo de **gasóleo agrícola y de pesca** fue de 5.571 miles de toneladas en el año 2009, disminuyendo un 5,8% respecto al año anterior.

Fuente: CORES. MITC

8.7 GAS NATURAL

El consumo de gas natural se incrementó un 5,6% en **diciembre**, por las bajas temperaturas del mes. Diciembre fue el único mes del año 2010 que superó el consumo del año anterior.

CONSUMO GAS NATURAL

	2008	2009	2009/2008
ene	45.661	39.856	-12,7%
feb	42.840	33.247	-22,4%
mar	39.213	32.951	-16,0%
abr	36.244	32.303	-10,9%
may	35.832	31.540	-12,0%
jun	34.761	33.747	-2,9%
jul	37.373	34.803	-6,9%
ago	33.002	31.143	-5,6%
sep	34.238	32.152	-6,1%
oct	35.495	31.968	-9,9%
nov	38.638	31.677	-18,0%
dic	37.429	39.522	5,6%
total	450.726	404.909	-10,2%

La contracción industrial de sectores consumidores de gas natural y las elevadas temperaturas medias de los meses más fríos del año (excepto diciembre), propiciado una notable caída de la demanda de gas natural por primera vez desde que se implantó este combustible.

El año 2009 se cerró con un consumo de 404.555 GWh, un 10,2% menos que el consumo del año anterior.

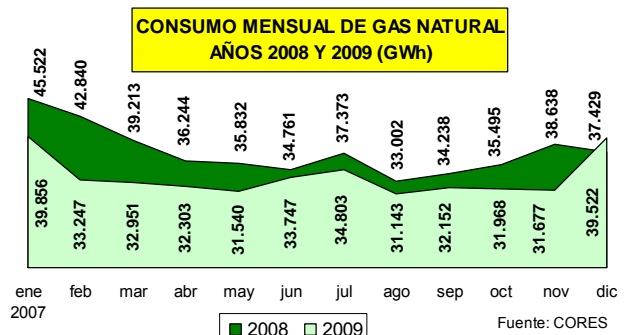

En 2009, el consumo correspondiente a la generación eléctrica disminuyó un 15% y el destinado al consumo convencional se redujo un 7%.

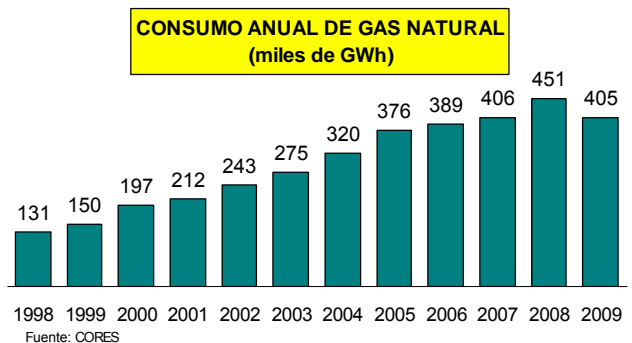

Fuente: CORES. MITC



9. DESARROLLO RURAL

9.1 TURISMO RURAL

En **enero de 2010**, hubo 106.217 viajeros que utilizaron los alojamientos de turismo rural, lo que representa un incremento del 6,3% sobre enero de 2009, mientras que las pernoctaciones crecieron un 0,7% y se situaron en 298.054. La estancia media de enero se situó en 2,81 noches por viajero, inferior a las 2,96 noches por viajero de enero del año anterior.

Por lo que respecta a la oferta, en enero había 13.441 alojamientos de turismo rural abiertos (un 5,2% más que en enero del año anterior), con un total de 119.216 plazas (aumento del 6,5% sobre enero de 2009).

Año 2010	demanda pernoctaciones	oferta plazas	empleo personas
ene	298.054	119.216	19.797
feb			
mar			
abr			
may			
jun			
jul			
ago			
sep			
oct			
nov			
dic			
TOT	298.054	119.216	19.797

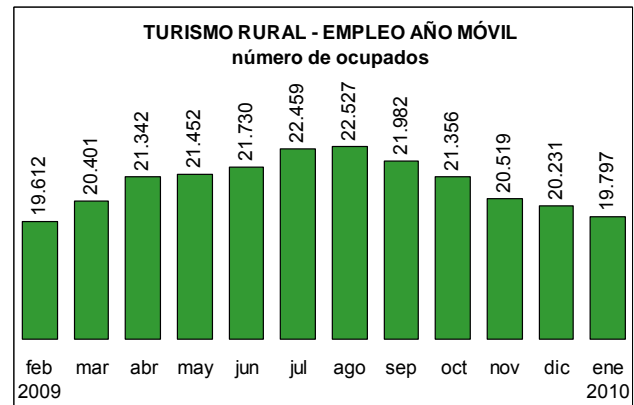
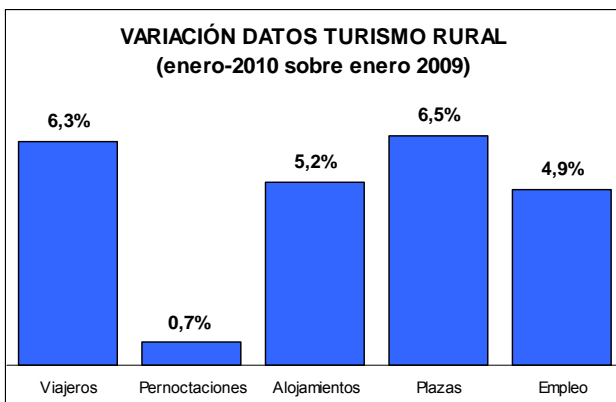

Por su parte, el **empleo** creció un 4,9% en enero, hasta 19.797 trabajadores, lo que representa un aumento del 6,6% en los últimos doce meses.

Fuente: INE

9.2 INTERVENCIONES SEPRONA

En **enero** de 2010, el Servicio de Protección de la Naturaleza (SEPRONA), realizó 9.267 intervenciones relacionadas con el medio ambiente, un 4% más que enero del año anterior. En dicho mes, detuvo a 38 personas e imputó a 57 personas.

Intervenciones en Parque Nacionales

Durante el mes de enero de 2010, SEPRONA realizó 17 intervenciones en los Parques Nacionales (el 41% por caza y pesca), deteniendo a 1 persona e imputando a otra.

INTERVENCIONES Enero 2010	Totales	Detenidos	Imputados
Total General	9.267	38	57
Incendios forestales	101	1	1
Parques Nacionales	17	0	0

El 26% de las intervenciones realizadas en enero estuvieron relacionadas con delitos de caza y pesca. También 16 detenidos y 13 imputados lo fueron por caza y pesca.

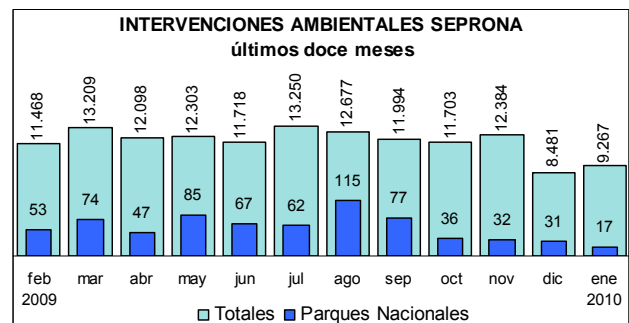

Fuente: Dirección General de la Policía y de la Guardia Civil

10. GANADERÍA



10.1 SACRIFICIO DE GANADO EN MATADEROS

DICIEMBRE 2009/2008

En el mes de diciembre al compararlo con el mes correlativo del año anterior el sacrificio se mantiene estable en cuanto al número de cabezas si bien se observa un descenso el peso de las canales (8%).

	Dic.-09	Dic.-08	09 vs 08 (%)
Número animales	70.027.054	69.874.711	0,22
Peso canal (t)	439.361	476.193	-7,73

A lo largo del año el descenso del sacrificio con los datos provisionales llega al (7%) , si bien el descenso en el número de animales sacrificados no es tan acusado (4%).

	Enero / Dic. 09	Enero / Dic. 08	09 vs 08 (%)
Número animales	772.252.678	803.960.395	-3,94
Peso canal (t)	5.312.463	5.687.897	-6,60

En el mes de diciembre (09 vs 08), los cambios registrados en las principales especies, los resumimos en:

- **Ganado BOVINO:** descenso del 8% en el peso canal y del 9% en el número de animales sacrificados.
- **Ganado OVINO,** descenso del 6% en el peso canal y del 4% en el número de animales sacrificados.
- **Ganado CAPRINO,** descenso del 4% en el peso canal y del 7% en el número de animales sacrificados.
- **Ganado PORCINO,** descenso del 11% en el peso canal y del 4% el número de animales sacrificados.
- **AVICULTURA,** descenso del 1% en el peso canal e incremento del 1% en el número de animales sacrificados.

GANADO BOVINO

Las principales Comunidades Autónomas en cuanto al sacrificio de ganado **BOVINO** son:

Número total provisional de animales BOVINOS sacrificados			
CC.AA.	Dic.-09	Dic.-08	% Dic-09 / Dic-08
Cataluña	40.751	39.176	4,0
Castilla y León	32.097	35.313	-9,1
Galicia	31.344	35.592	-11,9
Castilla la Mancha	14.966	16.421	-8,9
Madrid	11.328	13.417	-15,6

Número total de animales BOVINOS sacrificados
Diciembre 2009 vs Diciembre 2008

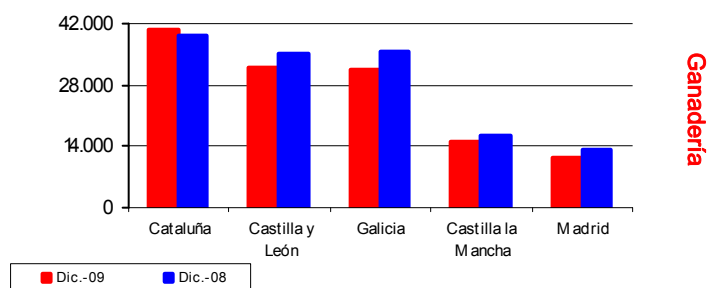

Peso total provisional canales de BOVINO (t)

CC.AA.	Dic.-09	Dic.-08	% Dic-09 / Dic-08
Cataluña	10.076	9.583	5,1
Castilla y León	8.387	8.973	-6,5
Galicia	6.982	7.750	-9,9
Castilla la Mancha	4.447	4.797	-7,3
Madrid	3.284	3.883	-15,4

Peso total canales de BOVINO (t)
Diciembre 2009 vs Diciembre 2008

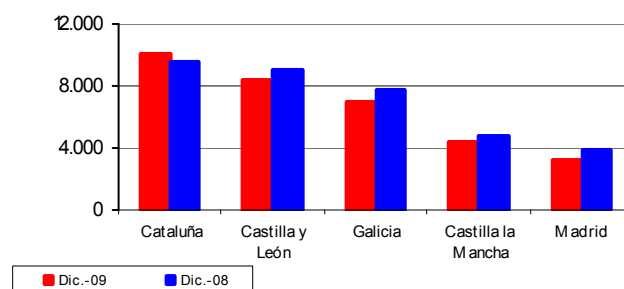



SACRIFICIO DE GANADO EN MATADEROS (... Continuación)

GANADO OVINO

Las principales Comunidades Autónomas en cuanto al sacrificio de ganado **OVINO** son:

Número total provisional de animales OVINOS sacrificados			
CC.AA.	Dic.-09	Dic.-08	% Dic-09 / Dic-08
Castilla y León	583.973	552.316	5,7
Castilla la Mancha	223.865	203.917	9,8
Cataluña	125.152	146.797	-14,7
Aragón	101.618	157.273	-35,4
Murcia	91.623	101.854	-10,0

GANADO CAPRINO

Las principales Comunidades Autónomas en cuanto al sacrificio de ganado **CAPRINO** son:

Número total provisional de animales CAPRINOS sacrificados			
CC.AA.	Dic.-09	Dic.-08	% Dic-09 / Dic-08
Murcia	34.889	30.504	14,4
Canarias	72.890	80.004	-8,9
Andalucía	25.324	18.159	39,5
Cataluña	45.009	39.166	14,9
Castilla la Mancha	12.601	12.974	-2,9

Ganadería

Número total de animales OVINOS sacrificados
Diciembre 2009 vs Diciembre 2008

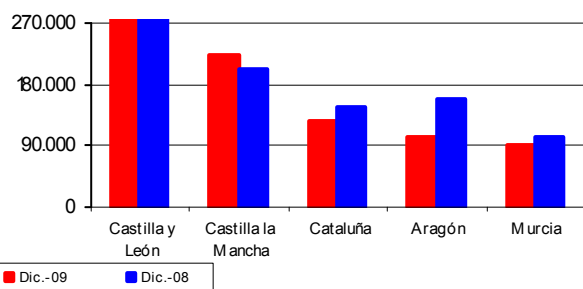

Número total de animales CAPRINOS sacrificados
Diciembre 2009 vs Diciembre 2008

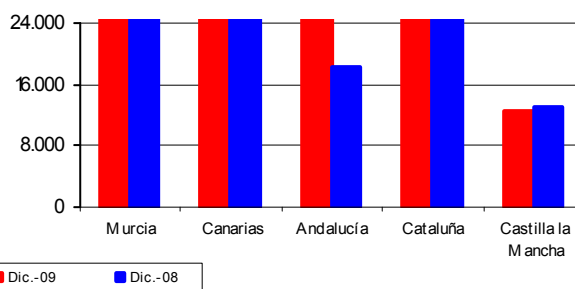

Peso total provisional canales de OVINO (t)

CC.AA.	Dic.-09	Dic.-08	% Dic-09 / Dic-08
Castilla y León	4.207	4.189	0,4
Castilla la Mancha	2.561	2.301	11,3
Cataluña	1.463	1.728	-15,3
Aragón	1.109	1.747	-36,5
Murcia	1.215	1.373	-11,5

Peso total provisional canales de CAPRINO (t)

CC.AA.	Dic.-09	Dic.-08	% Dic-09 / Dic-08
Murcia	199	182	9,7
Canarias	467	504	-7,4
Andalucía	245	167	46,6
Cataluña	190	169	12,3
Castilla la Mancha	93	94	-1,9

Peso total canales de OVINO (t)
Diciembre 2009 vs Diciembre 2008

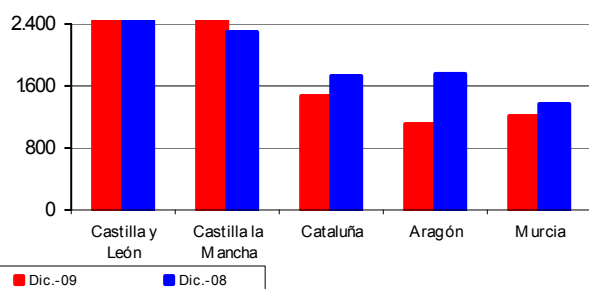

Peso total canales de CAPRINO (t)
Diciembre 2009 vs Diciembre 2008

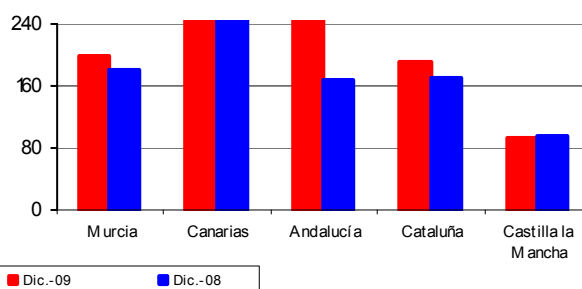



SACRIFICIO DE GANADO EN MATADEROS (... Continuación)

GANADO PORCINO

Las principales Comunidades Autónomas en cuanto al sacrificio de ganado **PORCINO** son:

Número total provisional de animales PORCINOS sacrificados			
CC.AA.	Dic.-09	Dic.-08	% Dic-09 / Dic-08
Cataluña	1.373.603	1.285.680	6,8
Castilla y León	377.414	460.845	-18,1
Castilla la Mancha	321.540	333.504	-3,6
Murcia	249.710	277.569	-10,0
Andalucía	256.954	286.113	-10,2

Número total de animales PORCINOS sacrificados
Diciembre 2009 vs Diciembre 2008

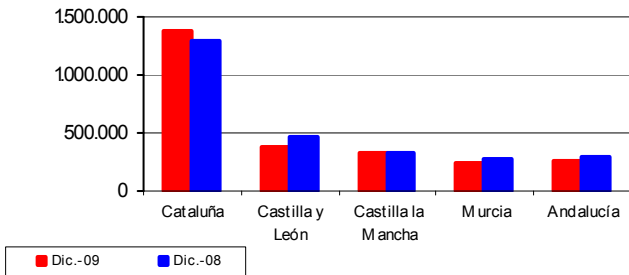

AVICULTURA

Las principales Comunidades Autónomas en cuanto al sacrificio de **AVES** son:

Número total provisional de AVES sacrificadas (miles)			
CC.AA.	Dic.-09	Dic.-08	% Dic-09 / Dic-08
Cataluña	20.790	19.125	8,7
C. Valenciana	8.677	8.194	5,9
Andalucía	7.990	10.521	-24,1
Galicia	6.625	6.595	0,5
Castilla y León	4.369	4.382	-0,3

Número total (milesde cabezas) de AVES sacrificadas
Diciembre 2009 vs Diciembre 2008

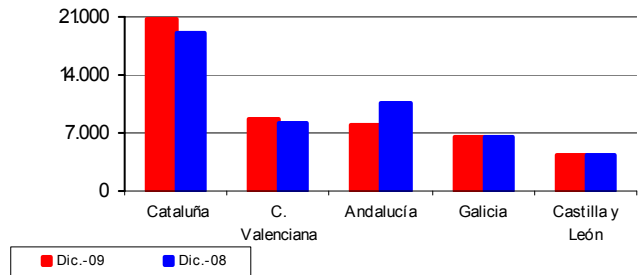

Ganadería

Peso total provisional canales de PORCINO (t)

CC.AA.	Dic.-09	Dic.-08	% Dic-09 / Dic-08
Cataluña	91.890	103.054	-10,8
Castilla y León	30.467	37.090	-17,9
Castilla la Mancha	28.168	28.570	-1,4
Murcia	21.182	23.201	-8,7
Andalucía	19.705	23.559	-16,4

Peso total canales de PORCINO (t)
Diciembre 2009 vs Diciembre 2008

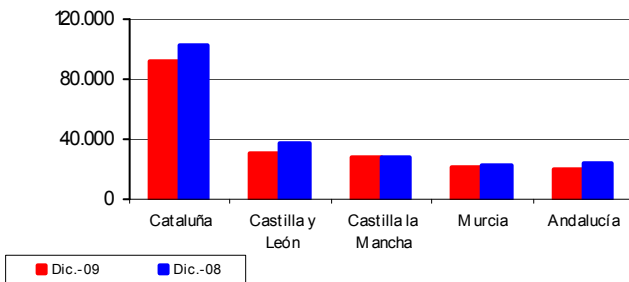

Peso total provisional canales de AVES (t)

CC.AA.	Dic.-09	Dic.-08	% Dic-09 / Dic-08
Cataluña	32.603	28.332	15,1
C. Valenciana	18.136	18.370	-1,3
Andalucía	22.398	29.679	-24,5
Galicia	15.811	16.475	-4,0
Castilla y León	8.136	7.786	4,5

Peso total canales de AVES (t)
Diciembre 2009 vs Diciembre 2008

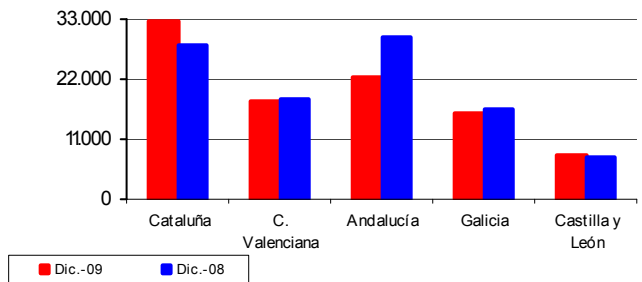

<http://www.mapa.es/es/estadistica/pags/sacrificio/encuesta.htm>



10.2 PRODUCCIONES GANADERAS

AVICULTURA - DICIEMBRE 2009

Pollitas incorporadas para ponedoras Diciembre 2009 (miles).

A lo largo del año 2009 el promedio de pollitas incorporadas se incrementa en un 14,7% con respecto al año 2008, esto es debido sobre todo al incremento producido en el segundo

semestre del año.

Los niveles de diciembre de 2009 son muy similares a los registrados en diciembre de 2005.

En el gráfico adjunto se observan estas diferencias mensuales.

Pollitas incorporadas para ponedoras (2005-2009)

	Ene.	Feb.	Mar.	Abr.	May.	Jun.	Jul.	Ago.	Sep.	Oct.	Nov.	Dic.	Media anual	% inter-anual
2005	2.817	2.986	3.092	2.291	2.945	2.456	3.109	3.416	3.685	3.114	2.623	3.766	3.025	0,87
2006	2.726	2.335	2.818	2.178	3.159	2.304	2.209	2.448	2.987	3.314	2.769	2.693	2.662	-12,01
2007	2.761	2.307	3.022	2.303	2.386	2.867	2.390	2.862	1.854	2.714	3.117	2.555	2.595	-2,51
2008	3.091	2.410	2.386	2.476	2.775	1.856	2.681	2.783	2.747	2.843	2.434	2.548	2.586	-0,35
2009	2.534	2.572	2.429	2.115	2.422	2.574	2.961	3.539	3.234	3.769	3.632	3.821	2.967	14,73
%06/05	-3,24	-21,79	-8,85	-4,90	7,27	-6,21	-28,94	-28,32	-18,95	6,42	5,56	-28,50	-12,01	
%07/06	1,31	-1,20	7,21	5,71	-24,46	24,46	8,17	16,89	-37,93	-18,08	12,56	-5,11	-2,51	
%08/07	11,96	4,46	-21,06	7,53	16,27	-35,29	12,17	-2,74	48,18	4,75	-21,91	-0,28	-0,35	
%09/08	-18,04	6,70	1,82	-14,59	-12,72	38,73	10,48	27,13	17,73	32,54	49,20	49,96	14,73	

Evolución mensual pollitas incorporadas.
(Período 2005-2009)

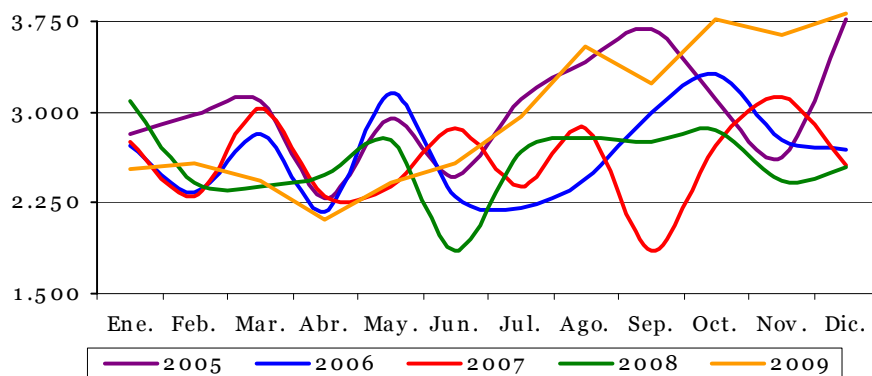

Previsión ponedoras Enero-Mayo 2010 (miles).

La previsión del censo de ponedoras para los cinco primeros meses de 2010, tal y como se observa en la tabla adjunta, se mantiene por encima del mismo periodo del 2009 en un 5,4%. Este incremento rompería la tendencia de los últimos años, donde los descensos han sido continuados en este periodo.

Las previsiones para abril y mayo de 2010 llevarían las cifras a valores muy próximos a los registrados para los mismos meses de 2007 y son superiores a los meses correlativos de 2008 y 2009.

Por último se adjunta un gráfico donde se puede observar claramente la situación prevista para los primeros meses de 2010.

Previsión censo ponedoras (2006-2010)

	Ene.	Feb.	Mar.	Abr.	May.	Jun.	Jul.	Ago.	Sep.	Oct.	Nov.	Dic.	Media anual	% inter-anual
2006	44.214	44.878	44.739	43.999	44.859	44.884	44.645	44.528	43.687	43.966	43.942	43.539	44.323	-5,78
2007	43.328	43.380	43.575	43.385	43.091	43.222	42.309	42.316	41.734	41.204	41.539	40.589	42.473	-4,18
2008	40.856	40.376	40.362	40.848	40.343	40.834	40.791	40.526	40.397	40.173	39.519	39.624	40.387	-4,91
2009	39.579	39.894	39.865	40.084	40.093	39.698	39.795	39.364	39.234	39.124	38.941	39.304	39.581	-2,00
2010	40.306	40.910	42.038	42.966	43.980									
%07/06	-2,00	-3,34	-2,60	-1,40	-3,94	-3,70	-5,23	-4,97	-4,47	-6,28	-5,47	-6,77	-4,18	
%08/07	-5,71	-6,92	-7,37	-5,85	-6,38	-5,53	-3,59	-4,23	-3,20	-2,50	-4,86	-2,38	-4,91	
%09/08	-3,13	-1,20	-1,23	-1,87	-0,62	-2,78	-2,44	-2,87	-2,88	-2,61	-1,46	-0,81	-2,00	
%10/09	1,84	2,55	5,45	7,19	9,69									



AVICULTURA (... Continuación)

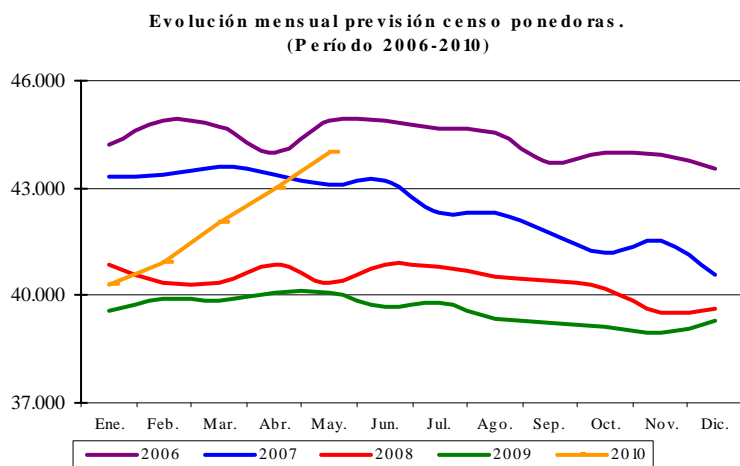

AÑO	Promedio Censo Ponedoras (Enero-Mayo)		Índice base 2006=100
	Miles de ponedoras	Tasa de variación (%)	
2006	44.538	-11,39	100,0
2007	43.352	-2,66	97,3
2008	40.557	-6,45	91,1
2009	39.903	-1,61	89,6
2010	42.040	5,36	94,4

(Tabla 1)

Previsión producción de huevos Enero-Mayo 2010 (miles de docenas).

La previsión de producción de huevos para los cinco primeros meses de 2010, como se ve en la tabla, se mantiene claramente por encima del pasado año 2009 (4,5%), como corresponde, por otro lado, al aumento del número

de aves de puesta.

Igual que ocurre en el epígrafe anterior los valores para los meses de abril y mayo llegan a ser muy cercanos de los registrados en 2007.

Este incremento rompería la tendencia observada en años anteriores.

Previsión producción de huevos (2006-2010)

	Ene.	Feb.	Mar.	Abr.	May.	Jun.	Jul.	Ago.	Sep.	Oct.	Nov.	Dic.	Total anual	% inter-anual
2006	79.371	81.060	82.247	81.469	81.114	82.398	83.173	81.926	81.391	79.985	80.463	79.327	973.925	-5,16
2007	78.572	78.201	77.464	78.497	78.751	78.788	78.213	76.628	76.888	76.077	75.801	74.290	928.170	-4,70
2008	73.624	74.251	73.140	73.342	73.713	73.605	74.868	74.612	73.857	73.179	72.982	72.587	883.760	-4,78
2009	71.868	72.040	72.131	72.838	73.134	72.659	72.800	72.003	72.715	71.613	70.696	70.660	865.157	-2,10
2010	71.638	73.708	75.453	77.755	79.794									
%07/06	-1,01	-3,53	-5,82	-3,65	-2,91	-4,38	-5,96	-6,47	-5,53	-4,89	-5,79	-6,35	-4,70	
%08/07	-6,30	-5,05	-5,58	-6,57	-6,40	-6,58	-4,28	-2,63	-3,94	-3,81	-3,72	-2,29	-4,78	
%09/08	-2,38	-2,98	-1,38	-0,69	-0,79	-1,29	-2,76	-3,50	-1,55	-2,14	-3,13	-2,65	-2,10	
%10/09	-0,32	2,32	4,61	6,75	9,11									

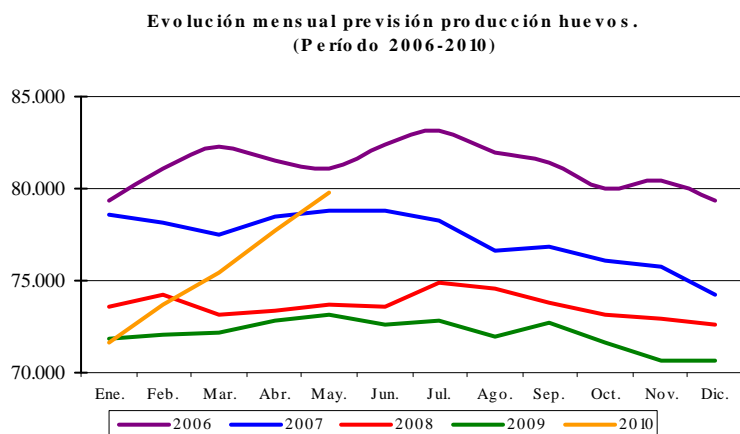

AÑO	Promedio de Huevos (Enero-Mayo)		Índice base 2006=100
	Miles de docenas	Tasa de variación (%)	
2006	81.052	-13,34	100,0
2007	78.297	-3,40	96,6
2008	73.614	-5,98	90,8
2009	72.402	-1,65	89,3
2010	75.670	4,51	93,4

(Tabla 2)



AVICULTURA (... Continuación)

Previsión producción de carne de broiler Enero-Febrero 2010 (toneladas).

Con respecto a la producción de carne de broiler, en febrero de 2010, la producción se incrementaría según las previsiones en un 10%.

En el acumulado de los dos primeros meses del año 2010, con los datos previstos, y tal y como se puede apreciar en la tabla-3, se registra un ligero incremento (0,6%) con respecto año anterior.

Siendo en cualquier caso la producción superior a la cifra para el mismo periodo de 2006 en un 4,8%.



Previsión producción carne de broiler (2006-2010) (toneladas)

	Ene.	Feb.	Mar.	Abr.	May.	Jun.	Jul.	Ago.	Sep.	Oct.	Nov.	Dic.	Total anual	% inter-anual
2006	72.279	91.041	89.583	93.297	98.947	78.965	99.522	99.831	93.130	94.878	90.488	69.052	1.071.015	-1,98
2007	86.888	103.453	92.327	101.210	104.216	80.926	116.656	106.211	97.574	103.631	98.760	70.825	1.162.678	8,56
2008	101.635	96.127	89.916	97.024	95.440	92.148	95.691	91.673	101.087	96.596	83.828	94.778	1.135.943	-2,30
2009	87.497	82.506	90.133	89.047	88.327	92.509	100.889	84.447	94.064	94.489	90.114	97.438	1.091.460	-3,92
2010	80.182	90.899												
%07/06	20,21	13,63	3,06	8,48	5,33	2,48	17,22	6,39	4,77	9,23	9,14	2,57	8,56	
%08/07	16,97	-7,08	-2,61	-4,14	-8,42	13,87	-17,97	-13,69	3,60	-6,79	-15,12	33,82	-2,30	
%09/08	-13,91	-14,17	0,24	-8,22	-7,45	0,39	5,43	-7,88	-6,95	-2,18	7,50	2,81	-3,92	
%10/09	-8,36	10,17												

Evolución mensual producción carne broiler
(Período 2006-2010)

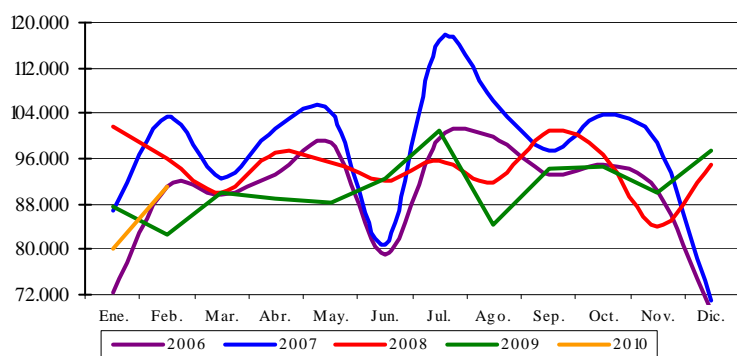

Previsión Producción Carne de Broiler
(Enero-Febrero)

AÑO	Toneladas	Tasa de variación (%)	Índice base 2006=100
2006	163.321	-10,55	100,0
2007	190.341	16,54	116,5
2008	197.762	3,90	121,1
2009	170.003	-14,04	104,1
2010	171.081	0,63	104,8

(Tabla 3)

10.3 ESTADÍSTICAS MENSUALES DE INDUSTRIAS LÁCTEAS



ENERO 2010

Se presentan los resultados de la **estadística mensual de recogida de leche de vaca y productos lácteos**, que se realiza desde el año 1997 por este Departamento, de acuerdo con lo establecido en la Directiva 96/16/CE, del Consejo, de 19-03-1996, la Decisión de la Comisión de 18-12-96 y la Directiva 2003/107/CE del Parlamento Europeo y el Consejo, de 5-12-03, por la que se modifica la anterior.

Esta encuesta se dirige a todas las empresas, tanto Industrias como Centros de Recogida, que compren leche de vaca en las explotaciones ganaderas ubicadas en la

Península y Baleares.

En el cuadro se reflejan los resultados obtenidos en cada uno de los doce últimos meses, incluyendo tanto los datos de la recogida de leche de vaca como de los productos elaborados de mayor importancia, según lo establecido en la citada Normativa de la Unión Europea.

En el gráfico se hace un seguimiento de la evolución mensual de las recogidas medias diarias de la leche de vaca en los mismos últimos doce meses, a fin de destacar su estacionalidad.

Estadística mensual de recogida de leche de vaca y productos elaborados por las industrias lácteas españolas (Península y Baleares). Datos provisionales expresados en miles de toneladas

Recogida	2009												2010
	Feb	Mar	Abr	May	Jun	Jul	Ago	Sep	Oct	Nov	Dic	Ene	
Leche de vaca	445,6	499,8	500,9	516,1	494,2	495,1	487,0	453,7	462,0	450,7	473,8	482,1	
% medio de Mat. Grasa	3,8	3,7	3,7	3,6	3,6	3,5	3,6	3,6	3,7	3,8	3,8	3,8	
% medio de Proteínas	3,2	3,2	3,2	3,2	3,1	3,1	3,2	3,2	3,3	3,3	3,3	3,3	
Productos obtenidos													
Leche de consumo directo	308,5	338,0	314,7	302,1	297,5	299,5	284,7	281,4	301,6	292,5	326,5	303,1	
Nata de consumo directo	10,5	11,9	12,4	12,1	13,2	14,0	12,4	13,0	13,2	12,9	14,5	12,4	
Leche concentrada	6,9	4,0	3,4	4,0	3,3	3,8	3,1	3,2	2,6	2,9	3,1	6,2	
Leche desnatada en polvo	0,3	0,7	2,0	1,7	1,5	2,0	1,0	0,4	0,0	0,0	0,2	0,4	
Otras leches en polvo (1)	0,1	0,5	0,6	0,3	0,2	0,1	0,3	0,0	0,0	0,1	0,0	0,0	
Mantequilla	3,9	3,8	2,8	3,7	3,0	2,8	2,8	2,2	2,5	2,6	3,3	3,5	
Queso de vaca (2)	9,6	10,3	10,9	9,4	9,1	10,5	10,3	10,0	10,5	9,0	8,9	9,2	
Leches acidificadas (yogures)	57,5	60,3	64,4	62,1	63,6	65,3	60,6	68,8	69,9	55,7	56,5	60,9	

Ganadería

(1) - Incluye el Polvo de nata, leche entera y leche parcialmente desnatada

(2) - No incluye el queso de mezcla

EVOLUCIÓN MENSUAL DE LAS RECOGIDAS MEDIAS DIARIAS DE LECHE DE VACA POR LAS INDUSTRIAS (Península y Baleares)
DATOS PROVISIONALES DE LOS ÚLTIMOS 12 MESES DISPONIBLES FEBRERO DE 2009 A ENERO DE 2010

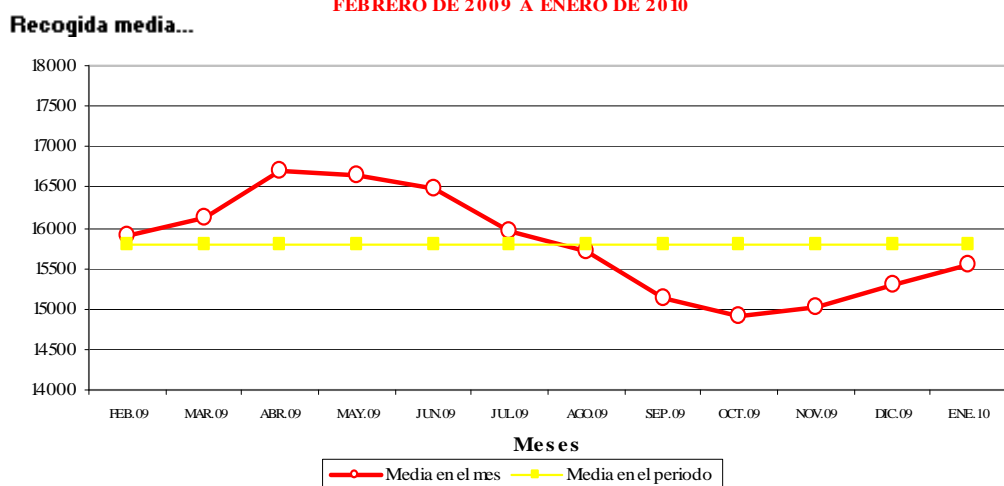



10.4 COYUNTURA AGRARIA

PRECIOS SECTOR GANADERO - FEBRERO 2010

El mes de febrero trajo consigo aumento en las cotizaciones de la carne de porcino (7,61% de media); los lechones base 20 kg (11,24%); la canal de pollo también se revalorizó (2,46%) y los huevos de la Clase M un 2,20% por encima de los registrados el mes anterior. El sector bovino mantuvo, en general, sus precios (carne de ternera 0,06%, carne de añojo -0,39% y animales en vivo -0,82%). Los descensos más destacados se midieron en los precios de las canales de cordero (-10,79% las de los corderos 9-19 kilos y -10,21% la de los corderos 12-16 kilos). El precio del conejo vivo también se redujo en el mes de febrero (-2,16%).

En tasas interanuales, destacan como los valores del porcino están un 7,99% de media por encima de los registrados en febrero de 2009, al igual que los lechones (9,07%). Lo mismo ocurre con el precio de los huevos (4,34%). Es la carne de pollo (-23,75%), la de cordero (-8,75%), la de añojo (-5,48%) y los conejos de granja (-4,22%) los que presentan diferencias interanuales negativas.

Precios y Variaciones Productos Ganaderos

PRODUCTOS	Precio Medio febrero 2010	Variación % feb10/ ene10	Variación % feb10/ feb09
Terneras 180-300 kg (1)	355,65	0,06	0,64
Añojo (1)	318,05	-0,39	-5,48
Bovino vivo (2)	182,99	-0,82	-3,22
Corderos 9-19 kilos (1)	482,08	-10,79	-8,26
Corderos 12-16 kilos (1)	469,19	-10,21	-9,23
Porcino 60-55% magro (1)	143,20	7,60	7,39
Porcino 50-55% magro (1)	141,50	7,58	8,10
Porcino <50% magro (1)	139,07	7,65	8,47
Lechón 20 kg (3)	45,04	11,24	9,07
Pollo (1)	136,26	2,46	-23,75
Huevos Clase L (4)	0,87	0,29	4,18
Huevos Clase M (4)	0,81	2,20	4,50
Conejo 1,8-2,2 kg (2)	148,39	-2,16	-4,22
Leche de vaca (3,7% materia grasa)	31,92 (diciembre 09)	-0,13 (dico9/nov09)	-13,47 (dico9/dico8)

(1) €/100 kg Canal; (2) €/100 kg Vivo; (3) Unidad; (4) €/docena

Fuente: S. G. Estadística. MARM

Estabilidad en las cotizaciones del **sector bovino**, especialmente en las canales (0,06% las terneras y -0,39% el añojo). Los animales vivos bajan ligeramente (-0,82%). Los precios de las canales de añojo están por debajo de las constatadas en febrero de 2009 (-5,48%).

Evolución Precios Vacuno (Añojo)

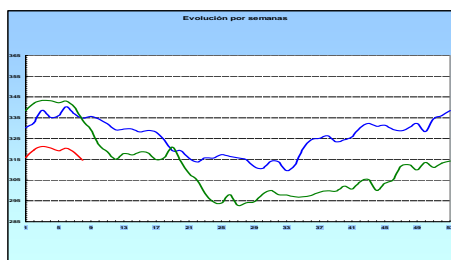

(— 2008, — 2009, — 2010)

Descensos en las cotizaciones de las canales de **cordero**, en tasa mensuales (-10,50%) e interanuales (-8,75%).

Evolución Precios Carne de Cordero

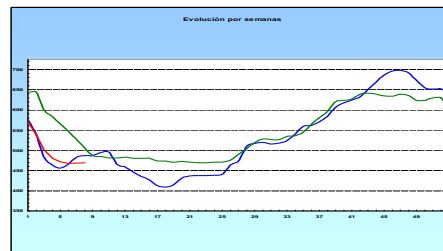

(— 2008, — 2009, — 2010)

El **sector porcino** encabeza las subidas de precios que se produjeron en febrero, tanto la carne del porcino de capa blanca (7,61% de media) como los lechones vivos base 20 kg (11,24%). Con respecto a febrero de 2009, la carne de porcino registró subidas (7,99% de media).

Evolución Precios Porcino (Clase E)

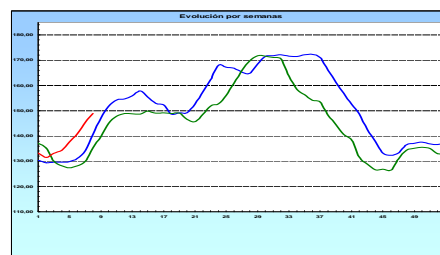

(— 2008, — 2009, — 2010)

Las cotizaciones de la **carne de pollo** repuntaron en el mes de febrero (2,46%).

Evolución Precios Carne de Pollo

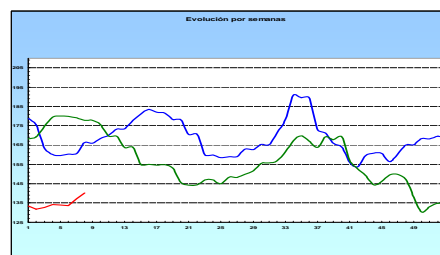

(— 2008, — 2009, — 2010)

El precio de los **huevos** en febrero anotó una ligera subida mensual (1,25%) e interanual (4,34%).

Las cotizaciones del conejo vivo de granja cede el (-2,16%)

El precio de la **leche de vaca** se mantiene estable (-0,13%).

Fuente: S. G. Estadística. MARM

<http://www.mapa.es/es/estadistica/pags/publicaciones/ISC/introduccion.htm>
<http://www.mapa.es/es/estadistica/pags/publicaciones/BME/introduccion.htm>
<http://www.mapa.es/es/estadistica/pags/PreciosOrigenDestino/precios.asp>

11. ESTADÍSTICAS DE MEDIO MARINO



11.1 COMERCIO EXTERIOR DE PRODUCTOS DE LA PESCA

Año 2008. IMPORTACIONES Y EXPORTACIONES ESPAÑOLAS DE PRODUCTOS DE LA PESCA.

ZONAS	PRODUCTOS	A. IMPORTACIONES		B. EXPORTACIONES		Saldo comercial (B-A)	
		A1. Peso (Toneladas)	A2. Valor (Miles de €)	B1. Peso (Toneladas)	B2. Valor (Miles de €)	Peso (Toneladas)	Valor (Miles de €)
TODO EL MUNDO	Peces vivos (0301)	2.824	33.642	7.138	39.298	4.314	5.655
	Pescado fresco y refrigerado (0302)	229.799	816.894	94.616	349.252	-135.183	-467.641
	Pescado congelado (0303)	295.279	583.312	448.872	604.428	153.592	21.116
	Filetes y carnes de pescado (0304)	194.800	597.133	44.861	190.240	-149.939	-406.893
	Pescado seco, salado o en salmuera, ahumado, harina, polvo y pellets (0305)	49.409	247.115	12.604	69.120	-36.805	-177.995
	Crustáceos (0306)	204.313	1.120.161	26.318	179.518	-177.994	-940.643
	Moluscos (0307)	378.802	933.951	163.035	377.674	-215.766	-556.277
	Preparados y conservas de pescado (1604)	125.474	411.049	110.053	461.263	-15.421	50.215
	Preparados y conservas de crustáceos y moluscos (1605)	22.498	102.697	26.677	75.468	4.178	-27.230
	Aceites y grasas de pescado (1504)	23.276	34.201	4.719	23.496	-18.557	-10.705
	Harinas de pescado, crustáceos y moluscos impropios para alimentación humana (230120)	82.970	59.105	18.751	13.594	-64.219	-45.511
	TOTAL PRODUCTOS PESQUEROS	1.609.445	4.939.260	957.645	2.383.351	-651.801	-2.555.909
UE 27	Peces vivos (0301)	2.258	26.222	6.915	32.073	4.657	5.850
	Pescado fresco y refrigerado (0302)	148.338	517.534	89.513	277.828	-58.825	-239.706
	Pescado congelado (0303)	75.443	156.606	165.184	310.105	89.741	153.499
	Filetes y carnes de pescado (0304)	36.214	148.595	36.129	131.840	-85	-16.755
	Pescado seco, salado o en salmuera, ahumado, harina, polvo y pellets (0305)	14.218	74.205	8.827	62.732	-5.392	-11.474
	Crustáceos (0306)	47.291	286.039	24.615	171.395	-22.676	-114.644
	Moluscos (0307)	65.699	221.792	142.081	324.428	76.383	102.636
	Preparados y conservas de pescado (1604)	12.696	43.908	99.735	413.981	87.039	370.072
	Preparados y conservas de crustáceos y moluscos (1605)	5.059	38.209	21.870	57.763	16.811	19.553
	Aceites y grasas de pescado (1504)	14.353	15.618	4.043	16.478	-10.310	859
	Harinas de pescado, crustáceos y moluscos impropios para alimentación humana (230120)	3.405	2.755	18.751	13.594	15.346	10.839
	TOTAL PRODUCTOS PESQUEROS	424.973	1.531.484	617.662	1.812.215	192.689	280.731
TERCEROS PAISES	Peces vivos (0301)	567	7.420	224	7.225	-343	-195
	Pescado fresco y refrigerado (0302)	81.461	299.360	5.103	71.424	-76.358	-227.936
	Pescado congelado (0303)	219.836	426.707	283.688	294.323	63.852	-132.383
	Filetes y carnes de pescado (0304)	158.586	448.538	8.732	58.400	-149.854	-390.138
	Pescado seco, salado o en salmuera, ahumado, harina, polvo y pellets (0305)	35.191	172.909	3.777	6.388	-31.414	-166.521
	Crustáceos (0306)	157.022	834.122	1.704	8.123	-155.318	-825.999
	Moluscos (0307)	313.103	712.159	20.954	53.247	-292.149	-658.912
	Preparados y conservas de pescado (1604)	112.778	367.140	10.318	47.283	-102.460	-319.858
	Preparados y conservas de crustáceos y moluscos (1605)	17.439	64.488	4.807	17.705	-12.632	-46.783
	Aceites y grasas de pescado (1504)	8.923	18.582	677	7.018	-8.247	-11.564
	Harinas de pescado, crustáceos y moluscos impropios para alimentación humana (230120)	79.565	56.350	0	0	-79.565	-56.350
	TOTAL PRODUCTOS PESQUEROS	1.184.472	3.407.776	339.983	571.136	-844.489	-2.836.640

FUENTE: Agencia Estatal de Administración Tributaria

Ruta: AEAT. Portal de Aduanas e Impuestos Especiales. Estadísticas Comercio Exterior. Base de Datos de Comercio Exterior de C. S. Cámaras

Enlace: <http://aduanas.camaras.org/>

NOTA: Los números que aparecen entre paréntesis a continuación del nombre del producto hacen referencia al código TARIC

El comercio exterior de productos de la pesca realizado en 2008, entre España y los demás países del mundo, por grupos de partidas arancelarias.

La balanza comercial de productos de la pesca fue claramente deficitaria para España durante 2008. Las importaciones de dichos productos superaron a las exportaciones, tanto en valor como en peso. El valor de las exportaciones, con más de 2.383 millones de euros, alcanzó el 48,25% del valor de las importaciones (2.383.351 sobre 4.939.260). En términos netos de dicha balanza comercial, España necesitó 651.801 toneladas de productos de la pesca, por lo que tuvo un endeudamiento con el exterior de más de 2.555 millones de euros.

Las rúbricas de mayor valor, de productos de la pesca importados, correspondieron a crustáceos (0306), moluscos (0307) y pescado fresco y refrigerado (0302). Las

tres rúbricas juntas representaron más de la mitad del peso y del valor, de dichas importaciones.

Las rúbricas que generaron mayor endeudamiento con el exterior fueron las mismas tres rúbricas citadas en las importaciones más una: filetes y carnes de pescado (0304). La suma de valor de todas ellas generaron un déficit comercial de más de 2.371 millones de euros, de los 2.555 millones totales (el 92,78%).

Hubo dos rúbricas que se separaron del comportamiento general, respecto a la creación de déficit exterior. El pescado congelado (0303) y los preparados y conservas de pescado (1604) generaron superávit de 21 y 50 millones de euros, respectivamente.

Aunque la balanza comercial de productos de la pesca fue deficitaria en su conjunto, el comercio exterior de España con los países UE27 generó superávit y con el resto del mundo (terceros países) generó déficit.



COMERCIO EXTERIOR DE PRODUCTOS DE LA PESCA (...Continuación)

El comercio exterior de productos de la pesca en 2008, entre España y los países de la UE27, por grupos de partidas arancelarias.

El superávit generado en 2008 por el comercio exterior entre España y la UE27 fue, en su conjunto, de más de 280 millones de euros, siendo la balanza comercial en términos físicos positiva en 192.689 toneladas.

Las partidas que generaron mayor superávit fueron los preparados y conservas de pescado (1604), con 370 millones de euros, el pescado congelado (0303), con 153 millones de euros, y los moluscos (0307) con 102 millones de euros. Sin embargo, aun siendo el saldo total de superávit hubo cuatro partidas del TARIC que tuvieron el comportamiento contrario generando déficit. De éstas, las dos partidas más relevantes fueron el pescado fresco y refrigerado (0302), con 239 millones de euros de déficit, y los crustáceos (0303), con 114 millones de euros de déficit.

Pesca

El comercio exterior de productos de la pesca en 2008, entre España y terceros países, por grupos de partidas arancelarias.

El comercio exterior de productos de la pesca, que España tuvo en 2008 con los terceros países, produjo un déficit de más de 2.800 millones de euros con un saldo negativo en términos físicos de -844.489 toneladas. Esta es la cantidad neta de toneladas que España necesitó de terceros países para abastecer sus mercados internos.

Las principales partidas arancelarias de los productos de la pesca, que crearon el déficit comercial exterior con terceros países, fueron: los crustáceos (0306) con 825 millones de euros de déficit, los moluscos (0307) con 658 millones de euros de déficit, los filetes y carnes de pescado (0304) con 390 millones de euros de déficit, los preparados y conservas de crustáceos y moluscos (1604) con 319 millones de euros de déficit y el pescado fresco y refrigerado (0302) con 227 millones de euros de déficit.



11.2 CONTENIDO DE LAS ESTADÍSTICAS PESQUERAS



Los resultados de las **Estadísticas Pesqueras** están disponibles en la WEB del MARM, en la siguiente dirección: <http://www.mapa.es/es/estadistica/pags/pesquera/introduccion.htm>

Estadísticas Pesqueras

Las Estadísticas Pesqueras tienen una publicación propia que se actualiza dos veces al año. Se encuentra en la página WEB del MARM y el esquema de contenido, al igual que el esquema de la propia WEB, es:

1. Pesca marítima

Las estadísticas de pesca marítima se han agrupado en tres bloques, uno de "[Indicadores económicos de pesca marítima](#)", otro de "[Flota pesquera](#)" y otro de "[Capturas realizadas por buques pesqueros españoles](#)".

1.1 Indicadores económicos de pesca marítima

La fuente principal de este apartado es la "**Encuesta Económica de Pesca Marítima**", incluida en el PEN y realizada anualmente a los armadores de buques pesqueros. Dicha encuesta está referida a los buques pesqueros españoles, que es el principal componente del sector pesquero extractivo. El otro componente de dicho sector extractivo es la pesca realizada a pie, fundamentalmente por los mariscadores.

Como principales variables de los resultados obtenidos están algunas magnitudes macroeconómicas, las cuentas de resultados de gestión de las empresas y algunos datos de empleo y actividad de las flotas pesqueras. Todo ello agrupado en determinados estratos de buques y otras variables de clasificación, que se detallan en las correspondientes notas metodológicas.

Este apartado de Indicadores Económicos se complementa con información de fuentes externas al MARM.

1.2 Flota pesquera

La flota pesquera es el conjunto de buques que se utilizan para la captura de las diferentes especies. Las principales variables medidas son el número de buques, el arqueado, la potencia, la eslora, etc. Estas variables se agrupan y clasifican por el tipo de pesca principal, el caladero donde faenan, etc. La Operación Estadística del PEN que da origen a los resultados es la "**Estadística de Flota Pesquera**". Esta información forma parte de los datos de carácter administrativo que la Secretaría General del Mar (SGM) tiene y utiliza para la gestión del sector pesquero extractivo.

1.3 Capturas

Las capturas de pesca marítima son aquellas que realizan los buques pesqueros españoles en cualquier caladero donde faenan, sea en aguas nacionales, de otros países comunitarios, de terceros países o internacionales.

Las principales variables medidas son el **peso vivo** capturado y el **valor** de la primera venta. Los resultados de estas variables se agrupan y clasifican por otras variables como, especies o grupos de especies, zonas de captura, conservación, etc. Las Operación Estadística del PEN que da origen a los resultados es la "**Estadística de Capturas y Desembarcos de Pesca Marítima**".

Además de poder consultar diferentes tablas fijas, está disponible en la Web una **base de datos de capturas**, con datos desde el año 1996 en formato Excel.

2. Acuicultura

La acuicultura y la pesca marítima forman parte del sector económico primario. La acuicultura puede tener un futuro importante en el ámbito de la alimentación, pero la única forma de saber su importancia real, dentro del conjunto de los productos pesqueros, es conocer sus cifras. Con este apartado queremos colaborar en el conocimiento diferenciado de ambos tipos de producción citados, la acuicultura y la pesca extractiva. La Operación Estadística del PEN que da origen a los resultados que se publican, es la "Encuesta de Establecimientos de Acuicultura", que se realiza anualmente a los responsables de los citados establecimientos.

Los resultados se pueden consultar en la página Web del MARM de tres formas diferentes:

1. Mediante tablas fijas en los cuatro grupos siguientes: establecimientos, producción, empleo y consumos intermedios.
2. Con el "generador de consultas", para que cada usuario genere sus propios resultados, dentro de la Web.
3. Por descarga de la base de datos comprimida ("Acu2002_2008.zip" tiene un tamaño de 2040Kb). Esta lleva un programa interno que también permite a cada usuario realizar las consultas, para obtener los resultados que mejor se ajusten a sus necesidades, pero con menos restricciones que el programa que funciona en la Web. También contiene un pequeño manual de uso.

3. Industrias de productos de la pesca

El origen de los datos de este apartado es la Encuesta Industrial de Empresas que realiza el INE cada año. Los resultados corresponden a las empresas incluidas en la rúbrica 15.2 "elaboración y conservación de pescados y productos a base de pescado", de la Clasificación Nacional de Actividades (CNAE).

4. Comercio exterior de productos de la pesca

Los productos de la pesca que se consumen en España tienen su origen en capturas de buques españoles y en importaciones de dichos productos.

Los datos de la balanza comercial los obtiene la Agencia Estatal de Administración Tributaria (AEAT), limitándose nuestro trabajo a seleccionar las partidas correspondientes a los productos de la pesca incluidos en la Nomenclatura Combinada (NC), utilizada por el Arancel Integrado de Aplicación (TARIC) en el comercio exterior.

5. Empleo

Este apartado refleja los datos de empleo en el sector pesquero, que muestran diferentes fuentes de información.

12. OTRAS FUENTES DE INFORMACIÓN ESTADÍSTICA



12.1 INSTITUCIONES NACIONALES

CCAA:

Se presenta una relación de Unidades estadísticas de las Comunidades Autónomas y de las operaciones que realizan, con el acceso directo a la información de las mismas.

ANDALUCÍA

Sector agrario: <http://www.juntadeandalucia.es/agriculturaypesca/portal/opencms/portal/estadistica?entrada=servicios&servicio=201>
Medio ambiente: http://www.juntadeandalucia.es/medioambiente/site/web/menuitem.bfo6f639a9088060e3295c9e5510e1ca/?vgnextoid=eb23c70df517a010VgnVCM1000000624e50aRCRD&lr=lang_es

ARAGÓN:

Sector agrario: http://portal.aragon.es/portal/page/portal/AGR/ESTADISTICAS_AGRICOLAS_GANADERAS
Medio ambiente: http://portal.aragon.es/portal/page/portal/MEDIOAMBIENTE/INFORMACION_PARTICIPACION/DATOS

ASTURIAS:

Sector agrario y medio ambiente: <http://www.sadei.es/>

BALEARES:

Sector agrario: <http://www.caib.es/sacmicrofront/contenido.do?campa=yes&cont=1017&idsite=72&&lang=es>
Medio ambiente: http://www.caib.es/ibae/territori_cast.htm

CANARIAS:

Sector agrario: <http://www.gobiernodecanarias.org/agricultura/otros/estadistica/canarias.htm>

CANTABRIA:

Sector agrario: http://www.gobcantabria.es/portal/page?_pageid=80,1884155&_dad=interportal&_schema=INTERPORTAL&_org_id=51122

CASTILLA LA MANCHA

Sector agrario: http://www.jccm.es/cs/Satellite?c=JCCM_Plan_FA&cid=1212676644026&language=es&pageid=1212674430800&pagename=CastillaLaMancha%2FJCCM_Plan_FA%2FJCCM_plan
Medio ambiente: <http://pagina.jccm.es/medioambiente/estadisticas/estadisticas.htm>

CASTILLA Y LEÓN:

Sector agrario: http://www.jcyl.es/web/jcyl/AgriculturaGanaderia/es/Plantilla66y33_100/1131977261144/ / /
Medio ambiente: <http://www.jcyl.es/web/jcyl/MedioAmbiente/es/Plantilla100/1131977831418/ / />

CATALUÑA:

Sector agrario: <http://www20.gencat.cat/portal/site/DAR/menuitem.aceb7bee2285e53053b88e10b031e1a0/?vgnextoid=e123361d78b24110VgnVCM1000000b0c1e0aRCRD&vgnextchannel=e123361d78b24110VgnVCM1000000b0c1e0aRCRD&vgnextfmt=default>
Medio ambiente: http://mediambient.gencat.net/esp//el_departament/estadistiques/inici.jsp?ComponentID=87704&SourcePageID=593#1

COMUNIDAD DE MADRID:

Sector agrario: http://www.madrid.org/desvan/AccionLlamadaArbolDesvan_dwr.icm?tipoArbol=desvan
Condiciones ambientales: http://www.madrid.org/desvan/AccionLlamadaArbolDesvan_dwr.icm?tipoArbol=desvan

COMUNIDAD VALENCIANA:

Sector agrario: <http://agricultura.gva.es/estadisticos/>

EXTREMADURA:

Sector agrario: <http://aym.juntaex.es/servicios/estadisticas/datosestadisticos>

GALICIA:

Sector agrario y medio ambiente: http://www.ige.eu/web/mostrar_informacion_estadistica_temas.jsp?paxina=002001&idioma=es#t0301

LA RIOJA

Sector agrario: <http://www.larioja.org/npRioja/default/defaultpage.jsp?idtab=438520>
Medio ambiente: <http://www.larioja.org/npRioja/default/defaultpage.jsp?idtab=447138>

NAVARRA:

Sector agrario y medio ambiente: http://www.navarra.es/home_es/Gobierno+de+Navarra/Organigrama/Los+departamentos/Desarrollo+Rural+y+Medio+Ambiente/Estadistica/

PAÍS VACO:

Sector agrario: http://www.nasdap.ejgv.euskadi.net/r50-774/es/contenidos/informacion/seas/es_dapa/seas.html

REGIÓN DE MURCIA:

Sector agrario: [http://www.carm.es/neweb2/servlet/integra.servlets.ControlPublico?IDCONTENIDO=1174&IDTIPO=100&RASTRO=c1355\\$m](http://www.carm.es/neweb2/servlet/integra.servlets.ControlPublico?IDCONTENIDO=1174&IDTIPO=100&RASTRO=c1355$m)
Medio ambiente: <http://www.carm.es/medioambiente/articulos.html?id=2473&idNodo=1551>

INE

El Instituto Nacional de Estadística es un organismo autónomo que ejerce las funciones de coordinación general de los servicios estadísticos de la Administración General del Estado, la vigilancia, control y supervisión de las competencias de carácter técnico de los servicios estadísticos estatales. El acceso directo es <http://www.ine.es/>.

Publicaciones destacadas de este mes:

- **Desarrollo sostenible.** Se presenta la evolución de España y la Unión Europea a partir de una selección de los denominados Indicadores de DS de la UE.
<http://www.ine.es/revistas/cifraine/0909.pdf>
- **2009: un nuevo Censo Agrario.** Los objetivos del nuevo Censo Agrario son: evaluar la situación de la agricultura y, obtener un directorio de explotaciones que sirva para la realización de diseños muestrales de encuestas agrícolas sectoriales y cumplir la normativa legal fijada por la UE.
<http://www.ine.es/revistas/cifraine/0809.pdf>



12.2 ORGANISMOS INTERNACIONALES

EUROSTAT

Eurostat (<http://ec.europa.eu/old-address-ec.htm>) es el organismo de la Unión Europea especializado en la Estadística. Acceso directo al "Portal oficial del Eurostat (en alemán, inglés y francés)

http://epp.eurostat.ec.europa.eu/portal/page?_pageid=1090.30070682.1090_33076576&_dad=portal&_schema=PORTAL

Página de Agricultura y Pesca: Acceso directo Agriculture and fisheries

http://epp.eurostat.ec.europa.eu/portal/page?_pageid=0.1136206.0_45570464&_dad=portal&_schema=PORTAL

Publicaciones destacadas:

- **Using official statistics to calculate greenhouse gas emissions.** Esta publicación presenta datos estadísticos europeos de importancia para el cálculo de las emisiones de gases de efecto invernadero.
http://epp.eurostat.ec.europa.eu/cache/ITY_OFFPUB/KS-31-09-272/EN/KS-31-09-272-EN.PDF
- **Area under organic farmic increased by 7,4% between 2007 and 2008 in the UE27.** Entre 2007 y 2008, se ha producido un aumento del 7,4% en la superficie de agricultura ecológica, que continúa una tendencia positiva.
http://epp.eurostat.ec.europa.eu/cache/ITY_OFFPUB/KS-SF-10-010/EN/KS-SF-10-010-EN.PDF
- **40% of municipal waste recycled or composted in 2008.** En la UE27, el 40% de los residuos urbanos generados en 2008 terminó en el vertedero, el 20% fue incinerado, el 23% se recicló y el 17% se compostó.
http://epp.eurostat.ec.europa.eu/cache/ITY_PUBLIC/8-19032010-AP/EN/8-19032010-AP-EN.PDF

FAO

La **Organización de las Naciones Unidas para la Agricultura y la Alimentación** es el organismo que facilita estadísticas agrarias a nivel mundial (http://www.fao.org/index_es.htm) Su organismo estadístico especializado es FAOSTAT <http://faostat.fao.org/default.aspx?lang=es>.

Este mes destacamos:

- **El estado mundial de la agricultura y la alimentación 2009.** Realiza evaluaciones de cuestiones importantes pertenecientes al ámbito de la alimentación y la agricultura. Esto se complementa con una visión general de la situación agrícola mundial actual
<http://www.fao.org/docrep/012/i0680s/i0680soo.htm>
- **El estado de la inseguridad alimentaria en el mundo 2009.** Destaca que, antes de la crisis económica, el número de personas que padecían hambre había aumentado lenta pero constantemente. El inicio de la crisis provocó un incremento pronunciado del número de personas que padecen hambre.
<http://www.fao.org/docrep/012/i0876s/i0876soo.htm>
- **El estado de los mercados de productos básicos agrícolas 2009. Los precios altos de los alimentos y la crisis alimentaria: experiencias y lecciones aprendidas.** Examina lo que ha ocurrido con los precios de los alimentos y los mercados entre junio de 2006 y junio de 2008 y cuáles han sido las razones de esta evolución, y analiza qué enseñanzas podrían extraerse de ello.
<http://www.fao.org/docrep/012/i0854s/i0854soo.htm>

OCDE

La **Organización para la Cooperación y el Desarrollo Económico**, es una organización de cooperación internacional, compuesta por treinta estados, cuyo objetivo es coordinar sus políticas económicas y sociales. Su página web es: <http://www.oecd.org/>

Este mes destacamos:

- **Sustainable Management of Water Resources in Agriculture.** Muestra las tendencias y previsiones sobre la utilización del agua, examina las políticas de los países de la OCDE sobre la gestión de sus recursos, y hace recomendaciones concretas a los países.
http://www.oecd.org/document/55/0,3343,en_2649_37401_44753399_1_1_1_1,00.html
- **Agricultural Policies and Rural Development.** Este libro es una síntesis de tres estudios recientes que se centran en el papel de las políticas agrarias en temas como el uso de la tierra, diversificación de las explotaciones agrarias y en la economía de las zonas rurales.
<http://www.oecd.org/dataoecd/19/1/44561502.pdf>
- **Globalisation, Transport and the Environment (2010).** Esta publicación analiza el impacto de la globalización en el transporte, y las consecuencias para el medio ambiente.
http://www.oecd.org/document/40/0,3343,en_2649_34363_44342184_1_1_1_1,37465,00.html

AEMA

La **Agencia Europea de Medio Ambiente** es un organismo de la UE que ofrece información sólida e independiente sobre el medio ambiente. Es la fuente principal de información para el desarrollo, la aprobación, la ejecución y la evaluación de las políticas medioambientales. <http://www.eea.europa.eu/>

Publicaciones destacadas:

- **European Environment Agency. Annual Management Plan 2010.** Este documento explica el programa anual de trabajo para 2010. Además de especificar los objetivos y actividades principales para 2010, y los indicadores estratégicos.
<http://www.eea.europa.eu/about-us/documents/administrativedocuments/eea-annual-management-plan-2010>
- **Greenhouse gas emission trends and projections in Europe 2009.** Este informe presenta una evaluación del progreso actual y futuro de los Estados Miembro de la UE, de los países candidatos de la UE y otros países miembro de la EEA en cuanto a sus respectivos objetivos en el marco del protocolo de Kyoto y del objetivo de la UE para 2020.
http://www.eea.europa.eu/publications/eea_report_2009_9

ÍNDICE TEMÁTICO DE ANTERIORES BOLETINES

Título	BME (1)	Título	BME (1)
Acuicultura	febrero-2010	Índices de precios percibidos, pagados y salarios	
Aguas subterráneas	febrero-2010	agrarios. Octubre 2009	febrero-2010
Análisis de los Regadíos Españoles. Resumen	febrero 2010	Índice de Precios al Consumo y Alimentos. Enero 2010	febrero-2010
Análisis y Prospectiva: Comercio de Derechos de		Inscripciones de Maquinaria Agrícola. Enero 2010	febrero-2010
Emisión en la UE	diciembre-2009	Instituciones nacionales	febrero-2010
Análisis y Prospectiva: Evolución del empleo agrario y		Intervenciones SEPRONA	febrero-2010
Agroalimentario	febrero 2010	Inventario de emisiones a la	
Análisis de las Técnicas de Mantenimiento		atmósfera 2007	agosto-septiembre-2009
del Suelo en Cultivos Leñosos y Métodos de		Meteorología y climatología 2008.....	febrero-2009
Siembra en España. Resumen	agosto-septiembre-2009	Miel. Fin de campaña 2008-2009. Precios.....	julio-2009
Avances de superficies y producciones de cultivos:		Operaciones estadísticas y páginas web del MARM.....	febrero-2010
Diciembre 2009.....	febrero-2010	Organismos internacionales	febrero-2010
Avicultura: producciones y previsiones ganaderas:		Perfil ambiental de España 2007: Industria.....	febrero-2009
Noviembre 2009	febrero-2010	Perfil ambiental de España 2007: Suelo	enero-2009
Banco Público de Indicadores Ambientales (BPIA):		Perfil ambiental de España: Naturaleza y biodiversidad	marzo-2009
Transporte	enero-2009	Pesca marítima.....	febrero-2010
Biocombustibles	febrero-2010	PIB regional per cápita 2008. Evolución	
Caminos naturales.....	junio-2009	Impuestos ambientales	marzo-2009
Capa de Ozono	febrero-2010	Precio de la tonelada de CO2.....	febrero-2010
Comercio exterior de productos de la pesca.....	febrero-2010	Precipitaciones	febrero-2010
Consumo alimentario en el hogar. Diciembre 2009	febrero-2010	Productos petrolíferos	febrero-2010
Contaminación atmosférica en áreas rurales	febrero-2010	Red Contable Agraria Nacional. OTE "Bovino de	
Contenido de las estadísticas pesqueras.....	febrero-2010	Cría". 2007p	junio-2009
Cuentas Económicas de la Agricultura.		Red Contable Agraria Nacional. OTE "Cereales,	
Renta Agraria 2009 (2ª estimación)	febrero-2009	oleaginosas y proteaginosas". 2007 (provisional)	febrero-2009
Coyuntura Agraria: precios sector agrícola.		Red Contable Agraria Nacional. OTE "Cítricos".	
Enero 2010	febrero-2010	2007 (provisional)	agosto-septiembre-2009
Coyuntura Agraria: precios sector ganadero.		Red Contable Agraria Nacional. OTE "Horticultura	
Enero 2010	febrero-2010	Invernadero". 2007 (provisional).....	octubre-2009
Emisiones de gases de efecto invernadero	febrero 2010	Red Contable Agraria Nacional. OTE "Mixto	
Encuesta de Cánones de Arrendamientos Rústicos.		Cultivos". 2007 (provisional)	noviembre-2009
Año 2008	noviembre-2009	Red Contable Agraria Nacional. OTE "Mixto	
Encuesta de ganado porcino. Agosto 2008	enero-2009	Cultivos Permanentes". 2007 (provisional).....	julio-2009
Encuesta de precios de la tierra.		Red Contable Agraria Nacional OTE "Mixto Cultivos	
Año 2008	agosto-septiembre-2009	Herbáceos". 2007 (provisional)	abril-2009
Encuestas Lácteas 2008.....	octubre-2009	Red Contable Agraria Nacional. OTE "Olivicultura".	
Encuesta de Superficies y Rendimientos de		2007 (provisional)	diciembre-2009
Cultivos de España. ESYRCE 2009	diciembre-2009	Red Contable Agraria Nacional OTE "Ovino".	
Energías renovables	febrero-2010	2007 (provisional)	marzo-2009
Entorno económico	febrero-2010	Red Contable Agraria Nacional. Principales resultados	
Estadísticas mensuales de industrias lácteas:		medios nacionales.2007 (provisionales).....	enero-2009
Diciembre 2009.....	febrero-2010	Red Contable Agraria. (Valor Añadido Neto por	
Estado de los bosques	abril-2009	explotación. Serie 1995-2007).....	enero-2010
Fertilizantes. Noviembre 2009	febrero-2010	Red Contable Agraria Nacional. Valor Producción	
Gas natural	febrero-2010	Rama Agraria por explotación en principales países	
Generación de energía eléctrica.....	febrero-2010	de la U.E. Serie 1995-2007	febrero 2010
Humedad del suelo.....	febrero-2010	Reservas hidráulicas	febrero-2010
Incendios forestales.....	febrero-2010	Residuos de papel	enero-2010
Indicadores estadísticos	febrero-2010	Residuos vidrio	julio-2009
Índice Anual de precios percibidos y pagados.		Sacrificio de ganado en matadero. Noviembre 2009	febrero-2010
Año 2008	marzo-2009	Sistema Integrado de Gestión. SIGRE	noviembre-2009
Índice de vegetación.....	febrero-2010	Turismo rural	febrero-2010

(1) Último Boletín Mensual de Estadística en el que aparece publicado

Notas:

A series of horizontal dotted lines for taking notes.

Notas:

A series of horizontal dotted lines for taking notes.

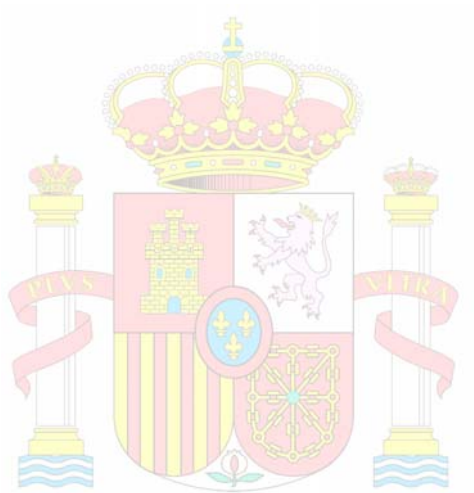

MINISTERIO
DE MEDIO AMBIENTE
Y MEDIO RURAL Y MARINO



*El Boletín Mensual de Estadística del MARM, en su versión impresa,
está confeccionado con papel reciclado*

B M E



GOBIERNO
DE ESPAÑA

MINISTERIO
DE MEDIO AMBIENTE
Y MEDIO RURAL Y MARINO

SUBSECRETARÍA

SECRETARÍA GENERAL TÉCNICA