

# ESTADÍSTICAS PESQUERAS

Octubre 2011



# ESTADÍSTICAS PESQUERAS

<http://www.marm.es/es/estadistica/temas/estadisticas-pesqueras/>

Publicación elaborada por la  
Secretaría General Técnica  
Subdirección General de Estadística



MINISTERIO  
DE MEDIO AMBIENTE,  
Y MEDIO RURAL Y MARINO

SUBSECRETARÍA DE MEDIO AMBIENTE, Y MEDIO RURAL Y MARINO

N.I.P.O.: 770-11-031-2

# ESTADÍSTICAS PESQUERAS

<b>0. INTRODUCCIÓN .....</b>	<b>3</b>
<b>1. PESCA MARÍTIMA .....</b>	<b>3</b>
<b>1.1. Encuesta Económica de pesca marítima .....</b>	<b>3</b>
<b>1.2. Flota pesquera.....</b>	<b>4</b>
<b>1.3. Capturas.....</b>	<b>4</b>
<b>2. ACUICULTURA .....</b>	<b>4</b>
<b>2.1. Encuesta Económica de acuicultura .....</b>	<b>5</b>
<b>2.2. Encuesta de Establecimientos de acuicultura.....</b>	<b>5</b>
2.2.1. Establecimientos .....	5
2.2.2. Producción .....	5
2.2.3. Empleo .....	5
2.2.4. Alimento Suministrado.....	6
2.2.5. Nota metodológica y base de datos de acuicultura .....	6
<b>3. INDUSTRIAS DE PRODUCTOS DE LA PESCA .....</b>	<b>6</b>
<b>3.1. Indicadores económicos y empleo .....</b>	<b>6</b>
<b>3.2. Productos .....</b>	<b>7</b>
<b>4. COMERCIO EXTERIOR .....</b>	<b>7</b>
<b>5. ECONOMÍA Y EMPLEO DEL SECTOR PESQUERO .....</b>	<b>7</b>
<b>5.1. Indicadores Económicos del sector pesquero .....</b>	<b>7</b>
<b>5.2. Datos de empleo de todas las fuentes utilizadas .....</b>	<b>8</b>
<b>5.3. Datos de empleo procedentes del Ministerio de Medio Ambiente, y Medio Rural y Marino (MARM) .....</b>	<b>8</b>
<b>5.4. Datos de empleo procedentes del Ministerio de Trabajo e Inmigración (MTIN) .....</b>	<b>8</b>
<b>5.5. Datos de empleo procedentes del Instituto Nacional de Estadística (INE). Encuesta de población activa (EPA).....</b>	<b>8</b>
<b>5.6. Datos de empleo procedentes del Instituto Nacional de Estadística (INE). Encuesta industrial de empresas (EIAE).....</b>	<b>9</b>
<b>ANEJO (TABLAS Y DOCUMENTOS) .....</b>	<b>11</b>



# ESTADÍSTICAS PESQUERAS

## 0. INTRODUCCIÓN

La información de las estadísticas pesqueras se ha obtenido de diferentes fuentes. Por un lado están las Operaciones Estadísticas del sector pesquero incluidas en el Plan Estadístico Nacional (PEN) que son responsabilidad del Ministerio de Medio Ambiente, y Medio Rural y Marino (MARM), y por otro lado, se muestran resultados de Operaciones Estadísticas realizadas por otros organismos, como son el Ministerio de Trabajo e Inmigración (MTIN), el Instituto Nacional de Estadística (INE) y la Agencia Estatal de Administración Tributaria (AEAT).

Las estadísticas pesqueras se presentan en cinco grupos: dos pertenecen al sector primario de la economía y recogen la **pesca marítima** y la **acuicultura**; el tercer grupo pertenece al sector secundario y da información básica de las **industrias** de productos de la pesca; el cuarto grupo pertenece al sector terciario y recoge información básica del **comercio exterior** de los citados productos; por último, el quinto grupo recopila y agrupa información sobre **economía y empleo**, tanto del sector primario como secundario, según las diferentes fuentes que generan los datos.

## 1. PESCA MARÍTIMA

Las estadísticas de pesca marítima se han agrupado en tres bloques, uno de la “**Encuesta Económica de Pesca Marítima**”, otro de “**Flota pesquera**” y otro de “**Capturas**”.

### 1.1. ENCUESTA ECONÓMICA DE PESCA MARÍTIMA

Los resultados de la Encuesta Económica están referidos a los buques pesqueros españoles, que es el principal componente del sector pesquero extractivo. El otro componente de dicho sector extractivo es la pesca realizada a pie, fundamentalmente por mariscadores.

Las principales variables medidas son algunas magnitudes macroeconómicas, las cuentas de resultados de gestión de las empresas y algunos datos de empleo y actividad de las flotas pesqueras. La fuente de los resultados que se presentan es la **Encuesta Económica de Pesca Marítima** operación estadística que está incluida en el Plan Estadístico Nacional del periodo 2009-2012 (PEN 2009-2012).

## 1.2. FLOTA PESQUERA

La flota pesquera es el conjunto de buques que se utilizan para la captura de las diferentes especies.

Las principales variables medidas son el número de buques, el arqueo, la potencia, la eslora, etc. Estas variables se agrupan y clasifican por el tipo de pesca principal, el caladero donde faenan, etc. La fuente de los resultados que se presentan es la **Estadística de Flota Pesquera**, operación estadística que está incluida en el Plan Estadístico Nacional del periodo 2009-2012 (PEN 2009-2012).

## 1.3. CAPTURAS

Las capturas de pesca marítima son aquellas que realizan los buques pesqueros españoles en cualquier caladero donde faenan, sea en aguas nacionales, de otros países comunitarios, de terceros países o internacionales.

Las principales variables medidas son el **peso vivo** capturado y el **valor** de la primera venta. Los resultados de estas variables se agrupan y clasifican por otras variables como, especies o grupos de especies, zonas de captura, conservación, etc. La fuente de los resultados que se presentan es la **Estadística de Captura y Desembarcos de Pesca Marítima**, operación estadística que está incluida en el Plan Estadístico Nacional del periodo 2009-2012 (PEN 2009-2012).

Además de poder consultar diferentes tablas fijas, anuales y plurianuales, también está disponible en la Web una **base de datos de capturas**, con datos desde el año 1996 en formato Excel.

## 2. ACUICULTURA

La acuicultura y la pesca marítima forman parte del sector económico primario. La acuicultura puede tener un futuro importante en el ámbito de la alimentación, pero la única forma de saber su importancia real, dentro del conjunto de los productos pesqueros, es conocer sus cifras. Con este apartado queremos colaborar en el conocimiento diferenciado de ambos tipos de producción citados, acuicultura y pesca extractiva.

Las fuentes de los resultados que se presentan son la **Encuesta de Establecimientos de Acuicultura y la Encuesta Económica de Acuicultura**, operación estadística que está incluida en el Plan Estadístico Nacional del periodo 2009-2012 (PEN 2009-2012).



## 2.1. ENCUESTA ECONÓMICA DE ACUICULTURA

Los resultados de la Encuesta Económica de Acuicultura están referidos a los establecimientos de acuicultura españoles.

Las principales variables medidas son las magnitudes macroeconómicas y las cuentas de resultados de gestión de las empresas. La fuente de los resultados en la que se presentan dichos datos es la **Encuesta Económica de Acuicultura** operación estadística que está incluida en el Plan Estadístico Nacional del periodo 2009-2012 (PEN 2009-2012).

## 2.2. ENCUESTA DE ESTABLECIMIENTOS DE ACUICULTURA

Los resultados se pueden consultar de dos formas diferentes:

- Mediante **tablas fijas** en los cuatro grupos siguientes: establecimientos, producción, empleo y consumos intermedios.
- Por **descarga** de la base de datos comprimida ("Acuicultura\_2002-2009.zip"). En este caso las consultas se realizan con el programa EXCEL de Microsoft, mediante unas tablas dinámicas generadas previamente por el sistema, a partir de las que se puede realizar un gran número de consultas. Por este procedimiento, cada usuario puede obtener los resultados que mejor se ajusten a sus necesidades. El fichero comprimido contiene un pequeño manual de uso.

### 2.2.1. ESTABLECIMIENTOS

Se muestra el número de establecimientos de acuicultura que han tenido producción, agrupado por diferentes clasificaciones, mostradas en las tablas estadísticas.

### 2.2.2. PRODUCCIÓN

La producción de los establecimientos de acuicultura se recoge en dos variables, el valor expresado en euros y la cantidad, expresada en kilogramos al referirse a la fase 4 de cultivo (Engorde a talla comercial).

### 2.2.3. EMPLEO

El empleo se recoge en dos variables principales, "Unidad de trabajo anual" (UTA) y "Número de personas". La UTA se calcula a partir del número de horas trabajadas y las personas, cuyo número se contabiliza, son quienes han realizado dichas horas. Estas variables se agrupan y clasifican de forma diferente según las tablas estadísticas mostradas.

#### **2.2.4. ALIMENTO SUMINISTRADO**

Este apartado recoge algunos de los consumos intermedios utilizados en la producción. Inicialmente se muestra la alimentación proporcionada a las especies en cultivo. También se muestra la producción de la fase de cultivo “engorde a talla comercial”, que es la única expresada en kilogramos, unidad que se utiliza en ambos casos.

#### **2.2.5. NOTA METODOLÓGICA Y BASE DE DATOS DE ACUICULTURA**

Este apartado contiene una nota metodológica referente a la Encuesta de Establecimientos de Acuicultura así como la base de datos de Acuicultura 2002-2010.

### **3. INDUSTRIAS DE PRODUCTOS DE LA PESCA**

Una parte de la producción del sector pesquero primario va dirigida a las industrias, donde se transforma dicha producción. Estas industrias también se abastecen del comercio exterior y su actividad es el “procesado y conservación de pescados, crustáceos y moluscos”, rúbrica 102 de la Clasificación Nacional de Actividades Económicas (CNAE).

Los datos de la CNAE 102 proceden del Instituto Nacional de Estadística. Las tablas mostradas se han agrupado en dos bloques, uno de “**Indicadores Económicos y empleo**” cuya fuente es la “Encuesta Industrial de Empresas” y otro de “**Productos**” que proviene de “Encuesta Industrial de Productos”.

#### **3.1. INDICADORES ECONÓMICOS Y EMPLEO**

En este apartado se muestran datos, de los establecimientos de industrias de productos de la pesca (CNAE 102) y de su actividad y producción, obtenidos del Instituto Nacional de Estadística, a partir de la Encuesta Industrial de Empresas (EIAE) y de la Encuesta de Consumos Energéticos (ECE).

Además, se recogen datos de empleo en industrias de productos de la pesca (CNAE 102), tomados del INE, a partir de la Encuesta Industrial de Empresas (EIAE).

### **3.2. PRODUCTOS**

Este apartado recoge datos de los productos recogidos en la encuesta industrial de productos y relacionados con el sector pesquero.

### **4. COMERCIO EXTERIOR**

Los productos de la pesca y acuicultura que se consumen en España tienen su origen en capturas de buques españoles, producción acuícola nacional y en importaciones de dichos productos.

Los datos de la balanza comercial los obtiene la Agencia Estatal de Administración Tributaria (AEAT), limitándose nuestro trabajo a seleccionar las partidas correspondientes a los productos de la pesca y acuicultura incluidos en la Nomenclatura Combinada (NC), utilizada por el Arancel Integrado de Aplicación (TARIC) en el comercio exterior.

### **5. ECONOMÍA Y EMPLEO DEL SECTOR PESQUERO**

La información proporcionada en este apartado está referida a indicadores económicos y empleo del sector pesquero, tanto, del sector económico primario, como del sector económico secundario, industrias de productos de la pesca (incluidas en la rúbrica 102, procesado y conservación de pescados, crustáceos y moluscos, de la CNAE-2009)

Las fuentes de información son varias tanto para la información económica como para el empleo.

En la parte correspondiente a empleo, se ha dedicado un apartado para cada una de dichas fuentes. No obstante, se realiza una comparativa de datos generales del empleo, proporcionados por cada fuente de información.

#### **5.1. INDICADORES ECONÓMICOS DEL SECTOR PESQUERO**

En pesca marítima, acuicultura e industrias de productos de la pesca, los datos hasta ahora estaban tratados con una visión individual de cada uno de los sectores. A partir de esas informaciones de cada sector y de otras de la contabilidad nacional, en este apartado se va a dar una visión de conjunto del sector pesquero.

## **5.2. DATOS DE EMPLEO DE TODAS LAS FUENTES UTILIZADAS**

En este primer apartado del empleo se trata de ver la información de conjunto que muestran diferentes fuentes de información. Las variables medidas y las ramas de actividad no son homogéneas, pero la comparativa puede acercarnos a una visión general del empleo en el sector económico primario, pesca marítima y acuicultura, y en el secundario, con la industria de transformación de productos de la pesca.

## **5.3. DATOS DE EMPLEO PROCEDENTES DEL MINISTERIO DE MEDIO AMBIENTE, Y MEDIO RURAL Y MARINO (MARM)**

Las fuentes de información del empleo, que investiga el MARM, son dos: en la “Pesca Marítima” la información se obtiene de la “Encuesta Económica de Pesca Marítima” y en Acuicultura de la “Encuesta de Establecimientos de Acuicultura”, realizándose ambas investigaciones con carácter anual.

El empleo se expresa en dos variables de estudio: “Unidad de trabajo anual” (UTA) y “Número de personas”. La UTA se calcula a partir del número de horas trabajadas y las personas, cuyo número se contabiliza, son quienes han realizado dichas horas. Estas variables se agrupan y clasifican de forma diferente según las tablas estadísticas mostradas.

## **5.4. DATOS DE EMPLEO PROCEDENTES DEL MINISTERIO DE TRABAJO E INMIGRACIÓN (MTIN)**

Los datos del empleo del Ministerio de Trabajo e Inmigración (MTIN) se refieren a la afiliación al sistema de Seguridad Social en la rama de pesca y acuicultura, con independencia del Régimen de afiliación dentro de la rama.

## **5.5. DATOS DE EMPLEO PROCEDENTES DEL INSTITUTO NACIONAL DE ESTADÍSTICA (INE). ENCUESTA DE POBLACIÓN ACTIVA (EPA)**

Los datos de empleo incluidos en este apartado hacen referencia a los ocupados, en la rama de actividad pesquera (pesca, acuicultura y actividades relacionadas) y en el total de ramas.

## **5.6. DATOS DE EMPLEO PROCEDENTES DEL INSTITUTO NACIONAL DE ESTADÍSTICA (INE). ENCUESTA INDUSTRIAL DE EMPRESAS (EIAE)**

Los datos de empleo incluidos en este apartado hacen referencia a los ocupados, en la industria de productos de la pesca (CNAE 102 “Procesado y conservación de pescados, crustáceos y moluscos”) y en el total de la industria.



## **ANEJO (Tablas y documentos)**





# ÍNDICE DE TABLAS Y DOCUMENTOS

<b>1. PESCA MARÍTIMA (PM)</b> .....	<b>19</b>
<b>1.1. Encuesta Económica de Pesca Marítima</b> .....	<b>21</b>
1.1.1. Comparación de principales macromagnitudes. Año 2010.....	23
1.1.2. Macromagnitudes y Cuenta de resultados de gestión y actividad. Año 2010.....	24
1.1.3. Estructura macromagnitudes pesqueras sobre la producción pesquera. Año 2010.....	25
1.1.4. Esquema macromagnitudes pesqueras. Año 2010 .....	26
1.1.5. Empleo y actividad. Año 2010 .....	27
1.1.6. Renta de pesca por UTA (Unidad de trabajo anual). Año 2010.....	28
1.1.7. Indicadores socioeconómicos del sector pesquero extractivo. Años 2007-2010.....	29
1.1.8. Nota metodológica.....	30
1.1.9. Documento completo “Encuesta Económica de Pesca Marítima. Principales resultados. Ejercicio 2010” (solo Web) .....	32
<b>1.2. Flota pesquera</b> .....	<b>33</b>
1.2.1. Número de buques pesqueros y eslora media, por tipo de pesca y caladero. Año 2010 .....	35
1.2.2. Número de buques pesqueros y arqueo total, por tipo de pesca y caladero. Año 2010.....	36
1.2.3. Número de buques pesqueros y potencia total, por tipo de de pesca y caladero. Año 2010 .....	37
1.2.4. Características técnicas de la flota, por comunidad autónoma del puerto base. Año 2010.....	38
1.2.5. Análisis de la Flota.....	39
1.2.6. Número de buques pesqueros, por intervalos de antigüedad y comunidad autónoma del puerto base. Año 2010 .....	40
1.2.7. Número de buques pesqueros, por intervalos de antigüedad y tipo de pesca. Año 2010 .....	41
1.2.8. Número de buques pesqueros, por intervalos de antigüedad y caladero. Año 2010.....	42
1.2.9. Número de buques pesqueros, por intervalos de eslora y comunidad autónoma del puerto base. Año 2010 .....	43
1.2.10. Número de buques pesqueros, por intervalos de eslora y tipo de buque. Año 2010.....	44
1.2.11. Número de buques pesqueros, por intervalos de eslora y caladero. Año 2010.....	45
1.2.12. Número de buques pesqueros, por tipo de pesca, caladero y año. Tabla plurianual 2009-2010 .....	46
1.2.13. Número de buques pesqueros, por caladero y año. Tabla plurianual 2006-2010 .....	47
1.2.14. Número de buques pesqueros, por tipo de pesca y año. Tabla plurianual 2006-2010.....	48
1.2.15. Arqueo total, por tipo de pesca, caladero y año. Tabla plurianual 2009-2010 .....	49
1.2.16. Arqueo total, por caladero y año. Tablas plurianuales 2006-2010.....	50
1.2.17. Arqueo total, por tipo de pesca y año. Tablas plurianuales 2006-2010 .....	51
1.2.18. Número de buques y arqueo por CCAA del Puerto Base. Tabla plurianual 2007-2010 .....	52
1.2.19. Número de buques pesqueros, por intervalos de edad. Tabla plurianual 2006-2010.....	53
1.2.20. Número de buques pesqueros, por intervalos de edad y tipo de pesca. Tablas plurianuales 2006-2010 ...	54
1.2.21. Nota Metodológica Estadísticas de Flota Pesquera .....	55
<b>1.3. Capturas</b> .....	<b>57</b>
1.3.1. Peso vivo y valor, por año, conservación, destino y grupo principal (taxonómico) de especies. Años 2008-2010 .....	59
1.3.2. Peso vivo y valor, por año, conservación (“FRESCO”), destino y grupo de la CEIUAPA. Años 2008- 2010 .....	60
1.3.3. Peso vivo y valor, por año, conservación (“CONGELADO Y OTROS”), destino y grupo de la CEIUAPA. Años 2008-2010 .....	61

1.3.4. Totales de peso vivo y valor, por año y zona de captura. Años 2008-2010.....	62
1.3.5. Peso vivo, por zona de captura y grupo de la CEIUAPA. Año 2010.....	63
1.3.6. Valor, por zona de captura y grupo de la CEIUAPA. Año 2010.....	64
1.3.7. Nota metodológica.....	65
1.3.8. Base de datos de capturas españolas 1996-2010 (solo Web) .....	66

## **2. ACUICULTURA (AC)..... 67**

### **2.1. Encuesta Económica de Acuicultura..... 69**

2.1.1. Comparación de principales macromagnitudes. Año 2009-2010 .....	71
2.1.2. Macromagnitudes y Cuenta de resultados. Año 2009 .....	72
2.1.3. Macromagnitudes y Cuenta de resultados. Año 2010 (P) .....	73
2.1.4. Estructura macromagnitudes acuícolas sobre la producción acuícola. Variación Anual .....	74
2.1.5. Estructura macromagnitudes acuícolas sobre la producción acuícola. Año 2009 .....	75
2.1.6. Estructura macromagnitudes acuícolas sobre la producción acuícola. Año 2010 (P) .....	76
2.1.7. Esquema macromagnitudes acuícolas. Año 2009.....	77
2.1.8. Esquema macromagnitudes acuícolas. Año 2010 (P) .....	78
2.1.9. Empleo y actividad, por sexo. Año 2009.....	79
2.1.10. Empleo y actividad, por sexo. Año 2010 (P) .....	80
2.1.11. Renta de acuicultura por UTA (Unidad de trabajo anual). Año 2009.....	81
2.1.12. Renta de acuicultura por UTA (Unidad de trabajo anual). Año 2010 (P) .....	82
2.1.13. Indicadores socioeconómicos del sector acuícola. Años 2009-2010(P) .....	83
2.1.14. Nota Metodológica.....	84
2.1.15. Principales macromagnitudes, por tipo de acuicultura y tipo de establecimiento. Año 2009.....	86
2.1.16. Principales macromagnitudes, por tipo de acuicultura y tipo de establecimiento. Año 2010 (P) .....	87
2.1.17. Principales macromagnitudes por tipo de establecimiento y especie. Año 2009.....	88
2.1.18. Principales macromagnitudes, por tipo de establecimiento y especie. Año 2010 (P) .....	89
2.1.19. Principales macromagnitudes, por grupo principal y especie. Año 2009.....	90
2.1.20. Principales macromagnitudes, por grupo principal y especie. Año 2010 (P) .....	91
2.1.21. Desglose de consumos intermedios a precios de adquisición, por tipo de acuicultura y tipo de establecimiento. Año 2009 .....	92
2.1.22. Desglose de consumos intermedios a precios de adquisición, por tipo de acuicultura y tipo de establecimiento. Año 2010 (P).....	93
2.1.23. Principales resultados de gestión, por tipo de acuicultura y tipo de establecimiento. Año 2009 .....	94
2.1.24. Principales resultados de gestión, por tipo de acuicultura y tipo de establecimiento. Año 2010 (P).....	95
2.1.25. Principales resultados de gestión, por tipo de establecimiento y especie. Año 2009 .....	96
2.1.26. Principales resultados de gestión, por tipo de establecimiento y especie. Año 2010 (P) .....	97
2.1.27. Principales resultados de gestión, por grupo principal y especie. Año 2009 .....	98
2.1.28. Principales resultados de gestión, por grupo principal y especie. Año 2010 (P) .....	99
2.1.29. Documento completo “Encuesta Económica de Acuicultura. Principales resultados. Año 2009- 2010 (P)” (solo Web) .....	100

### **2.2. Establecimientos..... 101**

2.2.1. Número de establecimientos con producción por año, origen del agua y tipo de establecimiento. Años 2007-2010 .....	103
---	-----

### **2.3. Producción..... 105**

2.3.1. Valor del Total y valor y cantidad de la fase de Engorde a talla comercial, por año, tipo de acuicultura, origen del agua y grupo de especies. Años 2007-2010.....	107
---	-----

2.3.2. Valor y cantidad por fase de cultivo, tipo de acuicultura, origen del agua y grupo de especies. Año 2010.	108
2.3.3. Valor y cantidad por fase de cultivo, origen del agua, grupo y especie. Año 2010.....	109
2.3.4. Valor y cantidad en Acuicultura marina por fase de cultivo, origen del agua, grupo y especie. Año 2010 ..	110
2.3.5. Valor y cantidad en Acuicultura continental por fase de cultivo, origen del agua, grupo y especie. Año 2010 .....	111
2.3.6. Valor y cantidad de peces por fase de cultivo, especie y comunidad autónoma de producción. Año 2010 .....	112
2.3.7. Valor y cantidad de crustáceos, moluscos y plantas por fase de cultivo, especie y comunidad autónoma de producción. Año 2010.....	114
2.3.8. Valor y cantidad por fase de cultivo y uso. Año 2010 .....	115
2.3.9. Valor y cantidad por fase de cultivo, uso y grupo de especies. Año 2010.....	116
2.3.10. Valor y cantidad utilizada para consumo humano, por fase de cultivo y especie. Año 2010.....	117
2.3.11. Valor y cantidad por fase de cultivo, uso (sin consumo humano) y especie. Año 2010.....	118
2.3.12. Valor y cantidad por fase de cultivo, grupo de especies y destino geográfico. Año 2010.....	119
2.3.13. Valor y cantidad por fase de cultivo, comunidad autónoma y destino geográfico. Año 2010 .....	120
2.3.14. Valor y cantidad por fase de cultivo, uso y destino geográfico. Año 2010 .....	121
2.3.15. Valor y cantidad por fase de cultivo y tipo de comercialización. Año 2010.....	122
2.3.16. Valor y cantidad por fase de cultivo, grupo de especies y tipo de comercialización. Año 2010.....	123
2.3.17. Valor y cantidad por tipo de acuicultura, fase de cultivo, zona FAO y grupo de especies. Año 2010.....	124
2.3.18. Valor y cantidad por tipo de acuicultura, fase de cultivo y cuenca hidrográfica. Año 2010.....	125
2.3.19. Cantidad y Valor Inputs procedentes Medio Natural. Año 2010 .....	126
<b>2.4. Empleo.....</b>	<b>127</b>
2.4.1. Número de unidades de trabajo anual (UTA) y personas, por año y tipo de empleo. Años 2007-2010 .....	129
2.4.2. Número de unidades de trabajo anual (UTA) y personas, por sexo y tipo de empleo. Año 2010.....	130
2.4.3. Número de unidades de trabajo anual (UTA) y personas, por sexo, jornada y tipo de empleo. Año 2010..	131
2.4.4. Número de unidades de trabajo anual (UTA) y personas, por tipo de acuicultura y tipo de empleo. Año 2010 .....	132
2.4.5. Número de unidades de trabajo anual (UTA) y personas, por sexo, tipo de acuicultura y tipo de establecimiento. Año 2010 .....	133
2.4.6. Número de unidades de trabajo anual (UTA) y personas, por grupo de empleo, tipo de acuicultura y tipo de establecimiento. Año 2010.....	134
2.4.7. Número de unidades de trabajo anual (UTA) y personas, por grupo de empleo y comunidad autónoma. Año 2010 .....	135
<b>2.5. Alimento Suministrado .....</b>	<b>137</b>
2.5.1. Alimentación suministrada por grupo de especies y tipo de alimento, y cantidades producidas en la fase 4 de cultivo. Año 2010 .....	139
<b>2.6. Nota metodológica y base de datos de Acuicultura.....</b>	<b>141</b>
2.6.1. Nota metodológica acuicultura .....	143
2.6.2. Base de datos de acuicultura. Período 2002-2010 (solo Web).....	145
<b>3. INDUSTRIAS DE PRODUCTOS DE LA PESCA (IPP) .....</b>	<b>147</b>
<b>3.1. Indicadores económicos .....</b>	<b>149</b>
3.1.1. Número de empresas distribuidas por sectores de actividad y grupos de tamaño. Años 2005-2009.....	151
3.1.2. Principales variables económicas. Años 2002-2009.....	152
3.1.3. Consumos energéticos por sector de actividad y producto consumido. Años 2003-2009. ....	153

3.1.4. Número de personas ocupadas y horas trabajadas en la industria de productos de la pesca (CNAE 152) y número de personas ocupadas en el total de la industria (todas las rúbricas de la CNAE). Años 2002-2009 .....	154
<b>3.2. Productos.....</b>	<b>155</b>
3.2.1. Productos. Año 2009-2010 .....	157
<b>4. COMERCIO EXTERIOR (CE).....</b>	<b>159</b>
<b>4.1. Indicadores de Comercio exterior .....</b>	<b>161</b>
4.1.1. Importaciones y exportaciones de productos de la pesca y la acuicultura. Año 2009 y 2010 .....	163
4.1.2. Importaciones y exportaciones españolas de productos de la pesca y la acuicultura, por grupos de países. Año 2009 y 2010 .....	164
4.1.3. Nota aclaratoria sobre códigos TARIC de productos pesqueros y acuícolas .....	166
<b>5. ECONOMÍA Y EMPLEO (EE).....</b>	<b>167</b>
<b>5.1. Indicadores Económicos del Sector Pesquero.....</b>	<b>169</b>
5.1.1. Comparación principales macromagnitudes. Año 2009-2010 .....	171
5.1.2. estructura macromagnitudes pesqueras sobre la producción. Año 2009-2010 .....	172
5.1.3. Esquema macromagnitudes pesqueras. Año 2009-2010 .....	173
5.1.4. Principales variables económicas. Año 2009-2010 .....	174
5.1.5. Indicadores socioeconómicos. Año 2009-2010 .....	175
<b>5.2. Datos de empleo de todas las fuentes utilizadas .....</b>	<b>177</b>
5.2.1. Comparativa de datos generales de varias fuentes de información. Años 2003-2010 .....	179
<b>5.3. Datos de empleo procedentes del Ministerio de Medio Ambiente, y Medio Rural y Marino (MARM).....</b>	<b>181</b>
5.3.1. Pesca marítima. Empleo y actividad. Año 2010 ( <i>coincide con la tabla 1.1.5.</i> ).....	183
5.3.2. Acuicultura. Empleo y actividad, por sexo. Año 2009 ( <i>coincide con la tabla 2.1.9.</i> ) .....	184
5.3.3. Acuicultura. Empleo y actividad, por sexo. Año 2010 (P) ( <i>coincide con la tabla 2.1.10.</i> ).....	185
5.3.4. Acuicultura. Número de unidades de trabajo anual (UTA) y personas, por año y tipo de empleo. Años 2007-2010 ( <i>coincide con la tabla 2.4.1.</i> ).....	186
5.3.5. Acuicultura. Número de unidades de trabajo anual (UTA) y personas, por sexo y tipo de empleo. Año 2010 ( <i>coincide con la tabla 2.4.2.</i> ).....	187
5.3.6. Acuicultura. Número de unidades de trabajo anual (UTA) y personas, por sexo, jornada y tipo de empleo. Año 2010 ( <i>coincide con la tabla 2.4.3.</i> ).....	188
5.3.7. Acuicultura. Número de unidades de trabajo anual (UTA) y personas, por tipo de acuicultura y tipo de empleo. Año 2010 ( <i>coincide con la tabla 2.4.4.</i> ).....	189
5.3.8. Acuicultura. Número de unidades de trabajo anual (UTA) y personas, por sexo, tipo de acuicultura y tipo de establecimiento. Año 2010 ( <i>coincide con la tabla 2.4.5.</i> ).....	190
5.3.9. Acuicultura. Número de unidades de trabajo anual (UTA) y personas, por grupo de empleo, tipo de acuicultura y tipo de establecimiento. Año 2010 ( <i>coincide con la tabla 2.4.6.</i> ).....	191
5.3.10. Acuicultura. Número de unidades de trabajo anual (UTA) y personas, por grupo de empleo y comunidad autónoma. Año 2010 ( <i>coincide con la tabla 2.4.7.</i> ).....	192
<b>5.4. Datos de empleo procedentes del Ministerio de Trabajo e Inmigración.....</b>	<b>193</b>
5.4.1. Trabajadores afiliados en alta laboral de la rama de Pesca y Acuicultura y del total de ramas. Años 2002-2010 .....	195

<b>5.5. Datos de empleo procedentes del Instituto Nacional de Estadística (INE). Encuesta de población activa (EPA) .....</b>	<b>197</b>
5.5.1. Ocupados por sexo en la rama de actividad pesquera y en el total de ramas. Años 2002-2010 .....	199
5.5.2. Asalariados por sexo en la rama de actividad pesquera y en el total de ramas. Años 2002-2010 .....	200
5.5.3. Ocupados por grupo de edad en la rama de actividad pesquera y en el total de ramas. Años 2002-2008.	201
5.5.4. Ocupados por tipo de jornada en la rama de actividad pesquera y en el total de ramas. Años 2002-2008 .....	202
<b>5.6. Datos de empleo procedentes del Instituto Nacional de Estadística (INE). Encuesta industrial de empresas (EIAE) .....</b>	<b>203</b>
5.6.1. Número de personas ocupadas y horas trabajadas en la industria de productos de la pesca (CNAE 152) y número de personas ocupadas en el total de la industria (todas las rúbricas de la CNAE). Años 2002-2009 ( <i>coincide con la tabla 3.1.4.</i> ).....	205



## **1. PESCA MARÍTIMA (PM)**





## 1.1. ENCUESTA ECONÓMICA DE PESCA MARÍTIMA

### Tablas y documentos Encuesta económica de pesca marítima

1.1.1. Comparación de principales macromagnitudes. Año 2010.....	23
1.1.2. Macromagnitudes y Cuenta de resultados de gestión y actividad. Año 2010.....	24
1.1.3. Estructura macromagnitudes pesqueras sobre la producción pesquera. Año 2010...	25
1.1.4. Esquema macromagnitudes pesqueras. Año 2010.....	26
1.1.5. Empleo y actividad. Año 2010.....	27
1.1.6. Renta de pesca por UTA (Unidad de trabajo anual). Año 2010.....	28
1.1.7. Indicadores socioeconómicos del sector pesquero extractivo. Años 2007-2010.....	29
1.1.8. Nota metodológica.....	30
1.1.9. Documento completo “Indicadores Económicos de Pesca Marítima. Principales resultados. Ejercicio 2010” (solo Web).....	32



**COMPARACIÓN DE PRINCIPALES MACROMAGNITUDES (TOTAL NACIONAL, TOTAL AGRARIO, TOTAL SECTOR PESQUERO Y TOTAL SECTOR PESCA MARÍTIMA)**

Valores calculados a precios corrientes

	<b>Año 2010</b>
<b>TOTAL NACIONAL</b>	
VAB pb (millones de euros) (2) (A)	1.062.591,00
Ocupados Total (miles de personas) (3)	18.456,50
VAB por ocupado (euros) (4)	57.572,73
Remuneración asalariados (millones de euros) (2)	508.878,00
<b>A. Agricultura, ganadería y pesca</b>	
VAB pb (millones de euros) (2) (A)	26.062,00
Ocupados Total (miles de personas) (3)	793,00
VAB por ocupado (euros) (4)	32.865,07
Remuneración asalariados (millones de euros) (2)	6.604,00
<b>A.1. Pesca**</b>	
VAB pb (millones de euros) (2) (A)	s.d
Ocupados Total (miles de personas) (3)	s.d
VAB por ocupado (euros) (4)	s.d
Remuneración asalariados (millones de euros) (2)	s.d
<b>A.1.1. Pesca Marítima</b>	
VAB pb sector pesca marítima (millones de euros) (1)	833,50
Empleos equivalentes total en el sector pesca marítima (miles personas) (1)	35,08
VAB sector pesca marítima por empleo equivalente (euros) (1)	23.760,05
Remuneración asalariados (millones de euros) (1)	561,41
VAB sector pesca marítima por ocupado s/ VAB por ocupado (%) (4)	41,27%
VAB sector pesca marítima s/ VAB (%) (4)	0,1%
Ocupados en el sector pesca marítima s/ Total ocupados (%) (4)	0,19%

FUENTES: (1) MARM-SGE- Encuesta Económica de Pesca Marítima

(2) INE- Contabilidad Nacional

(3) INE- EPA

(4) Elaboración propia con datos INE

\*\*NOTA: Pesca Incluye sector Pesquero Cultivador y Extractivo

pm: precios de mercado

pb: precios básicos

(A) Estimación avance

s.d.: Sin datos obtenidos

**MACROMAGNITUDES (Año 2010). Pesca Marítima (Millones de euros)**

	ATLANTICO NORTE			MEDITERRANEO		OTRAS REGIONES			TOTAL SECTOR		
	Aguas Nacionales	Aguas No Nacionales	Total Atlántico Norte	Aguas Nacionales	Total Mediterráneo	Aguas Nacionales	Aguas No Nacionales	Total Otras Regiones	Aguas Nacionales	Aguas No Nacionales	Total General
Ingresos por Actividad Pesquera	400,14	327,44	727,58	317,39	317,39	62,36	683,57	745,93	779,88	1.011,01	1.790,90
Valor Añadido Bruto a precios Básicos	233,76	176,12	409,88	170,75	170,75	24,00	228,87	252,87	428,51	404,99	833,50
Valor Añadido Neto a precios Básicos	213,91	148,45	362,37	137,94	137,94	19,54	181,15	200,70	371,40	329,61	701,01
Renta de la Pesca	219,22	153,43	372,65	145,05	145,05	19,85	190,06	209,91	384,12	343,49	727,62

FUENTES: MARM-SGE- Encuesta Económica de Pesca Marítima

**CUENTA DE RESULTADOS DIRECTOS DE GESTIÓN Y ACTIVIDAD (AÑO 2010). Pesca Marítima (Millones de euros)**

	ATLANTICO NORTE			MEDITERRANEO		OTRAS REGIONES			TOTAL SECTOR		
	Aguas Nacionales	Aguas No Nacionales	Total Atlántico Norte	Aguas Nacionales	Total Mediterráneo	Aguas Nacionales	Aguas No Nacionales	Total Otras Regiones	Aguas Nacionales	Aguas No Nacionales	Total General
Rdo. Explotación Neto de Rdos. Excepcionales	91,48	48,13	139,61	28,79	28,79	-3,10	71,34	68,24	117,17	119,47	236,65
Resultado de Explotación	90,39	48,95	139,33	31,99	31,99	-2,98	80,19	77,21	119,39	129,13	248,53
Resultado Antes de Impuestos	88,55	49,15	137,70	22,28	22,28	-3,96	77,63	73,67	106,87	126,78	233,65

FUENTES: MARM-SGE- Encuesta Económica de Pesca Marítima

**ESTRUCTURA MACROMAGNITUDES PESQUERAS sobre la PRODUCCIÓN PESQUERA. Sector Pesca Marítima**  
 Año 2010 (Valores a precios básicos en Millones de euros)

	Aguas NACIONALES		Aguas No NACIONALES		TOTAL SECTOR	
	Valor	Estructura	Valor	Estructura	Valor	Estructura
<b>A.- PRODUCCIÓN PESQUERA precios básicos</b>	<b>779,89</b>	<b>100%</b>	<b>1.015,25</b>	<b>100%</b>	<b>1.795,13</b>	<b>100%</b>
A.1 INGRESOS por Actividad Pesquera	779,88	100,00%	1.011,01	99,58%	1.790,90	99,76%
A.2 SUBVENCIONES a los productos	0,00	0,00%	4,23	0,42%	4,24	0,24%
<b>B.- CONSUMOS INTERMEDIOS a precios de adquisición</b>	<b>351,37</b>	<b>45,05%</b>	<b>610,26</b>	<b>60,11%</b>	<b>961,63</b>	<b>53,11%</b>
B.1 Cebo, Sal, Hielo, Envases y embalajes	16,39	2,10%	40,36	3,98%	56,75	3,16%
B.2 Aprovisionamientos	9,37	1,20%	21,42	2,11%	30,79	1,72%
B.3 Aparejos	37,10	4,76%	34,83	3,43%	71,92	4,01%
B.4 Repuestos, Reparación y mantenimiento	68,36	8,77%	64,75	6,38%	133,11	7,42%
B.5 Combustible y Lubricantes	153,56	19,69%	210,65	20,75%	364,21	20,29%
B.6 Otros Servicios	23,48	3,01%	97,49	9,60%	120,97	6,74%
B.7 Gastos Portuarios	18,73	2,40%	54,16	5,33%	72,88	4,06%
B.8 Otros Gastos del Buque	9,31	1,19%	57,89	5,70%	67,19	3,74%
B.9 Otros Gastos no actividad pesquera	15,08	1,93%	28,72	2,83%	43,80	2,44%
<b>C = (A-B) VALOR AÑADIDO BRUTO a precios básicos</b>	<b>428,51</b>	<b>54,95%</b>	<b>404,99</b>	<b>39,89%</b>	<b>833,50</b>	<b>46,43%</b>
<b>D.- CONSUMOS DE CAPITAL FIJO (AMORTIZACIONES)</b>	<b>57,11</b>	<b>7,32%</b>	<b>75,38</b>	<b>7,43%</b>	<b>132,50</b>	<b>7,38%</b>
<b>E = (C-D) VALOR AÑADIDO NETO a precios básicos</b>	<b>371,40</b>	<b>47,62%</b>	<b>329,61</b>	<b>32,47%</b>	<b>701,01</b>	<b>39,05%</b>
<b>F.- OTRAS SUBVENCIONES a la Producción</b>	<b>13,85</b>	<b>1,78%</b>	<b>14,49</b>	<b>1,43%</b>	<b>28,34</b>	<b>1,58%</b>
<b>G.- OTROS IMPUESTOS sobre la Producción</b>	<b>1,13</b>	<b>0,14%</b>	<b>0,60</b>	<b>0,06%</b>	<b>1,73</b>	<b>0,10%</b>
<b>H = (E+F-G) RENTA DE LA PESCA</b>	<b>384,12</b>	<b>49,25%</b>	<b>343,49</b>	<b>33,83%</b>	<b>727,62</b>	<b>40,53%</b>

FUENTES: MARM-SGE- Encuesta Económica de Pesca Marítima

## ESQUEMA MACROMAGNITUDES PESQUERAS 2010 (SEC-95). Pesca Marítima

(valores en Millones de Euros)

INGRESOS por Actividad Pesquera		Subvenciones a los productos
1.790,90		4,24
PRODUCCIÓN a Precios Básicos		
1.795,13		
Valor Añadido Bruto a Precios Básicos	Consumos Intermedios	
833,50	961,63	
Valor Añadido Neto a Precios Básicos	Amortizaciones	
701,01	132,50	
Valor Añadido Neto a Precios Básicos	Otras Subvenciones netas a la producción	
701,01	26,61	
RENTA DE LA PESCA		
727,62		

FUENTES: MARM -SGE- Encuesta Económica de Pesca Marítima

**EMPLEO TOTAL AÑO 2010**

PM

ESTRATOS	Población	Muestra	TIERRA		A BORDO		TOTAL	
			Nº UTA	Personas	Nº UTA	Personas	Nº UTA	Personas
ARRASTREROS 12-18	67	4	16	17	329	352	346	369
ARRASTREROS 18-24	86	4	0	0	428	430	428	430
ARRASTREROS 24-40	114	6	57	57	1.237	1.235	1.294	1.292
CERQUEROS 00-12	25	4	0	0	105	112	105	113
CERQUEROS 12-18	104	3	0	0	483	832	483	832
CERQUEROS 18-24	82	3	0	0	447	656	447	656
CERQUEROS 24-40	102	4	39	230	2.009	1.581	2.048	1.811
ANZUELOS 00-10	47	3	0	0	76	94	76	94
ANZUELOS 10-12	84	4	0	21	207	231	207	252
ANZUELOS 12-18	121	4	0	0	500	666	500	666
ANZUELOS 18-24	38	4	28	29	159	238	186	266
ANZUELOS 24-40	14	5	0	0	117	115	117	115
REDES DE ENMALLE 00-18	54	4	7	27	161	189	168	216
REDES DE ENMALLE 18-40	35	3	0	0	409	408	409	408
ARTES MOVILES Y FJAS 00-10	4.256	55	0	0	4.267	7.506	4.267	7.506
ARTES MOVILES Y FJAS 10-12	322	6	0	0	799	912	799	912
ARTES MOVILES Y FJAS 12-24	284	6	0	0	875	1.089	875	1.089
<b>Atl.Norte Aguas Nacionales</b>	<b>5.835</b>	<b>122</b>	<b>148</b>	<b>380</b>	<b>12.608</b>	<b>16.646</b>	<b>12.756</b>	<b>17.025</b>
ARRASTREROS 12-40	97	9	326	329	1.217	1.207	1.543	1.536
ARRASTREROS 40 o más	34	9	169	162	963	846	1.132	1.009
ANZUELOS 18-40	21	4	10	11	337	357	348	368
REDES DE ENMALLE 24-40	5	3	8	8	60	87	68	95
ARTES POLIVALENTES FJAS 18-40	37	3	38	38	632	1.024	670	1.062
<b>Atl.Norte Aguas No Nacionales</b>	<b>194</b>	<b>28</b>	<b>551</b>	<b>549</b>	<b>3.210</b>	<b>3.521</b>	<b>3.761</b>	<b>4.070</b>
<b>Total ATLANTICO NORTE</b>	<b>6.029</b>	<b>150</b>	<b>699</b>	<b>929</b>	<b>15.817</b>	<b>20.167</b>	<b>16.517</b>	<b>21.095</b>
ARRASTREROS 06-12	26	3	0	0	49	52	49	52
ARRASTREROS 12-18	183	4	0	0	575	595	575	595
ARRASTREROS 18-24	362	8	0	0	1.851	1.629	1.851	1.629
ARRASTREROS 24-40	172	4	0	0	840	817	840	817
CERQUEROS 06-12	21	2	0	0	32	42	32	42
CERQUEROS 12-18	109	2	0	0	726	818	726	818
CERQUEROS 18-24	102	4	0	0	1.351	1.300	1.351	1.301
CERQUEROS 24-40 o más	26	5	0	0	259	322	259	322
ANZUELOS 00-12	172	3	0	0	481	516	481	516
ANZUELOS 12-18	119	2	0	0	228	1.012	228	1.012
ANZUELOS 18-24	23	4	0	0	103	138	103	138
ANZUELOS 24-40	8	2	0	0	66	68	66	68
ARTES MOVILES Y FJAS 00-06	191	0	0	0	0	0	0	0
ARTES MOVILES Y FJAS 06-12	1.112	18	0	0	1.662	2.100	1.662	2.100
ARTES MOVILES Y FJAS 12-40	79	2	0	0	269	750	269	751
<b>Mediterráneo Aguas Nacionales</b>	<b>2.705</b>	<b>63</b>	<b>0</b>	<b>0</b>	<b>8.492</b>	<b>10.159</b>	<b>8.492</b>	<b>10.160</b>
<b>Total MEDITERRANEO</b>	<b>2.705</b>	<b>63</b>	<b>0</b>	<b>0</b>	<b>8.492</b>	<b>10.159</b>	<b>8.492</b>	<b>10.160</b>
CERQUEROS 00-10	59	3	0	0	30	118	30	118
CERQUEROS 10-12	12	3	24	28	52	48	76	76
CERQUEROS 12-40	14	3	21	28	67	65	88	93
ANZUELOS 00-10	63	2	0	0	31	63	31	63
ANZUELOS 10-12	11	2	0	0	16	16	16	17
ANZUELOS 12-18	15	4	0	0	32	49	32	49
ANZUELOS 18-40	60	4	6	6	608	735	614	741
ARTES MOVILES Y FJAS 00-10	559	6	242	373	553	1.118	795	1.491
ARTES MOVILES Y FJAS 10-12	42	3	15	14	130	140	145	154
ARTES MOVILES Y FJAS 12-18	26	2	0	0	51	78	51	78
ARTES MOVILES Y FJAS 18-40	17	3	13	12	143	176	155	188
<b>Otras Regiones Aguas Nacionales</b>	<b>878</b>	<b>35</b>	<b>321</b>	<b>461</b>	<b>1.713</b>	<b>2.606</b>	<b>2.034</b>	<b>3.067</b>
ARRASTREROS 24-40	65	4	96	102	2.376	2.080	2.472	2.182
ARRASTREROS 40 o más	31	8	60	51	1.096	864	1.155	915
CERQUEROS 40 o más	33	21	156	164	2.029	1.062	2.185	1.227
ANZUELOS 12-24	8	2	1	1	91	200	92	201
ANZUELOS 24-40	63	6	16	21	1.141	1.166	1.157	1.187
ANZUELOS 40 o más	34	4	48	49	924	978	973	1.027
<b>Otras Regiones Aguas No Nacionales</b>	<b>234</b>	<b>45</b>	<b>377</b>	<b>390</b>	<b>7.657</b>	<b>6.350</b>	<b>8.034</b>	<b>6.739</b>
<b>Total OTRAS REGIONES</b>	<b>1.112</b>	<b>80</b>	<b>698</b>	<b>850</b>	<b>9.369</b>	<b>8.956</b>	<b>10.068</b>	<b>9.806</b>
<b>Total Aguas Nacionales</b>	<b>9.418</b>	<b>220</b>	<b>470</b>	<b>841</b>	<b>22.812</b>	<b>29.411</b>	<b>23.282</b>	<b>30.252</b>
<b>Total Aguas No Nacionales</b>	<b>428</b>	<b>73</b>	<b>928</b>	<b>939</b>	<b>10.866</b>	<b>9.871</b>	<b>11.794</b>	<b>10.809</b>
<b>TOTAL</b>	<b>9.846</b>	<b>293</b>	<b>1.398</b>	<b>1.779</b>	<b>33.678</b>	<b>39.282</b>	<b>35.076</b>	<b>41.061</b>

UTA: Empleos Equivalentes a Jornada Completa (considerando una jornada media anual de 1.800 horas)

**RENTA DE LA PESCA por UTA. AÑO 2010**

ESTRATOS		Renta de la Pesca	Nº UTA	RENTA DE LA Pesca por UTA
ARRASTREROS	12-18	2.154.221,35 €	346	6.227,69 €
ARRASTREROS	18-24	5.868.695,69 €	428	13.724,41 €
ARRASTREROS	24-40	24.280.567,02 €	1.294	18.767,88 €
CERQUEROS	00-12	1.342.790,00 €	105	12.772,66 €
CERQUEROS	12-18	16.918.963,36 €	483	34.994,13 €
CERQUEROS	18-24	14.833.608,67 €	447	33.181,10 €
CERQUEROS	24-40	44.916.052,16 €	2.048	21.932,42 €
ANZUELOS	00-10	1.452.608,01 €	76	19.053,10 €
ANZUELOS	10-12	2.433.055,59 €	207	11.739,71 €
ANZUELOS	12-18	4.669.132,88 €	500	9.329,50 €
ANZUELOS	18-24	4.791.466,08 €	186	25.717,71 €
ANZUELOS	24-40	3.146.421,04 €	117	26.998,64 €
REDES DE ENMALLE	00-18	2.757.486,51 €	168	16.365,88 €
REDES DE ENMALLE	18-40	4.446.487,27 €	409	10.874,27 €
ARTES MOVILES Y FJAS	00-10	56.772.755,69 €	4.267	13.304,51 €
ARTES MOVILES Y FJAS	10-12	12.970.520,10 €	799	16.235,07 €
ARTES MOVILES Y FJAS	12-24	15.464.683,24 €	875	17.679,58 €
<b>At.Norte Aguas Nacionales</b>		<b>219.219.514,63 €</b>	<b>12.756</b>	<b>17.185,79 €</b>
ARRASTREROS	12-40	43.072.084,58 €	1.543	27.920,48 €
ARRASTREROS	40 o más	70.483.003,58 €	1.132	62.267,44 €
ANZUELOS	18-40	8.109.472,93 €	348	23.327,21 €
REDES DE ENMALLE	24-40	2.023.994,53 €	68	29.655,60 €
ARTES POLIVALENTES FJAS	18-40	29.742.284,17 €	670	44.380,21 €
<b>Atl.Norte Aguas No Nacionales</b>		<b>153.430.839,78 €</b>	<b>3.761</b>	<b>40.798,70 €</b>
<b>Total ATLANTICO NORTE</b>		<b>372.650.354,41 €</b>	<b>16.517</b>	<b>22.562,27 €</b>
ARRASTREROS	06-12	1.082.518,41 €	49	22.150,98 €
ARRASTREROS	12-18	10.799.706,57 €	575	18.776,22 €
ARRASTREROS	18-24	20.544.276,49 €	1.851	11.097,52 €
ARRASTREROS	24-40	26.948.371,76 €	840	32.093,24 €
CERQUEROS	06-12	148.526,28 €	32	4.579,90 €
CERQUEROS	12-18	14.069.099,79 €	726	19.377,32 €
CERQUEROS	18-24	12.588.043,13 €	1.351	9.319,99 €
CERQUEROS	24-40 o más	6.081.456,06 €	259	23.463,31 €
ANZUELOS	00-12	7.478.524,45 €	481	15.553,04 €
ANZUELOS	12-18	1.785.577,75 €	228	7.822,90 €
ANZUELOS	18-24	1.979.008,15 €	103	19.299,86 €
ANZUELOS	24-40	950.377,68 €	66	14.371,35 €
ARTES MOVILES Y FJAS	00-06	0,00 €	0	0,00 €
ARTES MOVILES Y FJAS	06-12	27.420.146,36 €	1.662	16.496,00 €
ARTES MOVILES Y FJAS	12-40	13.178.401,99 €	269	49.063,30 €
<b>Mediterráneo Aguas Nacionales</b>		<b>145.054.034,85 €</b>	<b>8.492</b>	<b>17.081,40 €</b>
<b>Total MEDITERRANEO</b>		<b>145.054.034,85 €</b>	<b>8.492</b>	<b>17.081,40 €</b>
CERQUEROS	00-10	477.329,67 €	30	16.060,89 €
CERQUEROS	10-12	876.568,40 €	76	11.489,95 €
CERQUEROS	12-40	691.736,45 €	88	7.898,34 €
ANZUELOS	00-10	-715.841,91 €	31	-22.980,48 €
ANZUELOS	10-12	132.727,05 €	16	8.497,25 €
ANZUELOS	12-18	80.615,93 €	32	2.519,25 €
ANZUELOS	18-40	17.936.085,75 €	614	29.208,54 €
ARTES MOVILES Y FJAS	00-10	-2.312.467,47 €	795	-2.907,16 €
ARTES MOVILES Y FJAS	10-12	1.622.236,00 €	145	11.163,20 €
ARTES MOVILES Y FJAS	12-18	-58.670,30 €	51	-1.141,67 €
ARTES MOVILES Y FJAS	18-40	1.116.659,51 €	155	7.185,25 €
<b>Otras Regiones Aguas Nacionales</b>		<b>19.846.979,06 €</b>	<b>2.034</b>	<b>9.757,71 €</b>
ARRASTREROS	24-40	15.500.800,49 €	2.472	6.271,54 €
ARRASTREROS	40 o más	32.692.994,21 €	1.155	28.300,48 €
CERQUEROS	40 o más	101.072.605,83 €	2.185	46.260,03 €
ANZUELOS	12-24	362.869,02 €	92	3.927,15 €
ANZUELOS	24-40	23.343.031,01 €	1.157	20.177,92 €
ANZUELOS	40 o más	17.091.778,51 €	973	17.574,01 €
<b>Otras Regiones Aguas No Nacionales</b>		<b>190.064.079,06 €</b>	<b>8.034</b>	<b>23.658,88 €</b>
<b>Total OTRAS REGIONES</b>		<b>209.911.058,13 €</b>	<b>10.068</b>	<b>20.850,35 €</b>
<b>Total Aguas Nacionales</b>		<b>384.120.528,55 €</b>	<b>23.282</b>	<b>16.498,77 €</b>
<b>Total Aguas No Nacionales</b>		<b>343.494.918,84 €</b>	<b>11.794</b>	<b>29.124,05 €</b>
<b>TOTAL</b>		<b>727.615.447,39 €</b>	<b>35.076</b>	<b>20.743,99 €</b>

UTA: Empleos Equivalentes a Jornada Completa (considerando una jornada media anual de 1.800 horas)

FUENTE: MARM-SGE- Encuesta Económica de Pesca Marítima



**INDICADORES SOCIOECONÓMICOS DEL SECTOR DE LA PESCA MARÍTIMA**

RATIOS	AGUAS NACIONALES				AGUAS NO NACIONALES				TOTAL SECTOR PESCA MARÍTIMA			
	2007	2008	2009	2010	2007	2008	2009	2010	2007	2008	2009	2010

**INDICADORES ECONÓMICOS**

VARIACIÓN CIFRA DE INGRESOS POR ACTIVIDAD PESQUERA (%) (1)	-2,40%	4,15%	10,79%	-14,50%	21,46%	-33,10%	50,24%	8,21%	9,19%	-15,99%	27,77%	-3,01%
VARIACIÓN DEL VALOR AÑADIDO BRUTO A PRECIOS BÁSICOS (%) (1)	-7,95%	-13,21%	42,42%	-19,76%	30,79%	-39,82%	59,25%	21,78%	6,04%	-25,07%	48,44%	-3,82%
VOLUMEN DE INGRESOS POR ARMADOR (1)	83.197,42	95.638,30	106.332,33	84.193,48	926.898,97	1.382.037,19	2.377.452,83	2.956.175,04	163.760,32	159.546,40	205.825,18	186.454,56
VOLUMEN DE RIQUEZA GENERADO POR ARMADOR (1)	45.475,01	43.561,38	62.255,43	46.260,66	345.988,25	464.062,99	846.229,81	1.184.181,74	74.170,25	64.451,83	96.599,64	86.778,00
PRODUCTIVIDAD POR BUQUE (1)	44.580,18	42.031,39	58.381,19	45.499,03	307.785,45	444.557,87	610.199,25	936.344,43	72.173,89	62.155,56	89.325,85	84.223,57

**INDICADORES DE EMPLEO**

TASA ANUAL EMPLEO (%) (2)									0,16%	0,14%	0,16%	0,15%
INGRESOS POR PUESTO DE TRABAJO (1)	49.099,87	37.404,88	37.896,91	33.497,63	48.483,95	66.321,87	73.927,06	85.721,11	48.765,05	46.045,09	50.302,49	51.057,64
RIQUEZA GENERADA POR PUESTO DE TRABAJO (1)	26.837,57	17.037,19	22.187,87	18.405,50	18.097,85	22.269,68	26.313,57	34.338,08	22.086,64	18.600,80	23.608,40	23.762,78
COSTE UNITARIO DE PUESTO DE TRABAJO (1)	16.958,87	12.716,85	14.947,04	12.356,13	13.635,18	17.967,12	22.845,95	23.209,33	15.152,11	14.285,70	17.666,72	16.005,49
VARIACIÓN GASTOS PERSONAL (1)	-9%	3%	29%	-20%	1%	-36%	71%	-5%	-4%	-16%	45%	-13%
PRODUCTIVIDAD POR EMPLEADO (%) (1)	157%	134%	148%	149%	133%	124%	115%	146%	145%	130%	133%	148%

**INDICADORES DE FLOTA**

Nº BUQUES DEL CENSO (3)									13.002	11.247	11.116	10.847
Nº BUQUES RESULTADO DE LA ENCUESTA (1)									10.750	9.381	9.683	9.846
MEDIDAS DE ARQUEO	TRB (Suma Total) (3)								323.959	284.198	301.064	285.157
	GT (Suma Total) (3)								468.234	453.864	438.997	414.369
TAMAÑO MEDIO FLOTA (ESLORA) (3)									10,50	10,07	11,05	10,95
POTENCIA MEDIA (kW) (3)									-	-	-	-

FUENTES: (1) MARM-SGE- Encuesta Económica de Pesca Marítima

(2) Elaboración propia con datos INE

(3) Censo de Flota Operativa SGM a fecha 31-diciembre

# NOTA METODOLÓGICA

## ENCUESTA ECONÓMICA DE PESCA MARÍTIMA

### 1.- DEFINICIONES ESTADÍSTICAS

**UNIDAD ESTADÍSTICA :** Cada uno de los buques pertenecientes al Censo de Flota Operativo de la SGM con autorización para faenar

**ÁMBITO POBLACIONAL:**

**Marco:** Buques operativos del Censo de Flota Operativo

**Población Objetivo:** Buques operativos con autorización para faenar

**ÁMBITO ESPACIAL:** conjunto de todos los caladeros donde tienen autorización para faenar los Buques relacionados en las Listas de autorización de cada año de referencia

**ÁMBITO TEMPORAL:** el periodo al que se refiere la investigación es el año natural.

### 2.- MACROMAGNITUDES DE LA PESCA MARÍTIMA

Las Macromagnitudes Pesqueras Nacionales se elaboran siguiendo la metodología planteada en el Reglamento 2223/96 del Consejo de 25 de junio de 1996 que define el Sistema Integrado Europeo de Cuentas Nacionales y Regionales (SEC-95).

**Definiciones:**

**Ingresos por Actividad Pesquera (extractiva)**

Ingresos netos que los productores devengan en el periodo por la primera venta de los productos de la pesca. No recogen ningún tipo de subvención ni impuestos y se contabilizan las devoluciones y rappels sobre ventas, así como la variación de existencias de los productos no frescos.

**Producción Pesquera (extractiva) a Precios Básicos**

Valor del conjunto de bienes y servicios producidos durante un año calculado agregando al valor de los "Ingresos por Actividad Pesquera" las "Subvenciones a los Productos Netas de Impuestos" (subvenciones recibidas en función de la cantidad producida de un bien o servicio).

**Consumos Intermedios**

Valor, a precios de adquisición, de los bienes y servicios consumidos, como insumos, en el proceso de producción.

**Valor Añadido Bruto a Precios Básicos (VAB pb)**

Representa el resultado económico final de la actividad productiva obteniéndose de la diferencia entre la "Producción Pesquera" y los "Consumos Intermedios".

**Consumo de Capital Fijo**

Las amortizaciones o Consumo de Capital Fijo cuantifican la depreciación del equipo capital en el proceso de producción, durante el período anual de referencia, a causa del desgaste y de la obsolescencia.

**Valor Añadido Neto a Precios Básicos (VAN pb)**

Representa el saldo contable de la Cuenta de Producción (SEC-95) y permite valorar la productividad de una economía de forma neta. Es el resultado de restar al VAB pb el Consumo de Capital Fijo.

**Otras Subvenciones a la producción**

Comprenden las subvenciones que pueden percibir las unidades de producción como consecuencia de su participación en la producción.

**Otros impuestos sobre la producción**

Son impuestos que soportan las empresas como resultado de su participación en la producción, independientemente de la cantidad o el valor de los bienes y servicios producidos o vendidos.

**Renta de la pesca marítima**

El Valor Añadido Neto a coste de los factores o Renta de la pesca, se obtiene añadiendo al VAN pb el importe de las Otras Subvenciones a la Producción netas de impuestos. Representa la totalidad del valor generado por la actividad de producción pesquera.

**Excedente neto de Explotación / Renta Mixta**

El excedente de explotación es el saldo contable de la Cuenta de Explotación (SEC-95) y corresponde a la renta que obtienen las unidades de la utilización de sus propios activos de producción. Para el caso de las empresas no constituidas en sociedad, se habla de Renta Mixta, refiriéndose ésta a la remuneración del trabajo realizado por el propietario o su familia y que no puede distinguirse de sus beneficios como empresario.

Se obtiene de restar la Remuneración de Asalariados a la Renta de la Pesca.

### 3.- CUENTA DE RESULTADOS DE GESTIÓN Y ACTIVIDAD

#### Resultado de Explotación Neto de Resultados Excepcionales

Se obtiene de restar a los Ingresos de Explotación Netos de Ingresos Excepcionales los Aprovisionamientos, los Gastos de Personal, los Otros Gastos de Explotación, las Amortizaciones y los Excesos de Provisiones y Deterioros.

#### Resultado de Explotación

Se halla sumando al Resultado de Explotación Neto de Resultados Excepcionales los Ingresos Excepcionales y restando después los Gastos Excepcionales.

#### Resultado Antes de Impuestos

Se halla sumando al Resultado de Explotación los Ingresos Financieros y restando después los Gastos Financieros.

PM

### 4.- INDICADORES SOCIOECONÓMICOS SECTOR PESCA MARÍTIMA

INDICADORES ECONÓMICOS			
VARIACIÓN CIFRA DE INGRESOS POR ACTIVIDAD PESQUERA (%)	$= \frac{I_n - I_{n-1}}{I_{n-1}} \times 100$	Variación anual de la cifra de Ingresos por Actividad Pesquera, medido en %.	Con estos ratios se pretende establecer la evolución del sector así como su dinamismo.
VARIACIÓN DEL VALOR AÑADIDO BRUTO A PRECIOS BÁSICOS (%)	$= \frac{VAB_n - VAB_{n-1}}{VAB_{n-1}} \times 100$	Variación anual de la cifra del Valor Añadido Bruto a Precios básicos, medido en %.	
VOLUMEN DE INGRESOS POR ARMADOR	$= \frac{INGRESOS}{ARMADORES}$	Ingresos por actividad pesquera por armador	Establecen la distribución de la producción y la riqueza del Sector
VOLUMEN DE RIQUEZA GENERADO POR ARMADOR	$= \frac{VAB}{ARMADORES}$	Valor Añadido Bruto por armador	
PRODUCTIVIDAD POR BUQUE	$= \frac{I_{EXP} - CI_{pa}}{N^{\circ} Buques} \times 100$	Define la Rentabilidad de la inversión por Buque, medido en %  (I <sub>EXP</sub> =Ingresos Explotación; CI <sub>pa</sub> =Consumos Intermedios a precio de adquisición)	

INDICADORES DE EMPLEO		
TASA ANUAL EMPLEO	$= \frac{N^{\circ} Empleos}{Población Activa} \times 100$	Nº de Empleos de la Pesca dentro de la Población Activa, medido en %
INGRESOS POR PUESTO DE TRABAJO	$= \frac{Ingresos}{UTA}$	Ingresos por Puesto de Trabajo. Establece la relación entre producción y puestos de trabajo del sector.
RIQUEZA GENERADA POR PUESTO DE TRABAJO	$= \frac{VAB}{UTA}$	Muestra la capacidad de riqueza de cada puesto de trabajo
COSTE UNITARIO DE PUESTO DE TRABAJO	$= \frac{Gastos Personal}{UTA}$	Determina la Inversión en factor trabajo de las empresas
VARIACIÓN GASTOS DE PERSONAL	$= \frac{GP_n - GP_{n-1}}{GP_{n-1}} \times 100$	Variación anual de la cifra de Gastos de Personal, medido en %.
PRODUCTIVIDAD POR EMPLEADO	$= \frac{I_{EXP} - CI_{pa}}{Gastos Personal} \times 100$	Determina la rentabilidad de la inversión en factor trabajo, medido en %.  (I <sub>EXP</sub> =Ingresos Explotación; CI <sub>pa</sub> =Consumos Intermedios a precio de adquisición)

NOTA: UTA: Empleos Equivalentes a Jornada Completa (considerando una jornada media anual de 1.800 horas)

INDICADORES DE FLOTA		
Nº BUQUES DEL CENSO	Nº de Buques del Censo de Flota Operativa de la SGPM a 31 de diciembre. Dato stock.	
Nº BUQUES Resultado de la encuesta	Nº de Buques resultante despues de corregir la población con lo obtenido en la encuesta	
MEDIDAS DE ARQUEO (**)	TRB	Capacidad de la flota según la Toneladas de Registro Bruto (Suma Total)
	GT	Capacidad de la flota según Tonelaje Bruto (Suma Total)
TAMAÑO MEDIO FLOTA (ESLORA)	Tamaño medio de la flota.	
POTENCIA MEDIA (kW)	Potencia media de la flota	

(\*\*) Convenio de 23 de Junio de 1969 sobre arqueo de buques

Documento completo “Encuesta Económica de Pesca Marítima. Principales resultados. Ejercicio 2010”

El documento completo Encuesta Económica de Pesca Marítima. Principales resultados. Ejercicio 2010” se puede consultar en la web del MARM.

<http://www.marm.es/es/estadistica/temas/estadisticas-pesqueras/pesca-maritima/encuesta-economica-de-pesca-maritima/>

## 1.2. FLOTA PESQUERA

### Tablas Flota pesquera

1.2.1. Número de buques pesqueros y eslora media, por tipo de pesca y caladero. Año 2010 .....	35
1.2.2. Número de buques pesqueros y arqueo total, por tipo de pesca y caladero. Año 2010 .....	36
1.2.3. Número de buques pesqueros y potencia total, por tipo de pesca y caladero. Año 2010 .....	37
1.2.4. Características técnicas de la flota, por comunidad autónoma del puerto base. Año 2010 .....	38
1.2.5. Análisis de la Flota .....	39
1.2.6. Número de buques pesqueros, por intervalos de antigüedad y comunidad autónoma del puerto base, Año 2010 .....	40
1.2.7. Número de buques pesqueros, por intervalos de antigüedad y tipo de pesca. Año 2010 .....	41
1.2.8. Número de buques pesqueros, por intervalos de antigüedad y caladero. Año 2010 .	42
1.2.9. Número de buques pesqueros, por intervalos de eslora y comunidad autónoma del puerto base. Año 2010 .....	43
1.2.10. Número de buques pesqueros, por intervalos de eslora y tipo de buque. Año 2010	44
1.2.11 Número de buques pesqueros, por intervalos de eslora y caladero. Año 2010 .....	45
1.2.12. Número de buques pesqueros por tipo de pesca caladero y año. Tabla plurianual 2009-2010 .....	46
1.2.13. Número de buques pesqueros por caladero y año. Tabla plurianual 2006-2010 ....	47
1.2.14. Número de buques pesqueros, por tipo de pesca y año. Tabla plurianual 2006-2010 .....	48
1.2.15. Arqueo total, por tipo de pesca, caladero y año. Tabla plurianual 2009-2010.....	49
1.2.16. Arqueo total, por caladero y año. Tablas plurianuales 2006-2010.....	50
1.2.17. Arqueo total, por tipo de pesca y año. Tablas plurianuales 2006-2010.....	51
1.2.18. Número de buques y arqueo por CCAA del Puerto Base. Tabla plurianual 2007-2010 .....	52
1.2.19. Número de buques pesqueros, por intervalos de edad. Tabla plurianual 2006-2010 .....	53
1.2.20. Número de buques pesqueros, por intervalos de edad y tipo de pesca. Tablas plurianuales 2006-2010 .....	54
1.2.21.NOTA METODOLOGICA CENSO FLOTA .....	55



NÚMERO DE BUQUES PESQUEROS Y ESLORA MEDIA, por tipo de pesca y caladero. Año 2010

Caladero		TIPO DE PESCA													
		Arrastreros		Cerqueros		Palangreros		Redes de Enmalle		Artes menores		Sin Tipo Asignado		Total	
Por grandes zonas	Por censos de modalidad	Nº Buques	Eslora Total (promedio)	Nº Buques	Eslora Total (promedio)	Nº Buques	Eslora Total (promedio)	Nº Buques	Eslora Total (promedio)	Nº Buques	Eslora Total (promedio)	Nº Buques	Eslora Total (promedio)	Nº Buques	Eslora Total (promedio)
Caladero Nacional	Cantábrico-noroeste	111	28,14	294	22,34	84	15,79	90	16,81	4.885	6,51			5.464	8,11
	Mediterráneo	743	20,41	266	18,04	160	12,36			1.951	8,10			3.120	12,10
	Golfo de Cádiz	149	18,85	92	16,56					582	8,82			823	11,50
	Canarias			14	13,12					889	8,12			903	8,19
	Cualquier zona					94	25,36							94	25,36
	<b>Total</b>	<b>1.003</b>	<b>21,03</b>	<b>666</b>	<b>19,63</b>	<b>338</b>	<b>16,83</b>	<b>90</b>	<b>16,81</b>	<b>8.307</b>	<b>7,22</b>			<b>10.404</b>	<b>9,74</b>
Caladeros UE	Atlántico, aguas comunitarias no españolas	102	33,09			19	24,01	60	31,77					181	31,70
	<b>Total</b>	<b>102</b>	<b>33,09</b>			<b>19</b>	<b>24,01</b>	<b>60</b>	<b>31,77</b>					<b>181</b>	<b>31,70</b>
Caladeros Internacionales	Atlántico Norte	32	57,50											32	57,50
	Aguas Internacionales y terceros países	91	39,10			4	22,48							95	38,40
	Aguas Internacionales			33	81,66	94	34,98							127	47,11
	<b>Total</b>	<b>123</b>	<b>43,89</b>	<b>33</b>	<b>81,66</b>	<b>98</b>	<b>34,47</b>							<b>254</b>	<b>45,16</b>
Sin Caladero Asociado	Sin Modalidad Asignada											8	25,28	8	25,28
	<b>Total</b>											<b>8</b>	<b>25,28</b>	<b>8</b>	<b>25,28</b>
<b>Total general</b>		<b>1.228</b>	<b>24,32</b>	<b>699</b>	<b>22,56</b>	<b>455</b>	<b>20,93</b>	<b>150</b>	<b>22,79</b>	<b>8.307</b>	<b>7,22</b>	<b>8</b>	<b>25,28</b>	<b>10.847</b>	<b>10,95</b>

FUENTE: Datos del Censo de Flota Pesquera Operativa a 31 de diciembre de 2010

Se han considerado "operativos" aquellos buques que en la fecha de referencia estaban en la lista tercera en situación de activos y asignados a un censo de modalidad de pesca

**NÚMERO DE BUQUES PESQUEROS Y ARQUEO TOTAL, por tipo de pesca y caladero. Año 2010**

Caladero		TIPO DE PESCA													
		Arrastreros		Cerqueros		Palangreros		Redes de Enmalle		Artes menores		Sin Tipo Asignado		Total	
Por grandes zonas	Por censos de modalidad	Nº Buques	Arqueo (GT)	Nº Buques	Arqueo (GT)	Nº Buques	Arqueo (GT)	Nº Buques	Arqueo (GT)	Nº Buques	Arqueo (GT)	Nº Buques	Arqueo (GT)	Nº Buques	Arqueo (GT)
Caladero Nacional	Cantábrico-noroeste	111	24.284	294	23.997	84	3.024	90	4.409	4.885	12.881			5.464	68.595
	Mediterráneo	743	44.248	266	10.657	160	2.701			1.951	7.142			3.120	64.747
	Golfo de Cádiz	149	6.465	92	2.479					582	2.948			823	11.892
	Canarias			14	213					889	5.137			903	5.350
	Cualquier zona					94	15.475							94	15.475
	<b>Total</b>	<b>1.003</b>	<b>74.997</b>	<b>666</b>	<b>37.347</b>	<b>338</b>	<b>21.199</b>	<b>90</b>	<b>4.409</b>	<b>8.307</b>	<b>28.107</b>			<b>10.404</b>	<b>166.059</b>
Caladeros UE	Atlántico, aguas comunitarias no españolas	102	31.025			19	2.767	60	17.202					181	50.994
	<b>Total</b>	<b>102</b>	<b>31.025</b>			<b>19</b>	<b>2.767</b>	<b>60</b>	<b>17.202</b>					<b>181</b>	<b>50.994</b>
Caladeros Internacionales	Atlántico Norte	32	35.300											32	35.300
	Aguas Internacionales y terceros países	91	45.229			4	424							95	45.653
	Aguas Internacionales			33	80.164	94	35.127							127	115.291
	<b>Total</b>	<b>123</b>	<b>80.529</b>	<b>33</b>	<b>80.164</b>	<b>98</b>	<b>35.552</b>							<b>254</b>	<b>196.245</b>
Sin Caladero Asociado	Sin Modalidad Asignada											8	972	8	972
	<b>Total</b>											<b>8</b>	<b>972</b>	<b>8</b>	<b>972</b>
<b>Total general</b>		<b>1.228</b>	<b>186.551</b>	<b>699</b>	<b>117.510</b>	<b>455</b>	<b>59.517</b>	<b>150</b>	<b>21.610</b>	<b>8.307</b>	<b>28.107</b>	<b>8</b>	<b>972</b>	<b>10.847</b>	<b>414.269</b>

FUENTE: Datos del Censo de Flota Pesquera Operativa a 31 de diciembre de 2010

Se han considerado "operativos" aquellos buques que en la fecha de referencia estaban en la lista tercera en situación de activos y asignados a un censo de modalidad de pesca















**NÚMERO DE BUQUES PESQUEROS Y POTENCIA TOTAL (CV), por tipo de pesca y caladero. Año 2010**

Caladero		TIPO DE PESCA														
		Arrastreros		Cerqueros		Palangreros		Redes de Enmalle		Artes menores		Sin Tipo Asignado		Total		
Por grandes zonas	Por censos de modalidad	Nº Buques	Potencia (CV)	Nº Buques	Potencia (CV)	Nº Buques	Potencia (CV)	Nº Buques	Potencia (CV)	Nº Buques	Potencia (CV)	Nº Buques	Potencia (CV)	Nº Buques	Potencia (CV)	
Caladero Nacional	Cantábrico-noroeste	111	48.948	294	96.028	84	13.390	90	14.918	4.885	131.760			5.464	305.044	
	Mediterráneo	743	188.726	266	67.285	160	16.325			1.951	84.106			3.120	356.442	
	Golfo de Cádiz	149	32.256	92	17.002					582	25.222			823	74.481	
	Canarias			14	1.732					889	38.265			903	39.997	
	Cualquier zona					94	32.175							94	32.175	
	<b>Total</b>	<b>1.003</b>	<b>269.930</b>	<b>666</b>	<b>182.048</b>	<b>338</b>	<b>61.890</b>	<b>90</b>	<b>14.918</b>	<b>8.307</b>	<b>279.352</b>			<b>10.404</b>	<b>808.138</b>	
Caladeros UE	Atlántico, aguas comunitarias no españolas	102	55.639			19	6.518	60	34.294					181	96.451	
	<b>Total</b>	<b>102</b>	<b>55.639</b>			<b>19</b>	<b>6.518</b>	<b>60</b>	<b>34.294</b>					<b>181</b>	<b>96.451</b>	
Caladeros Internacionales	Atlántico Norte	32	54.521											32	54.521	
	Aguas Internacionales y terceros países	91	87.419			4	1.104							95	88.523	
	Aguas Internacionales			33	154.966	94	63.923							127	218.889	
	<b>Total</b>	<b>123</b>	<b>141.940</b>	<b>33</b>	<b>154.966</b>	<b>98</b>	<b>65.027</b>							<b>254</b>	<b>361.933</b>	
Sin Caladero Asociado	Sin Modalidad Asignada												8	2.898	8	2.898
	<b>Total</b>												<b>8</b>	<b>2.898</b>	<b>8</b>	<b>2.898</b>
<b>Total general</b>		<b>1.228</b>	<b>467.509</b>	<b>699</b>	<b>337.014</b>	<b>455</b>	<b>133.434</b>	<b>150</b>	<b>49.212</b>	<b>8.307</b>	<b>279.352</b>	<b>8</b>	<b>2.898</b>	<b>10.847</b>	<b>1.269.420</b>	

FUENTE: Datos del Censo de Flota Pesquera Operativa a 31 de diciembre de 2010

Se han considerado "operativos" aquellos buques que en la fecha de referencia estaban en la lista tercera en situación de activos y asignados a un censo de modalidad de pesca

Características Técnicas de la Flota por CCAA del Puerto Base. Año 2010

	Nº BUQUES		Arqueo GT		POTENCIA CV		ESLORA TOTAL
	TOTAL	%	TOTAL	%	TOTAL	%	promedio
 GALICIA	5.106	47,07%	173.054	41,77%	426.062	33,56%	8,88
 ASTURIAS	319	2,94%	7.835	1,89%	29.278	2,31%	11,25
 CANTABRIA	157	1,45%	9.515	2,30%	31.004	2,44%	17,73
 P. VASCO	257	2,37%	83.699	20,20%	190.530	15,01%	27,81
 CATALUÑA	1.002	9,24%	24.038	5,80%	145.969	11,50%	12,90
 C. VALENCIANA	663	6,11%	20.837	5,03%	100.897	7,95%	14,61
 I. BALEARES	416	3,84%	3.801	0,92%	30.002	2,36%	9,43
 ANDALUCIA	1.720	15,86%	49.180	11,87%	194.753	15,34%	12,21
 MURCIA	215	1,98%	3.308	0,80%	17.100	1,35%	10,52
 CEUTA	37	0,34%	12.231	2,95%	21.571	1,70%	22,64
 MELILLA	0	0,00%	0	0,00%	0	0,00%	0,00
 I. CANARIAS	955	8,80%	26.772	6,46%	82.254	6,48%	9,69
	<b>10.847</b>	<b>100,00%</b>	<b>414.269</b>	<b>100,00%</b>	<b>1.269.420</b>	<b>100,00%</b>	<b>10,95</b>

FUENTE: Datos del Censo de Flota Pesquera Operativa a 31 de diciembre de 2010

Se han considerado "operativos" aquellos buques que en la fecha de referencia estaban en la lista tercera en situación de activos y asignados a un censo de modalidad de pesca

■ Características de la Flota Española (2010)

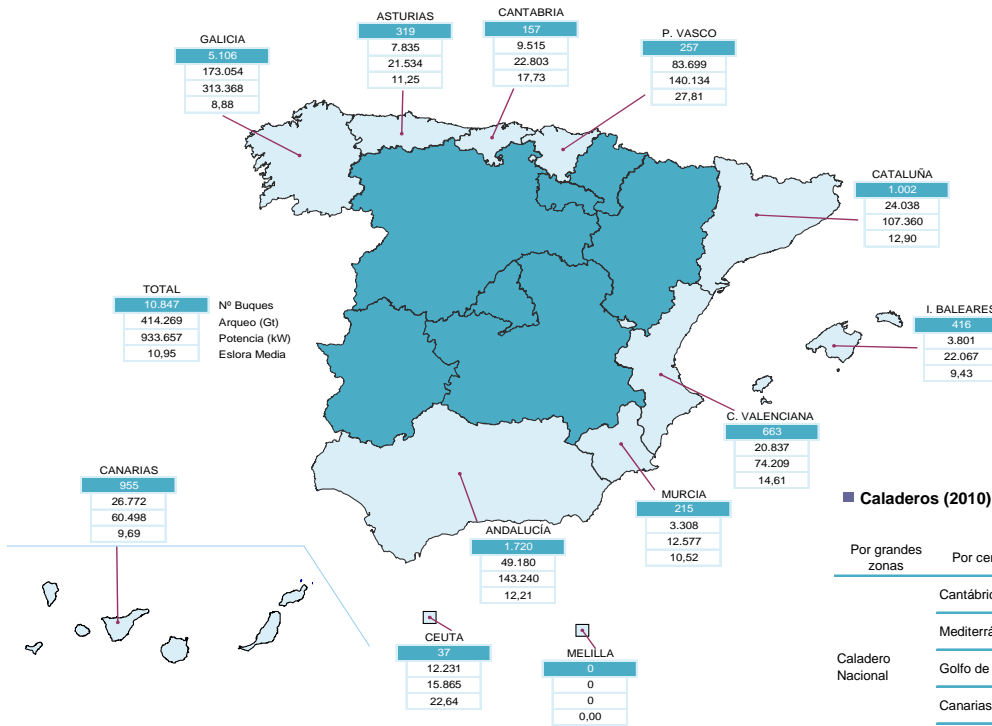

■ Evolución de la Flota Española (2010)

	2008	2009	2010
Nº Buques	11.247	11.116	10.847
Arqueo (Gt)	453.864	438.997	414.269
Potencia (kW)	1.024.302	979.509	933.657
Eslora Media	11,14	11,05	10,95

PM

■ Tipo de Flota (2010)

Tipo	Nº Buques	%
Cerqueros	699	6,4
Arrastreros	1.228	11,3
Rascos, Volantas y Otros Enmalles	150	1,4
Palangeros	455	4,2
Artes Menores	8.307	70,6
Sin tipo asignado	8	0,1
<b>TOTAL</b>	<b>10.847</b>	

■ Caladeros (2010)

Por grandes zonas	Por censos de modalidad	Nº Buques	%
Caladero Nacional	Cantábrico-noroeste	5.464	50,4
	Mediterráneo	3.120	28,8
	Golfo de Cádiz	823	1,4
	Canarias	903	8,3
	Cualquier zona	94	0,9
Caladeros UE	Atlántico, aguas comunitarias no españolas	181	1,7
	Atlántico Norte	32	0,3
Caladeros Internacionales	Aguas Internacionales y terceros países	95	0,9
	Aguas Internacionales	127	1,2
Sin Caladero Asociad	Sin Modalidad Asignada	8	0,1
<b>TOTAL</b>		<b>10.847</b>	

FUENTE: Datos del Censo de Flota Pesquera Operativa a 31 de diciembre cada año

■ Características de la Flota de la UE (2010)

País	Nº Buques	Gt (t)	Eslora Media	Potencia (kW)	Antigüedad media
BEL - Bélgica	90	15.836,00	27,03	51.381,00	24
BGR - Bulgaria	2.340	7.930,18	6,95	63.452,34	18
CYP - Chipre	1.001	4.148,55	7,44	42.833,32	22
DEU - Alemania	1.697	67.797,00	9,69	159.892,00	28
DNK - Dinamarca	2.829	69.045,87	9,05	248.289,00	30
ESP - España	10.847	414.268,61	10,95	933.656,61	28
EST - Estonia	937	14.686,28	7,89	40.252,90	22
FIN - Finlandia	3.378	16.023,01	6,73	172.383,53	25
FRA - Francia	7.255	174.516,98	9,76	995.586,00	22
GBR - Reino Unido	6.360	208.398,95	9,71	823.544,71	24
GRC - Grecia	17.167	87.995,03	7,47	506.111,46	27

País	Nº Buques	Gt (t)	Eslora Media	Potencia (kW)	Antigüedad media
IRL - Irlanda	2.144	69.406,53	9,73	195.289,47	25
ITA - Italia	13.535	188.012,42	10,21	1.120.002,36	30
LTU - Lituania	170	45.963,56	15,44	54.403,59	27
LVA - Letonia	790	40.918,88	8,77	61.825,56	25
MLT - Malta	1.099	12.093,41	7,48	86.365,23	26
NLD - Holanda	852	147.839,00	21,05	343.863,45	31
POL - Polonia	794	37.036,06	11,35	86.708,10	28
PRT - Portugal	8.505	101.771,11	7,38	372.959,14	29
ROM - Rumania	475	1.418,58	7,34	6.941,83	17
SUN - Eslovenia	185	1.004,28	7,39	10.956,37	35
SWE - Suecia	1.380	34.557,15	10,15	182.761,43	31

Total UE	83.830	1.760.667,44	9,11	6.559.459,40	27
----------	--------	--------------	------	--------------	----

FUENTE: Registro Europeo de Buques (31/12/2010)

**NÚMERO DE BUQUES PESQUEROS, por intervalos de antigüedad y CCAA del Puerto Base. Año 2010**

Nº de BUQUES	Antigüedad (años)									Total buques	Antigüedad Media	
	[0 - 5]	[6 - 10]	[11 - 15]	[16 - 20]	[21 - 25]	[26 - 30]	[31 - 35]	[36 - 40]	(> 40)			
CCAA PUERTO BASE												
GALICIA	425	408	546	416	656	576	273	506	1.300	5.106	29	
PRINCIPADO DE ASTURIAS	30	69	77	28	32	39	15	8	21	319	18	
CANTABRIA	7	44	70	10	4	4	4	3	11	157	16	
PAIS VASCO	29	97	57	22	24	10	5	4	9	257	14	
CATALUÑA	78	128	69	130	106	114	62	61	254	1.002	29	
C. VALENCIANA	52	129	125	73	93	63	23	39	66	663	21	
BALEARES	31	30	37	31	37	49	16	58	127	416	34	
ANDALUCIA	237	442	228	74	117	121	33	89	379	1.720	24	
MURCIA	16	24	26	19	21	32	4	20	53	215	30	
CEUTA	4	7	4	3	1	3	3	3	9	37	30	
MELILLA	0	0	0	0	0	0	0	0	0	0	0	
CANARIAS	88	85	55	9	60	110	30	113	405	955	36	
<b>Total buques</b>	<b>997</b>	<b>1.463</b>	<b>1.294</b>	<b>815</b>	<b>1.151</b>	<b>1.121</b>	<b>468</b>	<b>904</b>	<b>2.634</b>	<b>10.847</b>	<b>28</b>	

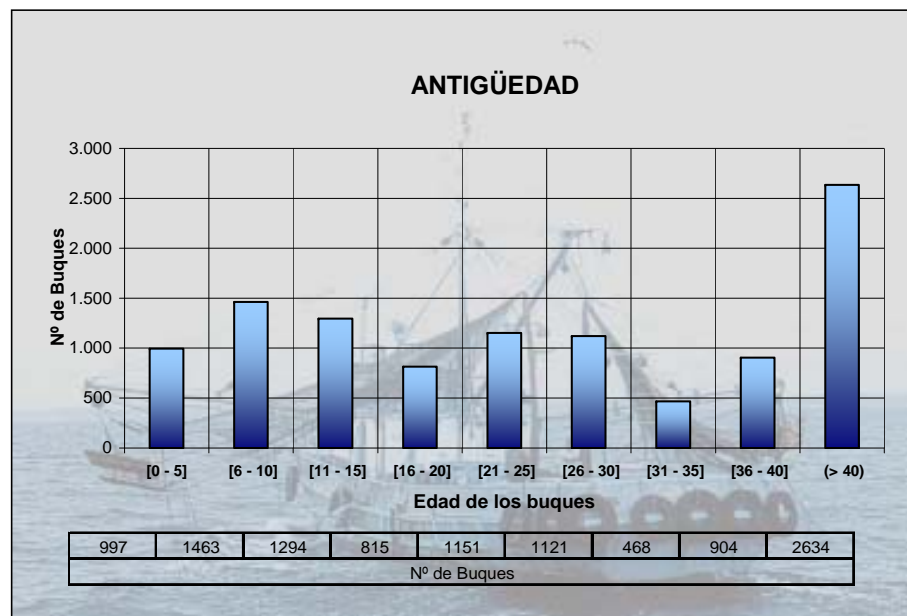

FUENTE: Datos del Censo de Flota Pesquera Operativa a 31 de diciembre de 2010

Se han considerado "operativos" aquellos buques que en la fecha de referencia estaban en la lista tercera en situación de activos y asignados a un censo de modalidad de pesca

**NÚMERO DE BUQUES PESQUEROS, por intervalos de antigüedad y tipo de pesca. Año 2010**

Nº de BUQUES	Antigüedad (años)									Total general	Antigüedad Media
	[0 - 5]	[6 - 10]	[11 - 15]	[16 - 20]	[21 - 25]	[26 - 30]	[31 - 35]	[36 - 40]	(> 40)		
Tipo de pesca											
Arrastreros	179	417	227	140	94	22	29	20	100	1.228	17
Cerqueros	65	171	159	80	63	46	25	31	59	699	19
Palangreros	36	123	105	58	54	28	16	15	20	455	17
Redes de Enmalle	31	34	39	14	18	4	1	4	5	150	14
Artes Menores	686	713	763	523	921	1.021	397	833	2.450	8.307	31
Sin Tipo Asignado		5	1		1			1		8	13
<b>Total general</b>	<b>997</b>	<b>1.463</b>	<b>1.294</b>	<b>815</b>	<b>1.151</b>	<b>1.121</b>	<b>468</b>	<b>904</b>	<b>2.634</b>	<b>10.847</b>	<b>28</b>

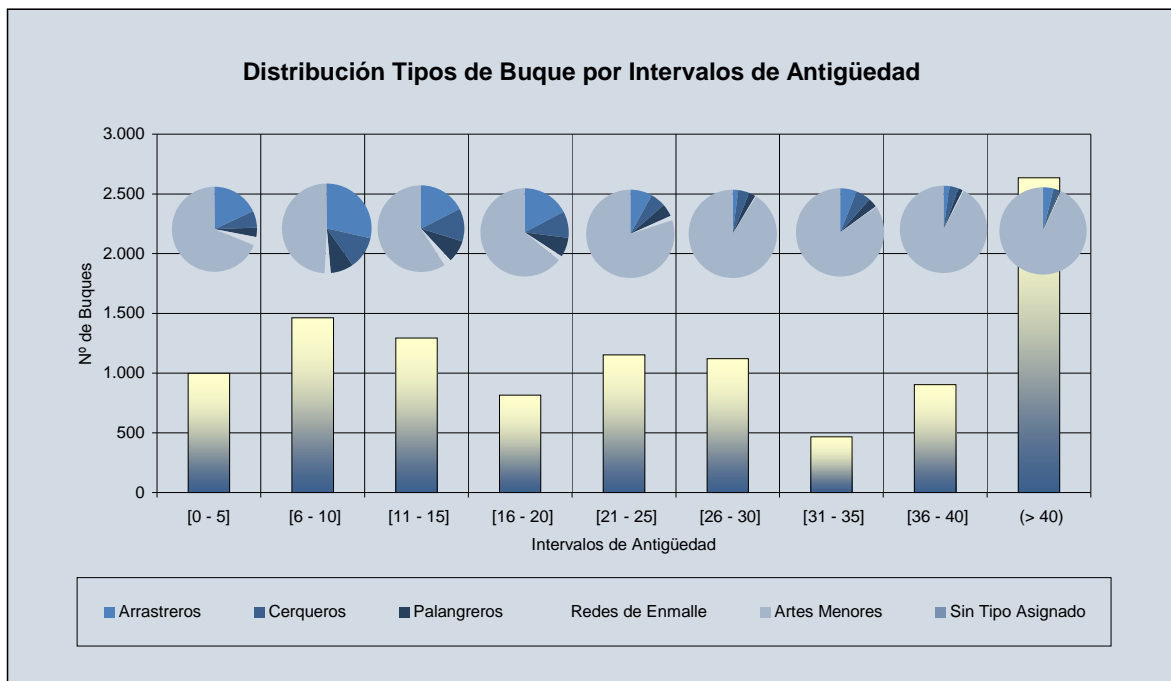

FUENTE: Datos del Censo de Flota Pesquera Operativa a 31 de diciembre de 2010

Se han considerado "operativos" aquellos buques que en la fecha de referencia estaban en la lista tercera en situación de activos y asignados a un censo de modalidad de pesca

NÚMERO DE BUQUES PESQUEROS, por intervalos de antigüedad y caladero. Año 2010

Nº de BUQUES		Antigüedad (años)									Total general	Antigüedad Media
Por grandes zonas	Por censos de modalidad	[0 - 5]	[6 - 10]	[11 - 15]	[16 - 20]	[21 - 25]	[26 - 30]	[31 - 35]	[36 - 40]	(> 40)		
Caladero Nacional	Cantábrico-noroeste	443	504	654	442	658	624	290	513	1.336	5.464	29
	Mediterráneo	293	432	333	303	330	331	124	231	743	3.120	28
	Golfo de Cádiz	112	280	124	17	43	50	14	38	145	823	20
	Canarias	86	63	44	6	50	110	29	111	404	903	37
	Cualquier Zona	6	33	36	11	6	1	1	1	94	10.404	29
	<b>Total</b>	<b>940</b>	<b>1.312</b>	<b>1.191</b>	<b>779</b>	<b>1.087</b>	<b>1.115</b>	<b>458</b>	<b>894</b>	<b>2.628</b>		
Caladeros UE	Atlántico, aguas comunitarias no españolas	36	65	51	14	9	1	1	3	1	181	11
	<b>Total</b>	<b>36</b>	<b>65</b>	<b>51</b>	<b>14</b>	<b>9</b>	<b>1</b>	<b>1</b>	<b>3</b>	<b>1</b>	<b>181</b>	<b>11</b>
Caladeros Internacionales	Atlántico Norte	2	9	1		17			1	2	32	18
	Aguas Internacionales y terceros países	4	34	30	5	15	1	3	1	2	95	15
	Aguas Internacionales	15	38	20	17	22	4	6	4	1	127	15
	<b>Total</b>	<b>21</b>	<b>81</b>	<b>51</b>	<b>22</b>	<b>54</b>	<b>5</b>	<b>9</b>	<b>6</b>	<b>5</b>	<b>254</b>	<b>15</b>
Sin Caladero Asociado	Sin Modalidad Asignada		5	1		1			1		8	13
	<b>Total</b>		<b>5</b>	<b>1</b>		<b>1</b>			<b>1</b>		<b>8</b>	<b>13</b>
	<b>Total general</b>	<b>997</b>	<b>1.463</b>	<b>1.294</b>	<b>815</b>	<b>1.151</b>	<b>1.121</b>	<b>468</b>	<b>904</b>	<b>2.634</b>	<b>10.847</b>	<b>28</b>

CALADERO NACIONAL

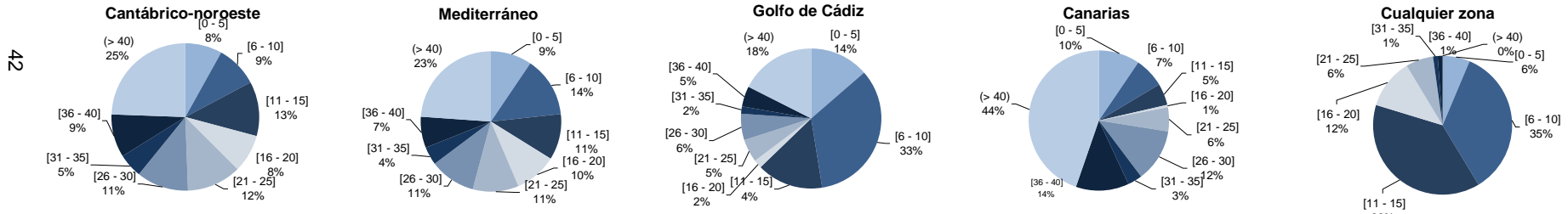

CALADEROS UE

Atlántico, aguas comunitarias no españolas

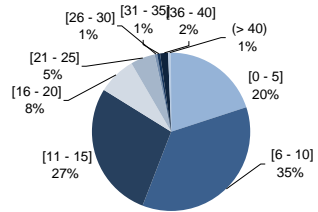

CALADEROS INTERNACIONALES

Atlántico norte

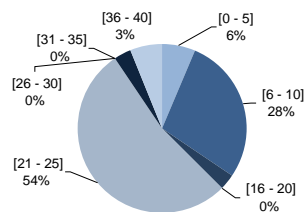

Aguas internacionales y terceros países

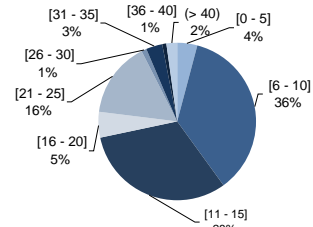

Aguas internacionales

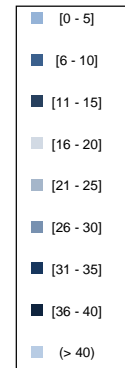
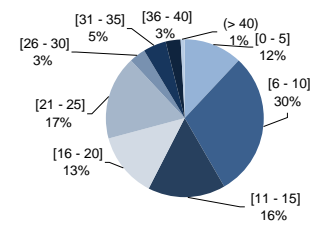

FUENTE: Datos del Censo de Flota Pesquera Operativa a 31 de diciembre de 2010

Se han considerado "operativos" aquellos buques que en la fecha de referencia estaban en la lista tercera en situación de activos y asignados a un censo de modalidad de pesca

NÚMERO DE BUQUES PESQUEROS, por intervalos de eslora y CCAA del Puerto Base. Año 2010

PM

CCAA PUERTO BASE	Eslora														Total buques
	[0 - 10]		[10 - 12]		[12 - 15]		[15 - 18]		[18 - 24]		[24 - 40]		[>40]		
GALICIA	4.031	79%	259	5%	229	4%	92	2%	114	2%	313	6%	68	1%	5.106
	57%		34%		29%		20%		14%		39%		52%		
PRINCIPADO DE ASTURIAS	167	52%	65	20%	36	11%	17	5%	8	3%	26	8%		0%	319
	2%		9%		5%		4%		1%		3%		0%		
CANTABRIA	24	15%	26	17%	26	17%	15	10%	19	12%	46	29%	1	1%	157
	0%		3%		3%		3%		2%		6%		1%		
PAIS VASCO	34	13%	27	11%	23	9%	11	4%	30	12%	101	39%	31	12%	257
	0%		4%		3%		2%		4%		13%		24%		
CATALUÑA	466	47%	84	8%	107	11%	89	9%	174	17%	80	8%	2	0%	1.002
	7%		11%		13%		19%		22%		10%		2%		
C. VALENCIANA	247	37%	70	11%	64	10%	42	6%	158	24%	82	12%		0%	663
	3%		9%		8%		9%		20%		10%		0%		
BALEARES	334	80%	23	6%	7	2%	10	2%	35	8%	7	2%		0%	416
	5%		3%		1%		2%		4%		1%		0%		
ANDALUCIA	882	51%	124	7%	238	14%	158	9%	225	13%	87	5%	6	0%	1.720
	12%		16%		30%		34%		28%		11%		5%		
MURCIA	146	68%	10	5%	10	5%	14	7%	31	14%	4	2%		0%	215
	2%		1%		1%		3%		4%		1%		0%		
CEUTA	11	30%	6	16%	8	22%	1	3%		0%	6	16%	5	14%	37
	0%		1%		1%		0%		0%		1%		4%		
MELILLA	0	0%	0	0%	0	0%	0	0%	0	0%	0	0%	0	0%	0
	0%		0%		0%		0%		0%		0%		0%		
CANARIAS	750	79%	69	7%	45	5%	17	2%	12	1%	45	5%	17	2%	955
	11%		9%		6%		4%		1%		6%		13%		
<b>Total buques</b>	<b>7.092</b>		<b>763</b>		<b>793</b>		<b>466</b>		<b>806</b>		<b>797</b>		<b>130</b>		<b>10.847</b>

FUENTE: Datos del Censo de Flota Pesquera Operativa a 31 de diciembre de 2010

Se han considerado "operativos" aquellos buques que en la fecha de referencia estaban en la lista tercera en situación de activos y asignados a un censo de modalidad de pesca

Porcentaje de los buques por intervalo de eslora con respecto al total de la CCAA

Porcentaje de los buques de una CCAA con respecto al total nacional para un intervalo de eslora

**NÚMERO DE BUQUES PESQUEROS, por intervalos de eslora y tipo de pesca. Año 2010**

Tipo de Pesca	Eslora							Total buques
	[0 - 10)	[10 - 12)	[12 - 15)	[15 - 18)	[18 - 24)	[24 - 40)	[>40]	
ARRASTREROS	12 0,2%	16 2,1%	68 8,6%	171 36,7%	470 58,3%	427 53,6%	64 49,2%	1.228
CERQUEROS	17 0,2%	38 5,0%	116 14,6%	140 30,0%	211 26,2%	142 17,8%	35 26,9%	699
PALANGREROS	56 0,8%	43 5,6%	71 9,0%	42 9,0%	78 9,7%	134 16,8%	31 23,8%	455
REDES DE ENMALLE	6 0,1%	5 0,7%	13 1,6%	30 6,4%	30 3,7%	66 8,3%	0 0,0%	150
ARTES MENORES	7.000 98,7%	661 86,6%	524 66,1%	83 17,8%	15 1,9%	24 3,0%	0 0,0%	8.307
SIN TIPO ASIGNADO	1 0,0%	0 0,0%	1 0,1%	0 0,0%	2 0,2%	4 0,5%	0 0,0%	8
<b>Total buques</b>	<b>7.092</b>	<b>763</b>	<b>793</b>	<b>466</b>	<b>806</b>	<b>797</b>	<b>130</b>	<b>10.847</b>

FUENTE: Datos del Censo de Flota Pesquera Operativa a 31 de diciembre de 2010

Se han considerado "operativos" aquellos buques que en la fecha de referencia estaban en la lista tercera en situación de activos y asignados a un censo de modalidad de pesca

Porcentaje de los buques por intervalo de eslora con respecto al tipo de pesca

Porcentaje de los buques de un determinado tipo de pesca con respecto al total nacional para un intervalo de eslora



NÚMERO DE BUQUES PESQUEROS, por intervalos de eslora y caladeros. Año 2010

Tipo de Caladero	Censo de Modalidad	Eslora								Total buques
		[0 - 10)	[10 - 12)	[12 - 15)	[15 - 18)	[18 - 24)	[24 - 40)	[>40)		
CALADERO NACIONAL	CANTABRICO-NOROESTE	4.256 60,0%	377 49,4%	314 39,6%	134 28,8%	150 18,6%	233 29,2%	0 0,0%	5.464	
	MEDITERRANEO	1.674 23,6%	266 34,9%	279 35,2%	212 45,5%	494 61,3%	193 24,2%	2 1,5%	3.120	
	GOLFO DE CADIZ	412 5,8%	51 6,7%	151 19,0%	98 21,0%	103 12,8%	8 1,0%	0 0,0%	823	
	CANARIAS	749 10,6%	69 9,0%	45 5,7%	16 3,4%	8 1,0%	16 2,0%	0 0,0%	903	
	CUALQUIER ZONA	0 0,0%	0 0,0%	3 0,4%	3 0,6%	27 3,3%	61 7,7%	0 0,0%	94	
CALADEROS UE	ATLANTICO,AGUAS COMUNITARIAS NO ESPAÑOLAS	0 0,0%	0 0,0%	0 0,0%	1 0,2%	15 1,9%	162 20,3%	3 2,3%	181	
CALADEROS INTERNACIONALES	ATLANTICO NORTE	0 0,0%	0 0,0%	0 0,0%	0 0,0%	0 0,0%	0 0,0%	32 24,6%	32	
	AGUAS INTERNACIONALES Y TERCEROS PAISES	0 0,0%	0 0,0%	0 0,0%	1 0,2%	1 0,1%	64 8,0%	29 22,3%	95	
	AGUAS INTERNACIONALES	0 0,0%	0 0,0%	0 0,0%	1 0,2%	6 0,7%	56 7,0%	64 49,2%	127	
SIN CALADERO ASOCIADO	SIN MODALIDAD ASIGNADA	1 0,0%	0 0,0%	1 0,1%	0 0,0%	2 0,2%	4 0,5%	0 0,0%	8	
<b>Total buques</b>		<b>7.092</b>	<b>763</b>	<b>793</b>	<b>466</b>	<b>806</b>	<b>797</b>	<b>130</b>	<b>10.847</b>	

FUENTE: Datos del Censo de Flota Pesquera Operativa a 31 de diciembre de 2010

Se han considerado "operativos" aquellos buques que en la fecha de referencia estaban en la lista tercera en situación de activos y asignados a un censo de modalidad de pesca

Porcentaje de los buques por intervalo de eslora con respecto al censo de modalidad

Porcentaje de los buques de un determinado censo de modalidad con respecto al total nacional para un intervalo de eslora

**NÚMERO DE BUQUES PESQUEROS Y ESLORA MEDIA, por tipo de pesca y caladero. Tabla Plurianual 2009-2010**

Caladero		TIPO DE PESCA																				
		Arrastreros			Cerqueros			Palangeros			Redes de Enmalle			Artes menores			Sin Tipo Asignado			Total		
		Nº Buques	Var % 09/10	%	Nº Buques	Var % 09/10	%	Nº Buques	Var % 09/10	%	Nº Buques	Var % 09/10	%	Nº Buques	Var % 09/10	%	Nº Buques	Var % 09/10	%	Nº Buques	Var % 09/10	%
Por grandes zonas	Por censos de modalidad	2009	2010	%	2009	2010	%	2009	2010	%	2009	2010	%	2009	2010	%	2009	2010	%	2009	2010	%
Caladero Nacional	Cantábrico-noroeste	117	111	-5,1%	304	294	-3,3%	86	84	-2,3%	90	90	0,0%	4.948	4.885	-1,3%				5.545	5.464	-1,5%
	Mediterráneo	797	743	-6,8%	274	266	-2,9%	165	160	-3,0%				2.024	1.951	-3,6%				3.260	3.120	-4,3%
	Golfo de Cádiz	159	149	-6,3%	97	92	-5,2%							546	582	6,6%				802	823	2,6%
	Canarias				14	14	0,0%							901	889	-1,3%				915	903	-1,3%
	Cualquier zona							103	94	-8,7%										103	94	-8,7%
	<b>Total</b>	<b>1.073</b>	<b>1.003</b>	<b>-6,5%</b>	<b>689</b>	<b>666</b>	<b>-3,3%</b>	<b>354</b>	<b>338</b>	<b>-4,5%</b>	<b>90</b>	<b>90</b>	<b>0,0%</b>	<b>8.419</b>	<b>8.307</b>	<b>-1,3%</b>				<b>10.625</b>	<b>10.404</b>	<b>-2,1%</b>
Caladeros UE	Atlántico, aguas comunitarias no españolas	122	102	-16,4%				22	19	-13,6%	65	60	-7,7%							209	181	-13,4%
	<b>Total</b>	<b>122</b>	<b>102</b>	<b>-16,4%</b>				<b>22</b>	<b>19</b>	<b>-13,6%</b>	<b>65</b>	<b>60</b>	<b>-7,7%</b>							<b>209</b>	<b>181</b>	<b>-13,4%</b>
Caladeros Internacionales	Atlántico Norte	34	32	-5,9%																34	32	-5,9%
	Aguas Internacionales y terceros países	102	91	-10,8%				5	4	-20,0%										107	95	-11,2%
	Aguas Internacionales				33	33	0,0%	103	94	-8,7%										136	127	-6,6%
	<b>Total</b>	<b>136</b>	<b>123</b>	<b>-9,6%</b>	<b>33</b>	<b>33</b>	<b>0,0%</b>	<b>108</b>	<b>98</b>	<b>-9,3%</b>										<b>277</b>	<b>254</b>	<b>-8,3%</b>
Sin Caladero Asociado	Sin Modalidad Asignada																5	8	60,0%	5	8	
	<b>Total</b>																<b>5</b>	<b>8</b>	<b>60,0%</b>	<b>5</b>	<b>8</b>	
<b>Total general</b>		<b>1.331</b>	<b>1.228</b>	<b>-7,7%</b>	<b>722</b>	<b>699</b>	<b>-3,2%</b>	<b>484</b>	<b>455</b>	<b>-6,0%</b>	<b>155</b>	<b>150</b>	<b>-3,2%</b>	<b>8.419</b>	<b>8.307</b>	<b>-1,3%</b>	<b>5</b>	<b>8</b>	<b>60,0%</b>	<b>11.116</b>	<b>10.847</b>	<b>-2,4%</b>

FUENTE: Datos del Censo de Flota Pesquera Operativa a 31 de diciembre cada año

Se han considerado "operativos" aquellos buques que en la fecha de referencia estaban en la lista tercera en situación de activos y asignados a un censo de modalidad de pesca

**NÚMERO DE BUQUES PESQUEROS, por caladero y año. Tabla Plurianual**

Caladero		Total				
Por grandes zonas	Por censos de modalidad	2006	2007	2008	2009	2010
Caladero Nacional	Cantábrico-noroeste	6.808	6.676	5.571	5.545	5.464
	Mediterráneo	3.908	3.793	3.337	3.260	3.120
	Golfo de Cádiz	887	854	805	802	823
	Canarias	1.068	1.043	917	915	903
	Cualquier zona	107	107	103	103	94
	<b>Total</b>	<b>12.778</b>	<b>12.473</b>	<b>10.733</b>	<b>10.625</b>	<b>10.404</b>
Caladeros UE	Atlántico, aguas comunitarias no españolas	241	229	223	209	181
	<b>Total</b>	<b>241</b>	<b>229</b>	<b>223</b>	<b>209</b>	<b>181</b>
Caladeros Internacionales	Atlántico Norte	44	38	38	34	32
	Aguas Internacionales y terceros países	129	121	113	107	95
	Aguas Internacionales	139	141	140	136	127
	<b>Total</b>	<b>312</b>	<b>300</b>	<b>291</b>	<b>277</b>	<b>254</b>
Sin Caladero Asociado	Sin Modalidad Asignada				5	8
	<b>Total</b>				<b>5</b>	<b>8</b>
<b>Total general</b>		<b>13.331</b>	<b>13.002</b>	<b>11.247</b>	<b>11.116</b>	<b>10.847</b>

FUENTE: Datos del Censo de Flota Pesquera Operativa a 31 de Diciembre de cada año

Se han considerado "operativos" aquellos buques que en la fecha de referencia estaban en la lista tercera en situación de activos y asignados a un censo de modalidad de pesca

**NÚMERO DE BUQUES PESQUEROS, por tipo de pesca y año. Tabla plurianual**

Tipo de pesca	Total				
	2006	2007	2008	2009	2010
Cerqueros	803	774	733	722	699
Arrastreros	1.594	1.509	1.402	1.331	1.228
Rascos, volantas y otros enmalles	168	165	160	155	150
Palangreros	534	522	490	484	455
Artes menores	10.232	10.032	8.462	8.419	8.307
Sin tipo asignado				5	8
<b>Total general</b>	<b>13.331</b>	<b>13.002</b>	<b>11.247</b>	<b>11.116</b>	<b>10.847</b>

FUENTE: Datos del Censo de Flota Pesquera Operativa a 31 de Diciembre de cada año

Se han considerado "operativos" aquellos buques que en la fecha de referencia estaban en la lista tercera en situación de activos y asignados a un censo de modalidad de pesca

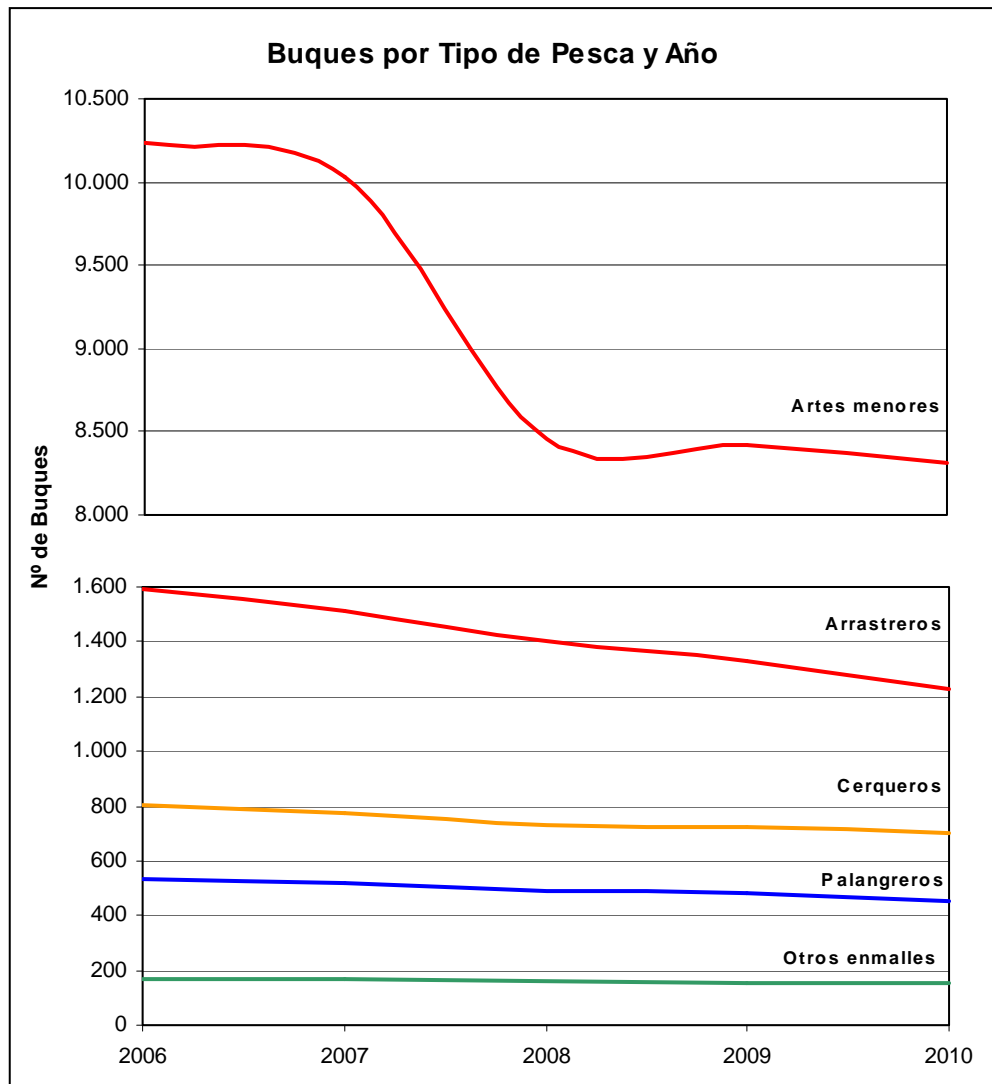

## ARQUEO (GT), por tipo de pesca, caladero y año. Tabla Plurianual 2009-2010

Caladero		TIPO DE PESCA																				
		Arrastreros			Cerqueros			Palangreros			Redes de Enmalle			Artes menores			Sin Tipo Asignado			Total		
		Arqueo (GT)		Var % 09/10	Arqueo (GT)		Var % 09/10	Arqueo (GT)		Var % 09/10	Arqueo (GT)		Var % 09/10	Arqueo (GT)		Var % 09/10	Arqueo (GT)		Var % 09/10	Arqueo (GT)		Var % 09/10
Por grandes zonas	Por censos de modalidad	2009	2010	%	2009	2010	%	2009	2010	%	2009	2010	%	2009	2010	%	2009	2010	%	2009	2010	%
Caladero Nacional	Cantábrico-noroeste	25.398	24.284	-4,4%	24.802	23.997	-3,2%	2.979	3.024	1,5%	4.158	4.409	6,0%	12.712	12.881	1,3%				70.050	68.595	-2,1%
	Mediterráneo	47.934	44.248	-7,7%	10.826	10.657	-1,6%	2.984	2.701	-9,5%				7.402	7.142	-3,5%				69.146	64.747	-6,4%
	Golfo de Cádiz	6.898	6.465	-6,3%	2.608	2.479	-5,0%							2.896	2.948	1,8%				12.403	11.892	-4,1%
	Canarias				213	213	0,0%							5.048	5.137	1,8%				5.261	5.350	1,7%
	Cualquier zona							17.223	15.475	-10,2%										17.223	15.475	-10,2%
	<b>Total</b>	<b>80.230</b>	<b>74.997</b>	<b>-6,5%</b>	<b>38.449</b>	<b>37.347</b>	<b>-2,9%</b>	<b>23.187</b>	<b>21.199</b>	<b>-8,6%</b>	<b>4.158</b>	<b>4.409</b>	<b>6,0%</b>	<b>28.058</b>	<b>28.107</b>	<b>0,2%</b>				<b>174.083</b>	<b>166.059</b>	<b>-4,6%</b>
Caladeros UE	Atlántico, aguas comunitarias no españolas	36.431	31.025	-14,8%				3.151	2.767	-12,2%	18.462	17.202	-6,8%							58.043	50.994	-12,1%
	<b>Total</b>	<b>36.431</b>	<b>31.025</b>	<b>-14,8%</b>				<b>3.151</b>	<b>2.767</b>	<b>-12,2%</b>	<b>18.462</b>	<b>17.202</b>	<b>-6,8%</b>							<b>58.043</b>	<b>50.994</b>	<b>-12,1%</b>
Caladeros Internacionales	Atlántico Norte	37.667	35.300	-6,3%																37.667	35.300	-6,3%
	Aguas Internacionales y terceros países	49.422	45.229	-8,5%				604	424	-29,8%										50.026	45.653	-8,7%
	Aguas Internacionales				80.164	80.164	0,0%	38.314	35.127	-8,3%										118.478	115.291	-2,7%
	<b>Total</b>	<b>87.089</b>	<b>80.529</b>	<b>-7,5%</b>	<b>80.164</b>	<b>80.164</b>	<b>0,0%</b>	<b>38.918</b>	<b>35.552</b>	<b>-8,6%</b>										<b>206.170</b>	<b>196.245</b>	<b>-4,8%</b>
Sin Caladero Asociado	Sin Modalidad Asignada																701	972	38,6%	701	972	38,6%
	<b>Total</b>																<b>701</b>	<b>972</b>	<b>38,6%</b>	<b>701</b>	<b>972</b>	<b>38,6%</b>
<b>Total general</b>		<b>203.749</b>	<b>186.551</b>	<b>-8,4%</b>	<b>118.613</b>	<b>117.510</b>	<b>-0,9%</b>	<b>65.255</b>	<b>59.517</b>	<b>-8,8%</b>	<b>22.620</b>	<b>21.610</b>	<b>-4,5%</b>	<b>28.058</b>	<b>28.107</b>	<b>0,2%</b>	<b>701</b>	<b>972</b>	<b>38,6%</b>	<b>438.997</b>	<b>414.269</b>	<b>-5,6%</b>

FUENTE: Datos del Censo de Flota Pesquera Operativa a 31 de Diciembre de cada año

Se han considerado "operativos" aquellos buques que en la fecha de referencia estaban en la lista tercera en situación de activos y asignados a un censo de modalidad de pesca

**ARQUEO (GT), por caladero y año. Tabla Plurianual**

Caladero		Total				
Por grandes zonas	Por censos de modalidad	2006	2007	2008	2009	2010
Caladero Nacional	Cantábrico-noroeste	75.864	74.124	71.413	70.050	68.595
	Mediterráneo	79.442	76.986	71.572	69.146	64.747
	Golfo de Cádiz	15.018	13.698	12.750	12.403	11.892
	Canarias	5.810	5.919	5.613	5.261	5.350
	Cualquier zona	18.034	17.960	17.517	17.223	15.475
	<b>Total</b>	<b>194.166</b>	<b>188.687</b>	<b>178.864</b>	<b>174.083</b>	<b>166.059</b>
Caladeros UE	Atlántico, aguas comunitarias no españolas	65.453	63.064	61.616	58.043	50.994
	<b>Total</b>	<b>65.453</b>	<b>63.064</b>	<b>61.616</b>	<b>58.043</b>	<b>50.994</b>
Caladeros Internacionales	Atlántico Norte	47.782	41.668	41.668	37.667	35.300
	Aguas Internacionales y terceros países	57.711	55.084	52.675	50.026	45.653
	Aguas Internacionales	117.402	119.730	119.042	118.478	115.291
	<b>Total</b>	<b>222.895</b>	<b>216.482</b>	<b>213.385</b>	<b>206.170</b>	<b>196.245</b>
Sin Caladero Asociado	Sin Modalidad Asignada				701	972
	<b>Total</b>				<b>701</b>	<b>972</b>
<b>Total general</b>		<b>482.514</b>	<b>468.234</b>	<b>453.864</b>	<b>438.997</b>	<b>414.269</b>

FUENTE: Datos del Censo de Flota Pesquera Operativa a 31 de Diciembre de cada año

Se han considerado "operativos" aquellos buques que en la fecha de referencia estaban en la lista tercera en situación de activos y asignados a un censo de modalidad de pesca

## ARQUEO (GT), por tipo de pesca y año. Tabla plurianual







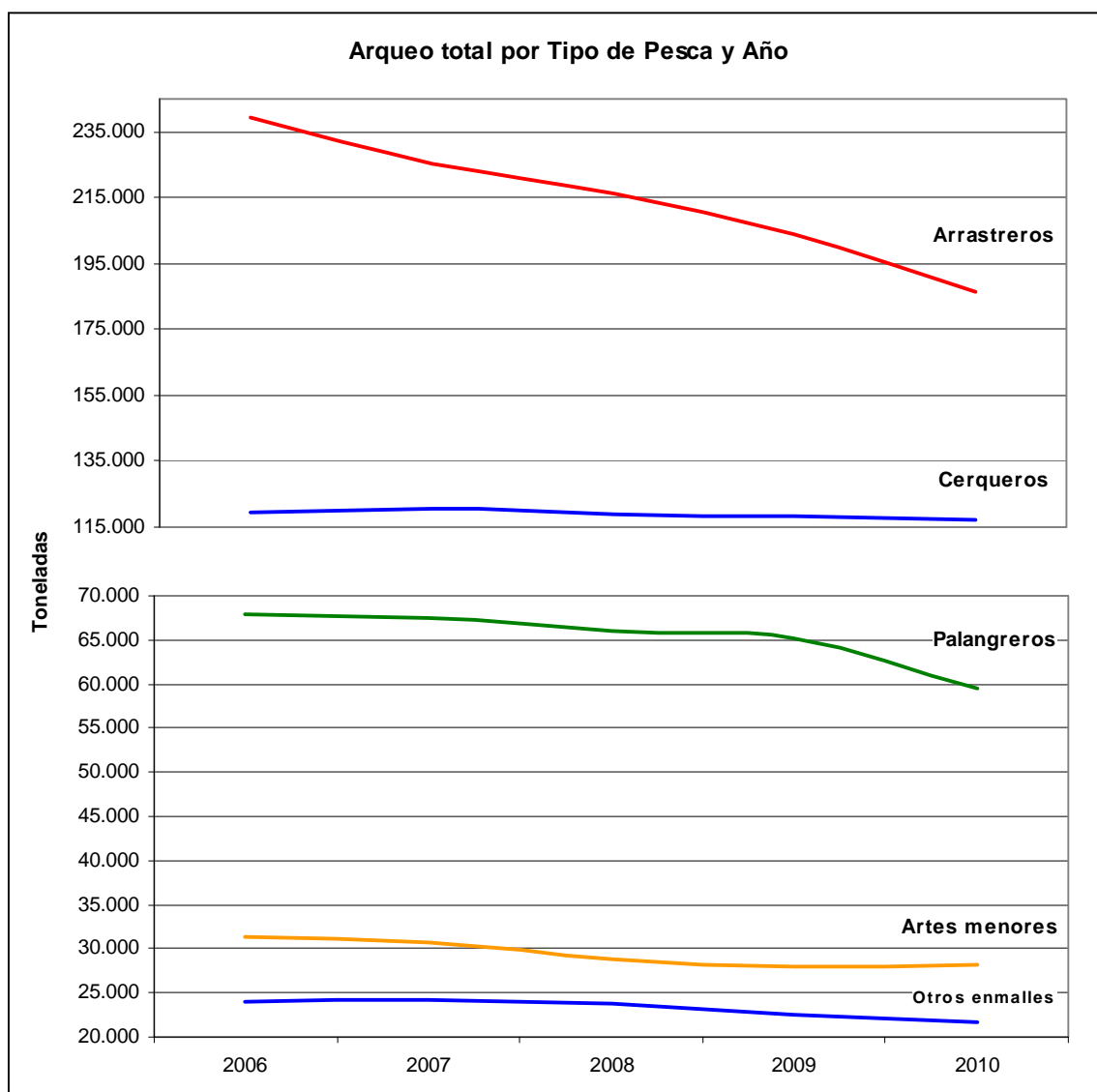





Tipo de pesca	Arqueo (GT)				
	2006	2007	2008	2009	2010
Cerqueros	119.584	120.616	118.975	118.613	117.510
Arrastreros	239.629	225.366	216.267	203.749	186.551
Rascos, volantas y otros enmalles	24.083	24.189	23.869	22.620	21.610
Palangreros	67.842	67.386	65.981	65.255	59.517
Artes menores	31.375	30.677	28.773	28.058	28.107
Sin Tipo Asignado				701	972
<b>Total general</b>	<b>482.514</b>	<b>468.234</b>	<b>453.864</b>	<b>438.997</b>	<b>414.269</b>

FUENTE: Datos del Censo de Flota Pesquera Operativa a 31 de Diciembre de cada año

Se han considerado "operativos" aquellos buques que en la fecha de referencia estaban en la lista tercera en situación de activos y asignados a un censo de modalidad de pesca



Nº de Buques y Arqueo (GT) de la Flota por CCAA del Puerto Base. Tabla Plurianual

	Nº Buques					Arqueo (GT)				
	2007	2008	2009	2010	Variación 2009-2010	2007	2008	2009	2010	Variación 2009-2010
 GALICIA	6.277	5.225	5.198	5.106	-1,77%	196.312	193.921	187.431	173.054	-7,67%
 ASTURIAS	382	350	339	319	-5,90%	10.781	10.529	9.372	7.835	-16,40%
 CANTABRIA	173	168	168	157	-6,55%	10.959	10.763	10.726	9.515	-11,30%
 P. VASCO	292	267	263	257	-2,28%	86.001	84.481	84.040	83.699	-0,41%
 CATALUÑA	1.227	1.051	1.040	1.002	-3,65%	26.836	24.556	24.731	24.038	-2,80%
 C. VALENCIANA	790	720	697	663	-4,88%	26.183	24.053	22.427	20.837	-7,09%
 I. BALEARES	463	432	432	416	-3,70%	3.993	3.876	3.845	3.801	-1,15%
 ANDALUCÍA	1.978	1.792	1.750	1.720	-1,71%	57.016	54.789	55.112	49.180	-10,76%
 MURCIA	263	226	221	215	-2,71%	3.828	3.622	3.597	3.308	-8,03%
 CEUTA	46	41	38	37	-2,63%	14.734	13.496	10.273	12.231	19,06%
 MELILLA	9	1	1	0	-100,00%	276	81	81	0	-100,00%
 I. CANARIAS	1.102	974	969	955	-1,44%	31.314	29.696	27.362	26.772	-2,16%
	<b>13.002</b>	<b>11.247</b>	<b>11.116</b>	<b>10.847</b>	<b>-2,42%</b>	<b>468.234</b>	<b>453.864</b>	<b>438.997</b>	<b>414.269</b>	<b>-5,63%</b>

FUENTE: Datos del Censo de Flota Pesquera Operativa a 31 de Diciembre de cada año

Se han considerado "operativos" aquellos buques que en la fecha de referencia estaban en la lista tercera en situación de activos y asignados a un censo de modalidad de pesca



**NÚMERO DE BUQUES PESQUEROS, por intervalos de edad. Tabla Plurianual**

Intervalos de Edad	Total				
	2006	2007	2008	2009	2010
(0 - 10)	3.299	2.851	2.973	2.409	2.460
(11 - 20)	2.249	2.206	2.116	2.188	2.109
(21 - 30)	2.275	2.507	2.141	2.345	2.272
(31 - 40)	2.228	1.930	1.468	1.424	1.372
(>40)	3.280	3.508	2.549	2.750	2.634
<b>Total general</b>	<b>13.331</b>	<b>13.002</b>	<b>11.247</b>	<b>11.116</b>	<b>10.847</b>

FUENTE: Datos del Censo de Flota Pesquera Operativa a 31 de Diciembre de cada año

Se han considerado "operativos" aquellos buques que en la fecha de referencia estaban en la lista tercera en situación de activos y asignados a un censo de modalidad de pesca

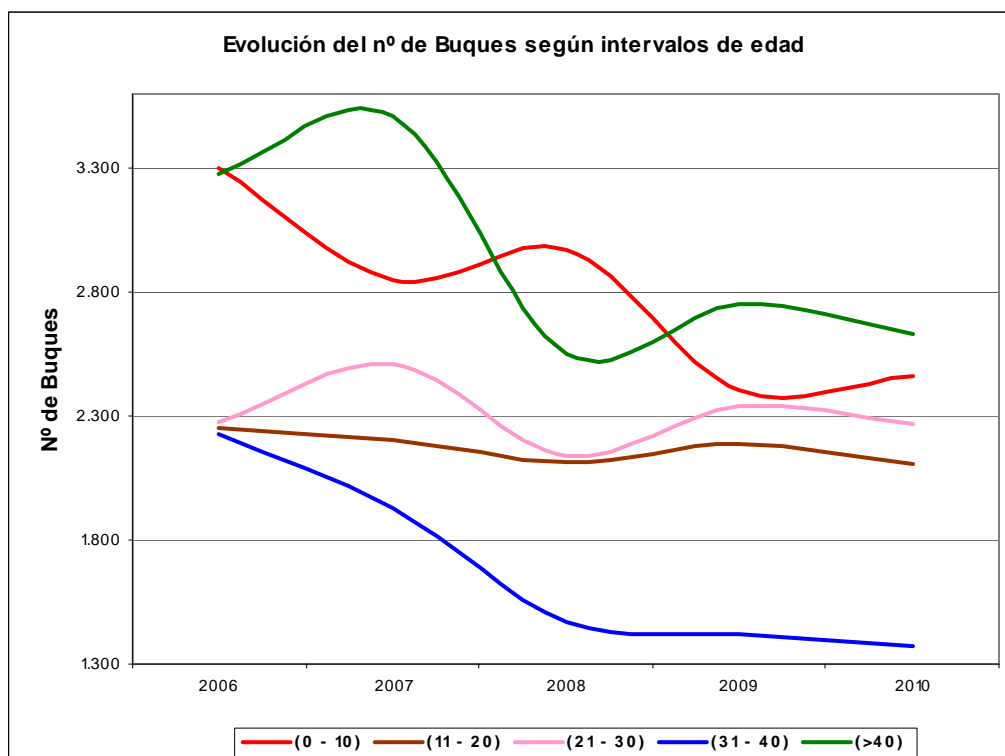

**NÚMERO DE BUQUES PESQUEROS, por intervalos de edad y tipo de pesca. Tabla Plurianual**

54

Intervalos de edad	Cerqueros					Arrastreros					Rascos, volantas y otros enmalles					Palangreros					Artes Menores				
	2006	2007	2008	2009	2010	2006	2007	2008	2009	2010	2006	2007	2008	2009	2010	2006	2007	2008	2009	2010	2006	2007	2008	2009	2010
(0 - 10)	355	279	295	234	236	825	746	751	600	596	77	79	80	64	65	248	202	204	157	159	1.794	1.545	1.643	1.349	1.399
(11 - 20)	177	234	226	247	239	366	390	361	416	367	44	42	43	52	53	148	173	169	173	163	1.514	1.367	1.317	1.300	1.286
(21 - 30)	115	102	87	114	109	132	136	110	142	116	17	20	16	24	22	65	78	66	96	82	1.946	2.171	1.862	1.969	1.942
(31 - 40)	88	87	68	61	56	125	96	64	58	49	23	16	15	9	5	37	35	28	32	31	1.955	1.696	1.293	1.264	1.230
(> 40)	68	72	57	66	59	146	141	116	115	100	7	8	6	6	5	36	34	23	26	20	3.023	3.253	2.347	2.537	2.450
<b>Total general</b>	<b>803</b>	<b>774</b>	<b>733</b>	<b>722</b>	<b>699</b>	<b>1.594</b>	<b>1.509</b>	<b>1.402</b>	<b>1.331</b>	<b>1.228</b>	<b>168</b>	<b>165</b>	<b>160</b>	<b>155</b>	<b>150</b>	<b>534</b>	<b>522</b>	<b>490</b>	<b>484</b>	<b>455</b>	<b>10.232</b>	<b>10.032</b>	<b>8.462</b>	<b>8.419</b>	<b>8.307</b>

FUENTE: Datos del Censo de Flota Pesquera Operativa a 31 de Diciembre de cada año

Se han considerado "operativos" aquellos buques que en la fecha de referencia estaban en la lista tercera en situación de activos y asignados a un censo de modalidad de pesca

**NOTA METODOLÓGICA**  
**CENSO DE LA FLOTA PESQUERA OPERATIVA**

PM

**1.- DEFINICIONES ESTADÍSTICAS**

**UNIDAD ESTADÍSTICA :** Cada uno de los buques pertenecientes al Censo de Flota Operativo de la SGM

**ÁMBITO POBLACIONAL:**

La población que se va a estudiar esta compuesta por los buques de pesca que aparecen en el Censo de la Flota Pesquera Operativa y que se consideran "operativos".

Por ello la población estará compuesta por todos los buques de la lista 3ª, con situación de alta definitiva, alta provisional y baja provisional.

**ÁMBITO ESPACIAL**

Buques Españoles operativos en cualquier caladero o sin caladero definido.

**PERIODO DE REFERENCIA**

Hay que tener en cuenta que el Censo de Flota se está actualizando constantemente, por lo que habrá que considerar si se toman datos flujo (de un periodo determinado) o datos stock (datos a una fecha concreta).

Después del análisis de los datos, se han considerado los datos stock de la flota, es decir, que se han utilizado los datos a una fecha concreta sin tener en cuenta lo sucedido a lo largo de todo el año.

Como fecha de referencia se ha considerado el 31 de diciembre del año de estudio. Una vez delimitada la población tendremos la población inicial depurada para poder iniciar el análisis estadístico del censo.



### 1.3. CAPTURAS

#### Tablas y documentos Capturas de buques pesqueros españoles

1.3.1. Peso vivo y valor, por año, conservación, destino y grupo principal (taxonómico) de especies. Años 2008-2010.....	59
1.3.2. Peso vivo y valor, por año, conservación (“FRESCO”), destino y grupo de la CEIUAPA. Años 2008-2010.....	60
1.3.3. Peso vivo y valor, por año, conservación (“CONGELADO Y OTROS”), destino y grupo de la CEIUAPA. Años 2008-2010.....	61
1.3.4. Totales de peso vivo y valor, por año y zona de captura. Años 2008-2010.....	62
1.3.5. Peso vivo, por zona de captura y grupo de la CEIUAPA. Año 2010.....	63
1.3.6. Valor, por zona de captura y grupo de la CEIUAPA. Año 2010.....	64
1.3.7. Nota metodológica.....	65
1.3.8. Base de datos de capturas españolas 1996-2010 (solo Web).....	66



**CAPTURAS DE BUQUES ESPAÑOLES. PESO VIVO (en t) y VALOR (en miles de euros), POR AÑO, CONSERVACIÓN, DESTINO Y GRUPO PRINCIPAL (TAXONÓMICO) DE ESPECIES**

Conservación, destino y grupo de especies		2008		2009		2010	
		Peso vivo (t)	Valor (miles €)	Peso vivo (t)	Valor (miles €)	Peso vivo (t)	Valor (miles €)
<b>Fresco, consumo humano</b>	Peces	399.576	826.038	478.734	1.038.736	497.539	1.104.650
	Crustáceos	8.326	124.582	11.039	130.552	8.700	125.185
	Moluscos	33.179	135.065	41.113	184.117	47.734	199.518
	Otros	615	1.683	440	1.478	681	2.074
	<b>Total</b>	<b>441.696</b>	<b>1.087.368</b>	<b>531.326</b>	<b>1.354.883</b>	<b>554.654</b>	<b>1.431.428</b>
<b>Congelado y otros, consumo humano</b>	Peces	422.631	666.243	176.573	457.463	204.648	351.949
	Crustáceos	7.169	64.616	1.119	9.592	1.119	10.395
	Moluscos	15.315	50.310	18.907	41.497	8.138	28.360
	<b>Total</b>	<b>445.115</b>	<b>781.169</b>	<b>196.598</b>	<b>508.552</b>	<b>213.905</b>	<b>390.704</b>
Total consumo humano		886.811	1.868.537	727.924	1.863.435	768.559	1.822.132
Total consumo no humano		101	332	70	96	132	119
<b>Total general</b>		<b>886.912</b>	<b>1.868.869</b>	<b>727.993</b>	<b>1.863.531</b>	<b>768.691</b>	<b>1.822.251</b>

FUENTE: Subdirección General de Estadística del MARM

**CAPTURAS DE BUQUES ESPAÑOLES. PESO VIVO (en t) y VALOR (en miles de euros), POR AÑO, CONSERVACIÓN ("FRESCO"), DESTINO Y GRUPO DE LA CEIUAPA**

Conservación, destino y grupo CEIUAPA		2008		2009		2010			
		Peso vivo (t)	Valor (miles €)	Peso vivo (t)	Valor (miles €)	Peso vivo (t)	Valor (miles €)		
Fresco, consumo humano	13	Peces de agua dulce diversos	0	1					
	21	Esturiones, sollos	0	0	0	1	0,2	0,4	
	22	Anguilas	59	817	81	1.963	65	1.729	
	23	Salmones, truchas, eperlanos	22	88	25	175	12	84	
	24	Sábalos	172	320	164	270	223	384	
	25	Peces diádomos diversos			0,05	0,53	0,2	1,6	
	31	Platijas, halibuts, lenguados	9.881	44.597	18.047	66.834	17.225	66.036	
	32	Bacalaos, merluzas, eglefinos	59.379	159.853	85.344	197.376	76.278	191.956	
	33	Peces costeros diversos	34.298	158.546	51.910	200.425	40.637	172.487	
	34	Peces demersales diversos	49.687	48.333	53.451	54.900	36.861	126.328	
	35	Arenques, sardinas, anchoas	65.458	81.034	64.567	83.326	72.921	100.163	
	36	Atunes, bonitos, agujas	34.641	125.097	85.567	250.281	75.060	168.873	
	37	Peces pelágicos diversos	85.154	44.154	35.168	15.519	81.263	72.038	
	38	Tiburones, rayas, quimeras	10.910	19.138	21.565	25.807	21.473	24.848	
	39	Peces marinos no identificados	49.914	144.060	62.845	141.860	75.521	179.724	
			<b>Total Peces</b>	<b>399.575</b>	<b>826.038</b>	<b>478.734</b>	<b>1.038.736</b>	<b>497.539</b>	<b>1.104.650</b>
		41	Crustáceos de agua dulce						
		42	Cangrejos, centollas	1.442	7.933	2.162	9.192	1.922	8.340
		43	Bogavantes, langostas	998	24.322	1.477	28.305	1.273	25.135
		44	Cangrejos reales, galateidos	9	24	15	27	24	101
		45	Gambas, camarones	4.344	75.274	5.796	77.620	3.813	74.404
		47	Crustáceos marinos diversos	1.535	17.029	1.589	15.407	1.669	17.205
			<b>Total Crustáceos</b>	<b>8.328</b>	<b>124.582</b>	<b>11.039</b>	<b>130.552</b>	<b>8.700</b>	<b>125.185</b>
		52	Orejas de mar, bigaros, estrombos	404	2.791	452	3.239	442	2.997
		53	Ostras	12	47	21	89	72	118
		54	Mejillones	8	10	252	426	222	541
		55	Vieiras	560	1.219	495	1.097	546	1.301
		56	Almejas, berberechos, arcas	9.774	46.425	12.580	82.743	12.400	82.557
		57	Calamares, jibias, pulpos	22.368	84.312	27.294	96.403	34.035	111.920
		58	Moluscos marinos diversos	52	261	18	119	16	84
			<b>Total Moluscos</b>	<b>33.178</b>	<b>135.065</b>	<b>41.113</b>	<b>184.117</b>	<b>47.734</b>	<b>199.518</b>
		74	Ascidas y otros tunicados						
		76	Erizos de mar y otros equinodermos	615	1.683	440	1.478	681	2.074
	77	Invertebrados acuáticos							
	82	Coral							
	94	Diversas plantas acuáticas							
		<b>Total Otros</b>	<b>615</b>	<b>1.683</b>	<b>440</b>	<b>1.478</b>	<b>681</b>	<b>2.074</b>	
		<b>Total general</b>	<b>441.696</b>	<b>1.087.368</b>	<b>531.326</b>	<b>1.354.883</b>	<b>554.654</b>	<b>1.431.428</b>	

FUENTE: Subdirección General de Estadística del MARM

CEIUAPA: Clasificación Estadística Internacional Uniforme de los Animales y Plantas Acuáticas.



**CAPTURAS DE BUQUES ESPAÑOLES. PESO VIVO (en t) y VALOR (en miles de euros), POR AÑO, CONSERVACIÓN ("CONGELADO Y OTROS"), DESTINO Y GRUPO DE LA CEIUAPA**

Conservación, destino y grupo CEIUAPA		2008		2009		2010		
		Peso vivo (t)	Valor (miles €)	Peso vivo (t)	Valor (miles €)	Peso vivo (t)	Valor (miles €)	
Congelado y otros, consumo humano	13							
	21							
	22							
	23	1	7			2	1	
	24	12	14					
	25							
	31	18.049	55.839	6.633	18.700	7.325	22.872	
	32	45.978	103.611	57.497	140.661	51.098	114.390	
	33	11.931	39.704	24.910	52.323	6.785	19.512	
	34	5.859	5.621	1.281	1.580	30.561	40.404	
	35	5.442	7.725	1.310	1.621	32	28	
	36	303.640	413.831	47.510	184.655	52.036	121.098	
	37	4.961	2.826	494	951	576	649	
	38	24.437	30.629	28.924	39.830	55.184	31.015	
	39	2.320	6.433	8.013	17.142	1.049	1.979	
		<b>Total Peces</b>	<b>422.630</b>	<b>666.243</b>	<b>176.573</b>	<b>457.463</b>	<b>204.648</b>	<b>351.949</b>
		42	210	1.310	4	13	125	99
		43	224	4.235	23	370	8	149
		44	0	1			1	17
		45	6.692	58.335	1.088	9.138	968	9.703
		47	43	735	4	71	17	427
		<b>Total Crustáceos</b>	<b>7.169</b>	<b>64.616</b>	<b>1.119</b>	<b>9.592</b>	<b>1.119</b>	<b>10.395</b>
		52	5	34	0	0	0,04	1
		53	0	0				
		55	6	24			10	2
		56	318	613	0,1	0,48	0,01	0,04
		57	14.986	49.638	18.907	41.496	8.128	28.357
		58	0	1				
		<b>Total Moluscos</b>	<b>15.315</b>	<b>50.310</b>	<b>18.907</b>	<b>41.497</b>	<b>8.138</b>	<b>28.360</b>
		<b>Total Otros</b>						
	<b>Total general</b>	<b>445.116</b>	<b>781.170</b>	<b>196.598</b>	<b>508.552</b>	<b>213.905</b>	<b>390.704</b>	

FUENTE: Subdirección General de Estadística del MARM

CEIUAPA: Clasificación Estadística Internacional Uniforme de los Animales y Plantas Acuáticos.

**CAPTURAS DE BUQUES ESPAÑOLES. TOTALES DE PESO VIVO (en t) y VALOR (en miles de euros), POR AÑO Y ZONA DE CAPTURA**

Zona de Captura FAO		2008		2009		2010	
		Peso vivo (t)	Valor (miles €)	Peso vivo (t)	Valor (miles €)	Peso vivo (t)	Valor (miles €)
21	Atlántico Norte Occidental	18.941	42.068	21.928	54.464	27.375	60.313
27	Atlántico Norte Oriental	379.763	822.914	329.029	778.933	372.992	934.516
31	Atlántico Centro Occidental	1.644	3.385	3.110	7.237	6.128	6.448
34	Atlántico Centro Oriental	57.798	189.097	104.802	293.867	111.083	217.722
37	Mediterráneo	105.227	370.549	105.833	366.737	100.286	341.391
41	Atlántico Sur Occidental	18.273	26.371	82.701	157.284	91.483	160.251
47	Atlántico Sur Oriental	264.702	349.591	18.979	53.873	22.100	45.845
48	Atlántico Antártico	407	666	2.837	6.545	428	912
<b>Total Atlántico</b>		<b>846.755</b>	<b>1.804.641</b>	<b>669.219</b>	<b>1.718.939</b>	<b>731.875</b>	<b>1.767.397</b>
51	Índico Occidental	8.716	17.591	29.190	62.957	17.176	25.587
57	Índico Oriental	1.330	2.155	1.257	2.588	263	634
58	Índico Antártico	42	93				
<b>Total Índico</b>		<b>10.088</b>	<b>19.839</b>	<b>30.447</b>	<b>65.544</b>	<b>17.438</b>	<b>26.222</b>
61	Pacífico Norte Occidental			0,01	0,01		
71	Pacífico Centro Occidental			563	672	327	298
77	Pacífico Centro Oriental	34	92	10.760	25.846	11.181	12.779
81	Pacífico Sur Occidental	16.952	23.519	3.538	11.367	1.628	3.571
87	Pacífico Sur Oriental	12.450	19.658	12.998	40.758	6.005	11.625
88	Antártico Central	639	1.119	468	405	237	360
<b>Total Pacífico</b>		<b>30.075</b>	<b>44.388</b>	<b>28.327</b>	<b>79.048</b>	<b>19.378</b>	<b>28.632</b>
<b>Total general</b>		<b>886.916</b>	<b>1.868.869</b>	<b>727.993</b>	<b>1.863.531</b>	<b>768.691</b>	<b>1.822.251</b>

FUENTE: Subdirección General de Estadística del MARM

CAPTURAS DE BUQUES ESPAÑOLES. PESO VIVO (en t), POR ZONA DE CAPTURA Y GRUPO DE LA CEUAPA. AÑO 2010

Grupo CEUAPA	Zona de Captura FAO															Total Peso vivo (t)
	21	27	31	34	37	41	47	48	51	57	71	77	81	87	88	
	Atl.NW	Atl.NE	Atl.CW	Atl.CE	Med.	Atl.SW	Atl.SE	Atl.Ant.	Ind.W	Ind.E	Pac.CW	Pac.CE	Pac.SW	Pac.SE	Pac.Ant.	
21		0,2														0,2
22		32			32											65
23		7		5	2											14
24		198			25											223
25		0,2														0,2
31	6.234	16.077		1.281	956	2										24.550
32	2.720	66.382		8.661	8.361	29.786	11.465									127.376
33		28.639	1	4.344	9.069	5.096	256		11					6		47.423
34	2.977	29.637	7	1.409	4.038	28.499	107	428	64	7				11	237	67.422
35		39.350		1.585	32.019											72.953
36	710	15.548	915	57.792	8.296	7.502	4.535		15.380	130	327	11.181	509	4.270		127.096
37	0,2	64.608		4.363	12.826	36	3		1	1						81.839
38	13.849	12.468	5.204	23.179	992	10.895	5.513		1.689	124			1.075	1.667		76.658
39	30	64.988	1	963	9.829	457	177	0,1	29	0,3			44	51		76.570
<b>Total peces</b>	<b>26.522</b>	<b>337.935</b>	<b>6.128</b>	<b>103.582</b>	<b>86.447</b>	<b>82.274</b>	<b>22.057</b>	<b>428</b>	<b>17.176</b>	<b>263</b>	<b>327</b>	<b>11.181</b>	<b>1.628</b>	<b>6.005</b>	<b>237</b>	<b>702.187</b>
42		514		623	911											2.047
43		551		0,03	729											1.281
44		0,2		5	19											25
45	853	1.558		452	1.893			26								4.781
47		674		17	995											1.686
<b>Total crustáceos</b>	<b>853</b>	<b>3.296</b>		<b>1.097</b>	<b>4.547</b>			<b>26</b>								<b>9.819</b>
52		86		17	339											442
53		72			0,1											72
54		58			165											222
55		556			1											556
56		11.309		0,1	1.091											12.400
57	1	18.863		6.386	7.687	9.210	17									42.164
58		15			1											16
<b>Total moluscos</b>	<b>1</b>	<b>30.958</b>		<b>6.404</b>	<b>9.283</b>	<b>9.210</b>	<b>17</b>									<b>55.872</b>
74		0,02			0,1											0,1
76		677			3											681
77		4			5											9
92		73														73
94		49			2											50
<b>Total otros</b>		<b>803</b>			<b>10</b>											<b>813</b>
<b>Total general</b>	<b>27.375</b>	<b>372.992</b>	<b>6.128</b>	<b>111.083</b>	<b>100.286</b>	<b>91.483</b>	<b>22.100</b>	<b>428</b>	<b>17.176</b>	<b>263</b>	<b>327</b>	<b>11.181</b>	<b>1.628</b>	<b>6.005</b>	<b>237</b>	<b>768.691</b>

FUENTE: Subdirección General de Estadística del MARM

CEUAPA: Clasificación Estadística Internacional Uniforme de los Animales y Plantas Acuáticos.

CAPTURAS DE BUQUES ESPAÑOLES. VALOR (en miles de euros), POR ZONA DE CAPTURA Y GRUPO DE LA CEIUAPA. AÑO 2010

Grupo CEIUAPA	Zona de Captura FAO															Total Valor (miles €)
	21	27	31	34	37	41	47	48	51	57	71	77	81	87	88	
	Atl.NW	Atl.NE	Atl.CW	Atl.CE	Med.	Atl.SW	Atl.SE	Atl.Ant.	Ind.W	Ind.E	Pac.CW	Pac.CE	Pac.SW	Pac.SE	Pac.Ant.	
21		0,4														0,4
22		1.302			427											1.729
23		42		36	7											85
24		368			16											384
25		2														2
31	18.076	52.518		10.574	7.733	8										88.909
32	7.671	158.007		21.901	33.990	58.598	26.180									306.346
33		111.286		22.234	47.465	9.179	1.774							20		191.999
34	7.147	89.632	8	3.757	22.919	41.695	178	911	89	9				25	360	166.731
35		49.339		3.182	47.670											100.191
36	4.405	62.524	4.561	101.576	33.953	18.017	14.559		24.107	529	298	12.779	2.433	10.230		289.971
37	0,3	49.929		7.090	15.578	79	5		3	2						72.687
38	16.172	14.566	1.876	8.494	2.382	6.158	2.532		1.281	94			1.043	1.265		55.863
39	79	157.589	1	2.355	20.416	729	287	0,2	67	1			95	84		181.703
	53.549	747.104	6.448	181.199	232.556	134.464	45.514	912	25.587	634	298	12.779	3.571	11.625	360	1.456.599
42		5.968		703	1.767											8.439
43		8.480		1	16.803											25.284
44		4		86	28											118
45	6.763	19.411		9.766	47.883		285									84.108
47		13.483		422	3.727					0,1						17.632
	6.763	47.346		10.978	70.208		285		0,1							135.580
52		706		86	2.206											2.998
53		117			0,5											118
54		46			496											541
55		1.299			4											1.303
56		79.675		0,2	2.882											82.557
57	1	56.208		25.458	32.776	25.788	46									140.277
58		80			4											84
	1	138.131		25.544	38.368	25.788	46									227.878
74		0,1			1											1
76		1.855			219											2.074
77		34			38											71
92		15														15
94		30			1											31
		1.934			259											2.193
	60.313	934.516	6.448	217.722	341.391	160.251	45.845	912	25.587	634	298	12.779	3.571	11.625	360	1.822.251

# NOTA METODOLÓGICA

## CAPTURAS Y DESEMBARCOS DE PESCA MARÍTIMA

PM

### 1.- DEFINICIONES ESTADÍSTICAS

**UNIDAD ESTADÍSTICA :** Cada uno de los buques pesqueros autorizados pertenecientes al Censo de Flota Operativo de la SGM

#### ÁMBITO POBLACIONAL:

**Marco:** Buques operativos del Censo de Flota Operativo

**Población Objetivo:** Buques operativos con autorización para faenar

**ÁMBITO ESPACIAL:** conjunto de todos los caladeros donde tienen autorización para faenar los Buques relacionados en las Listas de autorización de cada año de referencia.

**ÁMBITO TEMPORAL:** el periodo al que se refiere la investigación es el año natural.

### 2.- DEFINICIONES TÉCNICAS

#### • PESO VIVO

Se refiere al peso de la pesca en el momento de la captura.

#### • TAXONÓMICO

Es una forma de nombrar a las especies (Alfa 3) mediante el código alfanumérico de diez caracteres utilizado por la FAO (Food and Agriculture Organization).

#### • CEIUAPA

Clasificación Estadística Internacional Uniforme de los Animales y Plantas Acuáticos.

#### • ZONA DE CAPTURA

La Zona de Captura se expresa en términos de la clasificación internacional normalizada de Zonas Estadísticas de Pesca de la FAO.

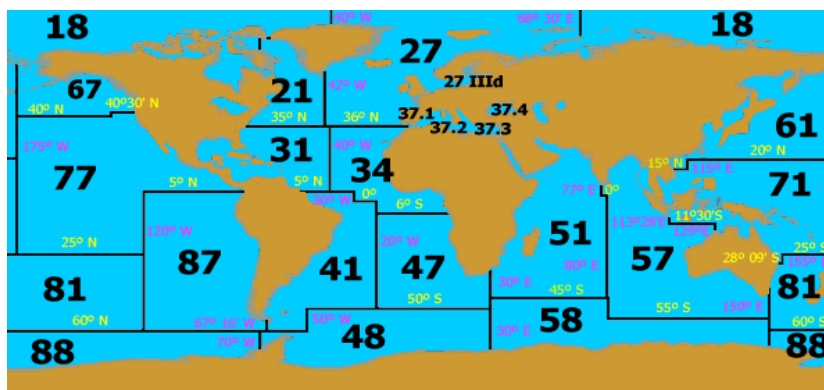

DEFINICION DE LA ZONA	ZONA CORRESPONDIENTE
Zona FAO n. 21	Atlántico Noroeste/Nor-Occidental
Zona FAO n. 27	Atlántico Noreste/Nor-Oriental
Zona FAO n. 27. III d	Mar Báltico
Zona FAO n. 31	Atlántico Centro-Oeste/Centro-Occidental
Zona FAO n. 34	Atlántico Centro-Este/Centro-Oriental
Zona FAO n. 41	Atlántico Suroeste/Sudoccidental
Zona FAO n. 47	Atlántico Sureste/Sudoriental
Zona FAO n. 37.1, 37.2 e 37.3	Mar Mediterráneo
Zona FAO n. 37.4	Mar Negro
Zona FAO n. 51 e 57	Oceano Índico
Zona FAO n. 61, 67 71, 77, 81 y 87	Oceano Pacífico
Zona FAO n. 48, 58 y 88	Antártico

Base de datos de capturas españolas 1996-2010

La base de datos de capturas españolas 1996-2010 se puede consultar en la web del MARM.

<http://www.marm.es/es/estadistica/temas/estadisticas-pesqueras/pesca-maritima/capturas/>

## **2. ACUICULTURA (AC)**





## 2.1. ENCUESTA ECONÓMICA DE ACUICULTURA

### Tablas Encuesta Económica de Acuicultura

2.1.1. Comparación de principales macromagnitudes. Años 2009-2010 .....	71
2.1.2. Macromagnitudes y Cuenta de resultados. Año 2009.....	72
2.1.3. Macromagnitudes y Cuenta de resultados. Año 2010 (P) .....	73
2.1.4. Estructura macromagnitudes acuícolas sobre la producción acuícola. Variación Anual .....	74
2.1.5. Estructura macromagnitudes acuícolas sobre la producción acuícola. Año 2009.....	75
2.1.6. Estructura macromagnitudes acuícolas sobre la producción acuícola. Año 2010(P) .	76
2.1.7. Esquema macromagnitudes acuícolas. Año 2009.....	77
2.1.8. Esquema macromagnitudes acuícolas. Año 2010 (P) .....	78
2.1.9. Empleo y actividad, por sexo. Año 2009.....	79
2.1.10. Empleo y actividad, por sexo. Año 2010 (P) .....	80
2.1.11. Renta de acuicultura por UTA (Unidad de trabajo anual). Año 2009.....	81
2.1.12. Renta de acuicultura por UTA (Unidad de trabajo anual). Año 2010 (P).....	82
2.1.13. Indicadores socioeconómicos del sector acuícola. Años 2009-2010 (P).....	83
2.1.14. Nota metodológica .....	84
2.1.15. Principales macromagnitudes, por tipo de acuicultura y tipo de establecimiento. Año 2009.....	86
2.1.16. Principales macromagnitudes, por tipo de acuicultura y tipo de establecimiento. Año 2010 (P).....	87
2.1.17. Principales macromagnitudes, por tipo de establecimiento y especie. Año 2009....	88
2.1.18. Principales macromagnitudes, por tipo de establecimiento y especie. Año 2010(P).....	89
2.1.19. Principales macromagnitudes, por grupo principal y especie. Año 2009.....	90
2.1.20. Principales macromagnitudes, por grupo principal y especie. Año 2010 (P).....	91
2.1.21. Desglose de consumos intermedios a precios de adquisición, por tipo de acuicultura y tipo de establecimiento. Año 2009.....	92
2.1.22. Desglose de consumos intermedios a precios de adquisición, por tipo de acuicultura y tipo de establecimiento. Año 2010 (P).....	93
2.1.23. Principales resultados de gestión, por tipo de acuicultura y tipo de establecimiento. Año 2009.....	94
2.1.24. Principales resultados de gestión, por tipo de acuicultura y tipo de establecimiento. Año 2010 (P).....	95
2.1.25. Principales resultados de gestión, por tipo de establecimiento y especie. Año 2009.....	96
2.1.26. Principales resultados de gestión, por tipo de establecimiento y especie. Año 2010 (P).....	97
2.1.27. Principales resultados de gestión, por grupo principal y especie. Año 2009.....	98

2.1.28. Principales resultados de gestión, por grupo principal y especie. Año 2010 (P).....	99
2.1.29. Documento completo “Encuesta Económica de Acuicultura. Principales Resultados. Año 2009- 2010 (P)” (Sólo Web).....	100

COMPARACIÓN DE PRINCIPALES MACROMAGNITUDES (TOTAL NACIONAL, TOTAL AGRARIO, TOTAL SECTOR PESQUERO Y TOTAL ACUICULTURA).  
 Año 2009 y 2010 (P)  
 Valores calculados a precios corrientes

	Año 2009	Año 2010
<b>TOTAL NACIONAL</b>		
VAB pb (millones de euros) (2) (A)	1.053.914,00	1.062.591,00
Ocupados Total (miles de personas) (3)	18.888,00	18.456,50
VAB por ocupado (euros) (4)	55.798,07	57.572,73
Remuneración asalariados (millones de euros) (2)	516.799,00	508.878,00
<b>A. Agricultura, ganadería y pesca</b>		
VAB pb (millones de euros) (2) (A)	25.955,00	26.062,00
Ocupados Total (miles de personas) (3)	786,10	793,00
VAB por ocupado (euros) (4)	33.017,43	32.865,07
Remuneración asalariados (millones de euros) (2)	6.071,00	6.604,00
<b>A.1. Pesca**</b>		
VAB pb (millones de euros) (2) (A)	s.d	s.d
Ocupados Total (miles de personas) (3)	s.d	s.d
VAB por ocupado (euros) (4)	s.d	s.d
Remuneración asalariados (millones de euros) (2)	s.d	s.d
<b>A.1.2. Acuicultura</b>		
VAB pb sector acuicultura (millones de euros) (1)	134,27	156,35
Empleos equivalentes asalariados en el sector acuicultura (miles personas) (1)	6,17	6,38
VAB sector acuicultura por empleo equivalente (euros) (1)	21.761,75	24.506,27
Remuneración asalariados (millones de euros) (1)	84,06	83,79
VAB sector acuicultura por ocupado s/ VAB por ocupado (%) (4)	39,00%	42,57%
VAB sector acuicultura s/ VAB (%) (4)	0,01%	0,01%
Ocupados en el sector acuicultura s/ Total ocupados Nacional (%) (4)	0,03%	0,03%
Ocupados en el sector acuicultura s/ Total ocupados Sector Agrario (%) (4)	0,78%	0,80%

FUENTES: (1) MARM-SGE: Encuesta Económica de Acuicultura

(2) INE- Contabilidad Nacional

(3) INE- EPA

(4) Elaboración propia con datos INE

\*\* NOTA: Pesca Incluye sector Pesquero Cultivador y Extractivo

(P) Provisional

pm: precios de mercado

pb: precios básicos

(A) Estimación avance

s.d.: Sin datos obtenidos

AC

**MACROMAGNITUDES (Año 2009). Acuicultura**

(Miles de euros)

	Acuicultura MARINA	Acuicultura CONTINENTAL	TOTAL SECTOR
Ingresos por Acuicultura	425.323	80.954	506.278
Valor Añadido Bruto a precios Básicos	114.772	19.495	134.267
Valor Añadido Neto a precios Básicos	82.735	8.047	90.783
Renta de la Acuicultura	84.211	8.637	92.848

FUENTES: MARM-SGE: Encuesta Económica de Acuicultura

**CUENTA DE RESULTADOS DE GESTIÓN Y ACTIVIDAD (AÑO 2009)**

Acuicultura (Miles de euros)

	Acuicultura MARINA	Acuicultura CONTINENTAL	TOTAL SECTOR
Ingresos Explotación netos de Ing.Excepcionales	443.273	87.953	531.226
Resultado de Explotación neto de Rdos.Excepcionales	31.063	-8.864	22.199
Resultado de Explotación	28.336	-8.788	19.548
Resultado Antes de Impuestos	12.661	-9.793	2.868

FUENTES: MARM-SGE: Encuesta Económica de Acuicultura

**MACROMAGNITUDES (Año 2010 (P)). Acuicultura**

(Miles de euros)

	Acuicultura MARINA	Acuicultura CONTINENTAL	TOTAL SECTOR
Ingresos por Acuicultura	422.499	71.723	494.221.861
Valor Añadido Bruto a precios Básicos	134.713	21.635	156.348.297
Valor Añadido Neto a precios Básicos	99.086	17.415	116.500.618
Renta de la Acuicultura	100.312	17.347	117.658.917

FUENTES: MARM-SGE: Encuesta Económica de Acuicultura

NOTA: (P) Provisional

**CUENTA DE RESULTADOS DE GESTIÓN Y ACTIVIDAD (Año 2010 (P))**

Acuicultura (Miles de euros)

	Acuicultura MARINA	Acuicultura CONTINENTAL	TOTAL SECTOR
Ingresos Explotación netos de Ing.Excepcionales	440.452	74.687	515.139.101
Resultado de Explotación neto de Rdos.Excepcionales	46.548	3.821	50.368.765
Resultado de Explotación	49.246	4.223	53.469.500
Resultado Antes de Impuestos	28.281	3.586	31.866.116

FUENTES: MARM-SGE: Encuesta Económica de Acuicultura

NOTA: (P) Provisional

**ESTRUCTURA MACROMAGNITUDES ACUICULTURA sobre la PRODUCCIÓN ACUICOLA. Acuicultura**

Variación Anual.(Valores a precios básicos en Miles de euros)

	AÑO 2009		Año 2010 (P)		Variación Anual
	Valor	Estructura	Valor	Estructura	
<b>A.- PRODUCCIÓN ACUICOLA precios básicos</b>	<b>506.278</b>	<b>100,00%</b>	<b>494.222</b>	<b>100,00%</b>	<b>-2,38%</b>
A.1 INGRESOS Acuicultura	506.278	100,00%	494.222	100,00%	-2,38%
A.2 SUBVENCIONES a los Productos	0	0,00%	0	0,00%	0,00%
<b>B.- CONSUMOS INTERMEDIOS a precios de adquisición</b>	<b>372.011</b>	<b>73,48%</b>	<b>337.874</b>	<b>68,36%</b>	<b>-9,18%</b>
B.1 Huevos y Alevines	110.415	21,81%	69.131	13,99%	-37,39%
B.2 Alimento y Piensos	118.684	23,44%	105.814	21,41%	-10,84%
B.3 Otros Aprovisionamientos	39.099	7,72%	35.662	7,22%	-8,79%
B.4 Variación de Existencias de Materias Primas	-2.765	-0,55%	14.488	2,93%	623,98%
B.5 Gastos en Reparaciones y Conservación	15.413	3,04%	16.756	3,39%	8,72%
B.6 Suministros	26.680	5,27%	26.228	5,31%	-1,69%
B.7 Otros Servicios Exteriores	64.485	12,74%	69.794	14,12%	8,23%
<b>C = (A-B) VALOR AÑADIDO BRUTO a precios básicos</b>	<b>134.267</b>	<b>26,52%</b>	<b>156.348</b>	<b>31,64%</b>	<b>16,45%</b>
<b>D.- CONSUMOS DE CAPITAL FIJO (AMORTIZACIONES)</b>	<b>43.484</b>	<b>8,59%</b>	<b>39.848</b>	<b>8,06%</b>	<b>-8,36%</b>
<b>E = (C-D) VALOR AÑADIDO NETO a precios básicos</b>	<b>90.783</b>	<b>17,93%</b>	<b>116.501</b>	<b>23,57%</b>	<b>28,33%</b>
<b>F.- OTRAS SUBVENCIONES a la Producción</b>	<b>3.808</b>	<b>0,75%</b>	<b>3.040</b>	<b>0,62%</b>	<b>-20,17%</b>
<b>G.- OTROS IMPUESTOS sobre la Producción</b>	<b>1.742</b>	<b>0,34%</b>	<b>1.881</b>	<b>0,38%</b>	<b>8,00%</b>
<b>H = (E+F-G) RENTA DE LA ACUICULTURA</b>	<b>92.848</b>	<b>18,34%</b>	<b>117.659</b>	<b>23,81%</b>	<b>26,72%</b>

FUENTES: MARM-SGE: Encuesta Económica de Acuicultura

NOTA: (P) Provisional

**ESTRUCTURA MACROMAGNITUDES ACUICULTURA sobre la PRODUCCIÓN ACUICOLA. Acuicultura**

Año 2009. (Valores a precios básicos en Miles de euros)

	Acuicultura MARINA		Acuicultura CONTINENTAL		TOTAL SECTOR	
	Valor	Estructura	Valor	Estructura	Valor	Estructura
<b>A.- PRODUCCIÓN ACUICOLA precios básicos</b>	<b>425.323</b>	<b>100,00%</b>	<b>80.954</b>	<b>100,00%</b>	<b>506.278</b>	<b>100,00%</b>
A.1 INGRESOS Acuicultura	425.323	100,00%	80.954	100,00%	506.278	100,00%
A.2 SUBVENCIONES a los Productos	0	0,00%	0	0,00%	0	0,00%
<b>B.- CONSUMOS INTERMEDIOS a precios de adquisición</b>	<b>310.552</b>	<b>73,02%</b>	<b>61.459</b>	<b>75,92%</b>	<b>372.011</b>	<b>73,48%</b>
B.1 Huevos y Alevines	100.603	23,65%	9.812	12,12%	110.415	21,81%
B.2 Alimento y Piensos	92.184	21,67%	26.500	32,73%	118.684	23,44%
B.3 Otros Aprovisionamientos	32.852	7,72%	6.247	7,72%	39.099	7,72%
B.4 Variación de Existencias de Materias Primas	-1.677	-0,39%	-1.087	-1,34%	-2.765	-0,55%
B.5 Gastos en Reparaciones y Conservación	13.026	3,06%	2.387	2,95%	15.413	3,04%
B.6 Suministros	21.728	5,11%	4.951	6,12%	26.680	5,27%
B.7 Otros Servicios Exteriores	51.836	12,19%	12.650	15,63%	64.485	12,74%
<b>C = (A-B) VALOR AÑADIDO BRUTO a precios básicos</b>	<b>114.772</b>	<b>26,98%</b>	<b>19.495</b>	<b>24,08%</b>	<b>134.267</b>	<b>26,52%</b>
<b>D.- CONSUMOS DE CAPITAL FIJO (AMORTIZACIONES)</b>	<b>32.037</b>	<b>7,53%</b>	<b>11.448</b>	<b>14,14%</b>	<b>43.484</b>	<b>8,59%</b>
<b>E = (C-D) VALOR AÑADIDO NETO a precios básicos</b>	<b>82.735</b>	<b>19,45%</b>	<b>8.047</b>	<b>9,94%</b>	<b>90.783</b>	<b>17,93%</b>
<b>F.- OTRAS SUBVENCIONES a la Producción</b>	<b>2.706</b>	<b>0,64%</b>	<b>1.102</b>	<b>1,36%</b>	<b>3.808</b>	<b>0,75%</b>
<b>G.- OTROS IMPUESTOS sobre la Producción</b>	<b>1.230</b>	<b>0,29%</b>	<b>513</b>	<b>0,63%</b>	<b>1.742</b>	<b>0,34%</b>
<b>H = (E+F-G) RENTA DE LA ACUICULTURA</b>	<b>84.211</b>	<b>19,80%</b>	<b>8.637</b>	<b>10,67%</b>	<b>92.848</b>	<b>18,34%</b>

FUENTES: MARM-SGE: Encuesta Económica de Acuicultura

AC

**ESTRUCTURA MACROMAGNITUDES ACUICULTURA sobre la PRODUCCIÓN ACUICOLA. Acuicultura**

Año 2010 (P) (Valores a precios básicos en Miles de euros)

	Acuicultura MARINA		Acuicultura CONTINENTAL		TOTAL SECTOR	
	Valor	Estructura	Valor	Estructura	Valor	Estructura
<b>A.- PRODUCCIÓN ACUICOLA precios básicos</b>	<b>422.499</b>	<b>100,00%</b>	<b>71.723</b>	<b>100,00%</b>	<b>494.222</b>	<b>100,00%</b>
A.1 INGRESOS Acuicultura	422.499	100,00%	71.723	100,00%	494.222	100,00%
A.2 SUBVENCIONES a los Productos	0	0,00%	0	0,00%	0	0,00%
<b>B.- CONSUMOS INTERMEDIOS a precios de adquisición</b>	<b>287.786</b>	<b>68,12%</b>	<b>50.088</b>	<b>69,83%</b>	<b>337.874</b>	<b>68,36%</b>
B.1 Huevos y Alevines	62.468	14,79%	6.663	9,29%	69.131	13,99%
B.2 Alimento y Piensos	82.529	19,53%	23.285	32,46%	105.814	21,41%
B.3 Otros Aprovisionamientos	29.671	7,02%	5.991	8,35%	35.662	7,22%
B.4 Variación de Existencias de Materias Primas	15.577	3,69%	-1.088	-1,52%	14.488	2,93%
B.5 Gastos en Reparaciones y Conservación	14.989	3,55%	1.766	2,46%	16.756	3,39%
B.6 Suministros	23.389	5,54%	2.839	3,96%	26.228	5,31%
B.7 Otros Servicios Exteriores	59.163	14,00%	10.632	14,82%	69.794	14,12%
<b>C = (A-B) VALOR AÑADIDO BRUTO a precios básicos</b>	<b>134.713</b>	<b>31,88%</b>	<b>21.635</b>	<b>30,17%</b>	<b>156.348</b>	<b>31,64%</b>
<b>D.- CONSUMOS DE CAPITAL FIJO (AMORTIZACIONES)</b>	<b>35.627</b>	<b>8,43%</b>	<b>4.221</b>	<b>5,88%</b>	<b>39.848</b>	<b>8,06%</b>
<b>E = (C-D) VALOR AÑADIDO NETO a precios básicos</b>	<b>99.086</b>	<b>23,45%</b>	<b>17.415</b>	<b>24,28%</b>	<b>116.501</b>	<b>23,57%</b>
<b>F.- OTRAS SUBVENCIONES a la Producción</b>	<b>2.600</b>	<b>0,62%</b>	<b>440</b>	<b>0,61%</b>	<b>3.040</b>	<b>0,62%</b>
<b>G.- OTROS IMPUESTOS sobre la Producción</b>	<b>1.374</b>	<b>0,33%</b>	<b>507</b>	<b>0,71%</b>	<b>1.881</b>	<b>0,38%</b>
<b>H = (E+F-G) RENTA DE LA ACUICULTURA</b>	<b>100.312</b>	<b>23,74%</b>	<b>17.347</b>	<b>24,19%</b>	<b>117.659</b>	<b>23,81%</b>

FUENTES: MARM-SGE: Encuesta Económica de Acuicultura

NOTA: (P) Provisional



**ESQUEMA MACROMAGNITUDES PESQUERAS 2009 (SEC-95). Acuicultura**

(Valores en Miles de Euros)

<b>INGRESOS por ACUICULTURA</b>	
<b>506.278</b>	
<b>PRODUCCIÓN a Precios Básicos</b>	
<b>506.278</b>	
<b>Valor Añadido Bruto a Precios Básicos</b>	<b>Consumos Intermedios</b>
<b>134.267</b>	<b>372.011</b>
Valor Añadido Neto a Precios Básicos	Amortizaciones
<b>90.783</b>	<b>43.484</b>
Valor Añadido Neto a Precios Básicos	Otras Subvenciones netas a la producción
<b>90.783</b>	<b>2.066</b>
<b>RENTA DE LA ACUICULTURA</b>	
<b>92.848</b>	

FUENTES: MARM-SGE: Encuesta Económica de Acuicultura

AC

**ESQUEMA MACROMAGNITUDES PESQUERAS 2010 (P) (SEC-95). Acuicultura**

(Valores en Miles de Euros)

<b>INGRESOS por ACUICULTURA</b> 494.222	
<b>PRODUCCIÓN a Precios Básicos</b> 494.222	
<b>Valor Añadido Bruto a Precios Básicos</b> 156.348	<b>Consumos Intermedios</b> 337.874
Valor Añadido Neto a Precios Básicos 116.501	Amortizaciones 39.848
Valor Añadido Neto a Precios Básicos 116.501	Otras Subvenciones netas a la producción 1.158
<b>RENTA DE LA ACUICULTURA</b> 117.659	

FUENTES: MARM-SGE: Encuesta Económica de Acuicultura

NOTA: (P) Provisional

ESTRATOS				Población	VARONES		MUJERES		TOTAL	
					Nº de Trabajadores	UTA	Nº de Trabajadoras	UTA	Nº de Trabajadores	UTA
1170	En tierra firme	PECES	PERCOIDEI	17	243	217	87	65	330	282
1183	En tierra firme	PECES	PLEURONECTIFORMES	19	378	368	145	137	523	505
1316A	En tierra firme	MOLUSCOS	BIVALVIA	7	17	15	10	7	27	21
1316B	En tierra firme	MOLUSCOS	BIVALVIA	1	s.e.	s.e.	s.e.	s.e.	s.e.	s.e.
1799	En tierra firme	PLANTAS ACUATICAS	PLANTAE AQUATICA E MISCELLANEA	1	s.e.	s.e.	s.e.	s.e.	s.e.	s.e.
2143	En enclaves naturales	PECES	ANGUILLIFORMES	2	s.e.	s.e.	s.e.	s.e.	s.e.	s.e.
2165	En enclaves naturales	PECES	MUGILIFORMES	8	43	10	1	1	44	10
2170	En enclaves naturales	PECES	PERCOIDEI	19	210	192	16	8	226	201
2183	En enclaves naturales	PECES	PLEURONECTIFORMES	7	21	8	1	1	22	9
2228	En enclaves naturales	CRUSTACEOS	NATANTIA	3	s.e.	s.e.	s.e.	s.e.	s.e.	s.e.
2316	En enclaves naturales	MOLUSCOS	BIVALVIA	5	15	7	4	2	19	8
2649	En enclaves naturales	INVERTEBRADOS ACUATICOS	POLYCHAETA	1	s.e.	s.e.	s.e.	s.e.	s.e.	s.e.
3316A	De cultivo horizontal	MOLUSCOS	BIVALVIA	1.196	3.378	753	4.019	413	7.396	1.166
3316B	De cultivo horizontal	MOLUSCOS	BIVALVIA	11	22	17	4	2	26	18
4307	De cultivo vertical	MOLUSCOS	GASTROPODA	1	s.e.	s.e.	s.e.	s.e.	s.e.	s.e.
4316A	De cultivo vertical	MOLUSCOS	BIVALVIA	3.586	13.746	1.808	2.762	449	16.508	2.257
4316B	De cultivo vertical	MOLUSCOS	BIVALVIA	173	593	48	190	17	783	64
4316C	De cultivo vertical	MOLUSCOS	BIVALVIA	18	273	16	654	4	927	20
4799	De cultivo vertical	PLANTAS ACUATICAS	PLANTAE AQUATICA E MISCELLANEA	1	s.e.	s.e.	s.e.	s.e.	s.e.	s.e.
5123	De cultivo vertical	PECES	SALMONIFORMES	1	s.e.	s.e.	s.e.	s.e.	s.e.	s.e.
5170	De cultivo en jaulas	PECES	PERCOIDEI	64	906	711	112	80	1.018	791
5175	De cultivo en jaulas	PECES	SCOMBROIDEI	3	80	58	1	1	81	59
5183	De cultivo en jaulas	PECES	PLEURONECTIFORMES	2	s.e.	s.e.	s.e.	s.e.	s.e.	s.e.
5321	De cultivo en jaulas	MOLUSCOS	CEPHALOPODA	3	7	5	1	1	8	5
<b>Acuicultura Marina</b>				<b>5.149</b>	<b>19.994</b>	<b>4.283</b>	<b>8.025</b>	<b>1.196</b>	<b>28.019</b>	<b>5.478</b>
1117	En tierra firme	PECES	ACIPENSERIFORMES	3	s.e.	s.e.	s.e.	s.e.	s.e.	s.e.
1123A	En tierra firme	PECES	SALMONIFORMES	139	12	12	3	2	15	14
1123B	En tierra firme	PECES	SALMONIFORMES	4	s.e.	s.e.	s.e.	s.e.	s.e.	s.e.
1140	En tierra firme	PECES	CYPRINIFORMES	10	24	24	2	2	26	26
1143	En tierra firme	PECES	ANGUILLIFORMES	5	3	2	1	1	4	3
1150	En tierra firme	PECES	GASTEROSTEIFORMES	1	s.e.	s.e.	s.e.	s.e.	s.e.	s.e.
1165	En tierra firme	PECES	MUGILIFORMES	1	s.e.	s.e.	s.e.	s.e.	s.e.	s.e.
1229	En tierra firme	CRUSTACEOS	REPTANTIA	3	s.e.	s.e.	s.e.	s.e.	s.e.	s.e.
2123	En enclaves naturales	PECES	SALMONIFORMES	1	s.e.	s.e.	s.e.	s.e.	s.e.	s.e.
2140	En enclaves naturales	PECES	CYPRINIFORMES	71	55	12	0	0	55	12
5123	De cultivo en jaulas	PECES	SALMONIFORMES	1	s.e.	s.e.	s.e.	s.e.	s.e.	s.e.
<b>Acuicultura Continental</b>				<b>239</b>	<b>698</b>	<b>567</b>	<b>165</b>	<b>125</b>	<b>863</b>	<b>692</b>
<b>Total</b>				<b>5.388</b>	<b>20.692</b>	<b>4.850</b>	<b>8.190</b>	<b>1.321</b>	<b>28.882</b>	<b>6.170</b>

FUENTES: MARM-SGE: Encuesta de Acuicultura

NOTA: s.e. secreto estadístico

EMPLEO Y ACTIVIDAD AÑO 2010 (P). Por Sexo

ESTRATOS					VARONES		MUJERES		TOTAL	
					Población	Nº de Trabajadores	UTA	Nº de Trabajadoras	UTA	Nº de Trabajadores
1170	En tierra firme	PECES	PERCOIDEI	17	292	217	89	62	381	280
1183	En tierra firme	PECES	PLEURONECTIFORMES	20	373	364	149	136	522	501
1316A	En tierra firme	MOLUSCOS	BIVALVIA	8	16	12	9	7	25	19
1316B	En tierra firme	MOLUSCOS	BIVALVIA	1	s.e.	s.e.	s.e.	s.e.	s.e.	s.e.
1693	En tierra firme	INVERTEBRADOS ACUATICOS	ECHINOIDEA	1	s.e.	s.e.	s.e.	s.e.	s.e.	s.e.
1799	En tierra firme	PLANTAS ACUATICAS	PLANTAE AQUATICA E MISCELLANEA	1	s.e.	s.e.	s.e.	s.e.	s.e.	s.e.
2143	En enclaves naturales	PECES	ANGUILLIFORMES	2	s.e.	s.e.	s.e.	s.e.	s.e.	s.e.
2165	En enclaves naturales	PECES	MUGILIFORMES	8	40	9	0	0	40	9
2170	En enclaves naturales	PECES	PERCOIDEI	18	245	199	18	13	263	211
2183	En enclaves naturales	PECES	PLEURONECTIFORMES	5	14	4	0	0	14	4
2228	En enclaves naturales	CRUSTACEOS	NATANTIA	3	s.e.	s.e.	s.e.	s.e.	s.e.	s.e.
2316	En enclaves naturales	MOLUSCOS	BIVALVIA	4	11	4	5	2	16	6
2649	En enclaves naturales	INVERTEBRADOS ACUATICOS	POLYCHAETA	1	s.e.	s.e.	s.e.	s.e.	s.e.	s.e.
3316A	De cultivo horizontal	MOLUSCOS	BIVALVIA	1.184	3.131	963	3.940	516	7.071	1.479
3316B	De cultivo horizontal	MOLUSCOS	BIVALVIA	9	15	10	1	0	16	10
4307	De cultivo vertical	MOLUSCOS	GASTROPODA	1	s.e.	s.e.	s.e.	s.e.	s.e.	s.e.
4316A	De cultivo vertical	MOLUSCOS	BIVALVIA	3.597	13.259	1.861	2.784	392	16.043	2.254
4316B	De cultivo vertical	MOLUSCOS	BIVALVIA	175	486	48	216	13	701	61
4316C	De cultivo vertical	MOLUSCOS	BIVALVIA	17	266	19	571	5	837	24
4321	De cultivo vertical	MOLUSCOS	CEPHALOPODA	1	s.e.	s.e.	s.e.	s.e.	s.e.	s.e.
4799	De cultivo vertical	PLANTAS ACUATICAS	PLANTAE AQUATICA E MISCELLANEA	1	s.e.	s.e.	s.e.	s.e.	s.e.	s.e.
5123	De cultivo en jaulas	PECES	SALMONIFORMES	1	s.e.	s.e.	s.e.	s.e.	s.e.	s.e.
5170	De cultivo en jaulas	PECES	PERCOIDEI	54	880	634	77	65	957	699
5175	De cultivo en jaulas	PECES	SCOMBROIDEI	3	94	58	0	0	94	58
5183	De cultivo en jaulas	PECES	PLEURONECTIFORMES	2	s.e.	s.e.	s.e.	s.e.	s.e.	s.e.
5321	De cultivo en jaulas	MOLUSCOS	CEPHALOPODA	3	7	4	1	0	8	4
<b>Acuicultura Marina</b>				<b>5.137</b>	<b>19.197</b>	<b>4.453</b>	<b>7.875</b>	<b>1.221</b>	<b>27.072</b>	<b>5.675</b>
1117	En tierra firme	PECES	ACIPENSERIFORMES	3	s.e.	s.e.	s.e.	s.e.	s.e.	s.e.
1123A	En tierra firme	PECES	SALMONIFORMES	135	487	436	150	135	637	571
1123B	En tierra firme	PECES	SALMONIFORMES	4	13	13	2	2	15	15
1140	En tierra firme	PECES	CYPRINIFORMES	9	36	30	7	6	43	35
1143	En tierra firme	PECES	ANGUILLIFORMES	3	s.e.	s.e.	s.e.	s.e.	s.e.	s.e.
1150	En tierra firme	PECES	GASTEROSTEIFORMES	1	s.e.	s.e.	s.e.	s.e.	s.e.	s.e.
1165	En tierra firme	PECES	MUGILIFORMES	1	s.e.	s.e.	s.e.	s.e.	s.e.	s.e.
1229	En tierra firme	CRUSTACEOS	REPTANTIA	3	s.e.	s.e.	s.e.	s.e.	s.e.	s.e.
2123	En enclaves naturales	PECES	SALMONIFORMES	1	s.e.	s.e.	s.e.	s.e.	s.e.	s.e.
2140	En enclaves naturales	PECES	CYPRINIFORMES	67	61	11	4	1	65	12
5123	De cultivo en jaulas	PECES	SALMONIFORMES	1	s.e.	s.e.	s.e.	s.e.	s.e.	s.e.
<b>Acuicultura Continental</b>				<b>228</b>	<b>655</b>	<b>542</b>	<b>180</b>	<b>160</b>	<b>835</b>	<b>702</b>
<b>Total</b>				<b>5.365</b>	<b>19.852</b>	<b>4.995</b>	<b>8.056</b>	<b>1.381</b>	<b>27.907</b>	<b>6.377</b>

FUENTES: MARM-SGE: Encuesta de Acuicultura

NOTA: (P) Provisional

s.e. secreto estadístico

RENTA DE LA ACUICULTURA por UTA (Unidad de Trabajo Anual). Año 2009  
(Valores en euros a precios corrientes)

ESTRATOS				TOTALES		
				Renta de la Acuicultura	UTA (Unidad de Trabajo Anual)	RENTA de la ACUICULTURA por UTA
1170	En tierra firme	PECES	PERCOIDEI	-12.812.887,09 €	282	-45.397 €
1183	En tierra firme	PECES	PLEURONECTIFORMES	12.077.504,90 €	505	23.900 €
1316A	En tierra firme	MOLUSCOS	BIVALVIA	235.170,80 €	21	10.973 €
1316B	En tierra firme	MOLUSCOS	BIVALVIA	s.e.	s.e.	s.e.
1799	En tierra firme	PLANTAS ACUATICAS	PLANTAE AQUATICAE MISCELLANEA	s.e.	s.e.	s.e.
2143	En enclaves naturales	PECES	ANGUILLIFORMES	s.e.	s.e.	s.e.
2165	En enclaves naturales	PECES	MUGILIFORMES	-21.863,50 €	10	-2.169 €
2170	En enclaves naturales	PECES	PERCOIDEI	3.151.783,48 €	201	15.704 €
2183	En enclaves naturales	PECES	PLEURONECTIFORMES	2.916,47 €	9	340 €
2228	En enclaves naturales	CRUSTACEOS	NATANTIA	s.e.	s.e.	s.e.
2316	En enclaves naturales	MOLUSCOS	BIVALVIA	-7.706,28 €	8	-942 €
2649	En enclaves naturales	INVERTEBRADOS ACUATICOS	POLYCHAETA	s.e.	s.e.	s.e.
3316A	De cultivo horizontal	MOLUSCOS	BIVALVIA	5.745.929,79 €	1.166	4.928 €
3316B	De cultivo horizontal	MOLUSCOS	BIVALVIA	86.582,92 €	18	4.753 €
4307	De cultivo vertical	MOLUSCOS	GASTROPODA	s.e.	s.e.	s.e.
4316A	De cultivo vertical	MOLUSCOS	BIVALVIA	66.729.847,69 €	2.257	29.570 €
4316B	De cultivo vertical	MOLUSCOS	BIVALVIA	1.507.418,87 €	64	23.415 €
4316C	De cultivo vertical	MOLUSCOS	BIVALVIA	-28.492,08 €	20	-1.438 €
4799	De cultivo vertical	PLANTAS ACUATICAS	PLANTAE AQUATICAE MISCELLANEA	s.e.	s.e.	s.e.
5123	De cultivo vertical	PECES	SALMONIFORMES	s.e.	s.e.	s.e.
5170	De cultivo en jaulas	PECES	PERCOIDEI	-1.519.926,40 €	791	-1.921 €
5175	De cultivo en jaulas	PECES	SCOMBROIDEI	10.773.257,03 €	59	182.669 €
5183	De cultivo en jaulas	PECES	PLEURONECTIFORMES	s.e.	s.e.	s.e.
5321	De cultivo en jaulas	MOLUSCOS	CEPHALOPODA	41.622,83 €	5	7.692 €
<b>Acuicultura Marina</b>				<b>83.986.556,83 €</b>	<b>5.478</b>	<b>15.331 €</b>
1117	En tierra firme	PECES	ACIPENSERIFORMES	s.e.	s.e.	s.e.
1123A	En tierra firme	PECES	SALMONIFORMES	9.034.275,07 €	14	636.272 €
1123B	En tierra firme	PECES	SALMONIFORMES	s.e.	s.e.	s.e.
1140	En tierra firme	PECES	CYPRINIFORMES	175.400,38 €	26	6.746 €
1143	En tierra firme	PECES	ANGUILLIFORMES	699.274,09 €	3	249.831 €
1150	En tierra firme	PECES	GASTEROSTEIFORMES	s.e.	s.e.	s.e.
1165	En tierra firme	PECES	MUGILIFORMES	s.e.	s.e.	s.e.
1229	En tierra firme	CRUSTACEOS	REPTANTIA	s.e.	s.e.	s.e.
2123	En enclaves naturales	PECES	SALMONIFORMES	s.e.	s.e.	s.e.
2140	En enclaves naturales	PECES	CYPRINIFORMES	120.285,22 €	12	10.029 €
5123	De cultivo en jaulas	PECES	SALMONIFORMES	s.e.	s.e.	s.e.
<b>Acuicultura Continental</b>				<b>8.861.664,26 €</b>	<b>692</b>	<b>12.807 €</b>
<b>Total</b>				<b>92.848.221,09 €</b>	<b>6.170</b>	<b>15.048 €</b>

FUENTES: MARM-SGE: Encuesta de Acuicultura

\*\* NOTA: UTA: Empleos Equivalentes a Jornada Completa (considerando una jornada media anual de 1.776 horas)

s.e. secreto estadístico

RENTA DE LA ACUICULTURA por UTA (Unidad de Trabajo Anual). Año 2010 (P)  
(Valores en euros a precios corrientes)

ESTRATOS				TOTALES		
				Renta de la Acuicultura	UTA (Unidad de Trabajo Anual)	RENTA de la ACUICULTURA por UTA
1170	En tierra firme	PECES	PERCOIDEI	6.524.020,83 €	280	23.325
1183	En tierra firme	PECES	PLEURONECTIFORMES	18.996.231,82 €	501	37.953
1316A	En tierra firme	MOLUSCOS	BIVALVIA	21.934,80 €	19	1.154
1316B	En tierra firme	MOLUSCOS	BIVALVIA	s.e.	s.e.	s.e.
1693	En tierra firme	INVERTEBRADOS ACUATICOS	ECHINOIDEA	s.e.	s.e.	s.e.
1799	En tierra firme	PLANTAS ACUATICAS	PLANTAE AQUATICA E MISCELLANEA	s.e.	s.e.	s.e.
2143	En enclaves naturales	PECES	ANGULLIFORMES	s.e.	s.e.	s.e.
2165	En enclaves naturales	PECES	MUGILIFORMES	29.886,24 €	9	3.471
2170	En enclaves naturales	PECES	PERCOIDEI	4.531.175,14 €	211	21.437
2183	En enclaves naturales	PECES	PLEURONECTIFORMES	23.131,85 €	4	6.100
2228	En enclaves naturales	CRUSTACEOS	NATANTIA	s.e.	s.e.	s.e.
2316	En enclaves naturales	MOLUSCOS	BIVALVIA	15.257,66 €	6	2.384
2649	En enclaves naturales	INVERTEBRADOS ACUATICOS	POLYCHAETA	s.e.	s.e.	s.e.
3316A	De cultivo horizontal	MOLUSCOS	BIVALVIA	9.315.364,84 €	1.479	6.300
3316B	De cultivo horizontal	MOLUSCOS	BIVALVIA	39.205,79 €	10	3.921
4307	De cultivo vertical	MOLUSCOS	GASTROPODA	s.e.	s.e.	s.e.
4316A	De cultivo vertical	MOLUSCOS	BIVALVIA	44.567.176,35 €	2.254	19.775
4316B	De cultivo vertical	MOLUSCOS	BIVALVIA	1.290.173,54 €	61	21.094
4316C	De cultivo vertical	MOLUSCOS	BIVALVIA	542.878,50 €	24	22.979
4321	De cultivo vertical	MOLUSCOS	CEPHALOPODA	s.e.	s.e.	s.e.
4799	De cultivo vertical	PLANTAS ACUATICAS	PLANTAE AQUATICA E MISCELLANEA	s.e.	s.e.	s.e.
5123	De cultivo en jaulas	PECES	SALMONIFORMES	s.e.	s.e.	s.e.
5170	De cultivo en jaulas	PECES	PERCOIDEI	10.495.543,33 €	699	15.023
5175	De cultivo en jaulas	PECES	SCOMBROIDEI	5.536.559,85 €	58	96.210
5183	De cultivo en jaulas	PECES	PLEURONECTIFORMES	s.e.	s.e.	s.e.
5321	De cultivo en jaulas	MOLUSCOS	CEPHALOPODA	-32.494,26 €	4	-8.290
<b>Acuicultura Marina</b>				<b>100.219.186,02 €</b>	<b>5.675</b>	<b>17.661</b>
1117	En tierra firme	PECES	ACIPENSERIFORMES	s.e.	s.e.	s.e.
1123A	En tierra firme	PECES	SALMONIFORMES	15.217.257,71 €	571	26.643
1123B	En tierra firme	PECES	SALMONIFORMES	-5.163,00 €	15	-352
1140	En tierra firme	PECES	CYPRINIFORMES	-20.835,00 €	35	-587
1143	En tierra firme	PECES	ANGULLIFORMES	s.e.	s.e.	s.e.
1150	En tierra firme	PECES	GASTEROSTEIFORMES	s.e.	s.e.	s.e.
1165	En tierra firme	PECES	MUGILIFORMES	s.e.	s.e.	s.e.
1229	En tierra firme	CRUSTACEOS	REPTANTIA	s.e.	s.e.	s.e.
2123	En enclaves naturales	PECES	SALMONIFORMES	s.e.	s.e.	s.e.
2140	En enclaves naturales	PECES	CYPRINIFORMES	240.362,50 €	12	20.545
5123	De cultivo en jaulas	PECES	SALMONIFORMES	s.e.	s.e.	s.e.
<b>Acuicultura Continental</b>				<b>17.439.730,67 €</b>	<b>702</b>	<b>24.840</b>
<b>Total</b>				<b>117.658.916,69 €</b>	<b>6.377</b>	<b>18.451</b>

FUENTES: MARM-SGE: Encuesta de Acuicultura

\*\* NOTA: (P) Provisional

UTA: Empleos Equivalentes a Jornada Completa (considerando una jornada media anual de 1.772 horas)

s.e. secreto estadístico

**INDICADORES SOCIOECONÓMICOS DEL SECTOR DE LA ACUICULTURA**

RATIOS	ACUICULTURA MARINA		ACUICULTURA CONTINENTAL		TOTAL SECTOR ACUICULTURA	
	2009	2010	2009	2010	2009	2010

**INDICADORES ECONÓMICOS**

VARIACIÓN CIFRA DE INGRESOS POR ACTIVIDAD ACUÍCOLA (%) (1)	2,27%	-0,66%	10,35%	-11,40%	3,49%	-2,38%
VARIACIÓN DEL VALOR AÑADIDO BRUTO A PRECIOS BÁSICOS (%) (1)	34,19%	17,37%	26,94%	10,98%	33,09%	16,45%
VOLUMEN DE INGRESOS POR ESTABLECIMIENTO (1)	82.619,12	82.262,22	337.309,62	313.201,40	93.963,90	92.119,64
VOLUMEN DE RIQUEZA GENERADO POR ESTABLECIMIENTO (1)	22.294,42	26.229,14	81.229,65	94.477,81	24.919,60	29.142,27
PRODUCTIVIDAD POR ESTABLECIMIENTO (1)	22.294,42	26.229,14	81.229,65	94.477,81	24.919,60	29.142,27

**INDICADORES DE EMPLEO**

TASA ANUAL EMPLEO (%) (2)					0,03%	0,03%
INGRESOS POR PUESTO DE TRABAJO (1)	77.636,88	74.454,61	116.992,12	102.157,16	82.050,33	77.504,73
RIQUEZA GENERADA POR PUESTO DE TRABAJO (1)	20.949,98	23.739,70	28.173,61	30.815,90	21.760,07	24.518,81
COSTE UNITARIO DE PUESTO DE TRABAJO (1)	11.151,33	11.938,78	33.193,92	22.850,41	13.623,26	13.140,18
VARIACIÓN GASTOS PERSONAL (1)	-24%	11%	51%	-30%	-12%	0%
PRODUCTIVIDAD (%) (1)	188%	199%	85%	135%	160%	187%

FUENTES: (1) MARM-SGE: Encuesta Económica de Acuicultura

(2) Elaboración propia con datos INE y de la Encuesta de Acuicultura (MARM)

# NOTA METODOLÓGICA

## ENCUESTA ECONÓMICA DE ACUICULTURA

### 1.- DEFINICIONES ESTADÍSTICAS

**UNIDAD ESTADÍSTICA :** Cada uno de los establecimientos de acuicultura que aparecen en el Directorio Español de Acuicultura con cultivo

**ÁMBITO POBLACIONAL:**

**Marco:** establecimientos de acuicultura españoles con instalaciones

**Población Objetivo:** establecimientos de acuicultura españoles con cultivo

**ÁMBITO ESPACIAL:** territorio español

**ÁMBITO TEMPORAL:** el periodo al que se refiere la investigación es el año natural.

### 2.- MACROMAGNITUDES DE LA ACUICULTURA

Las Macromagnitudes Acuícolas Nacionales se elaboran siguiendo la metodología planteada en el Reglamento 2223/96 del Consejo de 25 de junio de 1996 que define el Sistema Integrado Europeo de Cuentas Nacionales y Regionales (SEC-95).

**Definiciones:**

**Ingresos por Actividad Acuícola**

Ingresos netos que los productores devengan en el periodo por la primera venta de los productos de la acuicultura. No recogen ningún tipo de subvención ni impuestos y se contabilizan las devoluciones y rappels sobre ventas, así como la variación de existencias de los productos.

**Producción Acuicola a Precios Básicos**

Valor del conjunto de bienes y servicios producidos durante un año calculado agregando al valor de los "Ingresos por Actividad Acuícola" las "Subvenciones a los Productos Netas de Impuestos" (subvenciones recibidas en función de la cantidad producida de un bien o servicio).

**Consumos Intermedios**

Valor, a precios de adquisición, de los bienes y servicios consumidos, como insumos, en el proceso de producción.

**Valor Añadido Bruto a Precios Básicos (VAB pb)**

Representa el resultado económico final de la actividad productiva obteniéndose de la diferencia entre la "Producción Acuícola" y los "Consumos Intermedios".

**Consumo de Capital Fijo**

Las amortizaciones o Consumo de Capital Fijo cuantifican la depreciación del equipo capital en el proceso de producción, durante el período anual de referencia, a causa del desgaste y de la obsolescencia.

**Valor Añadido Neto a Precios Básicos (VAN pb)**

Representa el saldo contable de la Cuenta de Producción (SEC-95) y permite valorar la productividad de una economía de forma neta. Es el resultado de restar al VAB pb el Consumo de Capital Fijo.

**Otras Subvenciones a la producción**

Comprenden las subvenciones que pueden percibir las unidades de producción como consecuencia de su participación en la producción.

**Otros impuestos sobre la producción**

Son impuestos que soportan las empresas como resultado de su participación en la producción, independientemente de la cantidad o el valor de los bienes y servicios producidos o vendidos.

**Renta de la acuicultura**

El Valor Añadido Neto a coste de los factores o Renta de la acuicultura, se obtiene añadiendo al VAN pb el importe de las Otras Subvenciones a la Producción netas de impuestos. Representa la totalidad del valor generado por la actividad de producción acuícola.



### 3.- CUENTA DE RESULTADOS DE GESTIÓN Y ACTIVIDAD

#### **Ingresos de Explotación netos de Ingresos Excepcionales**

Valor de los ingresos de explotación de las empresas acuícolas a excepción de las subvenciones y de los ingresos excepcionales.

#### **Resultado de Explotación neto de Resultados Excepcionales**

Valor del resultado de explotación de las empresas acuícolas sin consideración de los resultados excepcionales.

#### **Resultado de Explotación**

Es el Resultado de Explotación neto de Resultados Excepcionales más Ingresos Excepcionales menos Gastos Excepcionales.

#### **Resultado de Antes de Impuestos**

Es el Resultado de Explotación más Ingresos Financieros menos Gastos Financieros.

AC

### 4.- INDICADORES SOCIOECONÓMICOS SECTOR DE LA ACUICULTURA

INDICADORES ECONÓMICOS			
VARIACIÓN CIFRA DE INGRESOS POR ACTIVIDAD ACUÍCOLA (%)	$= \frac{I_n - I_{n-1}}{I_{n-1}} \times 100$	Variación anual de la cifra de Ingresos por Actividad Acuícola, medido en %.	Con estos ratios se pretende establecer la evolución del sector así como su dinamismo.
VARIACIÓN DEL VALOR AÑADIDO BRUTO A PRECIOS BÁSICOS (%)	$= \frac{VAB_n - VAB_{n-1}}{VAB_{n-1}} \times 100$	Variación anual de la cifra del Valor Añadido Bruto a Precios básicos, medido en %.	
VOLUMEN DE INGRESOS POR ESTABLECIMIENTO	$= \frac{\text{INGRESOS}}{\text{ESTABL}}$	Ingresos por actividad pesquera por establecimiento	Establecen la distribución de la producción y la riqueza del Sector
VOLUMEN DE RIQUEZA GENERADO POR ESTABLECIMIENTO	$= \frac{VAB}{\text{ESTABL}}$	Valor Añadido Bruto por establecimiento	
PRODUCTIVIDAD POR ESTABLECIMIENTO	$= \frac{I_{EXP} - CI_{pa}}{N^{\circ} \text{ Establ}}$	Define la Rentabilidad de la inversión por Establecimiento.  ( $I_{EXP}$ =Ingresos Explotación; $CI_{pa}$ =Consumos Intermedios a precio de adquisición)	

INDICADORES DE EMPLEO		
TASA ANUAL EMPLEO	$= \frac{N^{\circ} \text{ Empleos}}{\text{Población Activa}} \times 100$	Nº de Empleos de la acuicultura dentro de la Población Activa Total, medido en %
INGRESOS POR PUESTO DE TRABAJO	$= \frac{\text{Ingresos}}{\text{UTA}}$	Ingresos por Puesto de Trabajo. Establece la relación entre producción y puestos de trabajo del sector.
RIQUEZA GENERADA POR PUESTO DE TRABAJO	$= \frac{VAB}{\text{UTA}}$	Muestra la capacidad de riqueza de cada puesto de trabajo
COSTE UNITARIO DE PUESTO DE TRABAJO	$= \frac{\text{Gastos Personal}}{\text{UTA}}$	Determina la Inversión en factor trabajo de las empresas
VARIACIÓN GASTOS DE PERSONAL	$= \frac{GP_n - GP_{n-1}}{GP_{n-1}} \times 100$	Variación anual de la cifra de Gastos de Personal, medido en %.
PRODUCTIVIDAD	$= \frac{I_{EXP} - CI_{pa}}{\text{Gastos Personal}} \times 100$	Determina la rentabilidad de la inversión en factor trabajo, medido en %.  ( $I_{EXP}$ =Ingresos Explotación; $CI_{pa}$ =Consumos Intermedios a precio de adquisición)

NOTA: UTA: Empleos Equivalentes a Jornada Completa (considerando una jornada media anual de 1.776 horas para el año 2.009 y de 1.772 horas para el año 2.010)

## Principales MACROMAGNITUDES, por TIPO DE ACUICULTURA Y TIPO DE ESTABLECIMIENTO. Año 2009

TIPO DE ACUICULTURA	TIPO DE ESTABLECIMIENTO	Me_03	Me_05	Me_07	Me_10	Me_12
		Producción a precios Básicos	Valor Añadido Bruto a precios Básicos	Valor Añadido Neto a precios Básicos	Renta de la Acuicultura	Excedente Neto de Explotación / Renta Mixta
Marina	En tierra firme	105.777.425 €	38.914.034 €	25.270.830 €	25.891.018 €	2.216.355 €
	En enclaves naturales	22.513.611 €	4.879.467 €	2.947.565 €	3.664.854 €	-2.435.445 €
	De cultivo horizontal	14.663.776 €	9.262.786 €	9.143.496 €	9.354.571 €	8.104.913 €
	De cultivo vertical	100.202.493 €	52.348.240 €	46.388.602 €	46.400.228 €	38.445.330 €
	De cultivo en jaulas	179.341.436 €	29.308.352 €	15.335.293 €	15.001.280 €	-13.766.781 €
<b>Total Marina</b>		<b>422.498.741 €</b>	<b>134.712.879 €</b>	<b>99.085.786 €</b>	<b>100.311.951 €</b>	<b>32.564.372 €</b>
Continental	En tierra firme	70.421.509 €	21.147.408 €	16.949.968 €	16.883.637 €	1.008.185 €
	En enclaves naturales	332.488 €	218.114 €	218.114 €	218.114 €	218.114 €
	De cultivo en jaulas	s.e.	s.e.	s.e.	s.e.	s.e.
<b>Total Continental</b>		<b>71.723.120 €</b>	<b>21.635.418 €</b>	<b>17.414.833 €</b>	<b>17.346.966 €</b>	<b>1.304.011 €</b>
<b>Total general</b>		<b>494.221.861 €</b>	<b>156.348.297 €</b>	<b>116.500.618 €</b>	<b>117.658.917 €</b>	<b>33.868.383 €</b>

FUENTES: MARM-SGE: Encuesta Económica de Acuicultura

NOTA: s.e.: Dato no publicable por secreto estadístico

## Principales MACROMAGNITUDES, por TIPO DE ACUICULTURA Y TIPO DE ESTABLECIMIENTO. Año 2010 (P)

TIPO DE ACUICULTURA	TIPO DE ESTABLECIMIENTO	Me_03	Me_05	Me_07	Me_10	Me_12
		Producción a precios Básicos	Valor Añadido Bruto a precios Básicos	Valor Añadido Neto a precios Básicos	Renta de la Acuicultura	Excedente Neto de Explotación / Renta Mixta
Marina	En tierra firme	105.777.425 €	38.914.034 €	25.270.830 €	25.891.018 €	2.216.355 €
	En enclaves naturales	22.513.611 €	4.879.467 €	2.947.565 €	3.664.854 €	-2.435.445 €
	De cultivo horizontal	14.663.776 €	9.262.786 €	9.143.496 €	9.354.571 €	8.104.913 €
	De cultivo vertical	100.202.493 €	52.348.240 €	46.388.602 €	46.400.228 €	38.445.330 €
	De cultivo en jaulas	179.341.436 €	29.308.352 €	15.335.293 €	15.001.280 €	-13.766.781 €
Total Marina		422.498.741 €	134.712.879 €	99.085.786 €	100.311.951 €	32.564.372 €
Continental	En tierra firme	70.421.509 €	21.147.408 €	16.949.968 €	16.883.637 €	1.008.185 €
	En enclaves naturales	332.488 €	218.114 €	218.114 €	218.114 €	218.114 €
	De cultivo en jaulas	s.e.	s.e.	s.e.	s.e.	s.e.
Total Continental		71.723.120 €	21.635.418 €	17.414.833 €	17.346.966 €	1.304.011 €
Total general		494.221.861 €	156.348.297 €	116.500.618 €	117.658.917 €	33.868.383 €

FUENTES: MARM-SGE: Encuesta Económica de Acuicultura

NOTA: (P) Provisional

s.e.: Dato no publicable por secreto estadístico

TIPO DE ESTABLECIMIENTO	ESPECIES PRINCIPALES	Me_03	Me_05	Me_07	Me_10	Me_12
		Producción a precios Básicos	Valor Añadido Bruto a precios Básicos	Valor Añadido Neto a precios Básicos	Renta de la Acuicultura	Excedente Neto de Explotación / Renta Mixta
En tierra firme	Esturión	s.e.	s.e.	s.e.	s.e.	s.e.
	Trucha arco iris	72.876.142 €	18.886.082 €	8.542.333 €	9.034.275 €	-10.522.100 €
	Salmón	0 €	-53.951 €	-53.951 €	-53.951 €	-378.583 €
	Carpa, Tenca	840.974 €	269.884 €	163.678 €	175.400 €	111.846 €
	Anguila europea	3.829.884 €	1.000.082 €	712.030 €	699.274 €	129.626 €
	Múgil (pardete)	s.e.	s.e.	s.e.	s.e.	s.e.
	Dorada, Lubina	56.109.971 €	-9.751.052 €	-13.226.659 €	-12.812.887 €	-21.631.006 €
	Lenguado, Rodaballo	34.095.959 €	16.784.824 €	12.010.718 €	12.077.505 €	5.405.332 €
	Cangrejo	s.e.	s.e.	s.e.	s.e.	s.e.
	Almeja	543.184 €	39.732 €	16.617 €	235.171 €	-269.260 €
	Algas	s.e.	s.e.	s.e.	s.e.	s.e.
En enclaves naturales	Trucha arco iris	s.e.	s.e.	s.e.	s.e.	s.e.
	Carpa, Tenca	227.041 €	120.285 €	120.285 €	120.285 €	120.285 €
	Anguila europea	s.e.	s.e.	s.e.	s.e.	s.e.
	Lisas	39.959 €	-17.990 €	-21.590 €	-21.864 €	-34.783 €
	Dorada, Lubina	23.794.934 €	5.389.356 €	3.218.695 €	3.151.783 €	-3.581.236 €
	Lenguado	46.570 €	7.071 €	3.354 €	2.916 €	-22.352 €
	Camarón, Langostino	s.e.	s.e.	s.e.	s.e.	s.e.
	Almeja, Ostión	105.477 €	-2.843 €	-7.434 €	-7.706 €	-73.363 €
De cultivo horizontal	Almeja, Berberecho	10.604.111 €	4.853.712 €	4.740.037 €	5.745.930 €	4.325.064 €
	Mejillón, Ostión	472.707 €	161.764 €	85.141 €	86.583 €	-51.110 €
De cultivo vertical	Mejillón mediterráneo	105.615.987 €	72.446.085 €	66.913.165 €	66.729.848 €	60.989.888 €
	Ostión, Ostra	6.805.587 €	1.607.692 €	1.510.218 €	1.507.419 €	660.028 €
	Almeja	392.278 €	-2.240 €	-27.960 €	-28.492 €	-171.341 €
De cultivo en jaulas	Trucha arco iris	s.e.	s.e.	s.e.	s.e.	s.e.
	Dorada, Lubina	154.453.725 €	11.872.403 €	-1.607.423 €	-1.519.926 €	-27.276.591 €
	Atún rojo	29.704.776 €	11.662.538 €	10.856.559 €	10.773.257 €	8.275.807 €
	Rodaballo	s.e.	s.e.	s.e.	s.e.	s.e.
	Pulpo	100.851 €	44.302 €	-3.732 €	41.623 €	-27.893 €
<b>Total general</b>	<b>506.277.520 €</b>	<b>134.266.783 €</b>	<b>90.782.570 €</b>	<b>92.848.221 €</b>	<b>8.788.199 €</b>	

FUENTES: MARM-SGE: Encuesta Económica de Acuicultura

NOTA: s.e.: Dato no publicable por secreto estadístico

Principales MACROMAGNITUDES, por TIPO DE ESTABLECIMIENTO Y ESPECIE. Año 2010 (P)

TIPO DE ESTABLECIMIENTO	ESPECIES PRINCIPALES	Me_03	Me_05	Me_07	Me_10	Me_12
		Producción a precios Básicos	Valor Añadido Bruto a precios Básicos	Valor Añadido Neto a precios Básicos	Renta de la Acuicultura	Excedente Neto de Explotación / Renta Mixta
En tierra firme	Esturión	s.e.	s.e.	s.e.	s.e.	s.e.
	Trucha arco iris	63.814.056 €	19.342.925 €	15.498.413 €	15.217.258 €	1.541.856 €
	Salmón	0 €	-5.163 €	-5.163 €	-5.163 €	-86.321 €
	Carpa, Tenca	16.075 €	-12.717 €	-52.135 €	-20.835 €	-20.835 €
	Anguila europea	s.e.	s.e.	s.e.	s.e.	s.e.
	Múgil (pardete)	s.e.	s.e.	s.e.	s.e.	s.e.
	Dorada, Lubina	47.054.974 €	9.824.605 €	6.488.810 €	6.524.021 €	-5.058.300 €
	Lenguado, Rodaballo	57.701.113 €	28.504.172 €	18.427.176 €	18.996.232 €	7.498.157 €
	Cangrejo	s.e.	s.e.	s.e.	s.e.	s.e.
	Almeja	183.113 €	41.017 €	-31.329 €	21.935 €	-279.698 €
Algas	s.e.	s.e.	s.e.	s.e.	s.e.	
En enclaves naturales	Trucha arco iris	s.e.	s.e.	s.e.	s.e.	s.e.
	Carpa, Tenca	332.488 €	240.363 €	240.363 €	240.363 €	240.363 €
	Lisas	186.709 €	39.766 €	29.886 €	29.886 €	5.594 €
	Dorada, Lubina	21.237.743 €	5.131.797 €	3.883.385 €	4.531.175 €	-459.347 €
	Lenguado	74.923 €	28.193 €	23.711 €	23.132 €	196 €
	Camarón, Langostino	s.e.	s.e.	s.e.	s.e.	s.e.
	Almeja, Ostión	59.058 €	15.258 €	15.258 €	15.258 €	-49.758 €
Marphysa	s.e.	s.e.	s.e.	s.e.	s.e.	
De cultivo horizontal	Almeja, Berberecho	14.424.097 €	9.151.460 €	9.118.462 €	9.315.365 €	8.210.085 €
	Mejillón, Ostión	239.679 €	111.326 €	25.034 €	39.206 €	-105.173 €
De cultivo vertical	Mejillón mediterráneo	96.242.611 €	50.322.535 €	44.625.872 €	44.567.176 €	37.188.187 €
	Ostión, Ostra	2.859.567 €	1.427.904 €	1.282.871 €	1.290.174 €	983.687 €
	Almeja	1.100.316 €	597.801 €	479.860 €	542.879 €	273.456 €
De cultivo en jaulas	Trucha arco iris	s.e.	s.e.	s.e.	s.e.	s.e.
	Dorada, Lubina	154.336.226 €	23.113.167 €	10.749.846 €	10.495.543 €	-15.023.645 €
	Atún Rojo	24.965.014 €	6.765.300 €	5.678.363 €	5.536.560 €	2.536.252 €
	Rodaballo	s.e.	s.e.	s.e.	s.e.	s.e.
	Pulpo	112.089 €	35.784 €	-27.098 €	-32.494 €	-70.612 €
<b>Total general</b>		<b>494.221.861 €</b>	<b>156.348.297 €</b>	<b>116.500.618 €</b>	<b>117.658.917 €</b>	<b>33.868.383 €</b>

FUENTES: MARM-SGE: Encuesta Económica de Acuicultura

NOTA: (P) Provisional

s.e.: Dato no publicable por secreto estadístico

Principales MACROMAGNITUDES, por GRUPO PRINCIPAL DE ESPECIES Y ESPECIES. Año 2009

GRUPO PRINCIPAL	ESPECIES PRINCIPALES	Me_03	Me_05	Me_07	Me_10	Me_12
		Producción a precios Básicos	Valor Añadido Bruto a precios Básicos	Valor Añadido Neto a precios Básicos	Renta de la Acuicultura	Excedente Neto de Explotación / Renta Mixta
Peces	Esturión	s.e.	s.e.	s.e.	s.e.	s.e.
	Trucha arco iris	73.176.984 €	18.679.410 €	8.309.030 €	8.795.848 €	-11.010.489 €
	Salmón	0 €	-53.951 €	-53.951 €	-53.951 €	-378.583 €
	Carpa, Tenca	1.068.015 €	390.169 €	283.963 €	295.686 €	232.132 €
	Anguila europea	3.829.884 €	994.482 €	706.430 €	693.674 €	123.226 €
	Lisas	39.959 €	-17.990 €	-21.590 €	-21.864 €	-34.783 €
	Múgil (pardete)	s.e.	s.e.	s.e.	s.e.	s.e.
	Dorada, Lubina	234.358.629 €	7.510.707 €	-11.615.388 €	-11.181.030 €	-52.488.834 €
	Atún rojo	29.704.776 €	11.662.538 €	10.856.559 €	10.773.257 €	8.275.807 €
	Lenguado, Rodaballo	34.569.695 €	16.750.221 €	11.534.970 €	11.628.379 €	4.755.783 €
Crustáceos	Camarón, Langostino	s.e.	s.e.	s.e.	s.e.	s.e.
	Cangrejo	s.e.	s.e.	s.e.	s.e.	s.e.
Moluscos	Almeja	11.645.050 €	4.888.361 €	4.721.260 €	5.944.902 €	3.811.099 €
	Ostra, Oreja de mar	7.278.294 €	1.769.456 €	1.595.359 €	1.594.002 €	608.919 €
	Mejillón mediterráneo	105.615.987 €	72.446.085 €	66.913.165 €	66.729.848 €	60.989.888 €
	Pulpo	100.851 €	44.302 €	-3.732 €	41.623 €	-27.893 €
Plantas acuáticas	Algas	s.e.	s.e.	s.e.	s.e.	s.e.
<b>Total general</b>		<b>506.277.520 €</b>	<b>134.266.783 €</b>	<b>90.782.570 €</b>	<b>92.848.221 €</b>	<b>8.788.199 €</b>

FUENTES: MARM-SGE: Encuesta Económica de Acuicultura

NOTA: s.e.: Dato no publicable por secreto estadístico

Principales MACROMAGNITUDES, por GRUPO PRINCIPAL DE ESPECIES Y ESPECIES. Año 2010 (P)

GRUPO PRINCIPAL	ESPECIES PRINCIPALES	Me_03	Me_05	Me_07	Me_10	Me_12
		Producción a precios Básicos	Valor Añadido Bruto a precios Básicos	Valor Añadido Neto a precios Básicos	Renta de la Acuicultura	Excedente Neto de Explotación / Renta Mixta
Peces	Esturión	s.e.	s.e.	s.e.	s.e.	s.e.
	Trucha arco iris	64.783.180 €	19.590.573 €	15.722.915 €	15.440.224 €	1.597.320 €
	Salmón	0 €	-5.163 €	-5.163 €	-5.163 €	-86.321 €
	Carpa, Tenca	348.563 €	227.646 €	188.227 €	219.528 €	219.528 €
	Anguila europea	3.897.124 €	868.079 €	554.569 €	700.291 €	109.216 €
	Lisas	186.709 €	39.766 €	29.886 €	29.886 €	5.594 €
	Múgil (pardete)	s.e.	s.e.	s.e.	s.e.	s.e.
	Dorada, Lubina	222.628.943 €	38.069.568 €	21.122.040 €	21.550.739 €	-20.541.292 €
	Atún rojo	24.965.014 €	6.765.300 €	5.678.363 €	5.536.560 €	2.536.252 €
	Lenguado, Rodaballo	57.704.143 €	27.926.467 €	17.385.070 €	18.021.035 €	6.289.577 €
Crustáceos	Camarón, Langostino	s.e.	s.e.	s.e.	s.e.	s.e.
	Cangrejo	s.e.	s.e.	s.e.	s.e.	s.e.
Moluscos	Almeja	15.766.584 €	9.805.535 €	9.582.250 €	9.895.436 €	8.154.084 €
	Ostra u oreja de mar	3.099.246 €	1.539.230 €	1.307.905 €	1.329.379 €	878.515 €
	Mejillón mediterráneo	96.242.611 €	50.322.535 €	44.625.872 €	44.567.176 €	37.188.187 €
	Pulpo	112.089 €	35.784 €	-27.098 €	-32.494 €	-70.612 €
Invertebrados acuáticos	Marphysa	s.e.	s.e.	s.e.	s.e.	s.e.
Plantas acuáticas	Algas	s.e.	s.e.	s.e.	s.e.	s.e.
<b>Total general</b>		<b>494.221.861 €</b>	<b>156.348.297 €</b>	<b>116.500.618 €</b>	<b>117.658.917 €</b>	<b>33.868.383 €</b>

FUENTES: MARM -SGE: Encuesta Económica de Acuicultura

NOTA: (P) Provisional

s.e.: Dato no publicable por secreto estadístico

Desglose de CONSUMOS INTERMEDIOS a precios de adquisición, por TIPO DE ACUICULTURA Y TIPO DE ESTABLECIMIENTO. Año 2009

TIPO DE ACUICULTURA	TIPO DE ESTABLECIMIENTO	COMPRAS NETAS			Variación de existencias de materias primas y mercaderías	SERVICIOS EXTERIORES			Me_04
		Huevos y Alevines	Alimento y Piensos	Otros Aprovisionamientos		Gastos en reparaciones y conservación	Suministros	Otros servicios exteriores	CONSUMOS INTERMEDIOS A PRECIOS DE ADQUISICIÓN
Marina	En tierra firme	45.586.630 €	10.490.897 €	6.240.653 €	1.102.836 €	2.397.665 €	7.590.834 €	10.817.235 €	84.226.751 €
	En enclaves naturales	2.588.795 €	9.165.072 €	1.937.237 €	536.102 €	843.033 €	3.067.344 €	2.214.603 €	20.352.188 €
	De cultivo horizontal	3.397.744 €	365.871 €	337.922 €	20.891 €	378.283 €	533.422 €	1.027.208 €	6.061.341 €
	De cultivo vertical	6.460.988 €	102 €	5.986.546 €	-558.067 €	5.309.006 €	6.946.498 €	14.617.243 €	38.762.316 €
	De cultivo en jaulas	42.568.732 €	72.162.359 €	18.349.581 €	-2.779.111 €	4.097.636 €	3.590.289 €	23.159.463 €	161.148.948 €
<b>Total Marina</b>		<b>100.602.889 €</b>	<b>92.184.302 €</b>	<b>32.851.939 €</b>	<b>-1.677.349 €</b>	<b>13.025.623 €</b>	<b>21.728.386 €</b>	<b>51.835.752 €</b>	<b>310.551.543 €</b>
Continental	En tierra firme	9.784.929 €	26.206.707 €	6.228.626 €	-1.139.107 €	2.352.697 €	4.918.201 €	12.492.870 €	60.844.922 €
	En enclaves naturales	27.051 €	65.527 €	14.927 €	0 €	9.088 €	8.949 €	68.074 €	193.616 €
	De cultivo en jaulas	s.e.	s.e.	s.e.	s.e.	s.e.	s.e.	s.e.	s.e.
<b>Total Continental</b>		<b>9.812.029 €</b>	<b>26.500.163 €</b>	<b>6.246.724 €</b>	<b>-1.087.494 €</b>	<b>2.386.946 €</b>	<b>4.951.210 €</b>	<b>12.649.614 €</b>	<b>61.459.193 €</b>
<b>Total general</b>		<b>110.414.919 €</b>	<b>118.684.465 €</b>	<b>39.098.664 €</b>	<b>-2.764.843 €</b>	<b>15.412.569 €</b>	<b>26.679.597 €</b>	<b>64.485.366 €</b>	<b>372.010.736 €</b>

FUENTES: MARM-SGE: Encuesta Económica de Acuicultura

NOTA: s.e.: Dato no publicable por secreto estadístico



Desglose de CONSUMOS INTERMEDIOS a precios de adquisición, por TIPO DE ACUICULTURA Y TIPO DE ESTABLECIMIENTO. Año 2010 (P)

TIPO DE ACUICULTURA	TIPO DE ESTABLECIMIENTO	COMPRAS NETAS			Variación de existencias de materias primas y mercaderías	SERVICIOS EXTERIORES			Me_04
		Huevos y Alevines	Alimento y Piensos	Otros Aprovisionamientos		Gastos en reparaciones y conservación	Suministros	Otros servicios exteriores	CONSUMOS INTERMEDIOS A PRECIOS DE ADQUISICIÓN
Marina	En tierra firme	18.088.989 €	12.360.659 €	8.903.606 €	550.325 €	3.569.312 €	10.441.207 €	12.949.293 €	66.863.391 €
	En enclaves naturales	1.652.432 €	7.850.099 €	2.091.993 €	80.616 €	750.027 €	2.052.391 €	3.156.585 €	17.634.143 €
	De cultivo horizontal	4.796.308 €	10.030 €	9.262 €	6.254 €	58.121 €	219.026 €	301.990 €	5.400.990 €
	De cultivo vertical	1.246.000 €	2.127 €	2.506.547 €	13.894.755 €	6.913.912 €	7.689.055 €	15.601.857 €	47.854.254 €
	De cultivo en jaulas	36.684.439 €	62.306.431 €	16.159.365 €	1.044.750 €	3.698.045 €	2.987.254 €	27.152.801 €	150.033.085 €
<b>Total Marina</b>		<b>62.468.168 €</b>	<b>82.529.345 €</b>	<b>29.670.772 €</b>	<b>15.576.700 €</b>	<b>14.989.417 €</b>	<b>23.388.933 €</b>	<b>59.162.526 €</b>	<b>287.785.862 €</b>
Continental	En tierra firme	6.630.706 €	22.989.617 €	5.882.094 €	-1.320.131 €	1.720.137 €	2.808.665 €	10.563.013 €	49.274.101 €
	En enclaves naturales	29.762 €	10.050 €	10.050 €	0 €	34.516 €	8.375 €	21.620 €	114.374 €
	De cultivo en jaulas	s.e.	s.e.	s.e.	s.e.	s.e.	s.e.	s.e.	s.e.
<b>Total Continental</b>		<b>6.662.591 €</b>	<b>23.284.832 €</b>	<b>5.991.285 €</b>	<b>-1.088.434 €</b>	<b>1.766.494 €</b>	<b>2.839.154 €</b>	<b>10.631.780 €</b>	<b>50.087.702 €</b>
<b>Total general</b>		<b>69.130.760 €</b>	<b>105.814.177 €</b>	<b>35.662.057 €</b>	<b>14.488.266 €</b>	<b>16.755.911 €</b>	<b>26.228.087 €</b>	<b>69.794.306 €</b>	<b>337.873.564 €</b>

FUENTES: MARM-SGE: Encuesta Económica de Acuicultura

NOTA: (P) Provisional

s.e.: Dato no publicable por secreto estadístico

Principales RESULTADOS DE GESTIÓN, por TIPO DE ACUICULTURA Y TIPO DE ESTABLECIMIENTO. Año 2009

TIPO DE ACUICULTURA	TIPO DE ESTABLECIMIENTO	Re_03	Re_09	Re_12	Re_15
		Ingresos de explotación netos de ingresos excepcionales	Resultado de explotación neto de resultados excepcionales	Resultado de explotación	Resultado antes de impuestos
Marina	En tierra firme	96.630.529 €	-17.273.438 €	-20.748.083 €	-25.263.914 €
	En enclaves naturales	26.425.866 €	-4.980.441 €	-4.971.606 €	-5.888.012 €
	De cultivo horizontal	12.207.788 €	4.376.507 €	4.377.514 €	4.400.463 €
	De cultivo vertical	114.104.618 €	61.962.110 €	61.942.846 €	58.753.211 €
	De cultivo en jaulas	193.904.389 €	-13.021.636 €	-12.264.845 €	-19.340.351 €
<b>Total Marina</b>		<b>443.273.191 €</b>	<b>31.063.102 €</b>	<b>28.335.826 €</b>	<b>12.661.397 €</b>
Continental	En tierra firme	87.344.971 €	-8.575.777 €	-8.444.061 €	-9.445.635 €
	En enclaves naturales	306.120 €	97.198 €	97.198 €	94.363 €
	De cultivo en jaulas	s.e.	s.e.	s.e.	s.e.
<b>Total Continental</b>		<b>87.952.851 €</b>	<b>-8.863.885 €</b>	<b>-8.787.611 €</b>	<b>-9.793.225 €</b>
<b>Total general</b>		<b>531.226.042 €</b>	<b>22.199.217 €</b>	<b>19.548.215 €</b>	<b>2.868.172 €</b>

FUENTES: MARM-SGE: Encuesta Económica de Acuicultura

NOTA: s.e.: Dato no publicable por secreto estadístico

**Principales RESULTADOS DE GESTIÓN, por TIPO DE ACUICULTURA Y TIPO DE ESTABLECIMIENTO. Año 2010 (P)**

TIPO DE ACUICULTURA	TIPO DE ESTABLECIMIENTO	Re_03	Re_09	Re_12	Re_15
		Ingresos de explotación netos de ingresos excepcionales	Resultado de explotación neto de resultados excepcionales	Resultado de explotación	Resultado antes de impuestos
Marina	En tierra firme	112.271.265 €	7.630.569 €	8.493.589 €	2.562.389 €
	En enclaves naturales	24.311.580 €	-1.478.843 €	30.430 €	-893.480 €
	De cultivo horizontal	15.052.724 €	8.236.179 €	8.319.388 €	8.310.509 €
	De cultivo vertical	103.179.718 €	39.910.194 €	39.708.674 €	32.693.004 €
	De cultivo en jaulas	185.636.425 €	-7.750.444 €	-7.305.635 €	-14.391.822 €
<b>Total Marina</b>		<b>440.451.712 €</b>	<b>46.547.654 €</b>	<b>49.246.446 €</b>	<b>28.280.600 €</b>
Continental	En tierra firme	73.356.679 €	3.496.187 €	3.898.422 €	3.302.782 €
	En enclaves naturales	356.179	241.805	241.805	241.805
	De cultivo en jaulas	s.e.	s.e.	s.e.	s.e.
<b>Total Continental</b>		<b>74.687.389 €</b>	<b>3.821.111 €</b>	<b>4.223.054 €</b>	<b>3.585.516 €</b>
<b>Total general</b>		<b>515.139.101 €</b>	<b>50.368.765 €</b>	<b>53.469.500 €</b>	<b>31.866.116 €</b>

FUENTES: MARM-SGE: Encuesta Económica de Acuicultura

NOTA: (P) Provisional

s.e.: Dato no publicable por secreto estadístico

Principales RESULTADOS DE GESTIÓN, por TIPO DE ESTABLECIMIENTO Y ESPECIE. Año 2009

TIPO DE ESTABLECIMIENTO	ESPECIES PRINCIPALES	Re_03	Re_09	Re_12	Re_15
		Ingresos de explotación netos de ingresos excepcionales	Resultado de explotación neto de resultados excepcionales	Resultado de explotación	Resultado antes de impuestos
En tierra firme	Esturión	s.e.	s.e.	s.e.	s.e.
	Trucha arco iris	77.121.991 €	-7.592.698 €	-7.394.543 €	-7.816.337 €
	Salmón	487.004 €	108.421 €	108.421 €	108.421 €
	Carpa, Tenca	986.677 €	227.351 €	153.388 €	122.581 €
	Anguila europea	4.008.000 €	222.270 €	222.270 €	50.912 €
	Múgil (pardete)	s.e.	s.e.	s.e.	s.e.
	Dorada, Lubina	58.236.236 €	-21.603.756 €	-25.913.511 €	-27.311.004 €
	Lenguado, Rodaballo	36.409.009 €	4.550.907 €	5.365.825 €	2.316.861 €
	Cangrejo	s.e.	s.e.	s.e.	s.e.
	Almeja	788.241 €	-250.214 €	-250.397 €	-287.639 €
	Algas	s.e.	s.e.	s.e.	s.e.
En enclaves naturales	Trucha arco iris	s.e.	s.e.	s.e.	s.e.
	Carpa, Tenca	227.041 €	120.285 €	120.285 €	120.285 €
	Anguila europea	s.e.	s.e.	s.e.	s.e.
	Lisas	39.959 €	-37.708 €	-37.704 €	-41.760 €
	Dorada, Lubina	24.379.492 €	-3.030.227 €	-3.025.551 €	-3.704.187 €
	Lenguado	48.426 €	-20.696 €	-20.708 €	-23.462 €
	Camarón, Langostino	s.e.	s.e.	s.e.	s.e.
De cultivo horizontal	Almeja, Berberecho	11.679.124 €	4.376.135 €	4.376.353 €	4.410.842 €
	Mejillón, Ostión	528.664 €	372 €	1.161 €	-10.379 €
De cultivo vertical	Mejillón mediterráneo	106.864.027 €	61.444.116 €	61.412.569 €	58.259.321 €
	Ostión, ostra	6.847.851 €	689.057 €	701.359 €	669.435 €
	Almeja	392.740 €	-171.062 €	-171.082 €	-175.545 €
De cultivo en jaulas	Trucha arco iris	s.e.	s.e.	s.e.	s.e.
	Dorada, Lubina	163.162.752 €	-20.492.670 €	-19.989.554 €	-26.375.659 €
	Atún rojo	29.746.268 €	8.317.299 €	8.374.135 €	8.187.593 €
	Rodaballo	s.e.	s.e.	s.e.	s.e.
	Pulpo	171.122 €	-6.842 €	-7.693 €	-7.796 €
<b>Total general</b>		<b>531.226.042 €</b>	<b>22.199.217 €</b>	<b>19.548.215 €</b>	<b>2.868.172 €</b>

FUENTES: MARM-SGE: Encuesta Económica de Acuicultura

NOTA: s.e.: Datos no publicables por secreto estadístico

Principales RESULTADOS DE GESTIÓN, por TIPO DE ESTABLECIMIENTO Y ESPECIE. Año 2010 (P)

TIPO DE ESTABLECIMIENTO	ESPECIES PRINCIPALES	Re_03	Re_09	Re_12	Re_15
		Ingresos de explotación netos de ingresos excepcionales	Resultado de explotación neto de resultados excepcionales	Resultado de explotación	Resultado antes de impuestos
En tierra firme	Esturión	s.e.	s.e.	s.e.	s.e.
	Trucha arco iris	66.269.948 €	3.820.123 €	4.260.029 €	3.993.039 €
	Salmón	82.735 €	-3.586 €	-3.586 €	-3.586 €
	Carpa, Tenca	48.969 €	-20.835 €	-20.835 €	-28.393 €
	Anguila europea	s.e.	s.e.	s.e.	s.e.
	Múgil (pardete)	s.e.	s.e.	s.e.	s.e.
	Dorada, Lubina	49.017.312 €	-3.326.001 €	-2.950.067 €	-3.871.195 €
	Lenguado, Rodaballo	62.082.141 €	11.084.343 €	11.571.532 €	6.676.726 €
	Cangrejo	s.e.	s.e.	s.e.	s.e.
	Almeja	250.227 €	-267.332 €	-267.631 €	-290.310 €
	Algas	s.e.	s.e.	s.e.	s.e.
En enclaves naturales	Trucha arco iris	s.e.	s.e.	s.e.	s.e.
	Carpa, Tenca	332.488 €	240.363 €	240.363 €	240.363 €
	Lisas	186.709 €	5.594 €	5.594 €	2.432 €
	Dorada, Lubina	22.543.084 €	129.480 €	1.727.552 €	1.000.596 €
	Lenguado	77.261 €	2.534 €	4.332 €	1.116 €
	Camarón, Langostino	s.e.	s.e.	s.e.	s.e.
	Almeja, Ostión	59.058 €	-97.758 €	-97.758 €	-97.758 €
	Marphysa	s.e.	s.e.	s.e.	s.e.
De cultivo horizontal	Almeja, Berberecho	14.741.085 €	8.284.820 €	8.285.151 €	8.281.645 €
	Mejillón, Ostión	311.639 €	-48.642 €	34.237 €	28.864 €
De cultivo vertical	Mejillón mediterráneo	99.145.057 €	38.651.972 €	38.449.700 €	31.465.077 €
	Ostión, Ostra	2.869.136 €	984.466 €	985.219 €	974.847 €
	Almeja	1.165.525 €	273.755 €	273.755 €	253.080 €
De cultivo en jaulas	Trucha arco iris	s.e.	s.e.	s.e.	s.e.
	Dorada, Lubina	160.093.034 €	-9.456.320 €	-9.083.196 €	-14.862.728 €
	Atún rojo	24.965.014 €	2.536.252 €	2.536.252 €	1.751.890 €
	Rodaballo	s.e.	s.e.	s.e.	s.e.
	Pulpo	122.130 €	-60.856 €	-40.858 €	-40.996 €
<b>Total general</b>		<b>515.139.101 €</b>	<b>50.368.765 €</b>	<b>53.469.500 €</b>	<b>31.866.116 €</b>

FUENTES: MARM-SGE: Encuesta Económica de Acuicultura

NOTA: (P) Provisional

s.e.: Dato no publicable por secreto estadístico

Principales RESULTADOS DE GESTIÓN, por GRUPO PRINCIPAL DE ESPECIES Y ESPECIES. Año 2009

GRUPO PRINCIPAL	ESPECIES PRINCIPALES	Re_03	Re_09	Re_12	Re_15
		Ingresos de explotación netos de ingresos excepcionales	Resultado de explotación neto de resultados excepcionales	Resultado de explotación	Resultado antes de impuestos

Peces	Esturión	s.e.	s.e.	s.e.	s.e.
	Trucha arco iris	77.502.831 €	-8.001.091 €	-7.858.377 €	-8.284.213 €
	Salmón	487.004 €	108.421 €	108.421 €	108.421 €
	Carpa, Tenca	1.213.717 €	347.637 €	273.673 €	242.867 €
	Anguila europea	4.008.000 €	215.870 €	215.870 €	44.512 €
	Lisas	39.959 €	-37.708 €	-37.704 €	-41.760 €
	Múgil (pardete)	s.e.	s.e.	s.e.	s.e.
	Dorada, Lubina	245.778.480 €	-45.126.654 €	-48.928.616 €	-57.390.850 €
	Atún rojo	29.746.268 €	8.317.299 €	8.374.135 €	8.187.593 €
	Lenguado, Rodaballo	37.281.683 €	3.690.786 €	4.703.384 €	1.148.910 €
Crustáceos	Camarón, Langostino	s.e.	s.e.	s.e.	s.e.
	Cangrejo	s.e.	s.e.	s.e.	s.e.
Moluscos	Almeja	12.965.583 €	3.866.495 €	3.866.511 €	3.859.295 €
	Ostra y oreja de mar	7.376.515 €	689.429 €	702.519 €	659.056 €
	Mejillón mediterráneo	106.864.027 €	61.444.116 €	61.412.569 €	58.259.321 €
	Pulpo	171.122 €	-6.842 €	-7.693 €	-7.796 €
Plantas acuáticas	Algas	s.e.	s.e.	s.e.	s.e.
<b>Total general</b>		<b>531.226.042 €</b>	<b>22.199.217 €</b>	<b>19.548.215 €</b>	<b>2.868.172 €</b>

FUENTES: MARM-SGE: Encuesta Económica de Acuicultura

NOTA: s.e.: Dato no publicable por secreto estadístico

Principales RESULTADOS DE GESTIÓN, por GRUPO PRINCIPAL DE ESPECIES Y ESPECIES. Año 2010 (P)

GRUPO PRINCIPAL	ESPECIES PRINCIPALES	Re_03	Re_09	Re_12	Re_15
		Ingresos de explotación netos de ingresos excepcionales	Resultado de explotación neto de resultados excepcionales	Resultado de explotación	Resultado antes de impuestos
Peces	Esturión	s.e.	s.e.	s.e.	s.e.
	Trucha arco iris	67.268.170 €	3.904.686 €	4.344.299 €	4.035.410 €
	Salmón	82.735 €	-3.586 €	-3.586 €	-3.586 €
	Carpa, Tenca	381.456 €	219.528 €	219.528 €	211.970 €
	Anguila europea	4.174.754 €	224.875 €	224.875 €	96.688 €
	Lisas	186.709 €	5.594 €	5.594 €	2.432 €
	Múgil (pardete)	s.e.	s.e.	s.e.	s.e.
	Dorada, Lubina	231.653.429 €	-12.652.840 €	-10.305.711 €	-17.733.327 €
	Atún rojo	24.965.014 €	2.536.252 €	2.536.252 €	1.751.890 €
	Lenguado, Rodaballo	62.615.649 €	10.317.357 €	10.858.031 €	5.437.855 €
Crustáceos	Camarón, Langostino	s.e.	s.e.	s.e.	s.e.
	Cangrejo	s.e.	s.e.	s.e.	s.e.
Moluscos	Almeja	16.215.894 €	8.193.485 €	8.193.517 €	8.146.657 €
	Ostra y Oreja de mar	3.180.775 €	935.825 €	1.019.456 €	1.003.710 €
	Mejillón mediterráneo	99.145.057 €	38.651.972 €	38.449.700 €	31.465.077 €
	Pulpo	122.130 €	-60.856 €	-40.858 €	-40.996 €
Invertebrados acuáticos	Marphysa	s.e.	s.e.	s.e.	s.e.
Plantas acuáticas	Algas	s.e.	s.e.	s.e.	s.e.
<b>Total general</b>		<b>515.139.101 €</b>	<b>50.368.765 €</b>	<b>53.469.500 €</b>	<b>31.866.116 €</b>

FUENTES: MARM-SGE: Encuesta Económica de Acuicultura

NOTA: (P) Provisional

s.e.: Dato no publicable por secreto estadístico

Documento completo “Encuesta Económica de Acuicultura. Principales resultados. Año 2009- 2010 (P)”

El documento completo “Encuesta Económica de Acuicultura. Principales resultados. Año 2009- 2010 (P)” se puede consultar en la web del MARM.



## 2.2. ESTABLECIMIENTOS

### Tablas Establecimientos de Acuicultura

2.2.1. Número de establecimientos con producción por año, origen del agua y tipo de establecimiento. Años 2007-2010.....	103
--	-----

AC



**ACUICULTURA 2007-2010. NÚMERO DE ESTABLECIMIENTOS CON PRODUCCIÓN POR AÑO, ORIGEN DEL AGUA Y TIPO DE ESTABLECIMIENTO**

Origen del agua	Tipo de establecimiento	2007	2008	2009	2010
De mar	En tierra firme	40	41	40	38
	En enclaves naturales	8	24	30	25
	De cultivo horizontal	51	54	61	59
	De cultivo vertical	3.567	3.629	3.654	3.685
	De cultivo en jaulas	75	77	72	61
	<b>Suma</b>	<b>3.741</b>	<b>3.825</b>	<b>3.857</b>	<b>3.868</b>
De zona intermareal salobre	En tierra firme	4	1	1	1
	En enclaves naturales	24	10	8	6
	De cultivo horizontal	1.327	1.115	1.113	1.110
	De cultivo vertical	0	0	0	0
	De cultivo en jaulas	0	0	0	0
	<b>Suma</b>	<b>1.355</b>	<b>1.126</b>	<b>1.122</b>	<b>1.117</b>
<b>TOTAL MARINA</b>		<b>5.096</b>	<b>4.951</b>	<b>4.979</b>	<b>4.985</b>
De zona continental	En tierra firme	164	157	151	147
	En enclaves naturales	52	51	42	35
	De cultivo horizontal	0	0	0	0
	De cultivo vertical	0	0	0	0
	De cultivo en jaulas	1	1	1	1
<b>TOTAL CONTINENTAL</b>		<b>217</b>	<b>209</b>	<b>194</b>	<b>183</b>
<b>Total</b>	<b>En tierra firme</b>	<b>208</b>	<b>199</b>	<b>192</b>	<b>186</b>
	<b>En enclaves naturales</b>	<b>84</b>	<b>85</b>	<b>80</b>	<b>66</b>
	<b>De cultivo horizontal</b>	<b>1.378</b>	<b>1.169</b>	<b>1.174</b>	<b>1.169</b>
	<b>De cultivo vertical</b>	<b>3.567</b>	<b>3.629</b>	<b>3.654</b>	<b>3.685</b>
	<b>De cultivo en jaulas</b>	<b>76</b>	<b>78</b>	<b>73</b>	<b>62</b>
<b>TOTAL ACUICULTURA</b>		<b>5.313</b>	<b>5.160</b>	<b>5.173</b>	<b>5.168</b>

FUENTE: Subdirección General de Estadística del MARM



## 2.3. PRODUCCIÓN

### Tablas Producción de Acuicultura

2.3.1. Valor del Total y valor y cantidad de la fase de Engorde a talla comercial, por año, tipo de acuicultura, origen del agua y grupo de especies. Años 2007-2010.....	107
2.3.2. Valor y cantidad por fase de cultivo, tipo de acuicultura, origen del agua y grupo de especies. Año 2010.....	108
2.3.3. Valor y cantidad por fase de cultivo, origen del agua, grupo y especie. Año 2010....	109
2.3.4. Valor y cantidad en Acuicultura marina por fase de cultivo, origen del agua, grupo y especie. Año 2010.....	110
2.3.5. Valor y cantidad en Acuicultura continental por fase de cultivo, origen del agua, grupo y especie. Año 2010.....	111
2.3.6. Valor y cantidad de peces por fase de cultivo, especie y comunidad autónoma de producción. Año 2010.....	112
2.3.7. Valor y cantidad de crustáceos, moluscos y plantas por fase de cultivo, especie y comunidad autónoma de producción. Año 2010.....	114
2.3.8. Valor y cantidad por fase de cultivo y uso. Año 2010.....	115
2.3.9. Valor y cantidad por fase de cultivo, uso y grupo de especies. Año 2010.....	116
2.3.10. Valor y cantidad utilizados para consumo humano, por fase de cultivo y especie. Año 2010.....	117
2.3.11. Valor y cantidad por fase de cultivo, uso (sin consumo humano) y especie. Año 2010.....	118
2.3.12. Valor y cantidad por fase de cultivo, grupo de especies y destino geográfico. Año 2010 .....	119
2.3.13. Valor y cantidad por fase de cultivo, comunidad autónoma y destino geográfico. Año 2010.....	120
2.3.14. Valor y cantidad por fase de cultivo, uso y destino geográfico. Año 2010.....	121
2.3.15. Valor y cantidad por fase de cultivo y tipo de comercialización. Año 2010.....	122
2.3.16. Valor y cantidad por fase de cultivo, grupo de especies y tipo de comercialización. Año 2010.....	123
2.3.17. Cantidad y Valor por Tipo de acuicultura, Fase de cultivo, zona FAO y grupo de especies. Año 2010.....	124
2.3.18. Cantidad y Valor por Tipo de acuicultura, Fase de cultivo y Cuenca Hidrográfica. Año 2010.....	125
2.3.19. Cantidad y Valor Inputs procedentes Medio Natural. Año 2010.....	126



ACUICULTURA 2007-2010. PRODUCCIÓN. VALOR DEL TOTAL Y VALOR Y CANTIDAD DE LA FASE DE ENGORDE A TALLA COMERCIAL, POR AÑO, TIPO DE ACUICULTURA, ORIGEN DEL AGUA Y GRUPO DE ESPECIES

Tipo de acuicultura	Origen del agua	Grupo de especies	2007			2008			2009				2010				
			Valor (miles €)		Cantidad	Valor (miles €)		Cantidad	Valor (miles €)		Cantidad		Valor (miles €)		Cantidad		
			Total	Fase 4. Engorde a talla comercial	Fase 4. Engorde a talla comercial (miles kg)	Total	Fase 4. Engorde a talla comercial	Fase 4. Engorde a talla comercial (miles kg)	Total	Fase 4. Engorde a talla comercial	Fase 4. Engorde a talla comercial (miles Unid.)	Fase 4. Engorde a talla comercial (miles kg)	Total	Fase 4. Engorde a talla comercial	Fase 4. Engorde a talla comercial (miles Unid.)	Fase 4. Engorde a talla comercial (miles kg)	
MARINA	De mar	Peces	247.868,69	207.990,19	36.802,68	264.501,74	227.729,95	43.267,83	254.132,08	222.960,40		45.377,30	262.638,30	225.129,71		40.764,35	
		Crustáceos	0,60	0,60	0,10	11,54	11,54	0,80	1.260,19	1.235,19		57,05	1.205,18	1.152,68		42,44	
		Moluscos	131.739,75	129.687,98	214.699,74	100.760,64	99.357,93	182.579,22	106.540,92	104.234,35			200.854,39	106.037,94	103.739,84		190.846,51
		Otros invertebrados											1,50	1,50		0,01	
		Plantas acuáticas	694,01	694,01	25,40	685,86	685,86	13,50	677,24	677,24		4,70	562,5	562,50		1,25	
		Suma	380.303,05	338.372,78	251.527,92	365.959,78	327.785,28	225.861,35	362.610,42	329.107,18		246.293,43	370.445,42	330.586,22		231.654,55	
		De zona intermareal salobre	Peces	25.921,77	24.416,90	4.021,15	12.496,57	10.686,17	1.428,70	13.484,83	12.970,03		1.949,53	15.171,35	15.139,63		2.226,31
	Crustáceos		1.294,72	1.285,72	121,72	1.244,08	1.221,08	111,88	229,18	229,18		88,02	162,16	162,16		62,37	
	Moluscos		14.686,48	14.586,48	3.074,91	14.165,22	14.155,14	2.605,24	8.607,68	8.607,68		1.323,69	15.623,43	15.623,43	323,843	1.917,16	
	Suma		41.902,97	40.289,10	7.217,78	27.905,87	26.062,39	4.145,82	22.321,69	21.806,88		3.361,24	30.956,94	30.925,22	323,84	4.205,85	
		Total	Peces	273.790,46	232.407,08	40.823,83	276.998,31	238.416,12	44.696,53	267.616,91	235.930,43		47.326,83	277.809,66	240.269,34		42.990,66
	Crustáceos		1.295,32	1.286,32	121,82	1.255,62	1.232,62	112,68	1.489,36	1.464,36		145,07	1.367,33	1.314,83		104,80	
	Moluscos		146.426,23	144.274,46	217.774,65	114.925,86	113.513,07	185.184,46	115.148,59	112.842,03			202.178,08	121.661,37	119.363,27		192.763,67
	Otros invertebrados												1,5	1,50		0,01	
	Plantas acuáticas		694,01	694,01	25,40	685,86	685,86	13,50	677,24	677,24		4,70	562,50	562,50		1,25	
	Suma	422.206,03	378.661,88	258.745,70	393.865,65	353.847,67	230.007,17	384.932,11	350.914,06		249.654,67	401.402,36	361.511,44		235.860,40		
CONTINENTAL	De zona continental	Peces	74.297,27	64.495,63	26.246,17	68.794,06	59.694,99	23.146,38	55.524,44	48.438,91	3.067,35	19.010,75	68.995,10	52.973,50	3.089,165	17.981,05	
		Crustáceos	5,40	5,40	0,30	5,40	5,40	0,30	5,40	5,40		0,30	1,8	1,8		0,1	
		Suma	74.302,67	64.501,03	26.246,47	68.799,46	59.700,39	23.146,68	55.529,84	48.444,31	3.067,35	19.011,05	68.996,90	52.975,30	3.089,17	17.981,15	
TOTAL		Peces	348.087,73	296.902,72	67.070,00	345.792,37	298.111,11	67.842,91	323.141,35	284.369,34	3.067,35	66.337,58	346.804,76	293.242,83	3.089,17	60.971,71	
		Crustáceos	1.300,72	1.291,72	122,12	1.261,02	1.238,02	112,98	1.494,76	1.469,76		145,37	1.369,13	1.316,63		104,90	
		Moluscos	146.426,23	144.274,46	217.774,65	114.925,86	113.513,07	185.184,46	115.148,59	112.842,03			202.178,08	121.661,37	119.363,27		192.763,67
		Otros invertebrados											1,5	1,50		0,01	
		Plantas acuáticas	694,01	694,01	25,40	685,86	685,86	13,50	677,24	677,24		4,70	562,50	562,50		1,25	
		Total	496.508,69	443.162,91	284.992,17	462.665,11	413.548,06	253.153,85	440.461,95	399.358,37	3.067,35	268.665,72	470.399,26	414.486,74	3.089,17	253.841,55	

FUENTE: Subdirección General de Estadística del MARM

NOTA: Fases de cultivo:

1. Puesta
2. Incubación y/o cría (Hatchery)
3. Preengorde-semillero (Nursery)
4. Engorde a talla comercial
5. Engorde a madurez sexual

## ACUICULTURA 2010. PRODUCCIÓN. VALOR Y CANTIDAD POR FASE DE CULTIVO, TIPO DE ACUICULTURA, ORIGEN DEL AGUA Y GRUPO DE ESPECIES

Tipo de acuicultura	Origen del agua	Grupo de especies	Valor (€)			Cantidad						
			Total	Fases 1, 2, 3 y 5	Fase 4. Engorde a talla comercial	Fase 1. Puesta (miles de huevos)	Fase 1. Puesta (en kg)	Fase 2. Incubación y/o cría (Hatchery) (Alevines, postlarvas, semillas) (Miles de individuos)	Fase 3. Preengorde semillero (Miles de individuos)	Fase 4. Engorde a talla comercial (kg)	Fase 4. Engorde a talla comercial (Miles de individuos para repoblación)	Fase 5. Engorde a madurez sexual (Miles de individuos)
MARINA	De mar	Peces	262.638.304,14	37.508.594,19	225.129.709,95			568,24	122.704,46	40.764.347,01		
		Crustáceos	1.205.175,02	52.500,00	1.152.675,02				1.500,00	42.436,00		
		Moluscos	106.037.936,17	2.298.098,14	103.739.838,03				495.434,96	190.846.509,17		
		Otros invertebrados	1.500,00		1.500,00				6,18	11,00		
		Plantas acuáticas	562.500,00		562.500,00					1.250,00		
		<b>Suma</b>	<b>370.445.415,33</b>	<b>39.859.192,33</b>	<b>330.586.223,00</b>			<b>568,24</b>	<b>619.645,60</b>	<b>231.654.553,18</b>		
	De zona intermareal salobre	Peces	15.171.352,80	31.725,55	15.139.627,25			95,00	449,77	2.226.312,84		0,12
		Crustáceos	162.159,28		162.159,28					62.368,95		
		Moluscos	15.623.432,84		15.623.432,84					1.917.164,86	323,84	
		<b>Suma</b>	<b>30.956.944,92</b>	<b>31.725,55</b>	<b>30.925.219,37</b>			<b>95,00</b>	<b>449,77</b>	<b>4.205.846,65</b>	<b>323,84</b>	<b>0,12</b>
	Total	Peces	277.809.656,94	37.540.319,74	240.269.337,20			663,24	123.154,23	42.990.659,85		0,12
		Crustáceos	1.367.334,30	52.500,00	1.314.834,30				1.500,00	104.804,95		
Moluscos		121.661.369,01	2.298.098,14	119.363.270,87				495.434,96	192.763.674,03	323,84		
Otros invertebrados		1.500,00		1.500,00				6,18	11,00			
Plantas acuáticas		562.500,00		562.500,00					1.250,00			
<b>Suma</b>		<b>401.402.360,25</b>	<b>39.890.917,88</b>	<b>361.511.442,37</b>			<b>663,24</b>	<b>620.095,37</b>	<b>235.860.399,83</b>	<b>323,84</b>	<b>0,12</b>	
CONTINENTAL	De zona continental	Peces	68.995.103,08	16.021.607,32	52.973.495,76	213.201,29	17.881,08	16.429,00	35.886,02	17.981.054,89	3.089,17	16,41
		Crustáceos	1.800,00		1.800,00			20,54	75,00	100,00		
		<b>Suma</b>	<b>68.996.903,08</b>	<b>16.021.607,32</b>	<b>52.975.295,76</b>	<b>213.201,29</b>	<b>17.881,08</b>	<b>16.449,54</b>	<b>35.961,02</b>	<b>17.981.154,89</b>	<b>3.089,17</b>	<b>16,41</b>
<b>TOTAL</b>		<b>Peces</b>	<b>346.804.760,02</b>	<b>53.561.927,06</b>	<b>293.242.832,96</b>	<b>213.201,29</b>	<b>17.881,08</b>	<b>17.092,24</b>	<b>159.040,25</b>	<b>60.971.714,74</b>	<b>3.089,17</b>	<b>16,52</b>
		<b>Crustáceos</b>	<b>1.369.134,30</b>	<b>52.500,00</b>	<b>1.316.634,30</b>			<b>20,54</b>	<b>1.575,00</b>	<b>104.904,95</b>		
		<b>Moluscos</b>	<b>121.661.369,01</b>	<b>2.298.098,14</b>	<b>119.363.270,87</b>				<b>495.434,96</b>	<b>192.763.674,03</b>	<b>323,84</b>	
		<b>Otros invertebrados</b>	<b>1.500,00</b>		<b>1.500,00</b>				<b>6,18</b>	<b>11,00</b>		
		<b>Plantas acuáticas</b>	<b>562.500,00</b>		<b>562.500,00</b>					<b>1.250,00</b>		
		<b>Total</b>	<b>470.399.263,33</b>	<b>55.912.525,20</b>	<b>414.486.738,13</b>	<b>213.201,29</b>	<b>17.881,08</b>	<b>17.112,78</b>	<b>656.056,39</b>	<b>253.841.554,72</b>	<b>3.413,01</b>	<b>16,52</b>

FUENTE: Subdirección General de Estadística del MARM





ACUICULTURA 2010. PRODUCCIÓN DE ACUICULTURA MARINA. VALOR Y CANTIDAD POR FASE DE CULTIVO, ORIGEN DEL AGUA, GRUPO Y ESPECIE.

Origen del agua	Grupo de especies	Especie	Valor (€)			Cantidad							
			Total	Fases 1, 2, 3 y 5	Fase 4. Engorde a talla comercial	Fase 1. Puesta (miles de huevos)	Fase 1. Puesta (en kg)	Fase 2. Incubación y/o cría (Hatchery) (Alevines, postlarvas, semillas) (Miles de individuos)	Fase 3. Preengorde semillero (Miles de individuos)	Fase 4. Engorde a talla comercial (kg)	Fase 4. Engorde a talla comercial (Miles de individuos para repoblación)	Fase 5. Engorde a madurez sexual (Miles de individuos)	
De mar	Peces	Esturión de Siberia	1.179,60		1.179,60					196,60			
		Salmón del Atlántico	356.623,69		356.623,69					79.237,46			
		Trucha arco iris	8.510,00		8.510,00					1.850,00			
		Anguila europea	14.442,58		14.442,58					2.104,50			
		Pejerrey	1.880,00		1.880,00					1.000,00			
		Abadejo											
		Lisas	59.121,26		59.121,26					41.041,10			
		Lubina estriada, híbrida	10.012,00		10.012,00					2.503,00			
		Baila	114,60		114,60					47,00			
		Lubina	66.670.692,25	9.580.216,30	57.090.475,95				45.475,63	10.306.970,57			
		Pez de limón(=Seriola)	30.623,27		30.623,27					2.106,90			
		Corvina	6.834.204,07	231.760,00	6.602.444,07				547,00	1.838.696,80			
		Besugo	2.319.465,18	456.298,18	1.863.167,00				312,53	214.182,00			
		Sargo	1.583,70		1.583,70					912,00			
		Dorada	102.677.021,85	17.949.936,98	84.727.084,87				68.477,80	19.432.343,27			
		Atún rojo(=cimarrón) del Atlántico	24.965.014,00		24.965.014,00					1.793.449,00			
		Lenguado común	1.047.600,00		1.047.600,00					96.700,00			
		Lenguado senegalés	975.254,45	315.445,30	659.809,15			58,27	223,20	68.578,10			
		Rodaballo	56.664.961,64	8.974.937,43	47.690.024,21			509,97	7.668,30	6.882.428,71			
		Langostino japonés	1.165.950,02	52.500,00	1.113.450,02				1.500,00	40.802,00			
	Langostino	5.785,00		5.785,00					390,00				
	Camarón común	30.000,00		30.000,00					1.000,00				
	Camarones palaemónidos	3.440,00		3.440,00					244,00				
	Moluscos	Bígaro	57,00		57,00					19,00			
		Gasterópodos nep	9.677,50		9.677,50					2.765,00			
		Ostra(=Ostra Plana) europea	4.157.468,74	17.500,00	4.139.968,74				3.295,00	935.141,53			
		Ostión japonés(=Ostra rizada)	828.861,73	84.772,22	744.089,51				3.913,19	382.810,87			
		Volandeira	3.245,00		3.245,00					590,00			
		Zamburiña	6.538,00		6.538,00					444,00			
		Mejillón mediterráneo	94.953.272,65	4.471,00	94.948.801,65				297.800,00	189.089.420,35			
		Almeja babosa	2.540.449,80	820.709,92	1.719.739,88				54.687,21	125.027,30			
		Almeja fina	480.135,22		480.135,22				116,25	30.012,65			
		Almeja japonesa	2.734.437,60	1.370.645,00	1.363.792,60				135.622,60	210.747,72			
		Escupiña grabada	18.420,00		18.420,00					921,00			
		Navajas (=Solénidos) nep	1.932,00		1.932,00					161,00			
		Navajas	76.818,00		76.818,00				0,70	3.540,00			
		Berberecho común	180.445,81		180.445,81					54.736,75			
		Pulpo común	46.177,12		46.177,12					10.172			
	Otros invertebrados	Marphysa	1.000,00		1.000,00					6,00			
		Coreano	500,00		500,00					5,00			
		Erizo de mar							6,18				
	Plantas acuáticas	Laminaria											
		Algas nep	562.500,00		562.500,00					1.250,00			
	De zona intermareal salobre	Peces	Anguila europea	54.285,94		54.285,94					8.482,18		
			Lisas	382.389,34		382.389,34					88.940,93		
Lubina			9.792.182,85		9.792.182,85			15,00		1.183.629,05		0,09	
Corvina			95.772,93		95.772,93					14.235,27			
Dorada			4.769.725,93	31.725,55	4.738.000,38				449,77	925.859,09			
Lenguado senegalés		76.995,81		76.995,81			80,00		5.166,32		0,025		
Crustáceos		Langostino japonés											
		Camarones palaemónidos	162.159,28		162.159,28					62.368,95			
Moluscos		Bígaro											
		Ostión japonés(=Ostra rizada)	421.572,10		421.572,10					217.490,00			
	Mejillón mediterráneo	300,00		300,00					200,00				
	Almeja babosa	2.828.777,17		2.828.777,17					165.131,53				
	Almeja fina	4.381.451,52		4.381.451,52					186.412,92				
	Almeja japonesa	5.412.145,87		5.412.145,87					890.293,30		323,84		
Berberecho común	2.579.186,18		2.579.186,18					457.637,11					
<b>TOTAL MARINA</b>			<b>401.402.360,25</b>	<b>39.890.917,88</b>	<b>361.511.442,37</b>			<b>663,24</b>	<b>620.095,37</b>	<b>235.860.399,83</b>	<b>323,84</b>	<b>0,12</b>	
<b>TOTAL ACUICULTURA</b>			<b>470.399.263,33</b>	<b>55.912.525,20</b>	<b>414.486.738,13</b>	<b>213.201,29</b>	<b>17.881,08</b>	<b>17.112,78</b>	<b>657.055,39</b>	<b>253.841.554,72</b>	<b>3.413,01</b>	<b>16,52</b>	

FUENTE: Subdirección General de Estadística del MAR

NOTA: Fases de cultivo:

1. Puesta
2. Incubación y/o cría (Hatchery)
3. Preengorde-semillero (Nursery)
4. Engorde a talla comercial
5. Engorde a madurez sexual

ACUICULTURA 2010. PRODUCCIÓN DE ACUICULTURA CONTINENTAL. VALOR Y CANTIDAD POR FASE DE CULTIVO, ORIGEN DEL AGUA, GRUPO Y ESPECIE

Origen del agua	Grupo de especies	Especie	Valor (€)			Cantidad						
			Total	Fases 1, 2, 3 y 5	Fase 4. Engorde a talla comercial	Fase 1. Puesta (miles de huevos)	Fase 1. Puesta (en kg)	Fase 2. Incubación y/o cría (Hatchery) (Alevines, postlarvas, semillas) (Miles de individuos)	Fase 3. Preengorde semillero (Miles de individuos)	Fase 4. Engorde a talla comercial (kg)	Fase 4. Engorde a talla comercial (Miles de individuos para repoblación)	Fase 5. Engorde a madurez sexual (Miles de individuos)
De zona continental	Peces	Esturión (Esp)	2.053.320,66	1.728.366,72	324.953,94		2.100,00			21.100,00		
		Esturión de Siberia	950.658,11	600.658,11	350.000,00		602,00			70.000,00		4,83
		Salmón del Atlántico				625,26		369,00	599,27			0,01
		Trucha común y marina	102.500,00		102.500,00	474,00		1.057,00	5.655,20	750,00	1.476,51	1,56
		Trucha arco iris	61.223.005,26	13.410.625,82	47.812.379,44	212.102,03	15.179,08	15.003,00	26.175,17	17.396.659,89	1.540,84	10,01
		Hucho							13,50		1,01	
		Carpa común	67.935,00	47.575,00	20.360,00				372,00	2.545,00	8,03	
		Tenca	976.684,05	233.381,67	743.302,38				2.883,99	78.000,00	37,00	
		Pez rojo	1.000,00	1.000,00					1,00			
		Rutilos							1,37			
		Ciprínidos nep							149,20		3,52	
		Anguila europea	3.620.000,00		3.620.000,00					412.000,00	7,08	
		Espinoso							7,00		7,17	
		Fartet							9,07			
		Samarugo							19,26		8,00	
		Múgil(pardete)										
		Black Bass(=Perca atruchada)										
	Crustáceos	Cangrejo del pacífico	1.800,00		1.800,00					100,00		
		Cangrejo a pinzas blancas						20,54	75,00			
<b>TOTAL CONTINENTAL</b>			<b>68.996.903,08</b>	<b>16.021.607,32</b>	<b>52.975.295,76</b>	<b>213.201,29</b>	<b>17.881,08</b>	<b>16.449,54</b>	<b>35.961,02</b>	<b>17.981.154,89</b>	<b>3.089,17</b>	<b>16,41</b>
<b>TOTAL ACUICULTURA</b>			<b>470.399.263,33</b>	<b>55.912.525,20</b>	<b>414.486.738,13</b>	<b>213.201,29</b>	<b>17.881,08</b>	<b>17.112,78</b>	<b>656.056,39</b>	<b>253.841.554,72</b>	<b>3.413,01</b>	<b>16,52</b>

FUENTE: Subdirección General de Estadística del MARM

ACUICULTURA 2010. PRODUCCIÓN DE PECES. VALOR Y CANTIDAD POR FASE DE CULTIVO, ESPECIE Y CCAA DE PRODUCCIÓN (2 páginas)

Especie	Comunidad autónoma	Valor (€)			Cantidad						
		Total	Fases 1, 2, 3 y 5	Fase 4. Engorde a talla comercial	Fase 1. Puesta (miles de huevos)	Fase 1. Puesta (en kg)	Fase 2. Incubación y/o cría (Hatchery) (Alevines, postlarvas, semillas) (Miles de individuos)	Fase 3. Preengorde semillero (Miles de individuos)	Fase 4. Engorde a talla comercial (kg)	Fase 4. Engorde a talla comercial (Miles de individuos para repoblación)	Fase 5. Engorde a madurez sexual (Miles de individuos)
Esturión (Esp)	Andalucía	2.020.042,84	1.728.366,72	291.676,12		2.100,00			15.500,00		
	Comunidad Foral de Navarra	33.277,82		33.277,82					5.600,00		
Esturión de Siberia	Aragón	350.000,00		350.000,00					70.000,00		
	Cataluña	601.837,71	600.658,11	1.179,60		602,00		196,60			4,83
Salmón del Atlántico	Galicia	356.623,69		356.623,69	5,26		10,00	249,25	79.237,46		0,01
	Principado de Asturias							149,44			
	Cantabria				580,00		327,00	134,79			
	País Vasco				40,00		32,00				
	Comunidad Foral de Navarra							65,79			
Trucha común y marina	Galicia							505,65		119,00	0,10
	Principado de Asturias							2.651,00			
	Cantabria						6,00				
	País Vasco						21,00				
	Comunidad Foral de Navarra	21.000,00		21.000,00	24,00		30,00	671,37		80,87	1,00
	La Rioja				150,00		1.000,00	1.100,00			
	Aragón	60.000,00		60.000,00						213,16	
	Castilla y León				300,00			73,00		268,95	0,46
	Castilla - La Mancha							539,62		42,87	
	Andalucía							4,21			
Trucha arco iris	Extremadura							74,35		31,67	
	Cataluña	21.500,00		21.500,00				36,00	750,00	720,00	
	Galicia	13.739.188,57	2.791.822,56	10.947.366,01	140.102,03	2.309,08	3,00	9.879,13	4.644.962,00		0,01
	Principado de Asturias	2.772.000,00	23.000,00	2.749.000,00				440,00	1.000.584,00		
	Cantabria	494.864,00		494.864,00					172.831,00		
	País Vasco	362.000,00		362.000,00					103.835,00	18,22	
	Comunidad Foral de Navarra	97.500,00		97.500,00					90,00		
	La Rioja	1.207.000,00		1.207.000,00					381.000,00		
	Aragón	10.948.350,00	8.383.350,00	2.565.000,00	72.000,00	600,00		7.850,00	990.000,00	87,58	
	Castilla y León	15.047.188,21	1.388.751,79	13.658.436,42		2.370,00	15.000,00	451,04	5.431.139,89	189,34	10,00
	Castilla - La Mancha	3.561.333,58	823.701,47	2.737.632,11		9.900,00		6.855,00	956.130,00	953,00	
	Cataluña	6.874.900,00		6.874.900,00				700,00	2.373.750,00	48,00	
	Comunidad Valenciana	158.400,00		158.400,00					66.000,00	28,09	
Andalucía	5.938.790,90		5.938.790,90					1.268.278,00	76,60		
Región de Murcia									50,00		
Canarias	30.000,00		30.000,00					10.000,00			
Hucho	Castilla y León							13,50		1,01	
Carpa común	Extremadura	360,00		360,00				200,00	45,00	0,50	
	Cataluña	37.575,00	37.575,00					167,00			
	Comunidad Valenciana									7,53	
Tenca	Illes Balears	30.000,00	10.000,00	20.000,00				5,00	2.500,00		
	Aragón							3,99			
	Castilla y León	196.139,99	69.166,67	126.973,32				250,00	11.450,00		
Pez rojo	Extremadura	780.544,06	164.215,00	616.329,06				2.630,00	66.550,00	37,00	
	Illes Balears	1.000,00	1.000,00					1,00			
Rutilos	Aragón							1,37			
Ciprínidos nep	Extremadura							149,20			
	Comunidad Valenciana									3,52	
Anguila europea	País Vasco	500.000,00		500.000,00					55.000,00		
	Comunidad Valenciana	3.120.000,00		3.120.000,00					357.000,00	7,08	
	Andalucía	68.728,52		68.728,52					10.586,68		
Pejerrey	Andalucía	1.880,00		1.880,00				1.000,00			
Fartet	Comunidad Valenciana							9,07			
Espinoso	Comunidad Valenciana							7,00		7,17	
Samarugo	Comunidad Valenciana							19,26		8,00	
Múgil(pardete)	Cataluña										
Lisas	Andalucía	441.510,60		441.510,60					129.982,03		
Lubina estriada, híbrida	Cataluña	10.012,00		10.012,00					2.503,00		
Baíla	Andalucía	114,60		114,60					47,00		

FUENTE: Subdirección General de Estadística del MARM

ACUICULTURA 2010. PRODUCCIÓN DE PECES. VALOR Y CANTIDAD POR FASE DE CULTIVO, ESPECIE Y CCAA DE PRODUCCIÓN (2 páginas)

Especie	Comunidad autónoma	Valor (€)			Cantidad						
		Total	Fases 1, 2, 3 y 5	Fase 4. Engorde a talla comercial	Fase 1. Puesta (miles de huevos)	Fase 1. Puesta (en kg)	Fase 2. Incubación y/o cría (Hatchery) (Alevines, postlarvas, semillas) (Miles de individuos)	Fase 3. Preengorde semillero (Miles de individuos)	Fase 4. Engorde a talla comercial (kg)	Fase 4. Engorde a talla comercial (Miles de individuos para repoblación)	Fase 5. Engorde a madurez sexual (Miles de individuos)
Lubina	Galicia	45.000,00		45.000,00					6.000,00		
	Cantabria	1.209.032,00	1.209.032,00					5.000,00			
	Cataluña	3.184.877,64	1.526.955,57	1.657.922,07				7.200,00	356.775,88		
	Comunidad Valenciana	16.449.575,47	920.259,49	15.529.315,98				4.002,44	2.530.209,99		
	Illes Balears	2.623.580,01	2.623.580,01						11.013,00		
	Andalucía	25.642.632,39	3.045.220,73	22.597.411,66			15,00	16.554,19	3.359.750,15		0,09
	Región de Murcia	11.223.449,49	255.168,50	10.968.280,99				1.706,00	2.122.314,00		
	Canarias	16.084.728,10		16.084.728,10					3.115.549,60		
Pez de limón(=Seriola)	Andalucía	30.623,27		30.623,27					2.106,90		
Corvina	Cataluña										
	Comunidad Valenciana	2.152.631,25		2.152.631,25					480.800,00		
	Andalucía	201.579,75	36.000,00	165.579,75				150,00	42.437,07		
Besugo	Región de Murcia	4.575.766,00	195.760,00	4.380.006,00				397,00	1.329.695,00		
	Galicia	2.319.465,18	456.298,18	1.863.167,00				312,53	214.182,00		
Sargo	Andalucía	1.583,70		1.583,70					912,00		
Dorada	Cantabria	4.111.500,00	4.111.500,00					15.800,00			
	Cataluña	7.854.000,00		7.854.000,00					1.870.000,00		
	Comunidad Valenciana	41.184.185,97	5.382.106,94	35.802.079,03				23.750,00	7.458.529,98		
	Illes Balears	4.722.441,24	4.722.441,24					9.163,00			
	Andalucía	18.095.061,67	3.690.313,28	14.404.748,39				19.514,57	3.098.392,38		
	Región de Murcia	22.433.674,21	75.301,07	22.358.373,14				700,00	5.570.141,00		
	Canarias	9.045.884,69		9.045.884,69					2.361.139,00		
Atún rojo(=cimarrón) del Atlántico	Cataluña	17.256.470,00		17.256.470,00					992.299,00		
	Andalucía	2.600.000,00		2.600.000,00					231.000,00		
	Región de Murcia	5.108.544,00		5.108.544,00					570.150,00		
Lenguado común	Galicia	1.047.600,00		1.047.600,00					96.700,00		
Lenguado senegalés	Galicia	899.962,15	315.445,30	584.516,85			58,27	223,20	60.594,50		
	Andalucía	152.288,11		152.288,11			80,00		13.149,92		0,03
Rodaballo	Galicia	54.916.109,64	8.974.937,43	45.941.172,21			509,97	7.668,30	6.692.345,71		
	Cantabria	1.748.852,00		1.748.852,00					190.083,00		
	País Vasco										
<b>Suma de PECES</b>		<b>346.804.760,02</b>	<b>53.561.927,06</b>	<b>293.242.832,96</b>	<b>213.201,29</b>	<b>17.881,08</b>	<b>17.092,24</b>	<b>159.040,25</b>	<b>60.971.714,74</b>	<b>3.089,17</b>	<b>16,52</b>
<b>TOTAL ACUICULTURA</b>		<b>470.399.263,33</b>	<b>55.912.525,20</b>	<b>414.486.738,13</b>	<b>213.201,29</b>	<b>17.881,08</b>	<b>17.112,78</b>	<b>656.056,39</b>	<b>253.841.554,72</b>	<b>3.413,01</b>	<b>16,52</b>

FUENTE: Subdirección General de Estadística del MARM

ACUICULTURA 2010. PRODUCCIÓN DE CRUSTÁCEOS, MOLUSCOS Y PLANTAS. VALOR Y CANTIDAD POR FASE DE CULTIVO, ESPECIE Y CCAA DE PRODUCCIÓN

Especie	Comunidad Autónoma	Valor (€)			Cantidad						
		Total	Fases 1, 2, 3 y 5	Fase 4. Engorde a talla comercial	Fase 1. Puesta (miles de huevos)	Fase 1. Puesta (en kg)	Fase 2. Incubación y/o cría (Hatchery) (Alevines, postlarvas, semillas) (Miles de unidades)	Fase 3. Preengorde-semillero (Nursery) (Individuos)	Fase 4. Engorde a talla comercial (kg)	Fase 4. Engorde a talla comercial (Miles de individuos para repoblación)	Fase 5. Engorde a madurez sexual (Miles de individuos)
Langostino japonés	Andalucía	1.165.950,02	52.500,00	1.113.450,02				1.500,00	40.802,00		
Langostino	Andalucía	5.785,00		5.785,00					390,00		
Camarón común	Andalucía	30.000,00		30.000,00					1.000,00		
Camarones palaemónidos	Andalucía	165.599,28		165.599,28					62.612,95		
Cangrejo del pacífico	Castilla y León	1.800,00		1.800,00					100,00		
Cangrejo a pinzas blancas	Castilla - La Mancha						20,54	75,00			
Bigaro	Galicia	57,00		57,00					19,00		
Gasterópodos nep	Cataluña	9.677,50		9.677,50					2.765,00		
	Andalucía										
Ostra(=Ostra Plana) europea	Galicia	4.105.268,74	17.500,00	4.087.768,74				3.295,00	928.641,53		
	Cataluña	7.200,00		7.200,00					1.600,00		
	Comunidad Valenciana	45.000,00		45.000,00					4.900,00		
	Galicia	676.488,10	63.192,22	613.295,88				1.313,19	325.286,87		
	Principado de Asturias	363.683,00		363.683,00					206.690,00		
	Cantabria	79.469,10	21.580,00	57.889,10				2.600,00	10.800,00		
	Cataluña	78.984,20		78.984,20					39.869,00		
	Andalucía	51.809,43		51.809,43					17.655,00		
Volandeira	Galicia	3.245,00		3.245,00					590,00		
Zamburiña	Comunidad Valenciana	5.900,00		5.900,00					390,00		
	Andalucía	638,00		638,00					54,00		
	Galicia	89.120.065,84	4.471,00	89.115.594,84				297.800,00	184.232.750,85		
	Cataluña	4.000.459,27		4.000.459,27					3.655.558,50		
	Comunidad Valenciana	826.876,01		826.876,01					283.400,00		
	Illes Balears	490.440,00		490.440,00					163.480,00		
	Andalucía	515.731,53		515.731,53					754.431,00		
Almeja babosa	Galicia	5.319.926,97	771.409,92	4.548.517,05				46.187,21	290.158,83		
	Cantabria	49.300,00	49.300,00					8.500,00			
	Galicia	4.696.150,28		4.696.150,28				116,25	205.916,42		
	Cantabria	29.528,83		29.528,83					2.000,00		
	Cataluña	82.692,36		82.692,36					4.292,15		
	Illes Balears	5.199,00		5.199,00					258,00		
	Andalucía	48.016,27		48.016,27					3.959,00		
Almeja japonesa	Galicia	7.384.948,68	769.045,00	6.615.903,68				41.622,60	1.075.797,80	323,84	
	Cantabria	653.812,54	601.600,00	52.212,54				94.000,00	8.002,00		
	Cataluña	31.243,25		31.243,25					5.148,22		
	Andalucía	76.579,00		76.579,00					12.093,00		
Escupiña grabada	Illes Balears	18.420,00		18.420,00					921,00		
Navajas (=Solénidos) nep	Cataluña	1.932,00		1.932,00					161,00		
Navaja	Galicia							0,70			
	Cataluña	76.818,00		76.818,00					3.540,00		
Erizo de mar	Galicia							6,18			
Berberecho común	Galicia	2.732.574,68		2.732.574,68					505.048,11		
	Cataluña	27.057,31		27.057,31					7.325,75		
	Galicia	32.177,12		32.177,12					7.752,00		
Pulpo común	Comunidad Valenciana										
	Andalucía								20,00		
	Canarias	14.000,00		14.000,00					2.400,00		
Marphysa	Andalucía	1.000,00		1.000,00					6,00		
Coreano	Andalucía	500,00		500,00					5,00		
Erizo de mar	Galicia										
Laminaria	Galicia										
Algas nep	Andalucía	562.500,00		562.500,00					1.250,00		
<b>Total CRUSTÁCEOS, MOLUSCOS, OTROS INVERTEBRADOS Y PLANTAS</b>		<b>123.594.503,31</b>	<b>2.350.598,14</b>	<b>121.243.905,17</b>			<b>20,54</b>	<b>497.016,14</b>	<b>192.869.839,98</b>	<b>323,84</b>	
<b>TOTAL ACUICULTURA</b>		<b>470.399.263,33</b>	<b>55.912.525,20</b>	<b>414.486.738,13</b>	<b>213.201,29</b>	<b>17.881,08</b>	<b>17.112,78</b>	<b>656.056,39</b>	<b>253.841.554,72</b>	<b>3.413,01</b>	<b>16,52</b>

FUENTE: Subdirección General de Estadística del MARM

## ACUICULTURA 2010. PRODUCCIÓN. VALOR Y CANTIDAD POR FASE DE CULTIVO Y USO

Uso de la producción	Valor (€)			Cantidad						
	Total	Fases 1, 2, 3 y 5	Fase 4. Engorde a talla comercial	Fase 1. Puesta (miles de huevos)	Fase 1. Puesta (en kg)	Fase 2. Incubación y/o cría (Hatchery) (Alevines, postlarvas, semillas) (Miles de individuos)	Fase 3. Preengorde semillero (Miles de individuos)	Fase 4. Engorde a talla comercial (kg)	Fase 4. Engorde a talla comercial (Miles de individuos para repoblación)	Fase 5. Engorde a madurez sexual (Miles de individuos)
Consumo humano directo	374.684.765,56	47.841,51	374.636.924,05					182.985.292,55		4,83
Consumo humano industria alimentaria	39.966.817,33	2.490.708,36	37.476.108,97		17.881,08			70.799.190,84		
Alimentación animal	2.006,11		2.006,11					2.004,48		
Repoblación (al medio natural)	1.572.320,89	186.663,48	1.385.657,41	767,65		1.449,54	10.123,12		3.413,01	1,58
Ciclo acuícola	53.708.367,00	53.117.736,85	590.630,15	212.433,64		15.663,24	645.620,26	6.646,84		10,12
Ornamental	48.575,00	48.575,00					173,00			
Otros	416.411,44	21.000,00	395.411,44				140,00	48.420,00		
<b>TOTAL</b>	<b>470.399.263,33</b>	<b>55.912.525,20</b>	<b>414.486.738,13</b>	<b>213.201,29</b>	<b>17.881,08</b>	<b>17.112,78</b>	<b>656.056,39</b>	<b>253.841.554,72</b>	<b>3.413,01</b>	<b>16,52</b>

FUENTE: Subdirección General de Estadística del MARM

NOTA: Fases de cultivo:

1. Puesta
2. Incubación y/o cría (Hatchery)
3. Preengorde-semillero (Nursery)
4. Engorde a talla comercial
5. Engorde a madurez sexual

ACUICULTURA 2010. PRODUCCIÓN. VALOR Y CANTIDAD POR FASE DE CULTIVO, USO Y GRUPO DE ESPECIES

Uso de la producción	Grupo de especies	Valor (€)			Cantidad						
		Total	Fases 1, 2, 3 y 5	Fase 4. Engorde a talla comercial	Fase 1. Puesta (miles de huevos)	Fase 1. Puesta (en kg)	Fase 2. Incubación y/o cría (Hatchery) (Alevines, postlarvas, semillas) (Miles de individuos)	Fase 3. Preengorde semillero (Miles de individuos)	Fase 4. Engorde a talla comercial (kg)	Fase 4. Engorde a talla comercial (Miles de individuos para repoblación)	Fase 5. Engorde a madurez sexual (Miles de individuos)
Consumo humano directo	Peces	289.496.834,92	47.841,51	289.448.993,41					60.401.167,17		4,83
	Crustáceos	1.116.199,46		1.116.199,46					41.211,65		
	Moluscos	84.071.231,18		84.071.231,18					122.542.908,74		
	Otros invertebrados	500,00		500,00					5,00		
	Plantas acuáticas										
	<b>Suma</b>	<b>374.684.765,56</b>	<b>47.841,51</b>	<b>374.636.924,05</b>					<b>182.985.292,55</b>		<b>4,83</b>
Consumo humano industria alimentaria	Peces	4.512.618,36	2.490.708,36	2.021.910,00		17.881,08			516.076,60		
	Crustáceos	162.159,28		162.159,28					62.368,95		
	Moluscos	35.292.039,69		35.292.039,69					70.220.745,29		
	<b>Suma</b>	<b>39.966.817,33</b>	<b>2.490.708,36</b>	<b>37.476.108,97</b>		<b>17.881,08</b>			<b>70.799.190,84</b>		
Alimentación animal	Peces	2.006,11		2.006,11					2,004,48		
	<b>Suma</b>	<b>2.006,11</b>		<b>2.006,11</b>					<b>2,004,48</b>		
Repoblación (al medio natural)	Peces	1.572.320,89	186.663,48	1.385.657,41	767,65		1.429,00	9.931,24		3.089,17	1,58
	Crustáceos						20,54	75,00			
	Moluscos							110,70		323,84	
	Otros invertebrados							6,18			
	<b>Suma</b>	<b>1.572.320,89</b>	<b>186.663,48</b>	<b>1.385.657,41</b>	<b>767,65</b>		<b>1.449,54</b>	<b>10.123,12</b>		<b>3.413,01</b>	<b>1,58</b>
Ciclo acuícola	Peces	50.784.433,30	50.767.138,71	17.294,59	212.433,64		15.663,24	148.796,01	5.016,49		10,12
	Crustáceos	63.335,56	52.500,00	10.835,56				1.500,00	380,35		
	Moluscos	2.298.098,14	2.298.098,14					495.324,26			
	Plantas acuáticas	562.500,00		562.500,00					1.250,00		
	<b>Suma</b>	<b>53.708.367,00</b>	<b>53.117.736,85</b>	<b>590.630,15</b>	<b>212.433,64</b>		<b>15.663,24</b>	<b>645.620,26</b>	<b>6.646,84</b>		<b>10,12</b>
Ornamental	Peces	48.575,00	48.575,00					173,00			
	<b>Suma</b>	<b>48.575,00</b>	<b>48.575,00</b>					<b>173,00</b>			
Otros	Peces	387.971,44	21.000,00	366.971,44				140,00	47.450,00		
	Crustáceos	27.440,00		27.440,00					944,00		
	Moluscos								20,00		
	Otros invertebrados	1.000,00		1.000,00					6,00		
	<b>Suma</b>	<b>416.411,44</b>	<b>21.000,00</b>	<b>395.411,44</b>				<b>140,00</b>	<b>48.420,00</b>		
<b>TOTAL</b>		<b>470.399.263,33</b>	<b>55.912.525,20</b>	<b>414.486.738,13</b>	<b>213.201,29</b>	<b>17.881,08</b>	<b>17.112,78</b>	<b>656.056,39</b>	<b>253.841.554,72</b>	<b>3.413,01</b>	<b>16,52</b>

FUENTE: Subdirección General de Estadística del MARM



ACUICULTURA 2010. PRODUCCIÓN. VALOR Y CANTIDAD UTILIZADA PARA CONSUMO HUMANO, POR FASE DE CULTIVO Y ESPECIE

AC

Uso de la producción	Especie	Valor (€)			Cantidad		
		Total	Fases 1, 2, 3 y 5	Fase 4. Engorde a talla comercial	Fase 1. Puesta (en kg)	Fase 4. Engorde a talla comercial (kg)	Fase 5. Engorde a madurez sexual (Miles de individuos)
Consumo humano directo	Esturión (Esp)	324.953,94		324.953,94		21.100,00	
	Esturión de Siberia	399.021,11	47.841,51	351.179,60		70.196,60	4,83
	Salmón del Atlántico	356.623,69		356.623,69		79.237,46	
	Trucha común y marina	7.500,00		7.500,00		750,00	
	Trucha arco iris	44.880.801,50		44.880.801,50		16.911.346,80	
	Carpa común	20.000,00		20.000,00		2.500,00	
	Tenca	386.916,88		386.916,88		40.665,00	
	Anguila europea	3.288.728,52		3.288.728,52		378.586,68	
	Pejerrey	1.880,00		1.880,00		1.000,00	
	Lisas	439.504,49		439.504,49		127.977,55	
	Lubina estriada, híbrida	10.012,00		10.012,00		2.503,00	
	Baila	114,60		114,60		47,00	
	Lubina	66.882.658,80		66.882.658,80		11.490.599,62	
	Pez de limón(=Seriola)	30.623,27		30.623,27		2.106,90	
	Corvina	6.698.217,00		6.698.217,00		1.852.932,07	
	Besugo	1.863.167,00		1.863.167,00		214.182,00	
	Sargo	1.583,70		1.583,70		912,00	
	Dorada	89.465.085,25		89.465.085,25		20.358.202,36	
	Atún rojo(=cimarrón) del Atlántico	24.965.014,00		24.965.014,00		1.793.449,00	
	Lenguado común	1.047.600,00		1.047.600,00		96.700,00	
	Lenguado senegalés	736.804,96		736.804,96		73.744,42	
	Rodaballo	47.690.024,21		47.690.024,21		6.882.428,71	
	Langostino japonés	1.102.614,46		1.102.614,46		40.421,65	
	Langostino	5.785,00		5.785,00		390,00	
	Camarón común	3.000,00		3.000,00		100,00	
	Camarones palaemónidos	3.000,00		3.000,00		200,00	
	Cangrejo del pacífico	1.800,00		1.800,00		100,00	
	Bígaro	57,00		57,00		19,00	
	Gasterópodos nep	9.677,50		9.677,50		2.765,00	
	Ostra(=Ostra Plana) europea	4.139.968,74		4.139.968,74		935.141,53	
	Ostión japonés(=Ostra rizada)	1.165.661,61		1.165.661,61		600.300,87	
	Volandeira	3.245,00		3.245,00		590,00	
	Zamburiña	6.538,00		6.538,00		444,00	
Mejillón mediterráneo	60.814.985,39		60.814.985,39		119.073.901,41		
Almeja babosa	4.548.517,05		4.548.517,05		290.158,83		
Almeja fina	4.861.586,74		4.861.586,74		216.425,57		
Almeja japonesa	6.775.938,47		6.775.938,47		1.101.041,02		
Escupiña grabada	18.420,00		18.420,00		921,00		
Navajas (=Solénidos) nep	1.932,00		1.932,00		161,00		
Navajas	76.818,00		76.818,00		3.540,00		
Berberecho común	1.601.708,56		1.601.708,56		307.347,51		
Pulpo común	46.177,12		46.177,12		10.152,00		
Coreano	500,00		500,00		5,00		
	Suma	<b>374.684.765,56</b>	<b>47.841,51</b>	<b>374.636.924,05</b>		<b>182.985.292,55</b>	<b>4,83</b>
Consumo humano industria alimentaria	Esturión (Esp)	1.728.366,72	1.728.366,72		2.100,00		
	Esturión de Siberia	552.816,60	552.816,60		602,00		
	Trucha arco iris	1.831.435,04	209.525,04	1.621.910,00	15.179,08	472.076,60	
	Anguila europea	400.000,00		400.000,00		44.000,00	
	Camarones palaemónidos	162.159,28		162.159,28		62.368,95	
	Mejillón mediterráneo	34.134.116,26		34.134.116,26		70.015.718,94	
	Berberecho común	1.157.923,43		1.157.923,43		205.026,35	
	Suma	<b>39.966.817,33</b>	<b>2.490.708,36</b>	<b>37.476.108,97</b>	<b>17.881,08</b>	<b>70.799.190,84</b>	
<b>CONSUMO HUMANO TOTAL</b>		<b>414.651.582,89</b>	<b>2.538.549,87</b>	<b>412.113.033,02</b>	<b>17.881,08</b>	<b>253.784.483,40</b>	<b>4,83</b>
<b>TOTAL DE LA PRODUCCIÓN (todos los usos)</b>		<b>470.399.263,33</b>	<b>55.912.525,20</b>	<b>414.486.738,13</b>	<b>17.881,08</b>	<b>253.841.554,72</b>	<b>16,524</b>

FUENTE: Subdirección General de Estadística del MARM

NOTA: Fases de cultivo:

1. Puesta
2. Incubación y/o cría (Hatchery)
3. Preengorde-semillero (Nursery)
4. Engorde a talla comercial
5. Engorde a madurez sexual

ACUICULTURA 2010. PRODUCCIÓN. VALOR Y CANTIDAD POR FASE DE CULTIVO, USO (SIN CONSUMO HUMANO) Y ESPECIE

Uso de la producción	Especie	Valor (€)			Cantidad							
		Total	Fases 1, 2, 3 y 5	Fase 4. Engorde a talla comercial	Fase 1. Puesta (Miles de huevos)	Fase 1. Puesta (en kg)	Fase 2. Incubación y/o cría (Hatchery) (Alevines, postlarvas, semillas) (Miles de unidades)	Fase 3. Preengorde semillero (Miles de individuos)	Fase 4. Engorde a talla comercial (kg)	Fase 4. Engorde a talla comercial (Miles de individuos para repoblación)	Fase 5. Engorde a madurez sexual (Miles de individuos)	
Alimentación animal	Gasterópodos nep											
	Lisas	2.006,11		2.006,11					2.004,48			
	Algas nep											
	Suma	<b>2.006,11</b>		<b>2.006,11</b>					<b>2.004,48</b>			
Repoblación (al medio natural)	Salmón del Atlántico				585,26		369,00	599,27				0,01
	Trucha común y marina	95.000,00		95.000,00	174,00		1.057,00	5.655,20		1.476,51		1,56
	Trucha arco iris	1.339.923,89	71.466,48	1.268.457,41	8,39		3,00	1.222,39		1.540,84		0,01
	Hucho							13,50				1,01
	Carpa común							200,00				8,03
	Tenca	137.397,00	115.197,00	22.200,00				2.054,99				37,00
	Rutilos							1,37				
	Ciprinidos nep							149,20				3,52
	Anguila europea											7,08
	Espinoso							7,00				7,17
	Fartet							9,07				
	Samarugo							19,26				8,00
	Cangrejo a pinzas blancas							20,54	75,00			
	Almeja babosa								110,00			
	Almeja japonesa											323,84
Naveja								0,70				
Erizo de mar								6,18				
	Suma	<b>1.572.320,89</b>	<b>186.663,48</b>	<b>1.385.657,41</b>	<b>767,65</b>		<b>1.449,54</b>	<b>10.123,12</b>		<b>3.413,01</b>		<b>1,58</b>
Ciclo acuícola	Salmón del Atlántico											
	Trucha común y marina				40,00							
	Trucha arco iris	13.125.928,89	13.108.634,30	17.294,59	212.093,64		15.000,00	24.812,78	5.016,49			10,00
	Tenca	118.184,67	118.184,67					829,00				
	Lubina	9.580.216,30	9.580.216,30				15,00	45.475,63				0,09
	Corvina	231.760,00	231.760,00					547,00				
	Besugo	456.298,18	456.298,18					312,53				
	Dorada	17.981.662,53	17.981.662,53					68.927,57				
	Lenguado senegalés	315.445,30	315.445,30					138,27	223,20			0,03
	Rodaballo	8.974.937,43	8.974.937,43					509,97	7.668,30			
	Langostino japonés	63.335,56	52.500,00	10.835,56					1.500,00	380,35		
	Ostra(=Ostra Plana) europea	17.500,00	17.500,00						3.295,00			
	Ostión japonés(=Ostra rizada)	84.772,22	84.772,22						3.913,19			
	Mejillón mediterráneo	4.471,00	4.471,00						297.800,00			
	Almeja babosa	820.709,92	820.709,92						54.577,21			
Almeja fina								116,25				
Almeja japonesa	1.370.645,00	1.370.645,00						135.622,60				
Algas nep	562.500,00		562.500,00						1.250,00			
	Suma	<b>53.708.367,00</b>	<b>53.117.736,85</b>	<b>590.630,15</b>	<b>212.433,64</b>		<b>15.663,24</b>	<b>645.620,26</b>	<b>6.646,84</b>			<b>10,12</b>
Ornamental	Carpa común	47.575,00	47.575,00					172,00				
	Pez rojo	1.000,00	1.000,00					1,00				
	Múgil(pardete)											
	Suma	<b>48.575,00</b>	<b>48.575,00</b>					<b>173,00</b>				
Otros	Trucha arco iris	53.425,94	21.000,00	32.425,94				140,00	10.070,00			
	Carpa común	360,00		360,00					45,00			
	Tenca	334.185,50		334.185,50					37.335,00			
	Camarón común	27.000,00		27.000,00					900,00			
	Camarones palaemónidos	440,00		440,00					44,00			
	Marphysa	1.000,00		1.000,00					6,00			
	Pulpo común							20,00				
	Suma	<b>416.411,44</b>	<b>21.000,00</b>	<b>395.411,44</b>				<b>140,00</b>	<b>48.420,00</b>			
<b>TOTAL USOS (sin consumo humano)</b>		<b>55.747.680,44</b>	<b>53.373.975,33</b>	<b>2.373.705,11</b>	<b>213.201,29</b>		<b>17.112,78</b>	<b>656.056,39</b>	<b>57.071,32</b>	<b>3.413,01</b>		<b>11,70</b>
<b>TOTAL PRODUCCION (todos los usos)</b>		<b>470.399.263,33</b>	<b>55.912.525,20</b>	<b>414.486.738,13</b>	<b>213.201,29</b>	<b>17.881,08</b>	<b>17.112,78</b>	<b>656.056,39</b>	<b>253.841.554,72</b>	<b>3.413,01</b>		<b>16,52</b>

FUENTE: Subdirección General de Estadística del MARM

ACUICULTURA 2010. PRODUCCIÓN. VALOR Y CANTIDAD POR FASE DE CULTIVO, GRUPO DE ESPECIES Y DESTINO GEOGRÁFICO

Grupo de especies	Destino geográfico	Valor (€)			Cantidad						
		Total	Fases 1, 2, 3 y 5	Fase 4. Engorde a talla comercial	Fase 1. Puesta (miles de huevos)	Fase 1. Puesta (en kg)	Fase 2. Incubación y/o cría (Hatchery) (Alevines, postlarvas, semillas) (Miles de individuos)	Fase 3. Preengorde semillero (Miles de individuos)	Fase 4. Engorde a talla comercial (kg)	Fase 4. Engorde a talla comercial (Miles de individuos para repoblación)	Fase 5. Engorde a madurez sexual (Miles de individuos)
Peces	Misma Comunidad Autónoma	114.813.523,44	9.225.249,83	105.588.273,61	15.117,01	780,64	1.950,41	42.334,06	22.786.512,18	2.716,80	6,52
	Distinta Comunidad Autónoma	148.139.036,01	33.189.321,30	114.949.714,71	59.698,73	15.620,30	15.141,83	103.192,36	24.512.863,11	372,37	10,00
	Otro país de la Unión Europea	55.826.126,96	10.098.328,24	45.727.798,72	90.614,31	852,66		13.355,83	10.449.295,70		
	Terceros países	28.026.073,62	1.049.027,69	26.977.045,92	47.771,24	627,48		158,00	3.223.043,75		
	<b>Suma</b>	<b>346.804.760,02</b>	<b>53.561.927,06</b>	<b>293.242.832,96</b>	<b>213.201,29</b>	<b>17.881,08</b>	<b>17.092,24</b>	<b>159.040,25</b>	<b>60.971.714,74</b>	<b>3.089,17</b>	<b>16,52</b>
Crustáceos	Misma Comunidad Autónoma	345.463,81	10.500,00	334.963,81			20,54	366,60	61.910,00		
	Distinta Comunidad Autónoma	851.643,77		851.643,77				8,40	38.430,75		
	Otro país de la Unión Europea	128.684,48	42.000,00	86.684,48				1.200,00	3.042,80		
	Terceros países	43.342,24		43.342,24					1.521,40		
	<b>Suma</b>	<b>1.369.134,30</b>	<b>52.500,00</b>	<b>1.316.634,30</b>			<b>20,54</b>	<b>1.575,00</b>	<b>104.904,95</b>		
Moluscos	Misma Comunidad Autónoma	103.855.863,52	1.610.020,14	102.245.843,38				385.039,26	161.001.617,20	323,84	
	Distinta Comunidad Autónoma	11.364.899,78	688.078,00	10.676.821,78				110.395,70	18.837.196,85		
	Otro país de la Unión Europea	6.437.005,70		6.437.005,70					12.924.467,99		
	Terceros países	3.600,00		3.600,00					392,00		
	<b>Suma</b>	<b>121.661.369,01</b>	<b>2.298.098,14</b>	<b>119.363.270,87</b>				<b>495.434,96</b>	<b>192.763.674,03</b>	<b>323,84</b>	
Otros invertebrados	Misma Comunidad Autónoma	1.500,00		1.500,00				6,18	11,00		
	Distinta Comunidad Autónoma										
	Otro país de la Unión Europea										
	Terceros países										
	<b>Suma</b>	<b>1.500,00</b>		<b>1.500,00</b>				<b>6,18</b>	<b>11,00</b>		
Plantas acuáticas	Misma Comunidad Autónoma	28.125,00		28.125,00					62,50		
	Distinta Comunidad Autónoma	61.875,00		61.875,00					137,50		
	Otro país de la Unión Europea	112.500,00		112.500,00					250,00		
	Terceros países	360.000,00		360.000,00					800,00		
	<b>Suma</b>	<b>562.500,00</b>		<b>562.500,00</b>					<b>1.250,00</b>		
<b>TOTAL GRUPOS</b>	Misma Comunidad Autónoma	219.044.475,77	10.845.769,97	208.198.705,80	15.117,01	780,64	1.970,95	427.746,10	183.850.112,87	3.040,64	6,52
	Distinta Comunidad Autónoma	160.417.454,57	33.877.399,30	126.540.055,27	59.698,73	15.620,30	15.141,83	213.596,46	43.388.628,21	372,37	10,00
	Otro país de la Unión Europea	62.504.317,14	10.140.328,24	52.363.988,90	90.614,31	852,66		14.555,83	23.377.056,48		
	Terceros países	28.433.015,86	1.049.027,69	27.383.988,16	47.771,24	627,48		158,00	3.225.757,15		
	<b>TOTAL</b>	<b>470.399.263,33</b>	<b>55.912.525,20</b>	<b>414.486.738,13</b>	<b>213.201,29</b>	<b>17.881,08</b>	<b>17.112,78</b>	<b>656.056,39</b>	<b>253.841.554,72</b>	<b>3.413,01</b>	<b>16,52</b>

FUENTE: Subdirección General de Estadística del MARM



ACUICULTURA 2010. PRODUCCIÓN. VALOR Y CANTIDAD POR FASE DE CULTIVO, USO Y DESTINO GEOGRÁFICO

Uso de la producción	Destino geográfico	Valor (€)			Cantidad						
		Total	Fases 1, 2, 3 y 5	Fase 4. Engorde a talla comercial	Fase 1. Puesta (miles de huevos)	Fase 1. Puesta (en kg)	Fase 2. Incubación y/o cría (Hatchery) (Alevines, postlarvas, semillas) (Miles de individuos)	Fase 3. Preengorde semillero (Miles de individuos)	Fase 4. Engorde a talla comercial (kg)	Fase 4. Engorde a talla comercial (Miles de individuos para repoblación)	Fase 5. Engorde a madurez sexual (Miles de individuos)
Consumo humano directo	Misma CCAA	175.195.148,79	47.841,51	175.147.307,28					121.936.890,19		4,83
	Distinta CCAA	122.529.433,33		122.529.433,33					38.610.568,62		
	País Unión Europea	49.936.628,70		49.936.628,70					19.212.891,80		
	Terceros países	27.023.554,74		27.023.554,74					3.224.941,94		
	Suma	<b>374.684.765,56</b>	<b>47.841,51</b>	<b>374.636.924,05</b>					<b>182.985.292,55</b>		<b>4,83</b>
Consumo humano industria alimentaria	Misma CCAA	32.260.494,61	660.844	31.599.650,62		780,64			61.858.827,36		
	Distinta CCAA	4.262.491,54	700.027	3.562.464,99		15.620,30			4.776.479,23		
	País Unión Europea	2.913.630,85	599.637	2.313.993,35		852,66			4.163.884,25		
	Terceros países	530.200,33	530.200			627,48					
	Suma	<b>39.966.817,33</b>	<b>2.490.708,36</b>	<b>37.476.108,97</b>		<b>17.881,08</b>			<b>70.799.190,84</b>		
Alimentación animal	Misma CCAA	2.006,11		2.006,11					2.004,48		
	Suma	<b>2.006,11</b>		<b>2.006,11</b>					<b>2.004,48</b>		
Repoblación	Misma CCAA	1.112.648,42	101.060	1.011.588,25	767,65		1.419,54	9.430,71		3.040,64	1,58
	Distinta CCAA	459.672,47	85.603	374.069,16			30,00	692,41		372,37	
	Suma	<b>1.572.320,89</b>	<b>186.663,48</b>	<b>1.385.657,41</b>	<b>767,65</b>		<b>1.449,54</b>	<b>10.123,12</b>		<b>3.413,01</b>	<b>1,58</b>
Ciclo acuícola	Misma CCAA	10.009.191,40	9.966.449	42.742,10	14.349,36		551,41	418.002,39	3.970,84		0,12
	Distinta CCAA	33.165.857,22	33.091.769	74.087,78	59.698,73		15.111,83	212.904,05	1.580,36		10,00
	País Unión Europea	9.654.057,60	9.540.691	113.366,84	90.614,31			14.555,83	280,43		
	Terceros países	879.260,79	518.827	360.433,42	47.771,24			158,00	815,21		
	Suma	<b>53.708.367,00</b>	<b>53.117.736,85</b>	<b>590.630,15</b>	<b>212.433,64</b>		<b>15.663,24</b>	<b>645.620,26</b>	<b>6.646,84</b>		<b>10,12</b>
Ornamental	Misma CCAA	48.575,00	48.575					173,00			
	Suma	<b>48.575,00</b>	<b>48.575,00</b>					<b>173,00</b>			
Otros	Misma CCAA	416.411,44	21.000	395.411,44				140,00	48.420,00		
	Suma	<b>416.411,44</b>	<b>21.000,00</b>	<b>395.411,44</b>				<b>140,00</b>	<b>48.420,00</b>		
<b>TOTAL USOS</b>		<b>470.399.263,33</b>	<b>55.912.525,20</b>	<b>414.486.738,13</b>	<b>213.201,29</b>	<b>17.881,08</b>	<b>17.112,78</b>	<b>656.056,39</b>	<b>253.841.554,72</b>	<b>3.413,01</b>	<b>16,52</b>

FUENTE: Subdirección General de Estadística MARM

## ACUICULTURA 2010. PRODUCCIÓN . VALOR Y CANTIDAD POR FASE DE CULTIVO Y TIPO DE COMERCIALIZACIÓN

Comercialización de las especies producidas	Valor (€)			Cantidad						
	Total	Fases 1, 2, 3 y 5	Fase 4. Engorde a talla comercial	Fase 1. Puesta (miles de huevos)	Fase 1. Puesta (en kg)	Fase 2. Incubación y/o cría (Hatchery) (Alevines, postlarvas, semillas) (Miles de individuos)	Fase 3. Preengorde semillero (Miles de individuos)	Fase 4. Engorde a talla comercial (kg)	Fase 4. Engorde a talla comercial (Miles de individuos para repoblación)	Fase 5. Engorde a madurez sexual (Miles de individuos)
Subasta en lonja	25.599.922,10		25.599.922,10					2.171.046,96		
Central de ventas	46.676.372,81		46.676.372,81					96.650.810,24		
Mayoristas en mercados centrales	35.099.701,49	129.738,84	34.969.962,65		9.900,00			8.079.919,12		
Otros mayoristas	267.304.380,45	2.591.380,67	264.712.999,78	191.093,64	5.881,08			138.031.490,97		4,83
Directamente a minoristas	39.675.002,72	1.728.366,72	37.946.636,00		2.100,00			8.586.754,89		
Sin intermediarios	55.621.979,43	51.203.766,97	4.418.212,46	21.000,00		15.568,24	631.190,83	315.804,13	1.421,95	10,00
No se ha comercializado	421.904,34	259.272,00	162.632,34	1.107,65		1.544,54	24.865,56	5.728,40	1.991,06	1,70
<b>TOTALES</b>	<b>470.399.263,33</b>	<b>55.912.525,20</b>	<b>414.486.738,13</b>	<b>213.201,29</b>	<b>17.881,08</b>	<b>17.112,78</b>	<b>656.056,39</b>	<b>253.841.554,72</b>	<b>3.413,01</b>	<b>16,52</b>

FUENTE: Subdirección General de Estadística del MARM

NOTA: Fases de cultivo:

1. Puesta
2. Incubación y/o cría (Hatchery)
3. Preengorde-semillero (Nursery)
4. Engorde a talla comercial
5. Engorde a madurez sexual

ACUICULTURA 2010. PRODUCCIÓN. VALOR Y CANTIDAD POR FASE DE CULTIVO, GRUPO DE ESPECIES Y TIPO DE COMERCIALIZACIÓN

Grupo de especies	Comercialización de las especies producidas	Valor (€)			Cantidad						
		Total	Fases 1, 2, 3 y 5	Fase 4. Engorde a talla comercial	Fase 1. Puesta (miles de huevos)	Fase 1. Puesta (en kg)	Fase 2. Incubación y/o cría (Hatchery) (Alevinos, postlarvas, semillas) (Miles de individuos)	Fase 3. Preengorde semillero (Miles de individuos)	Fase 4. Engorde a talla comercial (kg)	Fase 4. Engorde a talla comercial (Miles de individuos para repoblación)	Fase 5. Engorde a madurez sexual (Miles de individuos)
Peces	Subasta en lonja	12.502.005,45		12.502.005,45					754.375,80		
	Mayoristas en mercados centrales	33.307.087,58	129.738,84	33.177.348,74		9.900,00			6.483.644,53		
	Otros mayoristas	210.870.868,97	2.591.380,67	208.279.488,30	191.093,64	5.881,08			46.321.495,04		4,83
	Directamente a minoristas	37.387.258,67	1.728.366,72	35.658.891,95		2.100,00			7.119.220,82		
	Sin intermediarios	52.478.267,35	48.853.168,83	3.625.098,52	21.000,00		15.568,24	148.966,40	292.978,55	1.421,95	10,00
	No se ha comercializado	259.272,00	259.272,00		1.107,65		1.524,00	10.073,85		1.667,21	1,70
	<b>Total Peces</b>	<b>346.804.760,02</b>	<b>53.561.927,06</b>	<b>293.242.832,96</b>	<b>213.201,29</b>	<b>17.881,08</b>	<b>17.092,24</b>	<b>159.040,25</b>	<b>60.971.714,74</b>	<b>3.089,17</b>	<b>16,52</b>
Crustáceos	Mayoristas en mercados centrales	195,09		195,09					21,97		
	Otros mayoristas	626.386,76		626.386,76					23.292,95		
	Directamente a minoristas	410.745,35		410.745,35					71.702,92		
	Sin intermediarios	169.174,76	52.500,00	116.674,76			1.500,00		4.178,71		
	No se ha comercializado	162.632,34		162.632,34			20,54	75,00	5.708,40		
	<b>Total Crustáceos</b>	<b>1.369.134,30</b>	<b>52.500,00</b>	<b>1.316.634,30</b>			<b>20,54</b>	<b>1.575,00</b>	<b>104.904,95</b>		
Moluscos	Subasta en lonja	13.097.916,65		13.097.916,65					1.416.671,16		
	Central de ventas	46.676.372,81		46.676.372,81					96.650.810,24		
	Mayoristas en mercados centrales	1.792.418,82		1.792.418,82					1.596.252,63		
	Otros mayoristas	55.806.624,72		55.806.624,72					91.686.697,98		
	Directamente a minoristas	1.876.998,69		1.876.998,69					1.395.831,15		
	Sin intermediarios	2.411.037,32	2.298.098,14	112.939,18				480.724,43	17.390,87		
	No se ha comercializado							14.710,52		323,84	
<b>Total Moluscos</b>	<b>121.661.369,01</b>	<b>2.298.098,14</b>	<b>119.363.270,87</b>				<b>495.434,96</b>	<b>192.763.654,03</b>	<b>323,84</b>		
Otros invertebrados	Otros mayoristas	500,00		500,00					5,00		
	Sin intermediarios	1.000,00		1.000,00					6,00		
	No se ha comercializado							6,18			
	<b>Total Otros invertebrados</b>	<b>1.500,00</b>		<b>1.500,00</b>				<b>6,18</b>	<b>11,00</b>		
Plantas acuáticas	Sin intermediarios	562.500,00		562.500,00					1.250,00		
	<b>Total Plantas acuáticas</b>	<b>562.500,00</b>		<b>562.500,00</b>					<b>1.250,00</b>		
<b>TOTALES</b>		<b>470.399.263,33</b>	<b>55.912.525,20</b>	<b>414.486.738,13</b>	<b>213.201,29</b>	<b>17.881,08</b>	<b>17.112,78</b>	<b>656.056,39</b>	<b>253.841.534,72</b>	<b>3.413,01</b>	<b>16,52</b>

FUENTE: Subdirección General de Estadística del MARM

NOTA: Fases de cultivo:

1. Puesta
2. Incubación y/o cría (Hatchery)
3. Preengorde-semillero (Nursery)
4. Engorde a talla comercial
5. Engorde a madurez sexual

**ACUICULTURA 2010. PRODUCCIÓN. CANTIDAD Y VALOR POR TIPO DE ACUICULTURA, FASE DE CULTIVO, ZONA FAO Y GRUPO DE ESPECIES.**

Tipo de acuicultura	ZONA FAO	Grupo de especies	Cantidad			Valor (€)	
			Fase 2. Incubación y/o cría (Hatchery) (Alevines, postlarvas, semillas) (Miles de individuos)	Fase 3. Preengorde semillero (Miles de individuos)	Fase 4. Engorde a talla comercial (kg)	Total	
MARINA	Atlántico central este	Peces			5.476.689	25.130.613	
		Moluscos			2.400	14.000	
		Suma			5.479.089	25.144.613	
	Atlántico noreste	Peces	663	42.863	10.597.992	89.084.473	
		Crustáceos		1.500	104.805	1.367.334	
		Moluscos		495.435	187.877.463	115.456.553	
		Plantas acuáticas			1.250	562.500	
		Otros invertebrados acuáticos		6	11	1.500	
		Suma	663	539.804	198.581.521	206.472.361	
	Mediterráneo	Peces		80.291	26.915.979	163.594.571	
		Moluscos			4.883.811	6.190.816	
		Suma		80.291	31.799.790	169.785.387	
	<b>Total</b>			<b>663</b>	<b>620.095</b>	<b>235.860.400</b>	<b>401.402.360</b>

FUENTE: Subdirección General de Estadística del MARM



ACUICULTURA 2010. PRODUCCIÓN. VALOR Y CANTIDAD POR TIPO DE ACUICULTURA, FASE DE CULTIVO Y CUENCA HIDROGRAFICA.

Tipo de acuicultura	Cuenca hidrografica	Valor (€)	Cantidad						
		Total	Fase 1. Puesta (miles de huevos)	Fase 1. Puesta (en kg)	Fase 2. Incubación y/o cría (Hatchery) (Alevines, postlarvas, semillas) (Miles de individuos)	Fase 3. Preengorde semillero (Miles de individuos)	Fase 4. Engorde a talla comercial (kg)	Fase 4. Engorde a talla comercial (Miles de individuos para repoblación)	Fase 5. Engorde a madurez sexual (Miles de individuos)
CONTINENTAL	Miño-Sil	1.591.175	14		13	3.544	415.388	119	0
	Galicia-costa	10.690.075				6.590	4.168.454		0
	Cuencas internas País Vasco	500.000	40		20		55.000		
	Cantábrico	5.186.228	140.698	2.309	366	3.979	1.326.185	154	1
	Duero	13.648.143	300			788	5.349.190	344	0
	Tajo	2.893.163				1.708	953.473	749	
	Guadiana	388.292			21	2.960	23.252	38	
	Guadalquivir	7.723.134		2.100		4	1.172.778	77	
	Cuenca atlántica andaluza	235.700					111.000		
	Segura	124.000					46.000	112	
	Júcar	4.215.183		9.900		5.890	423.000	341	
	Ebro	21.740.811	72.150	3.572	16.030	9.791	3.924.935	1.131	15
	Cuencas internas de Cataluña					700		24	
	Islas Baleares	31.000				6	2.500		
	Islas Canarias	30.000					10.000		
<b>Total</b>		<b>68.996.903</b>	<b>213.201</b>	<b>17.881</b>	<b>16.450</b>	<b>35.961</b>	<b>17.981.155</b>	<b>3.089</b>	<b>16</b>

FUENTE: Subdirección General de Estadística del MARM

## ACUICULTURA 2010. ESPECIES CON INPUTS PROCEDENTES DEL MEDIO NATURAL CON VALOR (€Y UNIDADES)

Especie	Valor (€)					Cantidad (unidades)			
	Total	Fase 1	Fase 3	Fase 4	Fase 5	Fase 1	Fase 3	Fase 4	Fase 5
Anguila europea	798.475,93		798.475,93				5.410.000	12.667	
Atún rojo del Atlántico	7.411.435,10			7.411.435,10				27.262	
Gasterópodos nep	2.340,00		2.340,00				180.000		
Ostra(=Ostra Plana) europea	8.145,13	384,00	5.259,39	2.501,74		920	2.756.568	192.441	
Ostión japonés(=Ostra rizada)	10.286,67		9.086,67	1.200,00			1.965.000	92.773	
Vieira	300,00			300,00				2.500	
Mejillón mediterráneo	459.559,89		417.559,89	42.000,00			75.691.384.366	94.564.050	
Almeja babosa	850.147,99	166,20		849.717,79	264,00	4.961	588.385	7.888.885	1.460
Almeja fina	272.895,37	71,50	743,63	271.990,24	90,00	543	802.266	3.213.931	202
Almeja japonesa	7.608.328,90	286,30	8.102,85	7.599.859,75	80,00	2.163	1.004.937	388.181.586	650
Berberecho común	219.897,73		50.177,90	169.719,83		5.000	1.090.824	17.709.132	
Pulpo común	11.156,13			11.156,13				5.033	
Marphysa	1.545,00	825,00		720,00		2.475		2.160	3.000
Coreano	432,00			432,00				1.600	
<b>TOTAL</b>	<b>17.654.945,84</b>	<b>1.733,00</b>	<b>1.291.746,26</b>	<b>16.361.032,58</b>	<b>434,00</b>				

FUENTE: Subdirección General de Estadística del MARM

## 2.4. EMPLEO

### Tablas Empleo de Acuicultura

2.4.1. Número de unidades de trabajo anual (UTA) y personas, por año y tipo de empleo. Años 2007-2010.....	129
2.4.2. Número de unidades de trabajo anual (UTA) y personas, por sexo y tipo de empleo. Año 2010.....	130
2.4.3. Número de unidades de trabajo anual (UTA) y personas, por sexo, jornada y tipo de empleo. Año 2010.....	131
2.4.4. Número de unidades de trabajo anual (UTA) y personas, por tipo de acuicultura y tipo de empleo. Año 2010.....	132
2.4.5. Número de unidades de trabajo anual (UTA) y personas, por sexo, tipo de acuicultura y tipo de establecimiento. Año 2010.....	133
2.4.6. Número de unidades de trabajo anual (UTA) y personas, por grupo de empleo, tipo de acuicultura y tipo de establecimiento. Año 2010.....	134
2.4.7. Número de unidades de trabajo anual (UTA) y personas, por grupo de empleo y comunidad autónoma. Año 2010.....	135

AC



**ACUICULTURA 2007-2010. EMPLEO. NÚMERO DE UNIDADES DE TRABAJO ANUAL (UTA) Y PERSONAS, POR AÑO Y TIPO DE EMPLEO**

Empleo	Año 2007		Año 2008		Año 2009		2010	
	Nº UTA	Nº personas	Nº UTA	Nº personas	Nº UTA	Nº personas	Nº UTA	Nº personas
No asalariados	3.617	16.309	2.698	15.402	2.627	14.341	2.870	12.141
Administrativos	178	278	142	263	133	606	133	759
Técnicos superiores y medios	421	555	424	618	362	960	381	1.123
Personal operario especializado	1.643	3.692	1.484	2.942	1.529	6.224	1.527	6.551
Personal operario no especializado	1.746	6.754	1.836	7.057	1.518	6.748	1.461	7.318
Otros	45	55	25	41	1	3	5	15
<b>TOTAL</b>	<b>7.650</b>	<b>27.643</b>	<b>6.608</b>	<b>26.322</b>	<b>6.170</b>	<b>28.882</b>	<b>6.377</b>	<b>27.907</b>

FUENTE: Subdirección General de Estadísticas Agroalimentarias del MARM

UTA: Nº de personas que trabajan a tiempo completo durante todo el año

**ACUICULTURA 2010. EMPLEO. NÚMERO DE UNIDADES DE TRABAJO ANUAL (UTA) Y PERSONAS, POR SEXO Y TIPO DE EMPLEO**

Empleo	MUJERES		HOMBRES		TOTAL	
	Nº UTA	Nº personas	Nº UTA	Nº personas	Nº UTA	Nº personas
No asalariados	768,55	4.820,94	2.101,61	7.320,00	2.870,16	12.140,94
Administrativos	82,89	410,36	49,64	349,08	132,53	759,44
Técnicos superiores y medios	114,67	652,13	266,61	470,59	381,28	1.122,72
Personal operario especializado	138,40	154,00	1.388,26	6.397,24	1.526,66	6.551,24
Personal operario no especializado	276,55	2.016,13	1.184,84	5.301,38	1.461,39	7.317,51
Otros	0,23	2,00	4,43	13,36	4,66	15,36
<b>TOTAL</b>	<b>1.381,29</b>	<b>8.055,56</b>	<b>4.995,39</b>	<b>19.851,65</b>	<b>6.376,68</b>	<b>27.907,21</b>

FUENTE: Subdirección General de Estadística MARM

UTA: Nº de personas que trabajan a tiempo completo durante todo el año

**ACUICULTURA 2010. EMPLEO. NÚMERO DE UNIDADES DE TRABAJO ANUAL (UTA) Y PERSONAS, POR SEXO, JORNADA Y TIPO DE EMPLEO**

Jornada	Empleo	Mujeres		Hombres		Total	
		Nº UTA	Nº personas	Nº UTA	Nº personas	Nº UTA	Nº personas
Completa	No asalariados	598,86	3.886,15	1.933,09	6.694,57	2.531,96	10.580,72
	Administrativos	79,30	400,36	45,27	270,48	124,57	670,84
	Técnicos superiores y medios	105,85	610,00	261,69	447,23	367,54	1.057,23
	Personal operario especializado	136,40	150,00	1.361,79	6.194,35	1.498,19	6.344,35
	Personal operario no especializado	265,16	1.894,13	1.131,49	4.894,43	1.396,65	6.788,56
	Otros	0,23	2,00	4,40	12,00	4,62	14,00
Parcial	No asalariados	169,69	934,79	168,51	625,43	338,20	1.560,22
	Administrativos	3,60	10,00	4,37	78,60	7,96	88,60
	Técnicos superiores y medios	8,82	42,13	4,92	23,36	13,74	65,49
	Personal operario especializado	2,00	4,00	26,47	202,89	28,47	206,89
	Personal operario no especializado	11,39	122,00	53,35	406,95	64,74	528,95
	Otros			0,03	1,36	0,03	1,36
<b>TOTAL</b>		<b>1.381,29</b>	<b>8.055,56</b>	<b>4.995,38</b>	<b>19.851,65</b>	<b>6.376,67</b>	<b>27.907,21</b>

FUENTE: Subdirección General de Estadística del MARM

UTA: Nº de personas que trabajan a tiempo completo durante todo el año

**ACUICULTURA 2010. EMPLEO. NÚMERO DE UNIDADES DE TRABAJO ANUAL (UTA) Y PERSONAS, POR TIPO DE ACUICULTURA Y TIPO DE EMPLEO**

Empleo	Acuicultura marina		Acuicultura continental		Total	
	Nº UTA	Nº personas	Nº UTA	Nº personas	Nº UTA	Nº personas
No asalariados	2.836,81	12.070,62	33,34	70,32	2.870,16	12.140,94
Administrativos	104,14	727,44	28,39	32,00	132,53	759,44
Técnicos superiores y medios	319,39	1.042,36	61,88	80,36	381,28	1.122,72
Personal operario especializado	1.216,34	6.212,16	310,32	339,08	1.526,66	6.551,24
Personal operario no especializado	1.194,36	7.006,63	267,03	310,88	1.461,38	7.317,51
Otros	3,54	13,00	1,11	2,36	4,65	15,36
<b>TOTAL</b>	<b>5.674,58</b>	<b>27.072,21</b>	<b>702,09</b>	<b>835,00</b>	<b>6.376,67</b>	<b>27.907,21</b>

FUENTE: Subdirección General de Estadística del MARM

UTA: Nº de personas que trabajan a tiempo completo durante todo el año



**ACUICULTURA 2010. EMPLEO. NÚMERO DE UNIDADES DE TRABAJO ANUAL (UTA) Y PERSONAS, POR SEXO, TIPO DE ACUICULTURA Y TIPO DE ESTABLECIMIENTO**

Tipo de acuicultura	Tipo de establecimiento	MUJERES		HOMBRES		TOTAL	
		Nº UTA	Nº personas	Nº UTA	Nº personas	Nº UTA	Nº personas
Acuicultura marina	En tierra firme	209,57	252,00	601,06	689,00	810,63	941,00
	En enclaves naturales	19,62	30,00	248,19	350,00	267,81	380,00
	De cultivo horizontal	516,05	3.941,18	972,64	3.145,58	1.488,69	7.086,76
	De cultivo vertical	410,80	3.573,30	1.929,43	14.019,15	2.340,22	17.592,45
	De cultivo en jaulas	65,09	79,00	702,14	993,00	767,23	1.072,00
	<b>Total marina</b>	<b>1.221,14</b>	<b>7.875,48</b>	<b>4.453,45</b>	<b>19.196,73</b>	<b>5.674,58</b>	<b>27.072,21</b>
Acuicultura continental	En tierra firme	159,28	176,00	526,99	589,00	686,28	765,00
	En enclaves naturales	0,86	4,08	11,83	61,92	12,70	66,00
	De cultivo horizontal						
	De cultivo vertical						
	De cultivo en jaulas			3,11	4,00	3,11	4,00
	<b>Total continental</b>	<b>160,15</b>	<b>180,08</b>	<b>541,94</b>	<b>654,92</b>	<b>702,09</b>	<b>835,00</b>
<b>TOTAL</b>	En tierra firme	368,85	428,00	1.128,05	1.278,00	1.496,90	1.706,00
	En enclaves naturales	20,49	34,08	260,02	411,92	280,51	446,00
	De cultivo horizontal	516,05	3.941,18	972,64	3.145,58	1.488,69	7.086,76
	De cultivo vertical	410,80	3.573,30	1.929,43	14.019,15	2.340,22	17.592,45
	De cultivo en jaulas	65,09	79,00	705,25	997,00	770,34	1.076,00
	<b>TOTAL ACUICULTURA</b>	<b>1.381,29</b>	<b>8.055,56</b>	<b>4.995,38</b>	<b>19.851,65</b>	<b>6.376,67</b>	<b>27.907,21</b>

FUENTE: Subdirección General de Estadística del MARM

UTA: Nº de personas que trabajan a tiempo completo durante todo el año

**ACUICULTURA 2010. EMPLEO. NÚMERO DE UNIDADES DE TRABAJO ANUAL (UTA) Y PERSONAS, POR GRUPO DE EMPLEO, TIPO DE ACUICULTURA Y TIPO DE ESTABLECIMIENTO**

Tipo de acuicultura	Tipo de establecimiento	Asalariados		No asalariados		Total	
		Nº UTA	Nº personas	Nº UTA	Nº personas	Nº UTA	Nº personas
Acuicultura marina	En tierra firme	800,64	923,00	9,99	18,00	810,63	941,00
	En enclaves naturales	257,01	360,00	10,80	20,00	267,81	380,00
	De cultivo horizontal	374,48	1.885,31	1.114,21	5.201,45	1.488,69	7.086,76
	De cultivo vertical	644,41	10.769,28	1.695,81	6.823,17	2.340,22	17.592,45
	De cultivo en jaulas	761,23	1.064,00	6,00	8,00	767,23	1.072,00
	<b>Total marina</b>	<b>2.837,77</b>	<b>15.001,59</b>	<b>2.836,81</b>	<b>12.070,62</b>	<b>5.674,58</b>	<b>27.072,21</b>
Acuicultura continental	En tierra firme	657,48	721,00	28,80	44,00	686,28	765,00
	En enclaves naturales	8,15	39,68	4,54	26,32	12,70	66,00
	De cultivo horizontal						
	De cultivo vertical						
	De cultivo en jaulas			3,11	4,00	3,11	4,00
	<b>Total continental</b>	<b>665,63</b>	<b>760,68</b>	<b>36,46</b>	<b>74,32</b>	<b>702,09</b>	<b>835,00</b>
<b>TOTAL</b>	En tierra firme	1.458,11	1.644,00	38,79	62,00	1.496,90	1.706,00
	En enclaves naturales	265,16	399,68	15,35	46,32	280,51	446,00
	De cultivo horizontal	374,48	1.885,31	1.114,21	5.201,45	1.488,69	7.086,76
	De cultivo vertical	644,41	10.769,28	1.695,81	6.823,17	2.340,22	17.592,45
	De cultivo en jaulas	761,23	1.064,00	9,11	12,00	770,34	1.076,00
	<b>TOTAL ACUICULTURA</b>	<b>3.503,40</b>	<b>15.762,27</b>	<b>2.873,27</b>	<b>12.144,94</b>	<b>6.376,67</b>	<b>27.907,21</b>

FUENTE: Subdirección General de Estadística del MARM

UTA: Nº de personas que trabajan a tiempo completo durante todo el año

**ACUICULTURA 2010. EMPLEO. NÚMERO DE UNIDADES DE TRABAJO ANUAL (UTA) Y PERSONAS, POR GRUPO DE EMPLEO Y COMUNIDAD AUTÓNOMA**

Comunidad Autónoma	Asalariados		No asalariados		Total	
	Nº UTA	Nº personas	Nº UTA	Nº personas	Nº UTA	Nº personas
Galicia	1.525,37	12.421,59	2.759,41	11.846,62	4.284,78	24.268,21
Principado de Asturias	61,51	64,00			61,51	64,00
Cantabria	64,94	75,00	27,85	94,00	92,79	169,00
País Vasco	18,24	22,00			18,24	22,00
Comunidad Foral de Navarra	10,14	14,00	1,00	1,00	11,14	15,00
La Rioja	20,54	21,00			20,54	21,00
Aragón	46,35	54,00			46,35	54,00
Castilla y León	165,86	172,00	3,75	5,00	169,60	177,00
Castilla-La Mancha	54,50	58,00			54,50	58,00
Extremadura	35,64	70,68	5,44	29,32	41,08	100,00
Cataluña	220,06	969,00	36,65	99,00	256,70	1.068,00
Comunidad Valenciana	261,88	442,00	5,50	11,00	267,37	453,00
Illes Balears	69,00	153,00	1,34	4,00	70,34	157,00
Andalucía	536,00	728,00	26,23	46,00	562,23	774,00
Región de Murcia	283,65	286,00			283,65	286,00
Canarias	132,83	216,00	3,00	5,00	135,83	221,00
<b>Total</b>	<b>3.506,51</b>	<b>15.766,27</b>	<b>2.870,16</b>	<b>12.140,94</b>	<b>6.376,67</b>	<b>27.907,21</b>

FUENTE: Subdirección General de Estadística del MARM

UTA: Nº de personas que trabajan a tiempo completo durante todo el año



## 2.5. ALIMENTO SUMINISTRADO

### Tablas Consumos intermedios de Acuicultura

2.5.1. Alimentación suministrada por grupo de especies y tipo de alimento, y cantidades producidas en la fase 4 de cultivo. Año 2010.....	139
---	-----

AC



ACUICULTURA 2010. ALIMENTACIÓN SUMINISTRADA, POR GRUPO DE ESPECIES Y TIPO DE ALIMENTO.

Alimento suministrado	Datos	Grupo de especies				
		Peces	Crustáceos	Moluscos	Otros invertebrados acuáticos	Totales
Alimento vivo	Total kilos	98.767,81	128,00	15.000,00		113.895,81
	Total litros	4.461.590,00	100.000,00	26.837.442,99	1.701,35	31.400.734,34
	Total millones de unidades	2.121.024,90				2.121.024,90
Alimento inerte natural animal	Total kilos	10.493.843,00	10.217,56	46.109,40	735,00	10.550.904,96
Alimento inerte natural vegetal	Total kilos	28.635,00	7.829,43			36.464,43
Pienso inerte semihúmedo	Total kilos	14.178.493,80		10.000,00		14.188.493,80
Pienso inerte extrusionado	Total kilos	97.337.479,20	105.588,40			97.443.067,60
<b>TOTAL ALIMENTO KILOS</b>		<b>122.137.218,81</b>	<b>123.763,39</b>	<b>71.109,40</b>	<b>735,00</b>	<b>122.332.826,60</b>
<b>TOTAL ALIMENTO LITROS</b>		<b>4.461.590,00</b>	<b>100.000,00</b>	<b>26.837.442,99</b>	<b>1.701,35</b>	<b>31.400.734,34</b>
<b>TOTAL ALIMENTO MILLONES DE UNIDADES</b>		<b>2.121.024,90</b>				<b>2.121.024,90</b>

FUENTE: Subdirección General de Estadística del MARM

NOTA: Fases de cultivo:

1. Puesta
2. Incubación y/o cría (Hatchery)
3. Preengorde-semillero (Nursery)
4. Engorde a talla comercial
5. Engorde a madurez sexual





## 2.6. NOTA METODOLÓGICA Y BASE DE DATOS DE ACUICULTURA

### Tablas y documentos generales de Acuicultura

2.6.1. Nota metodológica acuicultura.....	143
2.6.2. Base de datos de acuicultura. Período 2002-2010 (solo Web).....	145

AC



# NOTA METODOLÓGICA

## ENCUESTA DE ESTABLECIMIENTOS DE ACUICULTURA

A continuación se exponen una serie de definiciones que facilitarán la interpretación de la información reflejada en la encuesta.

### 1.- Definiciones Estadísticas

**UNIDAD ESTADÍSTICA :** Cada uno de los establecimientos españoles de acuicultura

**ÁMBITO POBLACIONAL:** conjunto de los establecimientos de acuicultura españoles con concesión administrativa.

**ÁMBITO ESPACIAL:** territorio español

**ÁMBITO TEMPORAL:** el periodo al que se refiere la investigación es el año natural.

### 2.- Definiciones Técnicas

**Acuicultura:** Cría de organismos acuáticos, a saber: peces, invertebrados (moluscos, crustáceos, etc.) y plantas acuáticas. La cría conlleva alguna forma de intervención en el proceso de aumento de la producción (por ejemplo, repoblaciones periódicas, alimentación y protección contra predadores). La cría supone también la propiedad individual o colectiva, o los derechos resultantes de acuerdos contractuales, respecto de los organismos que se cultivan. A efectos estadísticos, los organismos acuáticos cosechados por una persona física o jurídica, tenedora de la propiedad durante todo el periodo de cría, son productos de la acuicultura, mientras que los organismos acuáticos explotables por los ciudadanos como recurso de dominio público, con o sin licencias pertinentes, constituyen productos de la pesca.

**Acuicultura marina:** Acuicultura realizada con agua de mar o salobre de zona intermareal.

**Acuicultura continental:** Acuicultura realizada con agua continental (agua de ríos, lagos, manantiales, pozos, etc.)

**Agua dulce:** Agua cuyo grado de salinidad es inapreciable y constante.

**Agua salina:** Agua cuyo grado de salinidad es elevado y no está sometido a variaciones significativas.

**Agua salobre:** Agua cuya salinidad es sensible, pero no está constantemente en un grado elevado, y puede sufrir variaciones considerables por la influencia del agua dulce o del agua salina.

**Zona intermareal:** Zona comprendida entre la pleamar y la bajamar.

#### **Fases del ciclo vital de las especies acuícolas:**

La encuesta recoge la información diferenciando cinco fases del ciclo vital de las especies.

**1. Puesta:** Acción externa (puesta inducida) o proceso natural (puesta natural) por los que las especies, objeto de la acuicultura, liberan al agua sus huevos, larvas o esporas.

**2. Incubación y/o cría:** Incubación y/o cría de los huevos y larvas o esporas, liberadas al agua en la fase de puesta.

**3. Preengorde:** Preengorde y aclimatación de los alevines, postlarvas y semillas resultantes de la incubación y cría.

**4. Engorde a talla comercial:** Engorde de las especies objeto de cultivo, hasta su talla comercial.

**5. Engorde a madurez sexual:** Engorde hasta la madurez sexual de los alevines, postlarvas y semillas resultantes del preengorde y aclimatación.

AC

**Alimentación suministrada:**

**1. Alimento vivo:** Seres vivos, animales o vegetales, utilizados en la alimentación animal, principalmente microalgas, rotíferos, Artemia...

**2. Alimento inerte natural vegetal:** Productos vegetales en estado natural sometidos como máximo a un tratamiento de conservación por el frío.

**3. Alimento inerte natural animal:** Productos animales en estado natural sometidos como máximo a un tratamiento de conservación por el frío.

**4. Pienso inerte semihúmedo:** Mezclas compuestas de distintos productos destinadas a la alimentación animal, teniendo un porcentaje de humedad superior al 20%.

**5. Pienso inerte extrusionado:** Mezclas compuestas de distintos productos destinadas a la alimentación animal por vía oral, fabricadas mediante el proceso de extrusión y cocción.

**Producción:** Cantidad de cada especie cultivada que sale del establecimiento después de terminar una o varias fases de su ciclo vital.

**Establecimiento de acuicultura:** Zona delimitada administrativamente o conjunto de instalaciones facultadas para el ejercicio de la acuicultura, situadas en el mismo emplazamiento geográfico, según esté determinado en la correspondiente concesión y/o autorización administrativa.

**Tipologías de establecimientos e instalaciones:**

TIPOS DE ESTABLECIMIENTOS POR EMPLAZAMIENTO Y/O FORMA DE CULTIVO	TIPOS DE INSTALACIONES (O ZONAS) PARA EL ALOJAMIENTO DE ESPECIES, SEGÚN TIPOS DE ESTABLECIMIENTOS
Nombre/Concepto	Nombre
<b>En tierra firme:</b> Cultivos realizados en <u>construcciones y/o artefactos ubicados en tierra firme.</u>	Tanques y canalizaciones. Sistemas de recirculación. Otros (especificar).
<b>En enclaves naturales:</b> Cultivos realizados en <u>enclaves naturales de la zona continental y marítimo-terrestre.</u>	Salinas (esteros, etc.). Marismas y albuferas. Charcas y pequeños embalses. Otros (especificar).
<b>De cultivo horizontal:</b> Cultivos <u>horizontales en zona marítimo-terrestre o marítima</u> , en fondo o sobreelevados.	Parques de cultivo. Bancos naturales cultivados. Mesas y otros sobreelevados. Otros (especificar).
<b>De cultivo vertical:</b> Cultivos <u>verticales en el agua</u> , suspendidos o fijos al fondo.	Bateas flotantes. Bateas fijas. Long-line. Otros (especificar).
<b>De cultivo en jaulas:</b> Cultivos en <u>jaulas en el agua.</u>	Jaulas flotantes. Jaulas sumergidas. Otros (especificar).

Base de datos de acuicultura. Período 2002-2010

La base de datos de acuicultura. Período 2002-2010 se puede consultar descargando el fichero comprimido "Acuicultura\_2002-2010.zip" (2040Kb) en la web del MARM:

<http://www.marm.es/es/estadistica/temas/estadisticas-pesqueras/acuicultura/>

AC



### **3. INDUSTRIAS DE PRODUCTOS DE LA PESCA (IPP)**





### 3.1. INDICADORES ECONÓMICOS

#### Tablas Indicadores económicos de Industrias de productos de la pesca (CNAE 152 años anteriores a 2008) y (CNAE 102 año 2008 y posteriores)

3.1.1. Número de empresas distribuidas por sectores de actividad y grupos de tamaño. Años 2005-2009.....	151
3.1.2. Principales variables económicas. Años 2002-2009.....	152
3.1.3. Consumos energéticos por sector de actividad y producto consumido. Años 2003-2009 (bianual).....	153

IPP

#### Tablas Empleo de Industrias de productos de la pesca (CNAE 152 años anteriores a 2008) y (CNAE 102 año 2008 y posteriores)

3.1.4. Número de personas ocupadas y horas trabajadas en la industria de productos de la pesca y número de personas ocupadas en el total de la industria. Años 2002-2009.....	154
---	-----



## NÚMERO DE EMPRESAS DISTRIBUIDAS POR SECTORES DE ACTIVIDAD Y GRUPOS DE TAMAÑO

Años	CNAE 152. Elaboración y conservación de pescados y productos a base de pescado			Total Industria		
	Menos de 20 personas ocupadas	20 o más personas ocupadas	TOTAL	Menos de 20 personas ocupadas	20 o más personas ocupadas	TOTAL
2005	368	249	<b>617</b>	132.421	24.690	<b>157.111</b>
2006	340	252	<b>592</b>	131.301	24.655	<b>155.956</b>
2007	358	262	<b>620</b>	127.063	24.257	<b>151.320</b>

FUENTE: Instituto Nacional de Estadística (Encuesta Industrial de empresas). Realizado con datos de la CNAE 1993

Ruta: INE. Industria, energía, construcción. Industria. Encuesta industrial de empresas. Serie 1993-2007. Número de empresas distribuidas por sectores de actividad y grupos de tamaño.

Enlace: <http://www.ine.es/jaxiBD/tabla.do?per=12&type=db&divi=EIE&idtab=1>

Años	CNAE 102. Procesado y conservación de pescados, crustáceos y moluscos			Total Industria		
	Menos de 20 personas ocupadas	20 o más personas ocupadas	TOTAL	Menos de 20 personas ocupadas	20 o más personas ocupadas	TOTAL
2008	336	236	<b>572</b>	126.833	22.768	<b>149.601</b>
2009	350	235	<b>585</b>	116.974	19.585	<b>136.558</b>

FUENTE: Instituto Nacional de Estadística (Encuesta Industrial de empresas). Realizado con datos de la CNAE 2009

Ruta: INE. Industria, energía, construcción. Industria. Encuesta industrial de empresas. Serie 2008-2009. Número de empresas por sectores de actividad.

Enlace: <http://www.ine.es/jaxi/tabla.do?per=12&type=db&divi=EIE&idtab=14>

IPP

## PRINCIPALES VARIABLES ECONÓMICAS

Unidad: miles de euros

### CNAE 152. Elaboración y conservación de pescados y productos a base de pescado

	Años					
	2002	2003	2004	2005	2006	2007
Ventas netas de productos	3.132.494	3.306.493	3.314.069	3.456.506	3.626.494	3.780.176
Ventas netas de mercaderías	306.875	394.332	395.288	510.582	540.198	631.758
Prestaciones de servicios	81.055	89.319	103.114	90.362	129.663	137.631
<b>Importe neto de la cifra de negocios</b>	<b>3.520.425</b>	<b>3.790.144</b>	<b>3.812.471</b>	<b>4.057.451</b>	<b>4.296.355</b>	<b>4.549.564</b>
Trabajos realizados para el inmovilizado	1.538	645	1.941	1.670	2.089	2.121
Subvenciones a la explotación	14.777	19.658	19.434	19.362	16.069	16.851
Otros ingresos de explotación	8.054	8.175	11.023	15.667	17.792	17.578
<b>Total de ingresos de explotación</b>	<b>3.544.794</b>	<b>3.818.622</b>	<b>3.844.869</b>	<b>4.094.150</b>	<b>4.332.306</b>	<b>4.586.114</b>
Variación de existencias de productos	-21.315	17.159	19.162	18.000	40.211	23.410
Consumo de materias primas	1.977.523	2.071.427	2.064.190	2.141.361	2.257.923	2.366.728
Consumo de otros aprovisionamientos	242.462	283.345	283.433	273.863	290.167	306.516
Consumo de mercaderías	237.980	307.793	305.148	393.322	402.193	483.946
Trabajos realizados por otras empresas	55.041	57.798	54.359	63.617	69.442	65.191
<b>Consumos y trabajos realizados por otras empresas</b>	<b>2.513.007</b>	<b>2.720.363</b>	<b>2.707.129</b>	<b>2.872.163</b>	<b>3.019.724</b>	<b>3.222.381</b>
Gastos de personal	373.774	412.283	414.213	431.719	454.156	477.542
Servicios exteriores	392.595	438.609	471.545	490.810	556.797	571.560
Dotaciones para amortización del inmovilizado	79.767	88.777	97.958	105.934	127.795	127.624
<b>Total de gastos de explotación</b>	<b>3.359.142</b>	<b>3.660.033</b>	<b>3.690.844</b>	<b>3.900.626</b>	<b>4.158.472</b>	<b>4.399.106</b>
Inversión realizada en activos materiales	105.477	117.194	168.426	145.956	164.469	134.906
<b>Resultado del ejercicio</b>	<b>76.886</b>	<b>100.595</b>	<b>114.266</b>	<b>113.436</b>	<b>123.613</b>	<b>118.589</b>

FUENTE: Instituto Nacional de Estadística (Encuesta Industrial de Empresas). Realizado con datos de la CNAE 1993

Ruta: INE. Industria, energía, construcción. Industria. Encuesta Industrial de Empresas. Serie 1993 - 2007. Resultados nacionales. Resultados por principales variables económicas y sector de actividad.

Enlace: <http://www.ine.es/jaxiBD/tabla.do?per=12&type=db&divi=EIE&idtab=4>

### CNAE 102. Procesado y conservación de pescados, crustáceos y moluscos

	Años	
	2008	2009
Ventas netas de productos	3.695.876	3.622.538
Ventas netas de mercaderías	343.729	377.569
Prestaciones de servicios	108.639	111.989
<b>Importe neto de la cifra de negocios</b>	<b>4.148.244</b>	<b>4.112.095</b>
Trabajos realizados por la empresa para su activo	6.055	2.230
Subvenciones, donaciones y legados	25.030	28.019
Resto de ingresos de explotación	23.113	25.690
<b>Total de ingresos de explotación</b>	<b>4.202.441</b>	<b>4.168.036</b>
Variación de exist.de materias primas, aprov. y mercaderías	24.094	-50.741
Variación de existencias de productos	15.953	-47.552
Compras netas de materias primas	2.433.079	2.282.665
Compras netas de otros aprovisionamientos	283.804	276.365
Compras netas de mercaderías	263.210	253.378
Trabajos realizados por otras empresas	55.010	51.602
<b>Compras y trabajos realizados por otras empresas</b>	<b>3.035.103</b>	<b>2.864.010</b>
Gastos de personal	446.644	430.583
Servicios exteriores	476.821	487.578
Restos de gastos de explotación	82.014	135.298
<b>Total de gastos de explotación</b>	<b>4.040.582</b>	<b>3.917.469</b>
<b>Resultado del ejercicio</b>	<b>67.923</b>	<b>33.281</b>
Inversión en activos materiales	212.425	133.155
Inversión en activos intangibles	5.901	7.625

FUENTE: Instituto Nacional de Estadística (Encuesta Industrial de Empresas). Realizado con datos de la CNAE 2009

Ruta: INE. Industria, energía, construcción. Industria. Encuesta Industrial de Empresas. Serie 2008 - 2009. Resultados nacionales. Principales variables económicas por sectores de actividad.

Enlace: <http://www.ine.es/jaxi/tabla.do?per=12&type=db&divi=EIE&idtab=10>

## CONSUMOS ENERGÉTICOS POR SECTOR DE ACTIVIDAD Y PRODUCTO CONSUMIDO

Unidad: miles de euros

	Año 2003		Año 2005		Año 2007	
	Elaboración y conservación de pescados y productos a base de pescado	Total industria extractiva y manufacturera	Elaboración y conservación de pescados y productos a base de pescado	Total industria extractiva y manufacturera	Elaboración y conservación de pescados y productos a base de pescado	Total industria extractiva y manufacturera
Carbón y derivados	0	174.507	0	205.937	0	295.188
Productos petrolíferos	17.201	1.372.860	22.772	1.690.643	30.801	1.925.778
Gas	856	1.683.659	1.265	1.992.278	2.312	3.047.604
Electricidad	21.823	3.633.775	24.675	3.916.243	33.324	5.302.029
Otros consumos energéticos	2.604	220.627	273	372.399	2.446	409.404
<b>TOTAL CONSUMOS ENERGÉTICOS</b>	<b>42.484</b>	<b>7.085.427</b>	<b>48.985</b>	<b>8.177.499</b>	<b>68.884</b>	<b>10.980.004</b>

IPP

FUENTE: Instituto Nacional de Estadística (Encuesta de Consumos Energéticos). Realizado con datos de la CNAE 1993

Ruta: INE. Industria, energía, construcción. Energía. Encuesta de Consumos Energéticos. Consumos energéticos por sectores de actividad y producto consumido.

Enlace: <http://www.ine.es/jaxi/tabla.do?path=/t04/p01/serie/l0/&file=01002.px&type=pcaxis&L=0>

	Año 2009	
	Procesado y conservación de pescados, crustáceos y moluscos	Total industria extractiva y manufacturera
Carbón y derivados	0	187.808
Productos petrolíferos	22.590	1.330.578
Gas	2.269	2.610.574
Electricidad	30.669	5.245.388
Otros consumos energéticos	987	307.540
<b>TOTAL CONSUMOS ENERGÉTICOS</b>	<b>56.516</b>	<b>9.681.887</b>

FUENTE: Instituto Nacional de Estadística (Encuesta de Consumos Energéticos). Realizado con datos de la CNAE 2009

Ruta: INE. Industria, energía, construcción. Energía. Encuesta de Consumos Energéticos. Consumos energéticos por sectores de actividad y producto consumido.

Enlace: <http://www.ine.es/jaxi/tabla.do?path=/t04/p01/a2009/l0/&file=01002.px&type=pcaxis&L=0>

## PERSONAS OCUPADAS Y HORAS TRABAJADAS EN LA INDUSTRIA PESQUERA

Unidades: Personas/Miles de horas

### CNAE 152. Elaboración y conservación de pescados y productos a base de pescado

Años	Personas Ocupadas	Horas Trabajadas
2002	22.480	38.867
2003	22.990	39.688
2004	22.554	38.872
2005	22.240	38.540
2006	22.248	38.198
2007	22.798	38.552

FUENTE: Instituto Nacional de Estadística (Encuesta Industrial de Empresas). Realizado con datos de la CNAE 1993

Ruta: INE. Industria, energía, construcción. Industria. Encuesta industrial de empresas. Serie 1993-2007. Resultados nacionales. Resultados por personas ocupadas, horas trabajadas y sectores de actividad

Enlace: <http://www.ine.es/jaxiBD/tabla.do?per=12&type=db&divi=EIE&idtab=5>

### CNAE 102. Procesado y conservación de pescados, crustáceos y moluscos

Años	Personas Ocupadas	Horas Trabajadas
2008	19.737	34.370
2009	19.331	33.208

FUENTE: Instituto Nacional de Estadística (Encuesta Industrial de Empresas). Realizado con datos de la CNAE 2009

Ruta: INE. Industria, energía, construcción. Industria. Encuesta industrial de empresas. Serie 2008-2009. Resultados nacionales. Principales variables económicas por sectores de actividad.

Enlace: <http://www.ine.es/jaxi/tabla.do?per=12&type=db&divi=EIE&idtab=10>

## PERSONAS OCUPADAS EN LA INDUSTRIA PESQUERA EN RELACIÓN CON PERSONAS OCUPADAS EN EL TOTAL DE LA INDUSTRIA

Unidad: Personas

Años	Personas Ocupadas	
	CNAE 152. Elaboración y conservación de pescados y productos a base de pescado	Total industria
2002	22.480	2.662.093
2003	22.990	2.653.584
2004	22.554	2.619.937
2005	22.240	2.634.755
2006	22.248	2.623.830
2007	22.798	2.580.375

FUENTE: Instituto Nacional de Estadística (Encuesta Industrial de Empresas). Realizado con datos de la CNAE 1993

Ruta: INE. Industria, energía, construcción. Industria. Encuesta industrial de empresas. Serie 1993-2007. Resultados nacionales. Resultados por personas ocupadas, horas trabajadas y sectores de actividad

Enlace: <http://www.ine.es/jaxiBD/tabla.do?per=12&type=db&divi=EIE&idtab=5>

Años	Personas Ocupadas	
	CNAE 102. Procesado y conservación de pescados, crustáceos y moluscos	Total industria
2008	19.737	2.514.397
2009	19.331	2.199.532

FUENTE: Instituto Nacional de Estadística (Encuesta Industrial de Empresas). Realizado con datos de la CNAE 2009

Ruta: INE. Industria, energía, construcción. Industria. Encuesta industrial de empresas. Serie 2008-2009. Resultados nacionales. Principales variables económicas por sectores de actividad.

Enlace: <http://www.ine.es/jaxi/tabla.do?per=12&type=db&divi=EIE&idtab=10>

## 3.2. PRODUCTOS

### Tablas de Productos de Industrias de productos de la pesca (CNAE 102)

3.2.1. Productos. Año 2009 - 2010.....	157
--	-----





**PRODUCTOS**

**SECTOR 04. ELABORACION Y CONSERVACION DE PESCADO Y PRODUCTOS A BASE DE PESCADO**

Denominación	2009			2010		
	Unidad	Cantidad	Valor (miles de euros)	Unidad	Cantidad	Valor (miles de euros)
<b>Pescado fresco o refrigerado</b>						
Filetes y otros preparados (picados, etc.)	kg	21.736.238	86.562	kg	20.139.604	89.647
Higados y huevas	kg	145.950	1.127	kg	87.368	585
<b>Pescado congelado</b>						
De agua salada (excepto filetes y otros preparados, picado, etc.)						
Merluza y pescadilla	t	8.554	24.504	t	8.059	21.500
Sardina	t	8.881	8.306	t	9.268	8.753
Bonito y albacora	t	1.692	4.237	t	1.207	3.305
Atun	t	7.790	29.632	t	11.350	37.516
Otros	t	89.087	183.366	t	85.061	173.467
De agua dulce excepto filetes y otros preparados (picado, etc.)	t	s.e.	s.e.	t	83	215
Filetes	t	27.464	109.830	t	33.129	124.936
Otras preparaciones (picado, etc.)	t	10.896	35.266	t	9.143	32.388
Higados y huevas	kg	222.416	1.238	kg	234.565	1.121
<b>Pescado seco, salado, en salmuera y ahumado</b>						
Filetes desecados en salazon o salmuera (excepto filetes ahumados)	kg	788.649	8.495	kg	850.218	7.812
Higados, huevas, lechas (secos, ahumados, salados) y harina, polvo y pellets aptos para consumo humano	kg	231.608	4.772	kg	196.041	5.060
Desecado o en salazon pero sin ahumar (excepto filetes)						
Bacalao	t	19.862	138.905	t	21.737	141.807
Sardina	t	1.462	2.777	t	1.732	4.152
Anchoa	t	1.408	16.476	t	1.578	19.468
Atun y bonito	t	1.926	14.055	t	1.847	12.330
Otros	t	413	2.619	t	190	1.600
Ahumado (incluido filetes)						
Salmon	t	9.340	123.555	t	9.208	132.063
Arenques	t	11	93	t	13	102
Otros	t	2.122	31.481	t	2.233	35.394
<b>Preparado o en conserva (excepto en platos preparados)</b>						
Enteros o en trozos (excepto picado)						
Conservas y preparados de salmon	t	27	397	t	45	557
Conservas y preparados de arenques	t	0	0	t	0	0
Conservas y preparados de sardina, parrocha y similares						
En vinagre o escabeche	t	1.069	4.698	t	1.097	5.543
Otras conservas	t	20.233	79.161	t	17.235	74.604
Conservas y preparados de atun, bonito o similares						
En vinagre o en escabeche	t	6.542	41.738	t	7.815	47.289
Otras conservas	t	224.030	1.150.325	t	236.097	1.252.584
Conservas y preparados de caballa						
En vinagre o escabeche	t	487	1.865	t	466	1.909
Otras conservas	t	6.842	21.140	t	5.676	28.635
Conservas y preparados de anchoa o boqueron						
En vinagre o escabeche	t	1.974	17.093	t	1.765	19.068
Otras conservas	t	6.709	91.543	t	7.839	93.535
De otras especies						
Filetes rebozados o empanados incluso precocinados, congelados	kg	24.917.339	60.541	kg	25.365.119	68.461
Otras conservas y preparados	kg	22.970.506	87.301	kg	18.294.012	65.809
Los demas preparados o conservas, en picado (croquetas, pates, etc.)	kg	21.031.571	50.361	kg	12.367.369	35.958
Caviar	kg	s.e.	s.e.	kg	s.e.	s.e.
Sucedaneos de caviar	kg	476.935	7.591	kg	389.475	7.277
<b>Crustaceos congelados (incluso cocidos pero sin pelar)</b>						
Langosta y langostino	t	46.566	223.902	t	39.710	210.295
Gamba	t	4.851	25.067	t	5.180	32.172
Otros	t	2.768	12.310	t	2.939	13.959
<b>Moluscos y demas invertebrados acuaticos congelados (incluso secos o en salmuera)</b>						
Vieira y mejillon	t	15.275	45.292	t	10.581	32.029
Jibia, pota y choco	t	44.537	120.015	t	41.584	142.024
Calamar	t	15.345	39.509	t	13.580	39.781
Pulpo	t	24.593	108.270	t	25.845	126.628
Otros (chirñas, medusas, etc.), incluso harina, polvo y pellas aptos para consumo humano	t	2.661	7.771	t	1.497	4.149
<b>Crustaceos en conserva o preparados</b>						
Crustaceos en conserva o preparados	t	5.026	30.512	t	5.139	32.262
<b>Moluscos y demas invertebrados acuaticos en conserva o preparados</b>						
Mejillon	t	20.670	98.859	t	20.045	100.333
Berberecho	t	2.047	28.958	t	2.238	31.959
Almeja	t	1.010	6.646	t	1.139	8.997
Jibia	t	6.688	23.321	t	4.376	17.365
Calamar (incluye rebozados y congelados)	t	44.735	126.544	t	34.348	108.872
Pulpo	t	7.992	32.787	t	6.379	35.204
Otros	t	5.785	35.046	t	5.156	44.215
<b>Harina, pasta y pellas no aptos para consumo humano</b>						
Harina, pasta y pellas no aptos para consumo humano	kg	31.953.452	20.131	kg	34.164.465	23.672
<b>Desperdicios de pescado, crustaceos, moluscos y otros invertebrados acuaticos</b>						
Desperdicios de pescado, crustaceos, moluscos y otros invertebrados acuaticos	kg	38.977.800	2.575	kg	48.031.030	4.181
<b>Coccion y otros servicios para la produccion de articulos de pescado</b>						
Coccion y otros servicios para la produccion de articulos de pescado	---		53.743	---		58.147

(s.e.) Dato no publicable por secreto estadístico

FUENTE: Instituto Nacional de Estadística (Encuesta Industrial de Productos)

Ruta: INE. Industria, energía y construcción. Encuesta industrial de productos. Año 2010 (CNAE-09). Elaboración y conservación de pescado y productos a base de pescado.

Enlace: [http://www.ine.es/pls/eip09/p\\_eip\\_consulta\\_normal.consulta?v\\_opcion=1&v\\_anno=2008&v\\_datos=S04&v\\_idioma=s](http://www.ine.es/pls/eip09/p_eip_consulta_normal.consulta?v_opcion=1&v_anno=2008&v_datos=S04&v_idioma=s)



## **4. COMERCIO EXTERIOR (CE)**



## 4.1. INDICADORES DE COMERCIO EXTERIOR

### Tablas y documentos Comercio exterior

4.1.1. Importaciones y exportaciones de productos de la pesca y la acuicultura. Año 2009 y 2010.....	163
4.1.2. Importaciones y exportaciones españolas de productos de la pesca y acuicultura, por grupos de países. Año 2009 y 2010.....	164
4.1.3. Nota aclaratoria sobre códigos TARIC de productos pesqueros y acuícolas .....	166

CE



## IMPORTACIONES Y EXPORTACIONES DE PRODUCTOS DE LA PESCA Y LA ACUICULTURA

Año 2009

PRODUCTOS	IMPORTACIONES		EXPORTACIONES		Saldo comercial (Miles de €)	Tasa de cobertura
	Peso (Toneladas)	Valor (Miles de €)	Peso (Toneladas)	Valor (Miles de €)		
Peces vivos (0301)	7.954	15.167	9.603	46.073	30.906	303,78%
Pescado fresco y refrigerado (0302)	224.827	776.245	110.805	318.804	-457.441	41,07%
Pescado congelado (0303)	340.163	564.939	498.830	575.651	10.712	101,90%
Filetes y carnes de pescado (0304)	188.683	503.231	41.232	169.360	-333.871	33,65%
Pescado seco, salado o en salmuera, ahumado, harina, polvo y pellets (0305)	46.702	197.694	13.054	74.895	-122.800	37,88%
Crustáceos (0306)	193.670	905.603	34.205	205.937	-699.666	22,74%
Moluscos (0307)	330.981	747.730	194.344	350.260	-397.470	46,84%
Preparados y conservas de pescado (1604)	140.646	426.058	98.243	405.501	-20.556	95,18%
Preparados y conservas de crustáceos y moluscos (1605)	22.771	89.873	27.350	75.707	-14.166	84,24%
Aceites y grasas de pescado (1504)	23.308	15.954	2.684	8.561	-7.393	53,66%
Harinas de pescado, crustáceos y moluscos impropios para alimentación humana (230120)	63.021	47.109	19.797	14.904	-32.204	31,64%
<b>TOTAL PRODUCTOS PESQUEROS</b>	<b>1.582.725</b>	<b>4.289.601</b>	<b>1.050.145</b>	<b>2.245.652</b>	<b>-2.043.949</b>	<b>52,35%</b>

Año 2010

PRODUCTOS	IMPORTACIONES		EXPORTACIONES		Saldo comercial (Miles de €)	Tasa de cobertura
	Peso (Toneladas)	Valor (Miles de €)	Peso (Toneladas)	Valor (Miles de €)		
Peces vivos (0301)	1.947	22.112	11.910	53.406	31.294	241,52%
Pescado fresco y refrigerado (0302)	233.023	811.209	91.948	341.202	-470.007	42,06%
Pescado congelado (0303)	337.444	582.396	500.353	619.584	37.188	106,39%
Filetes y carnes de pescado (0304)	197.163	553.767	42.736	201.841	-351.926	36,45%
Pescado seco, salado o en salmuera, ahumado, harina, polvo y pellets (0305)	51.329	213.901	14.467	79.561	-134.340	37,20%
Crustáceos (0306)	202.397	1.101.614	33.820	221.600	-880.014	20,12%
Moluscos (0307)	375.017	1.000.457	172.742	413.197	-587.259	41,30%
Preparados y conservas de pescado (1604)	142.442	450.948	107.013	435.528	-15.420	96,58%
Preparados y conservas de crustáceos y moluscos (1605)	27.534	113.834	23.195	75.991	-37.844	66,76%
Aceites y grasas de pescado (1504)	17.262	12.523	3.212	7.339	-5.184	58,61%
Harinas de pescado, crustáceos y moluscos impropios para alimentación humana (230120)	52.590	59.569	26.714	24.560	-35.009	41,23%
<b>TOTAL PRODUCTOS PESQUEROS</b>	<b>1.638.147</b>	<b>4.922.330</b>	<b>1.028.110</b>	<b>2.473.808</b>	<b>-2.448.521</b>	<b>50,26%</b>

FUENTE: Agencia Estatal de Administración Tributaria

Ruta: AEAT. Portal de Aduanas e Impuestos Especiales. Estadísticas Comercio Exterior. Base de Datos de Comercio Exterior de C. S. Cámaras

Enlace: <http://aduanas.camaras.org/>

NOTA: Los números que aparecen entre paréntesis a continuación del nombre del producto hacen referencia al código TARIC

Los datos del año 2009 son definitivos

Los datos del año 2010 no son definitivos

## IMPORTACIONES Y EXPORTACIONES ESPAÑOLAS DE PRODUCTOS DE LA PESCA Y LA ACUICULTURA POR GRUPOS DE PAÍSES

Año 2009

Productos	Origen / Destino	IMPORTACIONES		EXPORTACIONES	
		Toneladas	Miles de euros	Toneladas	Miles de euros
0301. PECES VIVOS	Países UE (27)	7.737	9.866	9.591	45.283
	Terceros países	217	5.301	12	790
	<b>TOTAL</b>	<b>7.954</b>	<b>15.167</b>	<b>9.603</b>	<b>46.073</b>
0302. PESCADO FRESCO O REFRIGERADO	Países UE (27)	149.487	500.619	102.476	289.221
	Terceros países	75.340	275.626	8.329	29.583
	<b>TOTAL</b>	<b>224.827</b>	<b>776.245</b>	<b>110.805</b>	<b>318.804</b>
0303. PESCADO CONGELADO	Países UE (27)	111.522	170.077	149.200	268.709
	Terceros países	228.641	394.862	349.630	306.942
	<b>TOTAL</b>	<b>340.163</b>	<b>564.939</b>	<b>498.830</b>	<b>575.651</b>
0304. FILETES Y DEMÁS CARNE DE PESCADO	Países UE (27)	28.241	101.020	32.937	115.371
	Terceros países	160.442	402.211	8.295	53.989
	<b>TOTAL</b>	<b>188.683</b>	<b>503.231</b>	<b>41.232</b>	<b>169.360</b>
0305. PESCADO SECO, SALADO, ETC	Países UE (27)	14.779	59.201	10.262	64.554
	Terceros países	31.923	138.493	2.792	10.341
	<b>TOTAL</b>	<b>46.702</b>	<b>197.694</b>	<b>13.054</b>	<b>74.895</b>
0306. CRUSTÁCEOS	Países UE (27)	40.876	229.226	32.496	197.327
	Terceros países	152.794	676.377	1.709	8.611
	<b>TOTAL</b>	<b>193.670</b>	<b>905.603</b>	<b>34.205</b>	<b>205.937</b>
0307. MOLUSCOS	Países UE (27)	61.633	183.111	174.797	303.614
	Terceros países	269.347	564.620	19.547	46.646
	<b>TOTAL</b>	<b>330.981</b>	<b>747.730</b>	<b>194.344</b>	<b>350.260</b>
1604. PREPARADOS Y CONSERVAS DE PESCADO	Países UE (27)	13.627	44.150	88.962	362.592
	Terceros países	127.020	381.907	9.281	42.909
	<b>TOTAL</b>	<b>140.646</b>	<b>426.058</b>	<b>98.243</b>	<b>405.501</b>
1605. PREPARADOS Y CONSERVAS DE CRUSTÁCEOS Y MOLUSCOS	Países UE (27)	6.003	36.769	22.922	57.962
	Terceros países	16.768	53.104	4.429	17.745
	<b>TOTAL</b>	<b>22.771</b>	<b>89.873</b>	<b>27.350</b>	<b>75.707</b>
1504. ACEITES Y GRASAS DE PESCADO	Países UE (27)	10.834	7.607	2.134	5.437
	Terceros países	12.474	8.346	550	3.123
	<b>TOTAL</b>	<b>23.308</b>	<b>15.954</b>	<b>2.684</b>	<b>8.561</b>
230120. HARINAS DE PESCADO	Países UE (27)	4.456	3.839	19.776	14.890
	Terceros países	58.564	43.270	21	14
	<b>TOTAL</b>	<b>63.021</b>	<b>47.109</b>	<b>19.797</b>	<b>14.904</b>
<b>TOTAL PAISES UE (27)</b>		<b>449.194</b>	<b>1.345.484</b>	<b>645.552</b>	<b>1.724.958</b>
<b>TOTAL TERCEROS PAISES</b>		<b>1.133.531</b>	<b>2.944.117</b>	<b>404.594</b>	<b>520.693</b>
<b>TOTAL BALANZA</b>		<b>1.582.725</b>	<b>4.289.601</b>	<b>1.050.145</b>	<b>2.245.652</b>

FUENTE: Agencia Estatal de Administración Tributaria

Ruta: AEAT. Portal de Aduanas e Impuestos Especiales. Estadísticas Comercio Exterior. Base de Datos de Comercio Exterior de C. S. Cámaras

Enlace: <http://aduanas.cameras.org/>

NOTA: Los productos vienen precedidos por el código TARIC



## IMPORTACIONES Y EXPORTACIONES ESPAÑOLAS DE PRODUCTOS DE LA PESCA Y LA ACUICULTURA POR GRUPOS DE PAÍSES

**Año 2010**

Productos	Origen / Destino	IMPORTACIONES		EXPORTACIONES	
		Toneladas	Miles de euros	Toneladas	Miles de euros
0301. PECES VIVOS	Países UE (27)	1.833	16.901	11.855	50.124
	Terceros países	114	5.211	56	3.283
	<b>TOTAL</b>	<b>1.947</b>	<b>22.112</b>	<b>11.910</b>	<b>53.406</b>
0302. PESCADO FRESCO O REFRIGERADO	Países UE (27)	168.621	551.037	85.445	299.832
	Terceros países	64.403	260.173	6.503	41.370
	<b>TOTAL</b>	<b>233.023</b>	<b>811.209</b>	<b>91.948</b>	<b>341.202</b>
0303. PESCADO CONGELADO	Países UE (27)	112.059	173.168	140.695	268.160
	Terceros países	225.385	409.228	359.658	351.424
	<b>TOTAL</b>	<b>337.444</b>	<b>582.396</b>	<b>500.353</b>	<b>619.584</b>
0304. FILETES Y DEMÁS CARNE DE PESCADO	Países UE (27)	28.435	112.613	35.099	135.140
	Terceros países	168.728	441.154	7.637	66.701
	<b>TOTAL</b>	<b>197.163</b>	<b>553.767</b>	<b>42.736</b>	<b>201.841</b>
0305. PESCADO SECO, SALADO, ETC	Países UE (27)	20.538	88.056	10.630	65.237
	Terceros países	30.791	125.845	3.837	14.323
	<b>TOTAL</b>	<b>51.329</b>	<b>213.901</b>	<b>14.467</b>	<b>79.561</b>
0306. CRUSTÁCEOS	Países UE (27)	42.838	250.891	32.669	214.036
	Terceros países	159.559	850.723	1.151	7.563
	<b>TOTAL</b>	<b>202.397</b>	<b>1.101.614</b>	<b>33.820</b>	<b>221.600</b>
0307. MOLUSCOS	Países UE (27)	72.077	242.940	151.591	355.454
	Terceros países	302.940	757.517	21.152	57.744
	<b>TOTAL</b>	<b>375.017</b>	<b>1.000.457</b>	<b>172.742</b>	<b>413.197</b>
1604. PREPARADOS Y CONSERVAS DE PESCADO	Países UE (27)	13.355	47.169	98.448	393.787
	Terceros países	129.086	403.778	8.565	41.741
	<b>TOTAL</b>	<b>142.442</b>	<b>450.948</b>	<b>107.013</b>	<b>435.528</b>
1605. PREPARADOS Y CONSERVAS DE CRUSTÁCEOS Y MOLUSCOS	Países UE (27)	7.321	48.269	18.213	55.113
	Terceros países	20.213	65.565	4.982	20.878
	<b>TOTAL</b>	<b>27.534</b>	<b>113.834</b>	<b>23.195</b>	<b>75.991</b>
1504. ACEITES Y GRASAS DE PESCADO	Países UE (27)	9.260	6.410	2.600	4.351
	Terceros países	8.003	6.112	612	2.988
	<b>TOTAL</b>	<b>17.262</b>	<b>12.523</b>	<b>3.212</b>	<b>7.339</b>
230120. HARINAS DE PESCADO	Países UE (27)	2.446	2.647	26.116	24.024
	Terceros países	50.144	56.922	599	536
	<b>TOTAL</b>	<b>52.590</b>	<b>59.569</b>	<b>26.714</b>	<b>24.560</b>
<b>TOTAL PAISES UE (27)</b>		<b>478.781</b>	<b>1.540.101</b>	<b>613.360</b>	<b>1.865.257</b>
<b>TOTAL TERCEROS PAISES</b>		<b>1.159.366</b>	<b>3.382.229</b>	<b>414.750</b>	<b>608.551</b>
<b>TOTAL BALANZA</b>		<b>1.638.147</b>	<b>4.922.330</b>	<b>1.028.110</b>	<b>2.473.808</b>

CE

FUENTE: Agencia Estatal de Administración Tributaria

Ruta: AEAT. Portal de Aduanas e Impuestos Especiales. Estadísticas Comercio Exterior. Base de Datos de Comercio Exterior de C. S. Cámaras

Enlace: <http://aduanas.camaras.org/>

NOTA: Los productos vienen precedidos por el código TARIC

Los datos del año 2010 no son definitivos

<u>Código</u>	<u>Designación de la mercancía</u>
03	CAPÍTULO 3 - PESCADOS Y CRUSTÁCEOS, MOLUSCOS Y DEMÁS INVERTEBRADOS ACUÁTICOS
0301	Peces vivos
0302	Pescado fresco o refrigerado (excepto los filetes y demás carne de pescado de la partida 0304)
0303	Pescado congelado (excepto los filetes y demás carne de pescado de la partida 0304)
0304	Filetes y demás carne de pescado (incluso picada), frescos, refrigerados o congelados
0305	Pescado seco, salado o en salmuera; pescado ahumado, incluso cocido antes o durante el ahumado; harina, polvo y pellets de pescado, aptos para la alimentación humana
0306	Crustáceos, incluso pelados, vivos, frescos, refrigerados, congelados, secos, salados o en salmuera; crustáceos sin pelar, cocidos en agua o vapor, incluso refrigerados, congelados, secos, salados o en salmuera; harina, polvo y pellets de crustáceos, aptos para la alimentación humana
0307	Moluscos, incluso separados de sus valvas, vivos, frescos, refrigerados, congelados, secos, salados o en salmuera; invertebrados acuáticos, (excepto los crustáceos y moluscos), vivos, frescos, refrigerados, congelados, secos, salados o en salmuera; harina, polvo y pellets de invertebrados acuáticos (excepto los crustáceos), aptos para la alimentación humana
1604	Preparaciones y conservas de pescado; caviar y sus sucedáneos preparados con huevas de pescado
1605	Crustáceos, moluscos y demás invertebrados acuáticos, preparados o conservados
1504	Grasas y aceites, y sus fracciones, de pescado o de mamíferos marinos, incluso refinados, pero sin modificar químicamente
2301 20 00	Harina, polvo y pellets, de pescado o de crustáceos, moluscos o demás invertebrados acuáticos, impropios para la alimentación humana

## 5. ECONOMÍA Y EMPLEO (EE)



## 5.1. INDICADORES ECONÓMICOS DEL SECTOR PESQUERO

### Tablas Indicadores Económicos del Sector Pesquero

5.1.1. Comparación principales macromagnitudes. Año 2009-2010.....	171
5.1.2. Estructura macromagnitudes pesqueras sobre la producción. Año 2009-2010.....	172
5.1.3. Esquema macromagnitudes pesqueras. Año 2009-2010.....	173
5.1.4. Principales variables económicas. Año 2009-2010.....	174
5.1.5. Indicadores socioeconómicos. Año 2009-2010.....	175



COMPARACIÓN DE PRINCIPALES MACROMAGNITUDES (TOTAL NACIONAL, TOTAL AGRARIO, TOTAL SECTOR PESQUERO, TOTAL PESCA MARÍTIMA Y TOTAL ACUICULTURA)

Valores calculados a precios corrientes

	Año 2009	Año 2010
<b>TOTAL NACIONAL</b>		
VAB pb (millones de euros) (2) (A)	1.053.914,00	1.062.591,00
Ocupados Total (miles de personas) (3)	18.888,00	18.456,50
VAB por ocupado (euros) (4)	55.798,07	57.572,73
Remuneración asalariados (millones de euros) (2)	516.799,00	508.878,00
<b>A. Agricultura, ganadería y pesca</b>		
VAB pb (millones de euros) (2) (A)	25.955,00	26.062,00
Ocupados Total (miles de personas) (3)	786,10	793,00
VAB por ocupado (euros) (4)	33.017,43	32.865,07
Remuneración asalariados (millones de euros) (2)	6.071,00	6.604,00
<b>A.1. Pesca**</b>		
VAB pb (millones de euros) (2) (A)	s.d	s.d
Ocupados Total (miles de personas) (3)	s.d	s.d
VAB por ocupado (euros) (4)	s.d	s.d
Remuneración asalariados (millones de euros) (2)	s.d	s.d
<b>A.1.1. Pesca Marítima</b>		
VAB pb sector pesca marítima (millones de euros) (1)	866,60	833,50
Empleos equivalentes asalariados en el sector de pesca marítima (miles personas) (1)	36,71	35,08
VAB sector pesca marítima por empleo equivalente (euros) (1)	23.606,64	23.760,05
Remuneración asalariados (millones de euros) (1)	648,49	561,41
VAB sector pesca marítima por ocupado s/ VAB por ocupado (%) (4)	42,31%	41,27%
VAB sector pesca marítima s/ VAB (%) (4)	0,1%	0,1%
Ocupados en el sector pesca marítima s/ Total ocupados Nacional (%) (4)	0,19%	0,19%
Ocupados en el sector pesca marítima s/ Total ocupados Sector Agrario (%) (4)	4,67%	4,42%
<b>A.1.2. Acuicultura</b>		
VAB pb sector acuicultura (millones de euros) (1) (P)	134,27	156,35
Empleos equivalentes asalariados en el sector acuicultura (miles personas) (1) (P)	6,17	6,38
VAB sector acuicultura por empleo equivalente (euros) (1) (P)	21.761,75	24.506,27
Remuneración asalariados (millones de euros) (1) (P)	84,06	83,79
VAB sector acuicultura por ocupado s/ VAB por ocupado (%) (4)	39,00%	42,57%
VAB sector acuicultura s/ VAB (%) (4)	0,01%	0,01%
Ocupados en el sector acuicultura s/ Total ocupados Nacional (%) (4)	0,03%	0,03%
Ocupados en el sector acuicultura s/ Total ocupados Sector Agrario (%) (4)	0,78%	0,80%

FUENTES: (1) MARM-SGE: Encuesta Económica de Acuicultura y Encuesta Económica de Pesca Marítima  
 (2) INE- Contabilidad Nacional  
 (3) INE- EPA  
 (4) Elaboración propia con datos INE

\*\* NOTA: Pesca Incluye sector Pesquero Cultivador y Extractivo  
 pm: precios de mercado  
 pb: precios básicos  
 (A) Estimación avance  
 (P) Datos Provisionales año 2010  
 s.d.: Sin datos obtenidos

EE

**ESTRUCTURA MACROMAGNITUDES PESQUERAS SOBRE LA PRODUCCIÓN. Pesca Marítima y Acuicultura.**

Año 2009 y 2010. (Valores a precios básicos en Miles de euros)

	Año 2009						Año 2010					
	PESCA MARÍTIMA		ACUICULTURA		TOTAL		PESCA MARÍTIMA		ACUICULTURA (P)		TOTAL	
	Valor	Estructura	Valor	Estructura	Valor	Estructura	Valor	Estructura	Valor	Estructura	Valor	Estructura
<b>A.- PRODUCCIÓN precios básicos</b>	<b>1.848.110,84</b>	<b>100,00%</b>	<b>506.277,52</b>	<b>100,00%</b>	<b>2.354.388,36</b>	<b>100,00%</b>	<b>1.795.133,48</b>	<b>100,00%</b>	<b>494.221,86</b>	<b>100,00%</b>	<b>2.289.355,34</b>	<b>100,00%</b>
A.1 INGRESOS por Actividad	1.846.457,67	99,91%	506.277,52	100,00%	2.352.735,19	99,93%	1.790.896,08	99,76%	494.221,86	100,00%	2.285.117,94	99,81%
A.2 SUBVENCIONES a los Productos	1.653,17	0,09%	0,00	0,00%	1.653,17	0,07%	4.237,40	0,24%	0,00	0,00%	4.237,40	0,19%
<b>B.- CONSUMOS INTERMEDIOS a precios de adquisición</b>	<b>981.515,44</b>	<b>53,11%</b>	<b>372.010,74</b>	<b>73,48%</b>	<b>1.353.526,17</b>	<b>57,49%</b>	<b>961.630,79</b>	<b>53,57%</b>	<b>337.873,56</b>	<b>68,36%</b>	<b>1.299.504,36</b>	<b>56,76%</b>
<b>C = (A-B) VALOR AÑADIDO BRUTO a precios básicos</b>	<b>866.595,40</b>	<b>46,89%</b>	<b>134.266,78</b>	<b>26,52%</b>	<b>1.000.862,18</b>	<b>42,51%</b>	<b>833.502,69</b>	<b>46,43%</b>	<b>156.348,30</b>	<b>31,64%</b>	<b>989.850,98</b>	<b>43,24%</b>
<b>D.- CONSUMOS DE CAPITAL FIJO (AMORTIZACIONES)</b>	<b>201.897,44</b>	<b>10,92%</b>	<b>43.484,21</b>	<b>8,59%</b>	<b>245.381,66</b>	<b>10,42%</b>	<b>132.495,93</b>	<b>7,38%</b>	<b>39.847,68</b>	<b>8,06%</b>	<b>172.343,61</b>	<b>7,53%</b>
<b>E = (C-D) VALOR AÑADIDO NETO a precios básicos</b>	<b>664.697,96</b>	<b>35,97%</b>	<b>90.782,57</b>	<b>17,93%</b>	<b>755.480,53</b>	<b>32,09%</b>	<b>701.006,76</b>	<b>39,05%</b>	<b>116.500,62</b>	<b>23,57%</b>	<b>817.507,38</b>	<b>35,71%</b>
<b>F.- OTRAS SUBVENCIONES a la Producción</b>	<b>61.135,88</b>	<b>3,31%</b>	<b>3.807,72</b>	<b>0,75%</b>	<b>64.943,60</b>	<b>2,76%</b>	<b>28.341,64</b>	<b>1,58%</b>	<b>3.039,65</b>	<b>0,62%</b>	<b>31.381,29</b>	<b>1,37%</b>
<b>G.- OTROS IMPUESTOS sobre la Producción</b>	<b>2.292,96</b>	<b>0,12%</b>	<b>1.742,07</b>	<b>0,34%</b>	<b>4.035,03</b>	<b>0,17%</b>	<b>1.732,95</b>	<b>0,10%</b>	<b>1.881,35</b>	<b>0,38%</b>	<b>3.614,30</b>	<b>0,16%</b>
<b>H = (E+F-G) RENTA DE LA ACTIVIDAD</b>	<b>723.540,87</b>	<b>39,15%</b>	<b>92.848,22</b>	<b>18,34%</b>	<b>816.389,09</b>	<b>34,68%</b>	<b>727.615,45</b>	<b>40,53%</b>	<b>117.658,92</b>	<b>23,81%</b>	<b>845.274,36</b>	<b>36,92%</b>

 FUENTES: MARM-SGE: Encuesta Económica de Acuicultura y Encuesta Económica de Pesca Marítima  
 (P) Datos Provisionales para 2010



**ESQUEMA MACROMAGNITUDES PESQUERAS 2009 (SEC-95). Pesca Marítima y Acuicultura**  
(Valores en Miles de Euros)

INGRESOS por ACTIVIDAD		Subvenciones a los productos
2.352.735		1.653
PRODUCCIÓN a Precios Básicos		
2.354.388		
Valor Añadido Bruto a Precios Básicos	Consumos Intermedios	
1.000.862	1.353.526	
Valor Añadido Neto a Precios Básicos	Amortizaciones	
755.481	245.382	
Valor Añadido Neto a Precios Básicos	Otras Subvenciones netas a la producción	
755.481	60.909	
<b>RENTA DE LA ACTIVIDAD</b>		
816.389		

FUENTES: MARM-SGE: Encuesta Económica de Acuicultura y Encuesta Económica de Pesca Marítima

**ESQUEMA MACROMAGNITUDES PESQUERAS 2010 (SEC-95). Pesca Marítima y Acuicultura**  
(Valores en Miles de Euros)

INGRESOS por ACTIVIDAD		Subvenciones a los productos
2.285.118		4.237
PRODUCCIÓN a Precios Básicos		
2.289.355		
Valor Añadido Bruto a Precios Básicos	Consumos Intermedios	
989.851	1.299.504	
Valor Añadido Neto a Precios Básicos	Amortizaciones	
817.507	172.344	
Valor Añadido Neto a Precios Básicos	Otras Subvenciones netas a la producción	
817.507	27.767	
<b>RENTA DE LA ACTIVIDAD</b>		
845.274		

FUENTES: MARM-SGE: Encuesta Económica de Acuicultura y Encuesta Económica de Pesca Marítima



**PRINCIPALES VARIABLES ECONÓMICAS de Pesca Marítima, Acuicultura e Industria**

Año 2009 y 2010 (Valores en miles de euros)

	PESCA MARITIMA (1)		ACUICULTURA (1)		INDUSTRIA (2)		TOTAL	
	2009	2010	2009	2010 (P)	2009	2010	2009	2010
Ventas netas de productos y prestaciones de servicios	1.906.766	1.830.571	518.652	501.374	4.112.095	s.d.	6.537.514	s.d.
<b>Importe neto de la cifra de negocios</b>	<b>1.906.766</b>	<b>1.830.571</b>	<b>518.652</b>	<b>501.374</b>	<b>4.112.095</b>	s.d.	<b>6.537.514</b>	<b>s.d.</b>
Subvenciones, donaciones y legados	134.993	65.698	12.574	13.765	28.019	s.d.	175.585	s.d.
Resto de ingresos de explotación	54.879	28.960	11.541	7.535	27.921	s.d.	94.342	s.d.
<b>Ingresos de explotación</b>	<b>2.096.638</b>	<b>1.925.229</b>	<b>542.767</b>	<b>522.674</b>	<b>4.168.035</b>	s.d.	<b>6.807.441</b>	<b>s.d.</b>
<b>Compras y trabajos realizados por otras empresas</b>	<b>58.200</b>	<b>56.752</b>	<b>265.433</b>	<b>225.095</b>	<b>2.864.010</b>	s.d.	<b>3.187.644</b>	<b>s.d.</b>
Gastos de personal	648.494	561.408	84.060	83.791	430.583	s.d.	1.163.137	s.d.
Servicios exteriores	925.608	906.611	112.094	114.766	487.578	s.d.	1.525.280	s.d.
Restos de gastos de explotación	275.462	166.809	78.312	67.155	135.298	s.d.	489.072	s.d.
<b>Gastos de explotación</b>	<b>1.907.764</b>	<b>1.691.581</b>	<b>539.899</b>	<b>490.808</b>	<b>3.917.469</b>	s.d.	<b>6.365.132</b>	<b>s.d.</b>
<b>Resultado del ejercicio</b>	<b>188.874</b>	<b>233.648</b>	<b>2.868</b>	<b>31.866</b>	<b>s.d.</b>	s.d.	<b>s.d.</b>	<b>s.d.</b>

FUENTES: (1) MARM-SGE- Encuesta Económica de Acuicultura y Encuesta Económica de Pesca Marítima

(2) Instituto Nacional de Estadística (Encuesta Industrial de Empresas). Realizado con datos de la CNAE 2009

(P) Datos Provisionales para 2010

s.d.: Sin datos obtenidos

**INDICADORES SOCIOECONÓMICOS de Pesca Marítima, Acuicultura e Industria**

Año 2009 y 2010

RATIOS	PESCA MARITIMA (1)		ACUICULTURA (1)		INDUSTRIA (2)	
	2009	2010	2009	2010 (P)	2009	2010

**INDICADORES ECONÓMICOS**

VARIACIÓN CIFRA DE INGRESOS POR ACTIVIDAD (%)	27,77%	-3,01%	3,49%	-2,38%	-0,87%	s.d.
VARIACIÓN DEL VALOR AÑADIDO BRUTO A PRECIOS BÁSICOS (%)	48,44%	-3,82%	33,09%	16,45%	s.d.	s.d.
VOLUMEN DE INGRESOS POR UNIDAD DE PRODUCCIÓN	205.825,18	186.454,56	93.963,90	92.119,64	7.029.222,22	s.d.
VOLUMEN DE RIQUEZA GENERADO POR UNIDAD DE PRODUCCIÓN	96.599,64	86.778,00	24.919,60	29.142,27	s.d.	s.d.
PRODUCTIVIDAD POR UNIDAD DE PRODUCCIÓN	89.325,85	84.223,57	24.919,60	29.142,27	2.133.478,63	s.d.

**INDICADORES DE EMPLEO**

TASA ANUAL EMPLEO (%) (3)	0,16%	0,15%	0,03%	0,03%	0,08%	s.d.
INGRESOS POR PUESTO DE TRABAJO	50.302,49	51.057,64	82.050,33	77.504,73	212.720,24	s.d.
RIQUEZA GENERADA POR PUESTO DE TRABAJO	23.608,40	23.762,78	21.760,07	24.518,81	s.d.	s.d.
COSTE UNITARIO DE PUESTO DE TRABAJO	17.666,72	16.005,49	13.623,26	13.140,18	22.274,22	s.d.
VARIACIÓN GASTOS PERSONAL	45%	-13%	-12%	0%	-4%	s.d.
PRODUCTIVIDAD POR EMPLEADO (%)	133%	148%	160%	187%	290%	s.d.

FUENTES: (1) MARM-SGE- Encuesta Económica de Acuicultura y Encuesta Económica de Pesca Marítima

(2) Instituto Nacional de Estadística (Encuesta Industrial de Empresas). Realizado con datos de la CNAE 2009

(3) Elaboración propia con datos INE

(P) Datos Provisionales para 2010

s.d.: Sin datos obtenidos



## 5.2. DATOS DE EMPLEO DE TODAS LAS FUENTES UTILIZADAS

### Tablas Datos de empleo (todas las fuentes)

5.2.1. Comparativa de datos generales de varias fuentes de información. Años 2003-2010.....	179
---	-----



**EMPLEO. DATOS GENERALES POR FUENTES DE INFORMACIÓN**

Años	Concepto	FUENTE			
		MARM	Ministerio de Trabajo e Inmigración (afiliación) (1)	INE (Encuesta de Población Activa)	INE (Encuesta Industrial de Empresas)
2003	Pesca marítima	52.973	-	-	-
	Acuicultura	7.760	-	-	-
	Pesca + Acuicultura	60.733	56.123	48.125	-
	Industrias de productos de la pesca (2)	-	-	-	22.990
2004	Pesca marítima	46.310	-	-	-
	Acuicultura	7.445	-	-	-
	Pesca + Acuicultura	53.755	53.989	51.375	-
	Industrias de productos de la pesca (2)	-	-	-	22.554
2005	Pesca marítima	42.734	-	-	-
	Acuicultura	6.587	-	-	-
	Pesca + Acuicultura	49.321	52.149	60.100	-
	Industrias de productos de la pesca (2)	-	-	-	22.240
2006	Pesca marítima	33.387	-	-	-
	Acuicultura	6.903	-	-	-
	Pesca + Acuicultura	40.290	50.173	51.300	-
	Industrias de productos de la pesca (2)	-	-	-	22.248
2007	Pesca marítima	35.258	-	-	-
	Acuicultura	7.650	-	-	-
	Pesca + Acuicultura	42.908	48.253	52.200	-
	Industrias de productos de la pesca (2)	-	-	-	22.798
2008	Pesca marítima	31.386	-	-	-
	Acuicultura	6.608	-	-	-
	Pesca + Acuicultura	37.994	48.498	47.800	-
	Industrias de productos de la pesca (1)	-	-	-	19.737
2009	Pesca marítima	36.707	-	-	-
	Acuicultura	6.170	-	-	-
	Pesca + Acuicultura	42.877	45.526	42.600	-
	Industrias de productos de la pesca (1)	-	-	-	19.331
2010	Pesca marítima	35.076	-	-	-
	Acuicultura	6.377	-	-	-
	Pesca + Acuicultura	41.453	43.647	37.700	-
	Industrias de productos de la pesca (1)	-	-	-	s.d.

NOTA: Unidades de medida según fuente:

MARM: Número de UTA (Unidad de Trabajo Anual)

MTIN: Número medio de personas afiliadas en alta

INE: Número medio de personas ocupadas

(1) Según grupos de clasificación CNAE 2009

(2) Según grupos de clasificación CNAE 1993

s.d.: Sin datos obtenidos

EE





### 5.3. DATOS DE EMPLEO PROCEDENTES DEL MINISTERIO DE MEDIO AMBIENTE, Y MEDIO RURAL Y MARINO (MARM)

#### Tablas Datos de empleo del MARM

5.3.1. Pesca marítima. Empleo y actividad. Año 2010 ( <i>coincide con la tabla 1.1.5.</i> )...	183
5.3.2. Acuicultura. Empleo y actividad, por sexo. Año 2009 ( <i>coincide con la tabla 2.1.9.</i> ).....	184
5.3.3. Acuicultura. Empleo y actividad, por sexo. Año 2010 (P) ( <i>coincide con la tabla 2.1.10.</i> ).....	185
5.3.4. Acuicultura. Número de unidades de trabajo anual (UTA) y personas, por año y tipo de empleo. Años 2007-2010 ( <i>coincide con la tabla 2.4.1.</i> ).....	186
5.3.5. Acuicultura. Número de unidades de trabajo anual (UTA) y personas, por sexo y tipo de empleo. Año 2010 ( <i>coincide con la tabla 2.4.2.</i> ).....	187
5.3.6. Acuicultura. Número de unidades de trabajo anual (UTA) y personas, por sexo, jornada y tipo de empleo. Año 2010 ( <i>coincide con la tabla 2.4.3.</i> ).....	188
5.3.7. Acuicultura. Número de unidades de trabajo anual (UTA) y personas, por tipo de acuicultura y tipo de empleo. Año 2010 ( <i>coincide con la tabla 2.4.4.</i> ).....	189
5.3.8. Acuicultura. Número de unidades de trabajo anual (UTA) y personas, por sexo, tipo de acuicultura y tipo de establecimiento. Año 2010 ( <i>coincide con la tabla 2.4.5.</i> ).....	190
5.3.9. Acuicultura. Número de unidades de trabajo anual (UTA) y personas, por grupo de empleo, tipo de acuicultura y tipo de establecimiento. Año 2010 ( <i>coincide con la tabla 2.4.6.</i> ).....	191
5.3.10. Acuicultura. Número de unidades de trabajo anual (UTA) y personas, por grupo de empleo y comunidad autónoma. Año 2010 ( <i>coincide con la tabla 2.4.7.</i> ).....	192



EMPLEO TOTAL AÑO 2010

ESTRATOS	Población	Muestra	TIERRA		A BORDO		TOTAL	
			Nº UTA	Personas	Nº UTA	Personas	Nº UTA	Personas
ARRASTREROS 12-18	67	4	16	17	329	352	346	369
ARRASTREROS 18-24	86	4	0	0	428	430	428	430
ARRASTREROS 24-40	114	6	57	57	1.237	1.235	1.294	1.292
CERQUEROS 00-12	25	4	0	0	105	112	105	113
CERQUEROS 12-18	104	3	0	0	483	832	483	832
CERQUEROS 18-24	82	3	0	0	447	656	447	656
CERQUEROS 24-40	102	4	39	230	2.009	1.581	2.048	1.811
ANZUELOS 00-10	47	3	0	0	76	94	76	94
ANZUELOS 10-12	84	4	0	21	207	231	207	252
ANZUELOS 12-18	121	4	0	0	500	666	500	666
ANZUELOS 18-24	38	4	28	29	159	238	186	266
ANZUELOS 24-40	14	5	0	0	117	115	117	115
REDES DE ENMALLE 00-18	54	4	7	27	161	189	168	216
REDES DE ENMALLE 18-40	35	3	0	0	409	408	409	408
ARTES MOVILES Y FUJAS 00-10	4.256	55	0	0	4.267	7.506	4.267	7.506
ARTES MOVILES Y FUJAS 10-12	322	6	0	0	799	912	799	912
ARTES MOVILES Y FUJAS 12-24	284	6	0	0	875	1.089	875	1.089
<b>Atl.Norte Aguas Nacionales</b>	<b>5.835</b>	<b>122</b>	<b>148</b>	<b>380</b>	<b>12.608</b>	<b>16.646</b>	<b>12.756</b>	<b>17.025</b>
ARRASTREROS 12-40	97	9	326	329	1.217	1.207	1.543	1.536
ARRASTREROS 40 o más	34	9	169	162	963	846	1.132	1.009
ANZUELOS 18-40	21	4	10	11	337	357	348	368
REDES DE ENMALLE 24-40	5	3	8	8	60	87	68	95
ARTES POLIVALENTES FUJAS 18-40	37	3	38	38	632	1.024	670	1.062
<b>Atl.Norte Aguas No Nacionales</b>	<b>194</b>	<b>28</b>	<b>551</b>	<b>549</b>	<b>3.210</b>	<b>3.521</b>	<b>3.761</b>	<b>4.070</b>
<b>Total ATLANTICO NORTE</b>	<b>6.029</b>	<b>150</b>	<b>699</b>	<b>929</b>	<b>15.817</b>	<b>20.167</b>	<b>16.517</b>	<b>21.095</b>
ARRASTREROS 06-12	26	3	0	0	49	52	49	52
ARRASTREROS 12-18	183	4	0	0	575	595	575	595
ARRASTREROS 18-24	362	8	0	0	1.851	1.629	1.851	1.629
ARRASTREROS 24-40	172	4	0	0	840	817	840	817
CERQUEROS 06-12	21	2	0	0	32	42	32	42
CERQUEROS 12-18	109	2	0	0	726	818	726	818
CERQUEROS 18-24	102	4	0	0	1.351	1.300	1.351	1.301
CERQUEROS 24-40 o más	26	5	0	0	259	322	259	322
ANZUELOS 00-12	172	3	0	0	481	516	481	516
ANZUELOS 12-18	119	2	0	0	228	1.012	228	1.012
ANZUELOS 18-24	23	4	0	0	103	138	103	138
ANZUELOS 24-40	8	2	0	0	66	68	66	68
ARTES MOVILES Y FUJAS 00-06	191	0	0	0	0	0	0	0
ARTES MOVILES Y FUJAS 06-12	1.112	18	0	0	1.662	2.100	1.662	2.100
ARTES MOVILES Y FUJAS 12-40	79	2	0	0	269	750	269	751
<b>Mediterráneo Aguas Nacionales</b>	<b>2.705</b>	<b>63</b>	<b>0</b>	<b>0</b>	<b>8.492</b>	<b>10.159</b>	<b>8.492</b>	<b>10.161</b>
<b>Total MEDITERRÁNEO</b>	<b>2.705</b>	<b>63</b>	<b>0</b>	<b>0</b>	<b>8.492</b>	<b>10.159</b>	<b>8.492</b>	<b>10.160</b>
CERQUEROS 00-10	59	3	0	0	30	118	30	118
CERQUEROS 10-12	12	3	24	28	52	48	76	76
CERQUEROS 12-40	14	3	21	28	67	65	88	93
ANZUELOS 00-10	63	2	0	0	31	63	31	63
ANZUELOS 10-12	11	2	0	0	16	16	16	17
ANZUELOS 12-18	15	4	0	0	32	49	32	49
ANZUELOS 18-40	60	4	6	6	608	735	614	741
ARTES MOVILES Y FUJAS 00-10	559	6	242	373	553	1.118	795	1.491
ARTES MOVILES Y FUJAS 10-12	42	3	15	14	130	140	145	154
ARTES MOVILES Y FUJAS 12-18	26	2	0	0	51	78	51	78
ARTES MOVILES Y FUJAS 18-40	17	3	13	12	143	176	155	188
<b>Otras Regiones Aguas Nacionales</b>	<b>878</b>	<b>35</b>	<b>321</b>	<b>461</b>	<b>1.713</b>	<b>2.606</b>	<b>2.034</b>	<b>3.067</b>
ARRASTREROS 24-40	65	4	96	102	2.376	2.080	2.472	2.182
ARRASTREROS 40 o más	31	8	60	51	1.096	864	1.155	915
CERQUEROS 40 o más	33	21	156	164	2.029	1.062	2.185	1.227
ANZUELOS 12-24	8	2	1	1	91	200	92	201
ANZUELOS 24-40	63	6	16	21	1.141	1.166	1.157	1.187
ANZUELOS 40 o más	34	4	48	49	924	978	973	1.027
<b>Otras Regiones Aguas No Nacionales</b>	<b>234</b>	<b>45</b>	<b>377</b>	<b>390</b>	<b>7.657</b>	<b>6.350</b>	<b>8.034</b>	<b>6.739</b>
<b>Total OTRAS REGIONES</b>	<b>1.112</b>	<b>80</b>	<b>698</b>	<b>850</b>	<b>9.369</b>	<b>8.956</b>	<b>10.068</b>	<b>9.806</b>
<b>Total Aguas Nacionales</b>	<b>9.418</b>	<b>220</b>	<b>470</b>	<b>841</b>	<b>22.812</b>	<b>29.411</b>	<b>23.282</b>	<b>30.252</b>
<b>Total Aguas No Nacionales</b>	<b>428</b>	<b>73</b>	<b>928</b>	<b>939</b>	<b>10.866</b>	<b>9.871</b>	<b>11.794</b>	<b>10.809</b>
<b>TOTAL</b>	<b>9.846</b>	<b>293</b>	<b>1.398</b>	<b>1.779</b>	<b>33.678</b>	<b>39.282</b>	<b>35.076</b>	<b>41.061</b>

UTA: Empleos Equivalentes a Jornada Completa (considerando una jornada media anual de 1.800 horas)

EE

EMPLEO Y ACTIVIDAD AÑO 2009. Por Sexo

ESTRATOS				Población	VARONES		MUJERES		TOTAL	
					Nº de Trabajadores	UTA	Nº de Trabajadoras	UTA	Nº de Trabajadores	UTA
1170	En tierra firme	PECES	PERCOIDEI	17	243	217	87	65	330	282
1183	En tierra firme	PECES	PLEURONECTIFORMES	19	378	368	145	137	523	505
1316A	En tierra firme	MOLUSCOS	BIVALVIA	7	17	15	10	7	27	21
1316B	En tierra firme	MOLUSCOS	BIVALVIA	1	s.e.	s.e.	s.e.	s.e.	s.e.	s.e.
1799	En tierra firme	PLANTAS ACUATICAS	PLANTAE AQUATICA E MISCELLANEA	1	s.e.	s.e.	s.e.	s.e.	s.e.	s.e.
2143	En enclaves naturales	PECES	ANGUILLIFORMES	2	s.e.	s.e.	s.e.	s.e.	s.e.	s.e.
2165	En enclaves naturales	PECES	MUGILIFORMES	8	43	10	1	1	44	10
2170	En enclaves naturales	PECES	PERCOIDEI	19	210	192	16	8	226	201
2183	En enclaves naturales	PECES	PLEURONECTIFORMES	7	21	8	1	1	22	9
2228	En enclaves naturales	CRUSTACEOS	NATANTIA	3	s.e.	s.e.	s.e.	s.e.	s.e.	s.e.
2316	En enclaves naturales	MOLUSCOS	BIVALVIA	5	15	7	4	2	19	8
2649	En enclaves naturales	INVERTEBRADOS ACUATICOS	POLYCHAETA	1	s.e.	s.e.	s.e.	s.e.	s.e.	s.e.
3316A	De cultivo horizontal	MOLUSCOS	BIVALVIA	1.196	3.378	753	4.019	413	7.396	1.166
3316B	De cultivo horizontal	MOLUSCOS	BIVALVIA	11	22	17	4	2	26	18
4307	De cultivo vertical	MOLUSCOS	GASTROPODA	1	s.e.	s.e.	s.e.	s.e.	s.e.	s.e.
4316A	De cultivo vertical	MOLUSCOS	BIVALVIA	3.586	13.746	1.808	2.762	449	16.508	2.257
4316B	De cultivo vertical	MOLUSCOS	BIVALVIA	173	593	48	190	17	783	64
4316C	De cultivo vertical	MOLUSCOS	BIVALVIA	18	273	16	654	4	927	20
4799	De cultivo vertical	PLANTAS ACUATICAS	PLANTAE AQUATICA E MISCELLANEA	1	s.e.	s.e.	s.e.	s.e.	s.e.	s.e.
5123	De cultivo vertical	PECES	SALMONIFORMES	1	s.e.	s.e.	s.e.	s.e.	s.e.	s.e.
5170	De cultivo en jaulas	PECES	PERCOIDEI	64	906	711	112	80	1.018	791
5175	De cultivo en jaulas	PECES	SCOMBROIDEI	3	80	58	1	1	81	59
5183	De cultivo en jaulas	PECES	PLEURONECTIFORMES	2	s.e.	s.e.	s.e.	s.e.	s.e.	s.e.
5321	De cultivo en jaulas	MOLUSCOS	CEPHALOPODA	3	7	5	1	1	8	5
<b>Acuicultura Marina</b>				<b>5.149</b>	<b>19.994</b>	<b>4.283</b>	<b>8.025</b>	<b>1.196</b>	<b>28.019</b>	<b>5.478</b>
1117	En tierra firme	PECES	ACIPENSERIFORMES	3	s.e.	s.e.	s.e.	s.e.	s.e.	s.e.
1123A	En tierra firme	PECES	SALMONIFORMES	139	12	12	3	2	15	14
1123B	En tierra firme	PECES	SALMONIFORMES	4	s.e.	s.e.	s.e.	s.e.	s.e.	s.e.
1140	En tierra firme	PECES	CYPRINIFORMES	10	24	24	2	2	26	26
1143	En tierra firme	PECES	ANGUILLIFORMES	5	3	2	1	1	4	3
1150	En tierra firme	PECES	GASTEROSTEIFORMES	1	s.e.	s.e.	s.e.	s.e.	s.e.	s.e.
1165	En tierra firme	PECES	MUGILIFORMES	1	s.e.	s.e.	s.e.	s.e.	s.e.	s.e.
1229	En tierra firme	CRUSTACEOS	REPTANTIA	3	s.e.	s.e.	s.e.	s.e.	s.e.	s.e.
2123	En enclaves naturales	PECES	SALMONIFORMES	1	s.e.	s.e.	s.e.	s.e.	s.e.	s.e.
2140	En enclaves naturales	PECES	CYPRINIFORMES	71	55	12	0	0	55	12
5123	De cultivo en jaulas	PECES	SALMONIFORMES	1	s.e.	s.e.	s.e.	s.e.	s.e.	s.e.
<b>Acuicultura Continental</b>				<b>239</b>	<b>698</b>	<b>567</b>	<b>165</b>	<b>125</b>	<b>863</b>	<b>692</b>
<b>Total</b>				<b>5.388</b>	<b>20.692</b>	<b>4.850</b>	<b>8.190</b>	<b>1.321</b>	<b>28.882</b>	<b>6.170</b>

FUENTES: MARM-SGE: Encuesta de Acuicultura

NOTA: s.e. secreto estadístico

ESTRATOS				Población	VARONES		MUJERES		TOTAL	
					Nº de Trabajadores	UTA	Nº de Trabajadoras	UTA	Nº de Trabajadores	UTA
1170	En tierra firme	PECES	PERCOIDEI	17	292	217	89	62	381	280
1183	En tierra firme	PECES	PLEURONECTIFORMES	20	373	364	149	136	522	501
1316A	En tierra firme	MOLUSCOS	BIVALVIA	8	16	12	9	7	25	19
1316B	En tierra firme	MOLUSCOS	BIVALVIA	1	s.e.	s.e.	s.e.	s.e.	s.e.	s.e.
1693	En tierra firme	INVERTEBRADOS ACUATICOS	ECHINOIDEA	1	s.e.	s.e.	s.e.	s.e.	s.e.	s.e.
1799	En tierra firme	PLANTAS ACUATICAS	PLANTAE AQUATICA E MISCELLANEA	1	s.e.	s.e.	s.e.	s.e.	s.e.	s.e.
2143	En enclaves naturales	PECES	ANGULLIFORMES	2	s.e.	s.e.	s.e.	s.e.	s.e.	s.e.
2165	En enclaves naturales	PECES	MUGILIFORMES	8	40	9	0	0	40	9
2170	En enclaves naturales	PECES	PERCOIDEI	18	245	199	18	13	263	211
2183	En enclaves naturales	PECES	PLEURONECTIFORMES	5	14	4	0	0	14	4
2228	En enclaves naturales	CRUSTACEOS	NATANTIA	3	s.e.	s.e.	s.e.	s.e.	s.e.	s.e.
2316	En enclaves naturales	MOLUSCOS	BIVALVIA	4	11	4	5	2	16	6
2649	En enclaves naturales	INVERTEBRADOS ACUATICOS	POLYCHAETA	1	s.e.	s.e.	s.e.	s.e.	s.e.	s.e.
3316A	De cultivo horizontal	MOLUSCOS	BIVALVIA	1.184	3.131	963	3.940	516	7.071	1.479
3316B	De cultivo horizontal	MOLUSCOS	BIVALVIA	9	15	10	1	0	16	10
4307	De cultivo vertical	MOLUSCOS	GASTROPODA	1	s.e.	s.e.	s.e.	s.e.	s.e.	s.e.
4316A	De cultivo vertical	MOLUSCOS	BIVALVIA	3.597	13.259	1.861	2.784	392	16.043	2.254
4316B	De cultivo vertical	MOLUSCOS	BIVALVIA	175	486	48	216	13	701	61
4316C	De cultivo vertical	MOLUSCOS	BIVALVIA	17	266	19	571	5	837	24
4321	De cultivo vertical	MOLUSCOS	CEPHALOPODA	1	s.e.	s.e.	s.e.	s.e.	s.e.	s.e.
4799	De cultivo vertical	PLANTAS ACUATICAS	PLANTAE AQUATICA E MISCELLANEA	1	s.e.	s.e.	s.e.	s.e.	s.e.	s.e.
5123	De cultivo en jaulas	PECES	SALMONIFORMES	1	s.e.	s.e.	s.e.	s.e.	s.e.	s.e.
5170	De cultivo en jaulas	PECES	PERCOIDEI	54	880	634	77	65	957	699
5175	De cultivo en jaulas	PECES	SCOMBROIDEI	3	94	58	0	0	94	58
5183	De cultivo en jaulas	PECES	PLEURONECTIFORMES	2	s.e.	s.e.	s.e.	s.e.	s.e.	s.e.
5321	De cultivo en jaulas	MOLUSCOS	CEPHALOPODA	3	7	4	1	0	8	4
<b>Acuicultura Marina</b>				<b>5.137</b>	<b>19.197</b>	<b>4.453</b>	<b>7.875</b>	<b>1.221</b>	<b>27.072</b>	<b>5.675</b>
1117	En tierra firme	PECES	ACIPENSERIFORMES	3	s.e.	s.e.	s.e.	s.e.	s.e.	s.e.
1123A	En tierra firme	PECES	SALMONIFORMES	135	487	436	150	135	637	571
1123B	En tierra firme	PECES	SALMONIFORMES	4	13	13	2	2	15	15
1140	En tierra firme	PECES	CYPRINIFORMES	9	36	30	7	6	43	35
1143	En tierra firme	PECES	ANGULLIFORMES	3	s.e.	s.e.	s.e.	s.e.	s.e.	s.e.
1150	En tierra firme	PECES	GASTEROSTEIFORMES	1	s.e.	s.e.	s.e.	s.e.	s.e.	s.e.
1165	En tierra firme	PECES	MUGILIFORMES	1	s.e.	s.e.	s.e.	s.e.	s.e.	s.e.
1229	En tierra firme	CRUSTACEOS	REPTANTIA	3	s.e.	s.e.	s.e.	s.e.	s.e.	s.e.
2123	En enclaves naturales	PECES	SALMONIFORMES	1	s.e.	s.e.	s.e.	s.e.	s.e.	s.e.
2140	En enclaves naturales	PECES	CYPRINIFORMES	67	61	11	4	1	65	12
5123	De cultivo en jaulas	PECES	SALMONIFORMES	1	s.e.	s.e.	s.e.	s.e.	s.e.	s.e.
<b>Acuicultura Continental</b>				<b>228</b>	<b>655</b>	<b>542</b>	<b>180</b>	<b>160</b>	<b>835</b>	<b>702</b>
<b>Total</b>				<b>5.365</b>	<b>19.852</b>	<b>4.995</b>	<b>8.056</b>	<b>1.381</b>	<b>27.907</b>	<b>6.377</b>

FUENTES: MARM-SGE: Encuesta de Acuicultura

NOTA: (P) Provisional

s.e. secreto estadístico

**ACUICULTURA 2007-2010. EMPLEO. NÚMERO DE UNIDADES DE TRABAJO ANUAL (UTA) Y PERSONAS, POR AÑO Y TIPO DE EMPLEO**

Empleo	Año 2007		Año 2008		Año 2009		2010	
	Nº UTA	Nº personas	Nº UTA	Nº personas	Nº UTA	Nº personas	Nº UTA	Nº personas
No asalariados	3.617	16.309	2.698	15.402	2.627	14.341	2.870	12.141
Administrativos	178	278	142	263	133	606	133	759
Técnicos superiores y medios	421	555	424	618	362	960	381	1.123
Personal operario especializado	1.643	3.692	1.484	2.942	1.529	6.224	1.527	6.551
Personal operario no especializado	1.746	6.754	1.836	7.057	1.518	6.748	1.461	7.318
Otros	45	55	25	41	1	3	5	15
<b>TOTAL</b>	<b>7.650</b>	<b>27.643</b>	<b>6.608</b>	<b>26.322</b>	<b>6.170</b>	<b>28.882</b>	<b>6.377</b>	<b>27.907</b>

FUENTE: Subdirección General de Estadísticas Agroalimentarias del MARM

UTA: Nº de personas que trabajan a tiempo completo durante todo el año

**ACUICULTURA 2010. EMPLEO. NÚMERO DE UNIDADES DE TRABAJO ANUAL (UTA) Y PERSONAS, POR SEXO Y TIPO DE EMPLEO**

Empleo	MUJERES		HOMBRES		TOTAL	
	Nº UTA	Nº personas	Nº UTA	Nº personas	Nº UTA	Nº personas
No asalariados	768,55	4.820,94	2.101,61	7.320,00	2.870,16	12.140,94
Administrativos	82,89	410,36	49,64	349,08	132,53	759,44
Técnicos superiores y medios	114,67	652,13	266,61	470,59	381,28	1.122,72
Personal operario especializado	138,40	154,00	1.388,26	6.397,24	1.526,66	6.551,24
Personal operario no especializado	276,55	2.016,13	1.184,84	5.301,38	1.461,39	7.317,51
Otros	0,23	2,00	4,43	13,36	4,66	15,36
<b>TOTAL</b>	<b>1.381,29</b>	<b>8.055,56</b>	<b>4.995,39</b>	<b>19.851,65</b>	<b>6.376,68</b>	<b>27.907,21</b>

FUENTE: Subdirección General de Estadística MARM

UTA: Nº de personas que trabajan a tiempo completo durante todo el año

**ACUICULTURA 2010. EMPLEO. NÚMERO DE UNIDADES DE TRABAJO ANUAL (UTA) Y PERSONAS, POR SEXO, JORNADA Y TIPO DE EMPLEO**

Jornada	Empleo	Mujeres		Hombres		Total	
		Nº UTA	Nº personas	Nº UTA	Nº personas	Nº UTA	Nº personas
Completa	No asalariados	598,86	3.886,15	1.933,09	6.694,57	2.531,96	10.580,72
	Administrativos	79,30	400,36	45,27	270,48	124,57	670,84
	Técnicos superiores y medios	105,85	610,00	261,69	447,23	367,54	1.057,23
	Personal operario especializado	136,40	150,00	1.361,79	6.194,35	1.498,19	6.344,35
	Personal operario no especializado	265,16	1.894,13	1.131,49	4.894,43	1.396,65	6.788,56
	Otros	0,23	2,00	4,40	12,00	4,62	14,00
Parcial	No asalariados	169,69	934,79	168,51	625,43	338,20	1.560,22
	Administrativos	3,60	10,00	4,37	78,60	7,96	88,60
	Técnicos superiores y medios	8,82	42,13	4,92	23,36	13,74	65,49
	Personal operario especializado	2,00	4,00	26,47	202,89	28,47	206,89
	Personal operario no especializado	11,39	122,00	53,35	406,95	64,74	528,95
	Otros			0,03	1,36	0,03	1,36
<b>TOTAL</b>		<b>1.381,29</b>	<b>8.055,56</b>	<b>4.995,38</b>	<b>19.851,65</b>	<b>6.376,67</b>	<b>27.907,21</b>

FUENTE: Subdirección General de Estadística del MARM

UTA: Nº de personas que trabajan a tiempo completo durante todo el año



**ACUICULTURA 2010. EMPLEO. NÚMERO DE UNIDADES DE TRABAJO ANUAL (UTA) Y PERSONAS, POR TIPO DE ACUICULTURA Y TIPO DE EMPLEO**

Empleo	Acuicultura marina		Acuicultura continental		Total	
	Nº UTA	Nº personas	Nº UTA	Nº personas	Nº UTA	Nº personas
No asalariados	2.836,81	12.070,62	33,34	70,32	2.870,16	12.140,94
Administrativos	104,14	727,44	28,39	32,00	132,53	759,44
Técnicos superiores y medios	319,39	1.042,36	61,88	80,36	381,28	1.122,72
Personal operario especializado	1.216,34	6.212,16	310,32	339,08	1.526,66	6.551,24
Personal operario no especializado	1.194,36	7.006,63	267,03	310,88	1.461,38	7.317,51
Otros	3,54	13,00	1,11	2,36	4,65	15,36
<b>TOTAL</b>	<b>5.674,58</b>	<b>27.072,21</b>	<b>702,09</b>	<b>835,00</b>	<b>6.376,67</b>	<b>27.907,21</b>

FUENTE: Subdirección General de Estadística del MARM

UTA: Nº de personas que trabajan a tiempo completo durante todo el año

**ACUICULTURA 2010. EMPLEO. NÚMERO DE UNIDADES DE TRABAJO ANUAL (UTA) Y PERSONAS, POR SEXO, TIPO DE ACUICULTURA Y TIPO DE ESTABLECIMIENTO**

Tipo de acuicultura	Tipo de establecimiento	MUJERES		HOMBRES		TOTAL	
		Nº UTA	Nº personas	Nº UTA	Nº personas	Nº UTA	Nº personas
Acuicultura marina	En tierra firme	209,57	252,00	601,06	689,00	810,63	941,00
	En enclaves naturales	19,62	30,00	248,19	350,00	267,81	380,00
	De cultivo horizontal	516,05	3.941,18	972,64	3.145,58	1.488,69	7.086,76
	De cultivo vertical	410,80	3.573,30	1.929,43	14.019,15	2.340,22	17.592,45
	De cultivo en jaulas	65,09	79,00	702,14	993,00	767,23	1.072,00
	<b>Total marina</b>	<b>1.221,14</b>	<b>7.875,48</b>	<b>4.453,45</b>	<b>19.196,73</b>	<b>5.674,58</b>	<b>27.072,21</b>
Acuicultura continental	En tierra firme	159,28	176,00	526,99	589,00	686,28	765,00
	En enclaves naturales	0,86	4,08	11,83	61,92	12,70	66,00
	De cultivo horizontal						
	De cultivo vertical						
	De cultivo en jaulas			3,11	4,00	3,11	4,00
	<b>Total continental</b>	<b>160,15</b>	<b>180,08</b>	<b>541,94</b>	<b>654,92</b>	<b>702,09</b>	<b>835,00</b>
<b>TOTAL</b>	En tierra firme	368,85	428,00	1.128,05	1.278,00	1.496,90	1.706,00
	En enclaves naturales	20,49	34,08	260,02	411,92	280,51	446,00
	De cultivo horizontal	516,05	3.941,18	972,64	3.145,58	1.488,69	7.086,76
	De cultivo vertical	410,80	3.573,30	1.929,43	14.019,15	2.340,22	17.592,45
	De cultivo en jaulas	65,09	79,00	705,25	997,00	770,34	1.076,00
	<b>TOTAL ACUICULTURA</b>	<b>1.381,29</b>	<b>8.055,56</b>	<b>4.995,38</b>	<b>19.851,65</b>	<b>6.376,67</b>	<b>27.907,21</b>

FUENTE: Subdirección General de Estadística del MARM

UTA: Nº de personas que trabajan a tiempo completo durante todo el año

**ACUICULTURA 2010. EMPLEO. NÚMERO DE UNIDADES DE TRABAJO ANUAL (UTA) Y PERSONAS, POR GRUPO DE EMPLEO, TIPO DE ACUICULTURA Y TIPO DE ESTABLECIMIENTO**

Tipo de acuicultura	Tipo de establecimiento	Asalariados		No asalariados		Total	
		Nº UTA	Nº personas	Nº UTA	Nº personas	Nº UTA	Nº personas
Acuicultura marina	En tierra firme	800,64	923,00	9,99	18,00	810,63	941,00
	En enclaves naturales	257,01	360,00	10,80	20,00	267,81	380,00
	De cultivo horizontal	374,48	1.885,31	1.114,21	5.201,45	1.488,69	7.086,76
	De cultivo vertical	644,41	10.769,28	1.695,81	6.823,17	2.340,22	17.592,45
	De cultivo en jaulas	761,23	1.064,00	6,00	8,00	767,23	1.072,00
	<b>Total marina</b>	<b>2.837,77</b>	<b>15.001,59</b>	<b>2.836,81</b>	<b>12.070,62</b>	<b>5.674,58</b>	<b>27.072,21</b>
Acuicultura continental	En tierra firme	657,48	721,00	28,80	44,00	686,28	765,00
	En enclaves naturales	8,15	39,68	4,54	26,32	12,70	66,00
	De cultivo horizontal						
	De cultivo vertical						
	De cultivo en jaulas			3,11	4,00	3,11	4,00
	<b>Total continental</b>	<b>665,63</b>	<b>760,68</b>	<b>36,46</b>	<b>74,32</b>	<b>702,09</b>	<b>835,00</b>
<b>TOTAL</b>	En tierra firme	1.458,11	1.644,00	38,79	62,00	1.496,90	1.706,00
	En enclaves naturales	265,16	399,68	15,35	46,32	280,51	446,00
	De cultivo horizontal	374,48	1.885,31	1.114,21	5.201,45	1.488,69	7.086,76
	De cultivo vertical	644,41	10.769,28	1.695,81	6.823,17	2.340,22	17.592,45
	De cultivo en jaulas	761,23	1.064,00	9,11	12,00	770,34	1.076,00
	<b>TOTAL ACUICULTURA</b>	<b>3.503,40</b>	<b>15.762,27</b>	<b>2.873,27</b>	<b>12.144,94</b>	<b>6.376,67</b>	<b>27.907,21</b>

FUENTE: Subdirección General de Estadística del MARM

UTA: Nº de personas que trabajan a tiempo completo durante todo el año

**ACUICULTURA 2010. EMPLEO. NÚMERO DE UNIDADES DE TRABAJO ANUAL (UTA) Y PERSONAS, POR GRUPO DE EMPLEO Y COMUNIDAD AUTÓNOMA**

Comunidad Autónoma	Asalariados		No asalariados		Total	
	Nº UTA	Nº personas	Nº UTA	Nº personas	Nº UTA	Nº personas
Galicia	1.525,37	12.421,59	2.759,41	11.846,62	4.284,78	24.268,21
Principado de Asturias	61,51	64,00			61,51	64,00
Cantabria	64,94	75,00	27,85	94,00	92,79	169,00
País Vasco	18,24	22,00			18,24	22,00
Comunidad Foral de Navarra	10,14	14,00	1,00	1,00	11,14	15,00
La Rioja	20,54	21,00			20,54	21,00
Aragón	46,35	54,00			46,35	54,00
Castilla y León	165,86	172,00	3,75	5,00	169,60	177,00
Castilla-La Mancha	54,50	58,00			54,50	58,00
Extremadura	35,64	70,68	5,44	29,32	41,08	100,00
Cataluña	220,06	969,00	36,65	99,00	256,70	1.068,00
Comunidad Valenciana	261,88	442,00	5,50	11,00	267,37	453,00
Illes Balears	69,00	153,00	1,34	4,00	70,34	157,00
Andalucía	536,00	728,00	26,23	46,00	562,23	774,00
Región de Murcia	283,65	286,00			283,65	286,00
Canarias	132,83	216,00	3,00	5,00	135,83	221,00
<b>Total</b>	<b>3.506,51</b>	<b>15.766,27</b>	<b>2.870,16</b>	<b>12.140,94</b>	<b>6.376,67</b>	<b>27.907,21</b>

FUENTE: Subdirección General de Estadística del MARM

UTA: Nº de personas que trabajan a tiempo completo durante todo el año

## 5.4. DATOS DE EMPLEO PROCEDENTES DEL MINISTERIO DE TRABAJO E INMIGRACIÓN

### Tablas Datos de empleo del MTIN

5.4.1. Trabajadores afiliados en alta laboral de la rama de Pesca y Acuicultura y del total de ramas. Años 2002-2010.....	195
---	-----



## TRABAJADORES AFILIADOS EN ALTA LABORAL DE LA RAMA DE PESCA Y ACUICULTURA Y DEL TOTAL DE RAMAS

Unidades: Miles de personas

Años (media anual)	PESCA Y ACUICULTURA	Total afiliados
2002	57,14	16.126,3
2003	56,12	16.613,6
2004	53,99	17.081,8
2005	52,15	17.835,4
2006	50,17	18.596,3
2007	48,25	19.152,3
2008	48,50	19.005,6
2009	45,53	17.916,8
2010	43,65	17.581,9

FUENTE: Ministerio de Trabajo e Inmigración

Ruta: MTIN. Estadísticas. Boletín de Estadísticas Laborales. Mercado de trabajo. Afiliación de trabajadores al Sistema de la S.S.

Enlace: <http://www.mtin.es/estadisticas/bel/AFI/index.htm>

Nota: Los datos de Pesca y Acuicultura a partir de enero de 2009 reflejan la nueva Clasificación Nacional de Actividades Económicas CNAE 2009 establecida en el Real Decreto 475/2007, de 13 de abril. Para reconstruir los datos de años anteriores se ha utilizado la doble codificación de la actividad económica de los Ficheros de Afiliación de la Seguridad Social, con fecha 31 de enero de 2009.

EE





## 5.5. DATOS DE EMPLEO PROCEDENTES DEL INSTITUTO NACIONAL DE ESTADÍSTICA (INE). ENCUESTA DE POBLACIÓN ACTIVA (EPA)

### Tablas Datos de empleo del INE-EPA

5.5.1. Ocupados por sexo en la rama de actividad pesquera y en el total de ramas. Años 2002-2010.....	199
5.5.2. Asalariados por sexo en la rama de actividad pesquera y en el total de ramas. Años 2002-2010.....	200
5.5.3. Ocupados por grupo de edad en la rama de actividad pesquera y en el total de ramas. Años 2002-2008.....	201
5.5.4. Ocupados por tipo de jornada en la rama de actividad pesquera y en el total de ramas. Años 2002-2008.....	202



## OCUPADOS POR SEXO EN LA RAMA DE ACTIVIDAD PESQUERA Y EN EL TOTAL DE RAMAS

Unidades: Miles de personas

Años	PESCA			Total ramas		
	Varones	Mujeres	Ambos sexos	Varones	Mujeres	Ambos sexos
2002	46,5	8,2	<b>54,7</b>	10.365,0	6.265,3	<b>16.630,3</b>
2003	40,7	7,4	<b>48,1</b>	10.652,9	6.643,1	<b>17.295,9</b>
2004	43,7	7,6	<b>51,4</b>	10.934,3	7.036,5	<b>17.970,2</b>
2005	44,9	15,2	<b>60,1</b>	11.388,8	7.584,4	<b>18.973,2</b>
2006	42,5	8,8	<b>51,3</b>	11.742,6	8.005,1	<b>19.747,7</b>
2007	42,5	9,6	<b>52,2</b>	11.987,2	8.368,8	<b>20.356,0</b>
2008	39,8	8,0	<b>47,8</b>	11.720,7	8.536,9	<b>20.257,6</b>
2009	35,6	6,9	<b>42,5</b>	10.646,4	8.241,6	<b>18.888,0</b>
2010	32,1	5,6	<b>37,7</b>	10.289,9	8.166,6	<b>18.456,5</b>

FUENTE: Instituto Nacional de Estadística (Encuesta de Población Activa)

Ruta: INE. Sociedad. Mercado laboral. Encuesta de Población Activa. Resultados anuales

Enlace para datos 2010: <http://www.ine.es/jaxiBD/tabla.do?per=12&type=db&divi=EPA&idtab=1018>

NOTA: Pesca (pesca, acuicultura y actividades relacionadas)

## ASALARIADOS POR SEXO EN LA RAMA DE ACTIVIDAD PESQUERA Y EN EL TOTAL DE RAMAS

Unidades: Miles de personas

Años	PESCA			Total ramas		
	Varones	Mujeres	Ambos sexos	Varones	Mujeres	Ambos sexos
2002	29,7	3,1	<b>32,8</b>	8.160,0	5.311,9	<b>13.471,9</b>
2003	25,5	1,9	<b>27,4</b>	8.454,0	5.673,4	<b>14.127,4</b>
2004	28,5	1,1	<b>29,6</b>	8.695,5	6.025,4	<b>14.720,8</b>
2005	26,4	4,7	<b>31,1</b>	9.025,5	6.476,5	<b>15.502,0</b>
2006	28,8	4,5	<b>33,3</b>	9.313,9	6.894,3	<b>16.208,1</b>
2007	30,5	3,5	<b>34,1</b>	9.521,8	7.238,3	<b>16.760,0</b>
2008	25,5	1,9	<b>27,4</b>	9.279,4	7.401,8	<b>16.681,2</b>
2009	24,0	2,2	<b>26,2</b>	8.493,7	7.187,0	<b>15.680,7</b>
2010	22,1	2,3	<b>24,4</b>	8.195,4	7.151,4	<b>15.346,8</b>

FUENTE: Instituto Nacional de Estadística (Encuesta de Población Activa)

Ruta: INE. Sociedad. Mercado laboral. Encuesta de Población Activa. Resultados anuales

Enlace para el 2010:<http://www.ine.es/jaxiBD/tabla.do?per=12&type=db&divi=EPA&idtab=1021>

NOTA: Pesca (pesca, acuicultura y actividades relacionadas)

## OCUPADOS POR GRUPO DE EDAD EN LA RAMA DE ACTIVIDAD PESQUERA Y EN EL TOTAL DE RAMAS

Unidades: Miles de personas

PESCA										
Años	De 16 a 19 años	De 20 a 24 años	De 25 a 29 años	De 30 a 39 años	De 40 a 49 años	De 50 a 59 años	De 60 a 64 años	De 65 a 69 años	De 70 y más años	Total
2002	1,2	3,3	4,0	15,4	17,7	11,9	1,4	0,1	0,0	<b>54,8</b>
2003	0,9	2,3	3,4	14,1	14,6	11,5	1,3	0,1	0,0	<b>48,1</b>
2004	0,3	2,9	4,4	13,9	17,8	10,1	1,8	0,2	0,0	<b>51,4</b>
2005	1,2	3,0	6,2	14,4	18,8	13,0	3,3	0,2	.	<b>60,1</b>
2006	0,8	2,2	5,5	12,1	17,4	11,5	1,8	.	.	<b>51,3</b>
2007	0,9	1,8	4,0	13,5	16,2	12,5	2,7	0,4	0,1	<b>52,2</b>
2008	0,1	2,9	3,8	10,5	14,4	13,4	2,3	0,2	0,1	<b>47,8</b>

Total ramas										
Años	De 16 a 19 años	De 20 a 24 años	De 25 a 29 años	De 30 a 39 años	De 40 a 49 años	De 50 a 59 años	De 60 a 64 años	De 65 a 69 años	De 70 y más años	Total
2002	356,2	1.536,5	2.496,9	4.955,9	4.056,8	2.572,6	551,8	77,4	26,4	<b>16.630,3</b>
2003	330,4	1.543,2	2.607,2	5.154,9	4.272,0	2.684,2	596,0	78,3	29,8	<b>17.296,0</b>
2004	335,5	1.540,6	2.697,1	5.388,9	4.465,6	2.816,2	617,4	78,1	31,5	<b>17.970,9</b>
2005	381,8	1.622,5	2.776,1	5.669,3	4.719,7	2.990,2	674,0	89,7	49,8	<b>18.973,2</b>
2006	384,3	1.646,4	2.830,7	5.929,6	4.967,4	3.120,6	721,2	99,0	48,4	<b>19.747,7</b>
2007	390,8	1.600,5	2.852,3	6.159,4	5.182,0	3.276,3	750,0	97,2	47,5	<b>20.356,0</b>
2008	324,5	1.490,5	2.685,7	6.179,6	5.244,8	3.384,0	793,8	113,2	41,6	<b>20.257,6</b>

FUENTE: Instituto Nacional de Estadística (Encuesta de Población Activa)

Ruta: INE. Sociedad. Mercado laboral. Encuesta de Población Activa. Resultados anuales

Enlace: <http://www.ine.es/jaxiBD/tabla.do?per=12&type=db&divi=EPA&idtab=668>

NOTA: Pesca (pesca, acuicultura y actividades relacionadas)

EE

## OCUPADOS POR TIPO DE JORNADA EN LA RAMA DE ACTIVIDAD PESQUERA Y EN EL TOTAL DE RAMAS

Unidades: Miles de personas

PESCA			
Años	Jornada a tiempo completo	Jornada a tiempo parcial	Total
2002	50,3	4,5	<b>54,8</b>
2003	44,4	3,8	<b>48,1</b>
2004	46,5	4,9	<b>51,4</b>
2005	48,1	12,0	<b>60,1</b>
2006	45,5	5,8	<b>51,3</b>
2007	47,3	4,9	<b>52,2</b>
2008	38,5	9,2	<b>47,8</b>

Total ramas			
Años	Jornada a tiempo completo	Jornada a tiempo parcial	Total
2002	15.305,2	1.325,1	<b>16.630,3</b>
2003	15.882,9	1.413,0	<b>17.296,0</b>
2004	16.399,3	1.571,6	<b>17.970,9</b>
2005	16.626,4	2.346,8	<b>18.973,2</b>
2006	17.386,4	2.361,3	<b>19.747,7</b>
2007	17.957,3	2.398,7	<b>20.356,0</b>
2008	17.832,1	2.425,5	<b>20.257,6</b>

FUENTE: Instituto Nacional de Estadística (Encuesta de Población Activa)

Ruta: INE. Sociedad. Mercado laboral. Encuesta de Población Activa. Resultados anuales

Enlace: <http://www.ine.es/jaxiBD/tabla.do?per=12&type=db&divi=EPA&idtab=686>

NOTA: Pesca (pesca, acuicultura y actividades relacionadas)

## 5.6. DATOS DE EMPLEO PROCEDENTES DEL INSTITUTO NACIONAL DE ESTADÍSTICA (INE). ENCUESTA INDUSTRIAL DE EMPRESAS (EIAE)

### Tablas Datos de empleo del INE-EIAE

- 5.6.1. Número de personas ocupadas y horas trabajadas en la industria de productos de la pesca (CNAE 152) y número de personas ocupadas en el total de la industria (todas las rúbricas de la CNAE). Años 2002-2009 (*coincide con la tabla 3.1.4*)..... 205





## PERSONAS OCUPADAS Y HORAS TRABAJADAS EN LA INDUSTRIA PESQUERA

Unidades: Personas/Miles de horas

### CNAE 152. Elaboración y conservación de pescados y productos a base de pescado

Años	Personas Ocupadas	Horas Trabajadas
2002	22.480	38.867
2003	22.990	39.688
2004	22.554	38.872
2005	22.240	38.540
2006	22.248	38.198
2007	22.798	38.552

FUENTE: Instituto Nacional de Estadística (Encuesta Industrial de Empresas). Realizado con datos de la CNAE 1993  
Ruta: INE. Industria, energía, construcción. Industria. Encuesta industrial de empresas. Serie 1993-2007. Resultados nacionales. Resultados por personas ocupadas, horas trabajadas y sectores de actividad

Enlace: <http://www.ine.es/jaxiBD/tabla.do?per=12&type=db&divi=EIE&idtab=5>

### CNAE 102. Procesado y conservación de pescados, crustáceos y moluscos

Años	Personas Ocupadas	Horas Trabajadas
2008	19.737	34.370
2009	19.331	33.208

FUENTE: Instituto Nacional de Estadística (Encuesta Industrial de Empresas). Realizado con datos de la CNAE 2009  
Ruta: INE. Industria, energía, construcción. Industria. Encuesta industrial de empresas. Serie 2008-2009. Resultados nacionales. Principales variables económicas por sectores de actividad.

Enlace: <http://www.ine.es/jaxi/tabla.do?per=12&type=db&divi=EIE&idtab=10>

## PERSONAS OCUPADAS EN LA INDUSTRIA PESQUERA EN RELACIÓN CON PERSONAS OCUPADAS EN EL TOTAL DE LA INDUSTRIA

Unidad: Personas

Años	Personas Ocupadas	
	CNAE 152. Elaboración y conservación de pescados y productos a base de pescado	Total industria
2002	22.480	2.662.093
2003	22.990	2.653.584
2004	22.554	2.619.937
2005	22.240	2.634.755
2006	22.248	2.623.830
2007	22.798	2.580.375

FUENTE: Instituto Nacional de Estadística (Encuesta Industrial de Empresas). Realizado con datos de la CNAE 1993  
Ruta: INE. Industria, energía, construcción. Industria. Encuesta industrial de empresas. Serie 1993-2007. Resultados nacionales. Resultados por personas ocupadas, horas trabajadas y sectores de actividad

Enlace: <http://www.ine.es/jaxiBD/tabla.do?per=12&type=db&divi=EIE&idtab=5>

Años	Personas Ocupadas	
	CNAE 102. Procesado y conservación de pescados, crustáceos y moluscos	Total industria
2008	19.737	2.514.397
2009	19.331	2.199.532

FUENTE: Instituto Nacional de Estadística (Encuesta Industrial de Empresas). Realizado con datos de la CNAE 2009  
Ruta: INE. Industria, energía, construcción. Industria. Encuesta industrial de empresas. Serie 2008-2009. Resultados nacionales. Principales variables económicas por sectores de actividad.

Enlace: <http://www.ine.es/jaxi/tabla.do?per=12&type=db&divi=EIE&idtab=10>

