

INFORME MENSUAL DE COMERCIO EXTERIOR AGROALIMENTARIO Y PESQUERO:

JUNIO 2024

Datos extraídos el 19 de agosto de 2024

Publicado el 28 de agosto de 2024



GOBIERNO
DE ESPAÑA

MINISTERIO
DE AGRICULTURA, PESCA
Y ALIMENTACIÓN

Nota metodológica:

[Para obtener la nota metodológica pinchar AQUI](#)

Datos 2023 y 2024 provisionales (EXTRAÍDOS EL 19/08/2024, base de datos de Comercio Exterior MAPA).

* **Desde el 01/02/2020** el Reino Unido dejó de formar parte de la Unión Europea, por lo que, en el presente título, toda referencia a Unión Europea corresponde a la nueva configuración de 27 miembros, sin el Reino Unido, que pasa a estar incluido en el grupo de países terceros.

****Sector Agroalimentario y Pesquero:** así mismo y por reestructuración de los departamentos ministeriales según se establece por el Real Decreto 2/2020, de 12 de junio, el Ministerio de Agricultura Pesca y Alimentación, pierde las competencias en materia Forestal y por lo tanto, dejan de formar parte de este departamento, por lo que la información de comercio exterior incluida en este documento deja de contemplar datos de productos forestales en toda la serie histórica.

Los precios expuestos en el presente informe son precios medios obtenidos a partir de los datos de valor y peso de las partidas objeto de comercio internacional. En ningún caso proceden de muestreo de mercado.

Todos los gráficos y tablas de este informe han sido elaborados por la Subdirección General de Análisis, Coordinación y Estadística a partir de datos del Departamento de Aduanas e Impuestos especiales (AEAT).

A efectos de este informe, se entiende como Sector Agroalimentario y Pesquero aquel que incluye el conjunto de todos los Subsectores del Ámbito MAPA.

Se autoriza su utilización siempre que se cite expresan ente su origen. Referenciar documento como "Informe mensual de Comercio Exterior Agroalimentario y Pesquero: junio 2024"

Subdirección General de Análisis, Coordinación y Estadística — Subsecretaría — MAPA.

(Correo electrónico: sgapc@mapa.es).

Edita: Ministerio de Agricultura, Pesca y Alimentación. NIPO: 003-24-050-1.

Catálogo de publicaciones AGE: <https://cpage.mpr.gob.es/>

OTROS INFORMES DE COMERCIO EXTERIOR

Serie Informes Bilaterales

Países Comunitarios:

- [Francia 2023](#)
- [Italia 2023](#)
- [Hungria 2022](#)
- [Croacia 2022](#)
- [Dinamarca 2022](#)
- [Bulgaria 2022](#)
- [Irlanda 2022](#)
- [Más informes](#)

Terceros Países:

- [Túnez 2023](#)
- [Rusia 2023](#)
- [Ucrania 2023](#)
- [Estados Unidos 2023](#)
- [China 2023](#)
- [Argentina 2023](#)
- [Marruecos 2023](#)
- [Más informes](#)

Serie Informes Mensuales

- [Mayo 2024](#)
- [Abril 2024](#)
- [Marzo 2024](#)
- [Febrero 2024](#)
- [Enero 2024](#)
- [Informes anteriores](#)

Serie Informes Anuales

- [2023](#)
- [2022](#)
- [2021](#)
- [Informes anteriores](#)

Otros enlaces de interés:

MAPA: Páginas de comercio exterior. [ENLACE](#).

Herramienta Comercio Exterior [ENLACE](#)



Herramienta Comercio Exterior

MINCOTUR: Informes Mensuales de Comercio Exterior. [ENLACE](#).

Contenidos

• "JUNIO en cifras..."	5
• Principales datos de Junio 2024	7
• Evolución del saldo comercial con la Unión Europea 27 y con países terceros (+UK)	11
• Análisis de los datos acumulados.....	13
• Ranking de productos del mes	15
• Ranking de países del mes	19
<i>Carnes (02)</i>	24
<i>Pescados, moluscos y crustáceos (03)</i>	27
<i>Lácteos, Huevos y Miel (04)</i>	31
<i>Hortalizas y legumbres (07)</i>	35
<i>Frutas (08)</i>	39
<i>Cereales (10)</i>	43
<i>Semillas Oleaginosas, Plantas Industriales y Forrajes (12)</i>	46
<i>Aceites y grasas (15)</i>	49
<i>Preparaciones de carne y pescado (16)</i>	52
<i>Bebidas (22)</i>	55
<i>Subproductos de la Industria Alimentaria y Piensos (23)</i>	58
• Anexo. <i>Listado de productos</i>	61

COMERCIO EXTERIOR AGROALIMENTARIO Y PESQUERO junio 2024

"JUNIO en cifras..."

DATOS MENSUALES junio 2024 SECTOR AGROALIMENTARIO (AGRÍCOLA+GANADERO+PESQUERO) (**)

EXPORTACIONES	5.942 M€	▲ -4,5%	SALDO	1.585 M€	▲ 4,5%
IMPORTACIONES	4.357 M€	▼ -7,4%			

AÑO MÓVIL (julio 23-junio 24)

EXPORTACIONES	72.083 M€	▲ 2,2 %	SALDO	17.758 M€	▲ 30,6%
IMPORTACIONES	54.325 M€	▼ -4,5 %			

DATOS DE EXPORTACIÓN SUBSECTORES junio 2024

ALIMENTARIO	5.693 M€	-4,3%	▼
ALIMENTARIO AGRARIO	5.234 M€	-3,2%	▼
TRANSFORMADO	3.728 M€	-1,6%	▼
NO TRANSFORMADO	1.506 M€	-6,9%	▼
ALIMENTARIO PESQUERO	459 M€	-15,1%	▼
TRANSFORMADO	382 M€	-16,1%	▼
NO TRANSFORMADO	77 M€	-9,9%	▼
Σ ALIMENTARIO TRANSFORMADO	4.110 M€	-3,2%	▼
Σ ALIMENT. NO TRANSFORMADO	1.583 M€	-7,1%	▼
NO ALIMENTARIO	249 M€	-8,2%	▼
NO ALIMENTARIO AGRARIO	245 M€	-7,3%	▼
NO ALIMENTARIO PESQUERO	4 M€	-43,9%	▼

RANKING PAÍSES

EXPORTACIONES A LA UE 27 (cuota exportaciones 67%)

	FRANCIA	997 M€	-6,6%	▼
	ITALIA	655 M€	-3,3%	▼
	TOTAL A UE-27	3.955 M€	-7,1%	▼

EXPORTACIONES A PPTT (+UK) (cuota exportaciones 33%)

	REINO UNIDO	399 M€	-5,5%	▼
	ESTADOS UNIDOS	301 M€	22,2%	▲
	TOTAL de PPTT(+UK)	1.987 M€	1,1%	▲

IMPORTACIONES DESDE LA UE 27 (cuota importaciones 53%)

	FRANCIA	535 M€	-13,7%	▼
	PAISES BAJOS	332 M€	-10,5%	▼
	TOTAL DE UE-27	2.296 M€	-10,5%	▼

IMPORTACIONES DESDE PPTT (+UK) (cuota importaciones 47%)

	UCRANIA	273 M€	61,4%	▲
	BRASIL	235 M€	-13,7%	▼
	TOTAL de PPTT(+UK)	2.060 M€	-3,6%	▼

Exportaciones JUNIO 2024. Valor en M€ y variación 2023

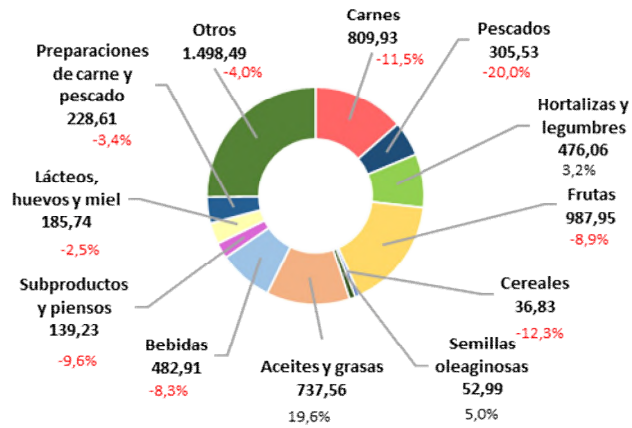

Importaciones JUNIO 2024. Valor en M€ y variación 2023

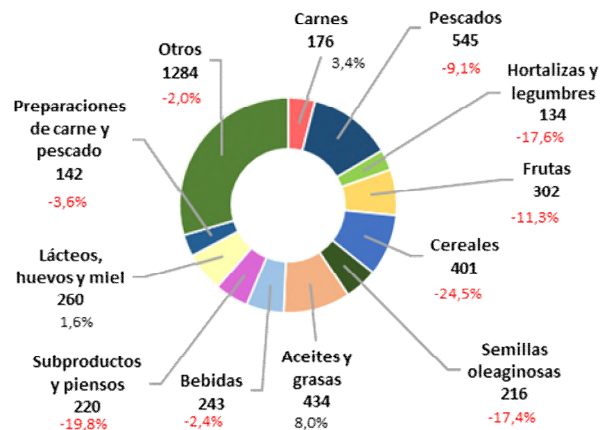

A destacar

- Las exportaciones agroalimentarias y pesqueras se sitúan en junio en 5.942 M€, lo que supone un descenso del 4,5% con respecto al mismo mes del año anterior
- Desciende la exportación total de carne de porcino, si bien la exportación a países terceros se incrementa.
- Disminuye la exportación de moluscos. La importación de moluscos, crustáceos y pescado fresco desciende, mientras que la de filetes de pescado se mantiene estable.
- Las exportaciones de pimientos se incrementan.
- Aumentan las exportaciones de cítricos y descienden las de frutos rojos, frutas de hueso, melones y sandías.
- Descienden las importaciones de trigo y se mantienen estables las de maíz.
- Disminuyen las importaciones de habas de soja.
- La exportación de aceite de oliva se incrementa, con respecto a junio de 2023, debido a los altos precios registrados, ya que el volumen exportado desciende. Aumenta la importación de aceite de oliva y aceite de girasol.
- Se incrementan las importaciones de preparaciones y conservas de pescado mientras que descienden sus exportaciones.
- Descienden las exportaciones de vino.
- Disminuyen las exportaciones y las importaciones de piensos.

Principales datos de junio 2024

TOTAL ECONOMÍA

Las **exportaciones del conjunto de todos los sectores que componen la economía** disminuyen un 3,0% anual, situándose en 32.969 M€. Las **importaciones** también disminuyen un 7,3% , con un valor de 33.682 M€. El **saldo comercial** resultante aumenta un 69,7% anual con un valor de -713 M€. En el periodo que va de julio 2023 a junio 2024, **año móvil**, bajan las exportaciones siendo estas 378.843 M€ (-4,4%) y disminuyen las importaciones (-6,7%) alcanzando la cifra de 418.805 M€. En consecuencia, el saldo aumenta un 24,2% hasta los -39.962 M€.

SECTORES AGROALIMENTARIO Y PESQUERO

Las exportaciones del **Sector Agroalimentario Pesquero (AAP)** disminuyen un **4,5%** respecto a los valores de junio de 2023, pasando de 6.220 M€ a **5.942 M€**, siendo inferior a la media de los tres últimos meses de junio (6.043 M€).

Las **importaciones disminuyen un 7,4%** y pasan de 4.703 M€ en junio de 2023 a **4.357 M€** este año. El **saldo** resultante **aumenta un 4,5%** interanual hasta la cifra de **1.585 M€** (Véase tabla 1).

Fijando como referencia el mes anterior (mayo 2024), la variación intermensual de las **exportaciones** de productos agroalimentarios y pesqueros presentan una disminución **del 14,1%** y las **importaciones** una **disminuyen un 10,5%**. Todo ello conduce a una evolución intermensual del **saldo negativa del 22,6%**.

Gráfico 1.1 (en M€)

Datos de comercio exterior Agroalimentario y Pesquero. Junio 2023 a Junio 2024.



Gráfico 1.2 (en miles de toneladas)

Datos de comercio exterior Agroalimentario y Pesquero. Junio 2023 a Junio 2024.

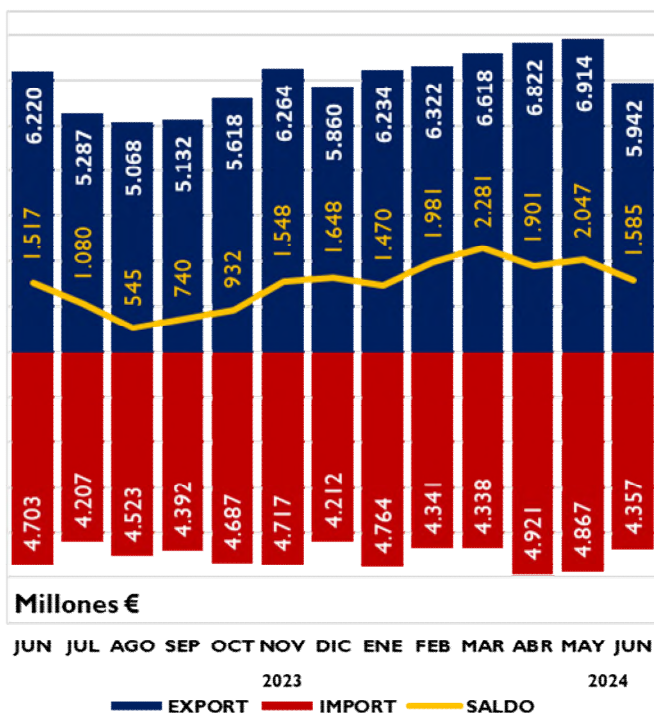

Tabla 1.
Evolución del Sector Agroalimentario y Pesquero y sus subsectores
 Junio 2024 y 2023. Media meses de junio 2022, 2023 y 2024. M€.

		2024	2023	Variación 2024/2023 (%)	Año móvil jul 23 jun 24	Año móvil jul 22 jun 23	Variación Año móvil 2024/2023 (%)	*Contrib	2022-2024
		JUN	JUN						Media junio (últimos 3 años)
Total España Comercio Exterior	EXP	32.969	33.982	-3,0	378.843	396.350	-4,4		33.851
	IMP	33.682	36.338	-7,3	418.805	449.072	-6,7		37.110
	Saldo	-713	-2.355	69,7	-39.962	-52.722	24,2		-3.259
Sector Agroalimentario y Pesquero (A+B)	EXP	5.942	6.220	-4,5	72.083	70.500	2,2		6.043
	IMP	4.357	4.703	-7,4	54.325	56.903	-4,5		4.553
	Saldo	1.585	1.517	4,5	17.758	13.597	30,6		1.490
A. Subsector Alimentario (a+b)	EXP	5.693	5.949	-4,3	68.977	67.119	2,8	-4,1	5.760
	IMP	4.017	4.399	-8,7	50.660	53.133	-4,7	-8,1	4.224
	Saldo	1.676	1.550	8,1	18.317	13.986	31,0		1.536
a. Alimentario Agrario (a1+a2)	EXP	5.234	5.408	-3,2	63.597	61.378	3,6	-2,8	5.258
	IMP	3.352	3.677	-8,9	42.417	44.095	-3,8	-6,9	3.473
	Saldo	1.882	1.731	8,8	21.179	17.284	22,5		1.785
a1. Sector Alimentario Agrario No Transformado	EXP	1.506	1.618	-6,9	19.776	19.741	0,2	-1,8	1.530
	IMP	1.174	1.374	-14,6	16.182	17.298	-6,5	-4,3	1.223
	Saldo	333	245	35,8	3.594	2.442	47,1		306
a2. Sector Alimentario Agrario Transformado	EXP	3.728	3.790	-1,6	43.821	41.638	5,2	-1,0	3.728
	IMP	2.178	2.304	-5,5	26.235	26.796	-2,1	-2,7	2.250
	Saldo	1.550	1.486	4,3	17.586	14.842	18,5		1.479
b. Alimentario Pesquero (b1+b2)	EXP	459	541	-15,1	5.381	5.741	-6,3	-1,3	502
	IMP	666	722	-7,7	8.243	9.038	-8,8	-1,2	751
	Saldo	-206	-180	-14,4	-2.862	-3.298	13,2		-249
b1. Alimentario Pesquero No Transformado	EXP	77	86	-9,9	957	981	-2,4	-0,1	81
	IMP	154	190	-18,8	1.902	1.848	2,9	-0,8	185
	Saldo	-77	-104	26,0	-944	-868	-8,8		-104
b2. Alimentario Pesquero Transformado	EXP	382	456	-16,1	4.424	4.760	-7,1	-1,2	421
	IMP	512	532	-3,8	6.341	7.190	-11,8	-0,4	566
	Saldo	-129	-76	-69,6	-1.917	-2.430	21,1		-145
B. Subsector NO Alimentario (c+d)	EXP	249	271	-8,2	3.105	3.381	-8,2	-0,4	283
	IMP	339	304	11,7	3.665	3.770	-2,8	0,8	329
	Saldo	-91	-33	-175,2	-559	-390	-43,6		-46
c. No Alimentario Agrario	EXP	245	264	-7,3	3.057	3.317	-7,8	-0,3	278
	IMP	335	293	14,2	3.610	3.694	-2,3	0,9	323
	Saldo	-91	-30	-206,1	-553	-377	-46,6		-45
d. No Alimentario Pesquero	EXP	4	7	-43,9	48	64	-24,9	0,0	5
	IMP	4	10	-60,9	55	77	-28,3	-0,1	6
	Saldo	0	-3	96,7	-7	-13	45,8		-1

*Contribución de cada subsector a la tasa de variación de las exportaciones/importaciones, respecto al mismo mes del año anterior, del sector agrario y pesquero, en puntos porcentuales.

**EXPORTACIONES POR
SUBSECTORES**

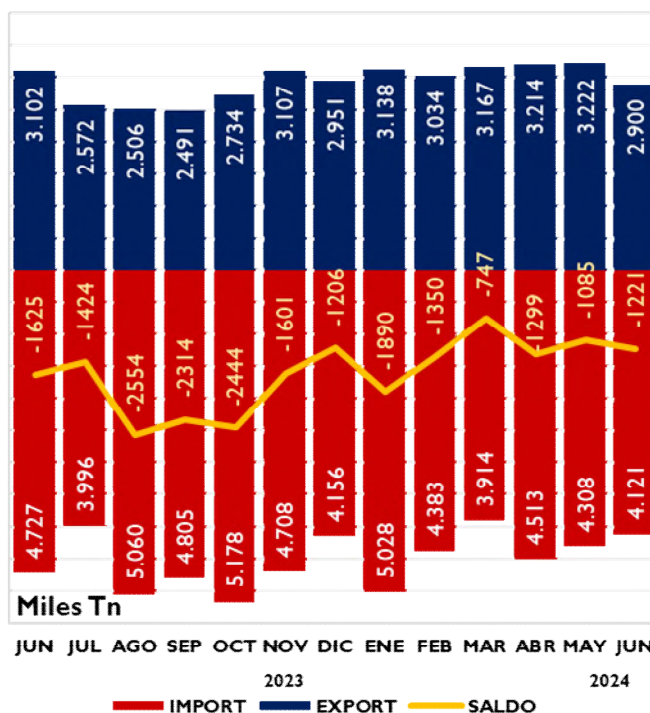
Gráfico 2.
Distribución de las exportaciones del Sector Agroalimentario y Pesquero y sus subsectores. Junio 2023 y junio 2024. M€.

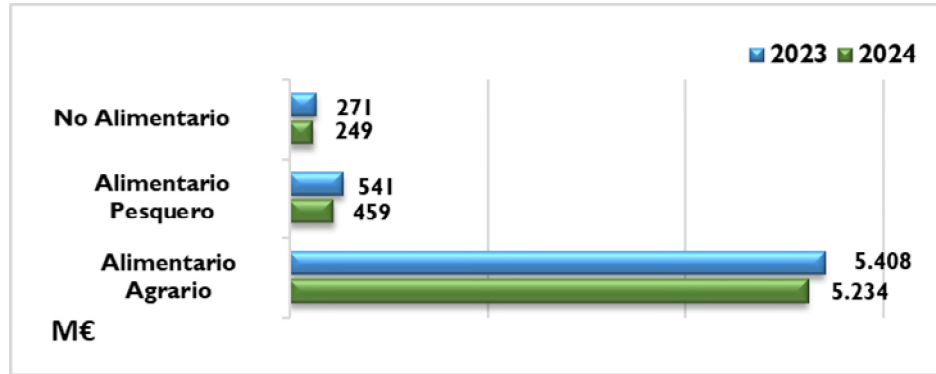

**SUBSECTOR
TRANSFORMADO
AGROALIMENTARIO Y
PESQUERO**

Las ventas al exterior de los Subsectores Alimentarios Transformados (agrario y pesquero) suponen 4.110 M€, un 3,2% menos que en junio de 2023. Las importaciones disminuyen (-5,2%) y se sitúan en 2.690 M€. Esto conduce a una evolución del saldo positiva de 0,8% (1.420 M€).

En los últimos doce meses (año móvil) aumentan las exportaciones (4,0%) y las importaciones disminuyen (-4,1%), resultando una variación del saldo positiva (26,2%).

Tabla 2

Evolución del Subsector Agroalimentario y Pesquero Transformado
Junio 2023 y 2024 y año móvil. Media meses de junio 2022 , 2023 y 2024 (M€).

	2024	2023	Variación 2024/2023 (%)	Año móvil jul 23 jun 24	Año móvil jul 22 jun 23	Variación Año móvil 2024/2023 (%)	*Contrib	2024-2022
	JUNIO	JUNIO						Media julio (últimos 3 años)
EXP	4.110	4.245	-3,2	48.244	46.398	4,0	-2,2	4.150
IMP	2.690	2.836	-5,2	32.576	33.986	-4,1	-3,1	2.816
SALDO	1.420	1.409	0,8	15.668	12.412	26,2		1.334

*Contribución a la tasa de variación de las exportaciones/importaciones del Sector Agrario y Pesquero, en puntos porcentuales.

Gráfico 3
Exportación/importación de los Sectores Alimentarios Transformados
Junio 2023 y junio 2024. Millones de euros.

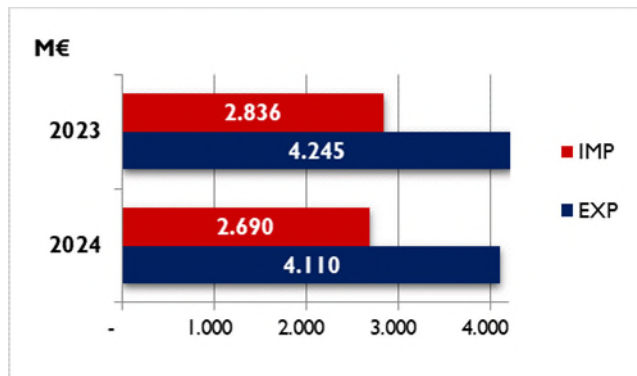

En este mes de junio 2024, todos los sectores han contribuido a la disminución de la exportación en diferente medida.(ver gráfico 4).

Gráfico 4
Contribución de los distintos subsectores a la evolución interanual de las exportaciones e importaciones.

Junio 2024. Contribuciones expresadas en puntos porcentuales. Crecimiento total en %.

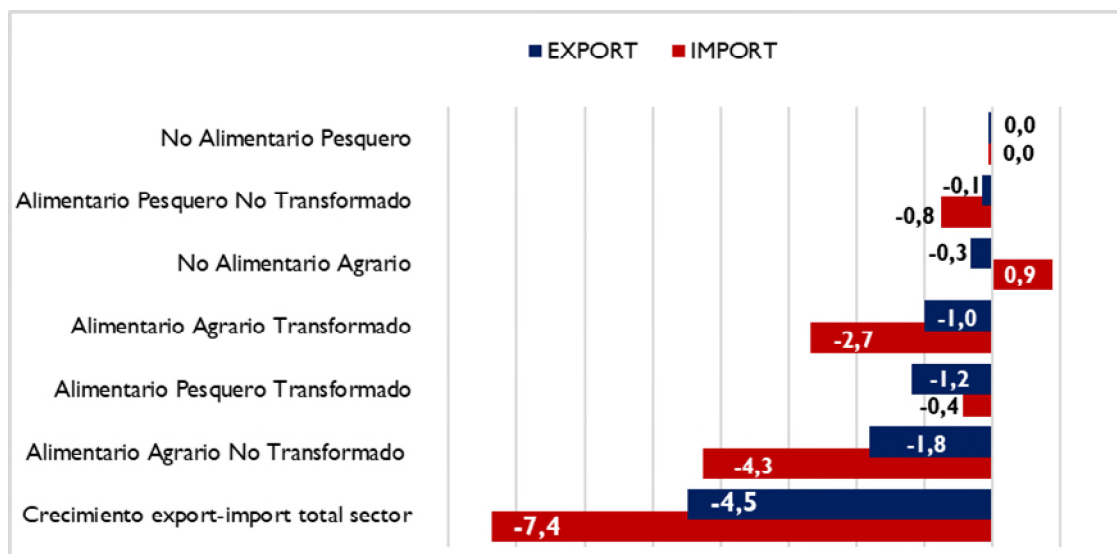

El valor de las **exportaciones** del **Subsector Transformado** tiene un peso del **69,2%** sobre el total del Sector (ligeramente superior al de junio del año anterior) y el de las **importaciones** un **61,7%** (ligeramente superior al de junio del 2023).

Las **exportaciones** del subsector **Alimentario Agrario Transformado** disminuyen un **1,6 %** y contribuye con **-1,0** puntos a la evolución de Sector Agroalimentario en general.

Las ventas al exterior efectuadas por el subsector **Alimentario Pesquero Transformado** disminuyen un **16,1%** con respecto al mes de junio del año 2023 siendo su aportación a la evolución del Sector de **-1,2** puntos porcentuales.

Las **importaciones** de productos **Alimentario Agrario Transformado** disminuyen un **5,5%** contribuyendo así en **-2,7** puntos porcentuales a la evolución de las importaciones. Las **importaciones** de productos **Alimentario Pesquero Transformado**, disminuyen un **3,8%**, lo que supone una contribución de **-0,4** puntos porcentuales.

Gráfico 5.
Contribución de los distintos Subsectores Agroalimentarios a las exportaciones
 Junio 2024. Contribución expresada en M€.

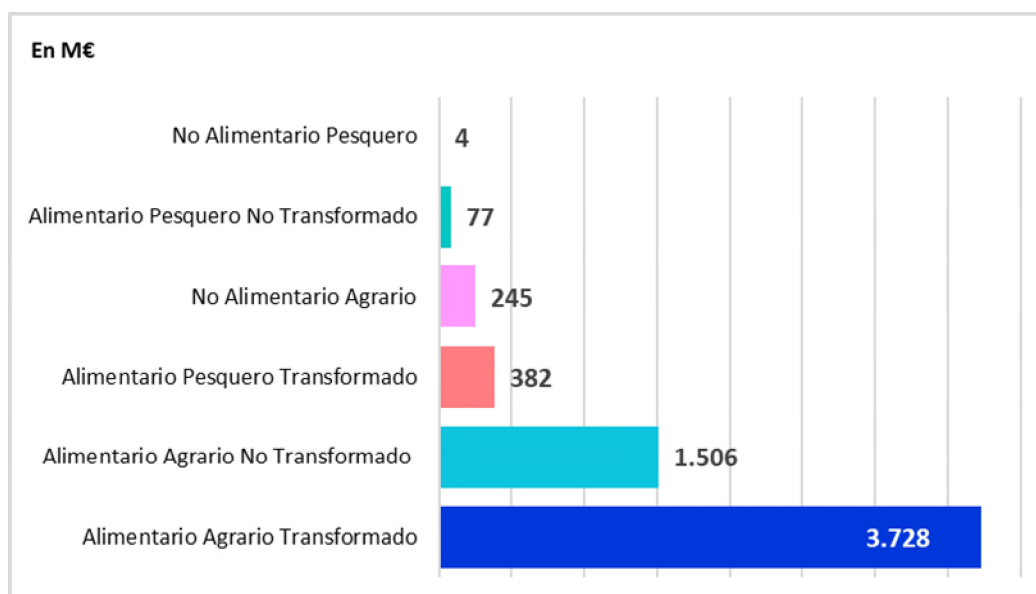

Evolución del saldo comercial con la Unión Europea 27 y con países terceros (PPTT)

En junio 2024 se produce un aumento del saldo del 69,7% (respecto a 2023) del Total de sectores que componen la economía, situándose -713 M€. Este aumento es debido al aumento del saldo con los UE27 (115,4%) y a la disminución en el saldo con los PPTT (-12,3%).

La evolución mensual del saldo total (respecto a mayo 2024) muestra un aumento del 69,6% fruto del aumento con la UE27 (19,4%) y del aumento de los PPTT (17,1%).

Gráfico 6.
Saldo comercial del Total de sectores de la Economía
Junio 2021- junio 2024. Total, UE27 y PPTT. M€.

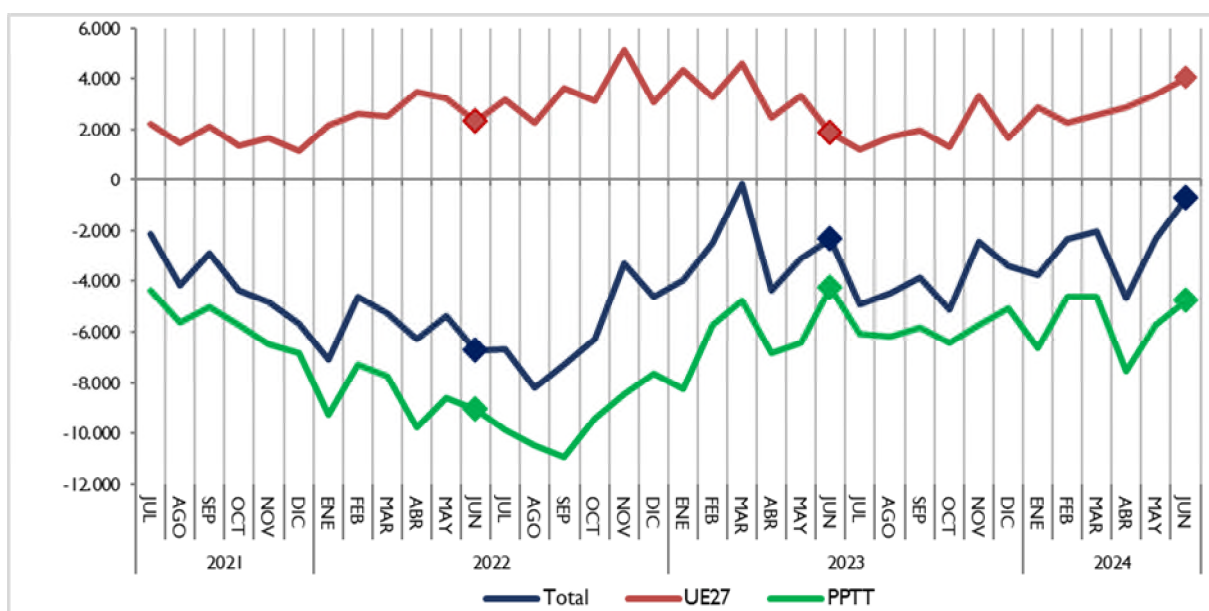

El saldo del **Sector Agroalimentario y Pesquero** en su conjunto aumenta un 4,5% respecto a junio 2023 (véase tabla 1) como resultado de la disminución del saldo con la UE27 (-1,8%) y del aumento con los PPTT (57,4%).

El saldo del sector **Alimentario Agrario** aumenta un 8,8% respecto a junio 2023. Desagregando este saldo encontramos un aumento del saldo con la UE27 (0,3%) y del saldo de los PPTT (71,6 %).

Respecto a mayo 2024, el saldo del subsector disminuye un 19,6% por la disminución con la UE27 (-22,9%) y con los PPTT (-0,8%).

Gráfico 7.
Saldo comercial del sector Alimentario Agrario
 Junio 2021- junio 2024. Total, UE27 y PPTT. M€.

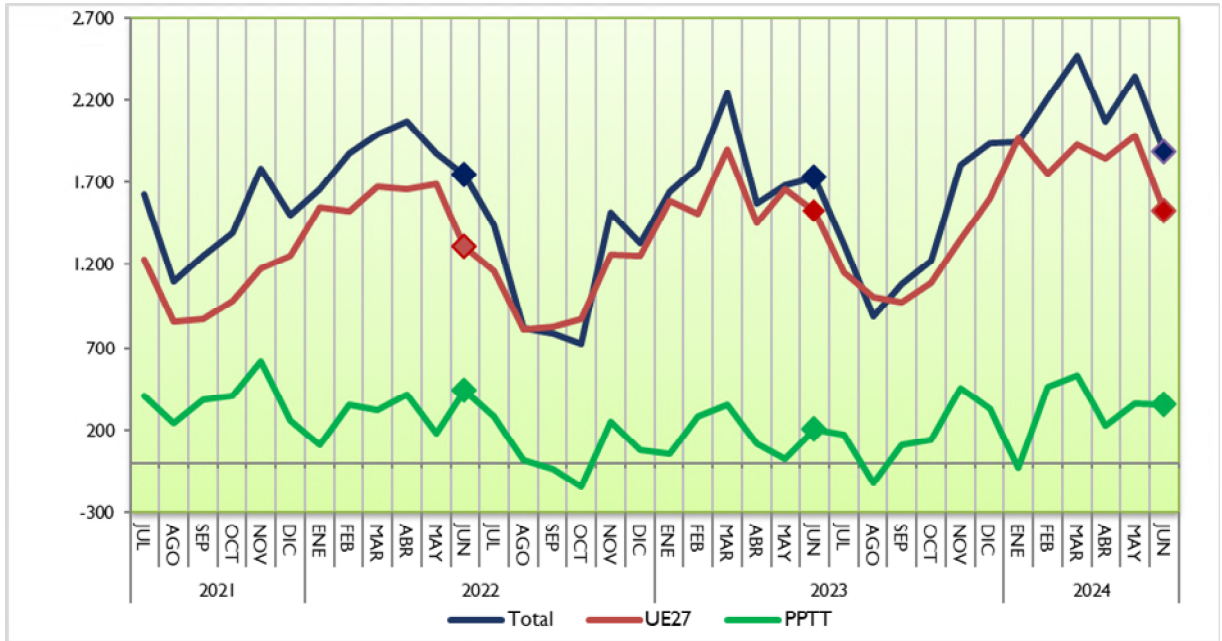

El saldo del Subsector **Alimentario Pesquero disminuye** un 14,4% respecto a junio 2023, como resultado de la disminución del saldo con UE27 (-6,7%) y del saldo con los PPTT (-3,9%).

En lo que se refiere la **evolución mensual** (respecto mayo 2024), se observa un **aumento** del 3,6% en el saldo total, como consecuencia de la disminución del 11,3% con la UE27 y del aumento del 7,2% con los PPTT.

Gráfico 8.
Saldo comercial del sector Alimentario Pesquero
 Junio 2021- junio 2024. Total, UE27 y PPTT. M€.

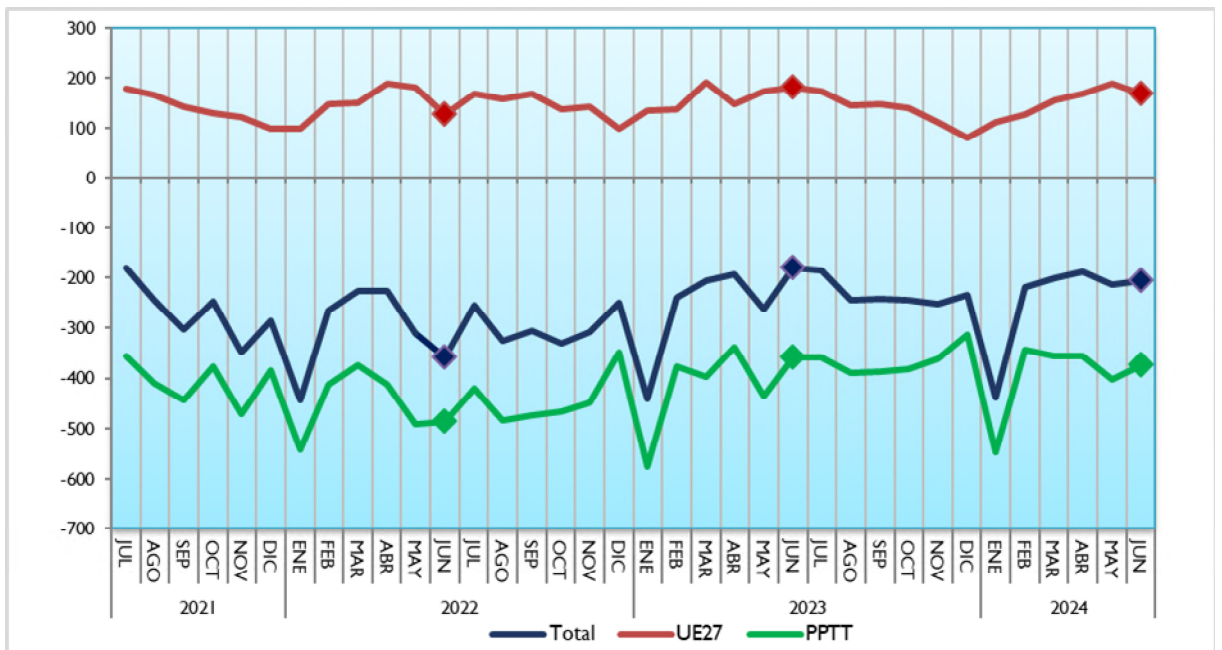

Análisis de los datos acumulados

Datos acumulados Sector Agroalimentario y Pesquero (año móvil)

Las **exportaciones** en el **año móvil** (periodo que va de julio 2023 a junio 2024) alcanza una cifra de **72.083 M€** con un aumento del 2,2% sobre el dato del mismo intervalo de 2023. Las **importaciones** disminuyen un 4,5% (54.325 M€), lo que da lugar a un aumento del saldo de un 30,6%, hasta alcanzar la cifra de 17.758 M€.

La participación del Sector Agroalimentario y Pesquero en las exportaciones del conjunto del comercio exterior español durante los doce meses ha sido del **19%**.

Gráfico 9.

Exportaciones e importaciones acumuladas en 12 meses del Sector Agroalimentario y Pesquero. Junio 2022 a junio 2024. Miles de M€.



Gráfico 10.1 (en M€)

Datos de exportaciones-importaciones-saldo del Sector Agroalimentario y Pesquero. Evolución meses de junio. 2020-2024.

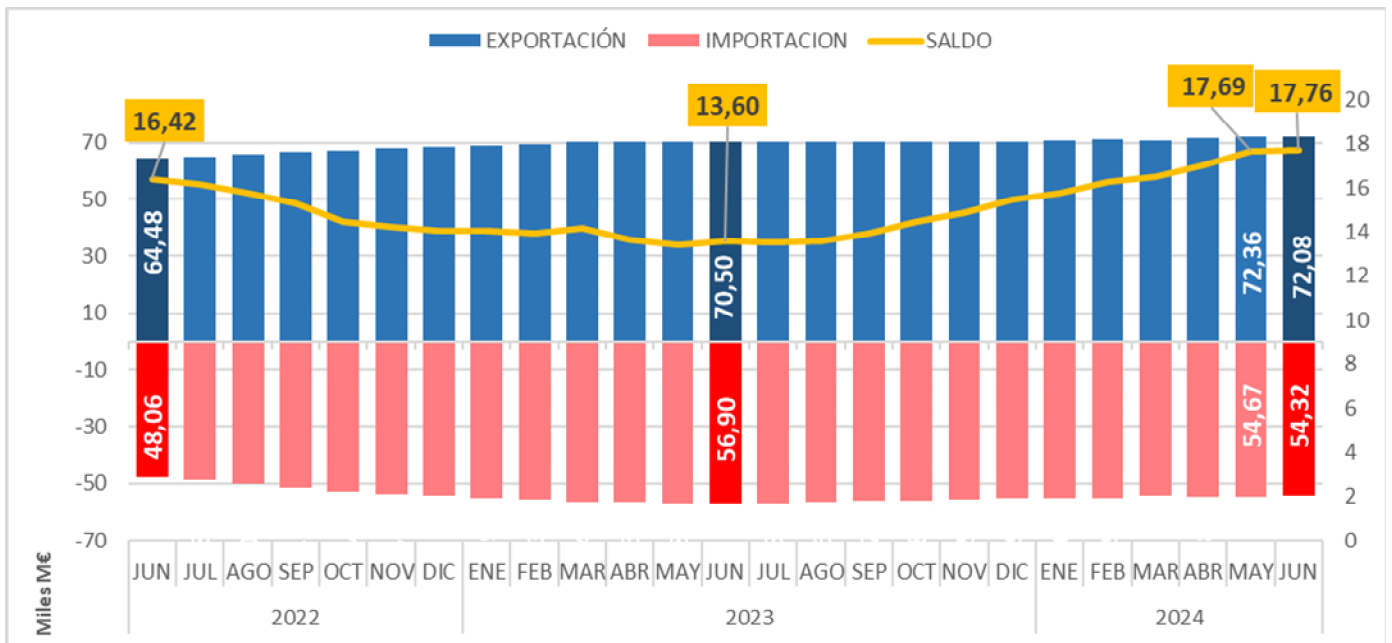

Gráfico 10.2 (en miles de toneladas)

Datos de exportaciones-importaciones-saldo del Sector Agroalimentario y Pesquero. Evolución meses de junio. 2020-2024.

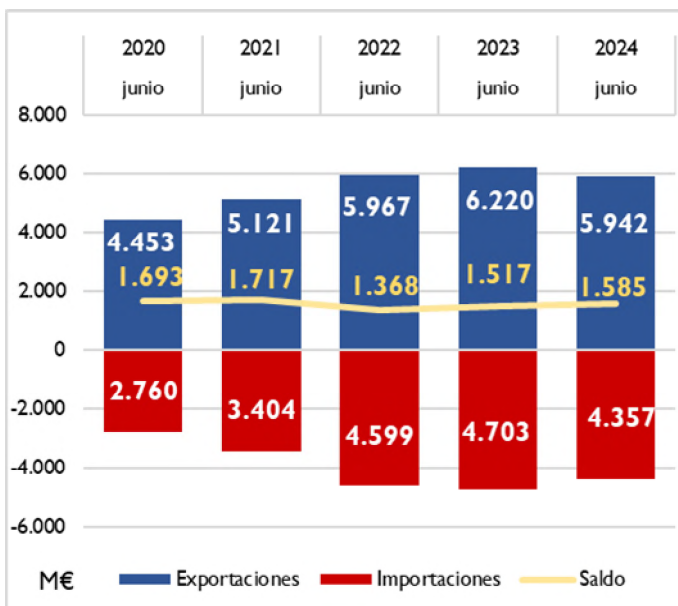
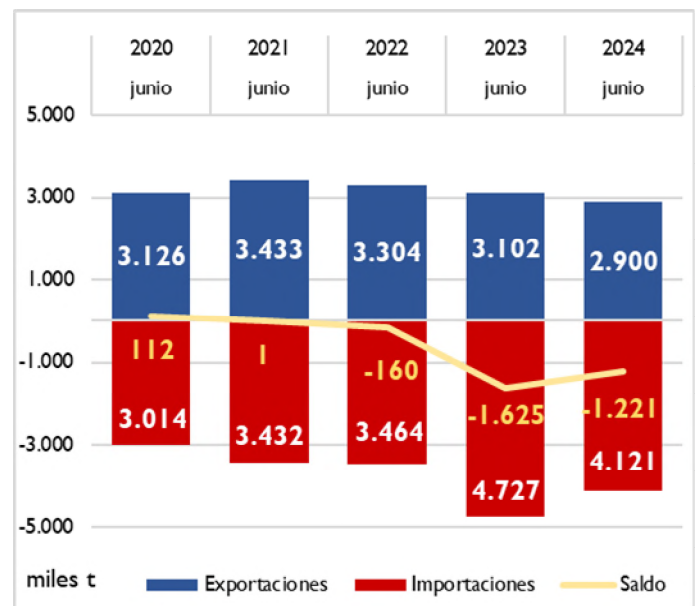

Datos acumulados de los principales grupos agroalimentarios (junio 2024)

El dato acumulado de enero-junio 2024 en valor comparado con el mismo periodo del año anterior destacamos el aumento de las **exportaciones** en los siguientes sectores: Aceites y grasas (38,4%), Frutas y frutos secos (4,9%), Cereales (2,4%), Piensos (1,6%) y Leche, huevos y miel (1,3%) y entre las disminuciones destacan : Semillas Oleaginosas (-22,5%), Pescados, crustáceos y moluscos (-9,0%), y Carnes (-2,6%).

Por su parte el dato de las **importaciones** destaca el aumento los siguientes sectores: Aceites y grasas (9,4%), Hortalizas y legumbres (7,5%), Frutas y frutos secos (6,3%) y Carnes (3,6%) y disminuciones en: Cereales (-20,3%), Semillas oleaginosas (-13,9%), Piensos (-11,3%), Bebidas (-10,9%) y Pescados, crustáceos y moluscos (-5,4%).

Gráfico 11.

Datos acumulados junio-junio de las exportaciones e importaciones de los principales capítulos del Sector Alimentario Agrario y Pesquero. Junio 2024. M€.

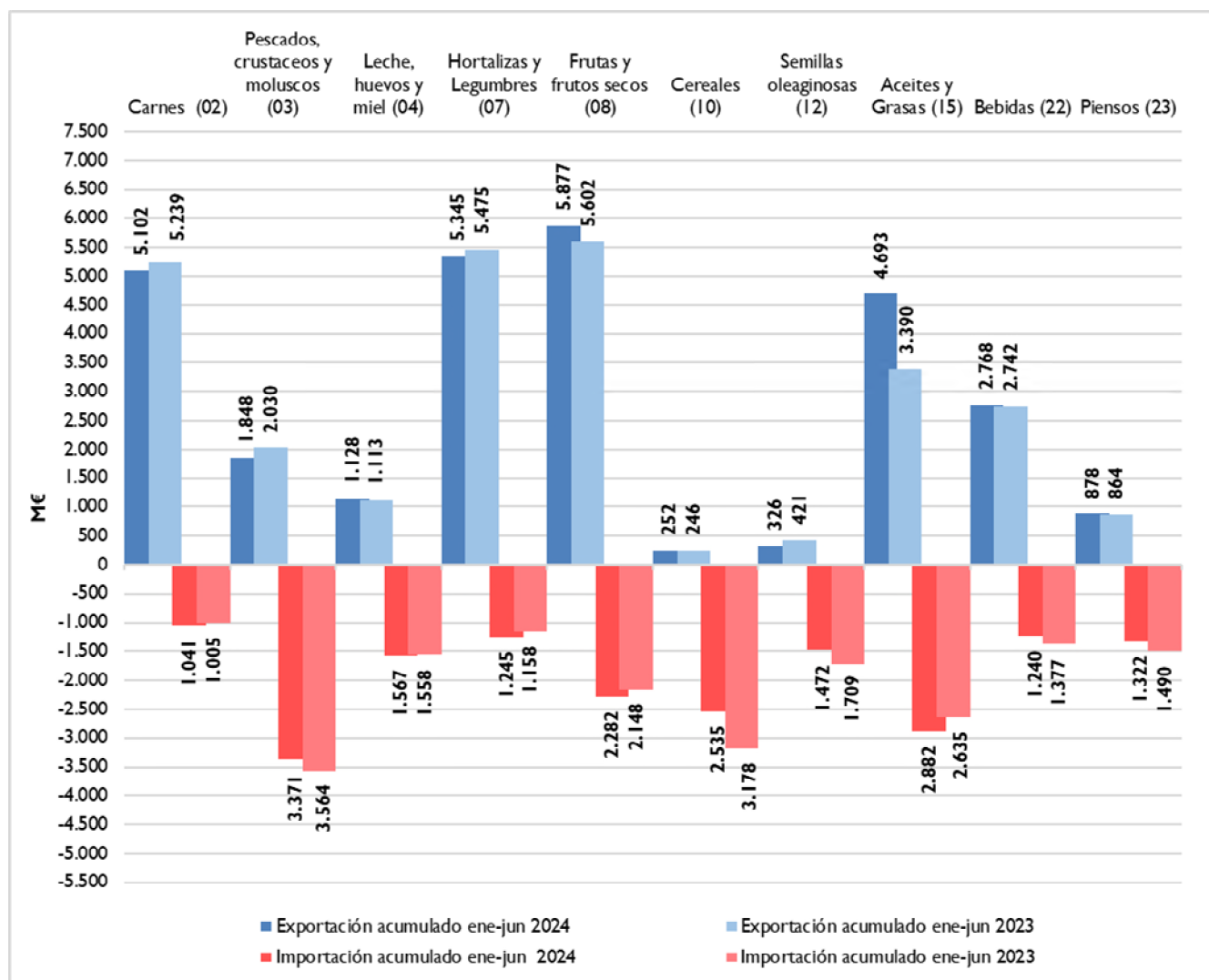

Ranking de productos del mes

EXPORTACIONES

El Aceite de oliva es el producto más exportado en el mes de junio. Le siguen por este orden: Carne de porcino , Frutas de hueso y Vino y Mosto.

IMPORTACIONES

Los Moluscos ocupan el primer lugar entre las importaciones, seguido del Moluscos , Quesos y Requesón y Café.

Tabla 3.1
Principales productos exportados e importados del mes.
Junio 2023 y 2024.en M€

Principales productos exportados del mes	Junio 24 (M€)	Junio 23 (M€)	Var. 24/23	TARIC	Principales productos importados del mes	Junio 24 (M€)	Junio 23 (M€)	Var. 24/23	TARIC
Aceite de oliva	534,79	373,44	43,2%	1509	Maíz	200,54	198,93	0,8%	1005
Carne de porcino	479,61	561,05	-14,5%	0203	Moluscos	161,15	166,31	-3,1%	0307
Frutas de hueso	346,36	375,40	-7,7%	0809	Quesos y requesón	157,90	143,13	10,3%	0406
Vino y mosto	249,70	273,20	-8,6%	2204	Café	142,18	97,15	46,4%	0901
Melones y sandías	190,08	244,18	-22,2%	0807	Trigo	133,47	215,49	-38,1%	1001
Productos de panadería , pastelería o galletería	160,61	164,50	-2,4%	1905	Pescado fresco o refrigerado	116,85	118,05	-1,0%	0302
Otras hortalizas frescas (espárragos, pimientos, champiñones , aceitunas frescas , etc..)	147,51	149,74	-1,5%	0709	Habas de soja	113,12	150,28	-24,7%	1201
Cítricos	143,29	134,49	6,5%	0805	Aceite de oliva	109,38	78,09	40,1%	1509
Otras legumbres y hortalizas en conserva	129,39	125,91	2,8%	2005	Preparaciones alimenticias	100,97	101,45	-0,5%	2106
Frutos rojos, kiwi y caqui	125,14	149,24	-16,2%	0810	Crustáceos	92,19	99,24	-7,1%	0306
Preparaciones para alimentación animal	107,01	110,43	-3,1%	2309	Filetes y demás carne de pescado frescos, refrigerados o congelados	90,45	90,49	-0,0%	0304
Preparaciones alimenticias	106,86	112,17	-4,7%	2106	Preparaciones para alimentación animal	89,24	91,67	-2,7%	2309
Conservas de pescado	106,14	110,33	-3,8%	1604	Conservas de pescado	85,16	83,76	1,7%	1604
Zumos	105,63	100,49	5,1%	2009	Productos de panadería , pastelería o galletería	81,66	83,13	-1,8%	1905
Moluscos	102,68	111,85	-8,2%	0307	Aceite de girasol	79,42	76,95	3,2%	1512

Tabla 3.2

Principales productos exportados e importados del mes.

Junio 2023 y 2024 en Tn. Ordenados según su valor y expresados en toneladas.

Principales productos exportados del mes	junio 24 (Tn)	junio 23 (Tn)	Var. 2024/23	TARIC	Principales productos importados del mes	junio 24 (Tn)	junio 23 (Tn)	Var. 2024/23	TARIC
Aceite de oliva	64.125	64.986	-1,3%	1509	Maíz	964.951	752.903	28,2%	1005
Carne de porcino	140.203	161.479	-13,2%	0203	Moluscos	37.652	39.546	-4,8%	0307
Frutas de hueso	195.174	194.058	0,6%	0809	Quesos y requesón	33.493	30.664	9,2%	0406
Vino y mosto	169.092	194.919	-13,3%	2204	Café	31.114	28.656	8,6%	0901
Melones y sandías	254.958	321.612	-20,7%	0807	Trigo	573.478	804.453	-28,7%	1001
Productos de panadería , pastelería o galletería	57.279	57.907	-1,1%	1905	Pescado fresco o refrigerado	19.310	19.241	0,4%	0302
Otras hortalizas frescas (espárragos, pimientos, champiñones , aceitunas frescas , etc..)	89.774	95.818	-6,3%	0709	Habas de soja	268.016	301.240	-11,0%	1201
Cítricos	142.372	104.882	35,7%	0805	Aceite de oliva	16.133	16.167	-0,2%	1509
Otras legumbres y hortalizas en conserva	55.514	61.954	-10,4%	2005	Preparaciones alimenticias	21.460	18.562	15,6%	2106
Frutos rojos, kiwi y caqui	28.493	29.727	-4,2%	0810	Crustáceos	14.318	13.521	5,9%	0306
Preparaciones para alimentación animal	74.031	69.232	6,9%	2309	Filetes y demás carne de pescado frescos, refrigerados o congelados	17.552	18.180	-3,5%	0304
Preparaciones alimenticias	19.342	20.512	-5,7%	2106	Preparaciones para alimentación animal	52.393	52.152	0,5%	2309
Conservas de pescado	15.134	16.552	-8,6%	1604	Conservas de pescado	16.757	14.994	11,8%	1604
Zumos	73.574	91.614	-19,7%	2009	Productos de panadería , pastelería o galletería	25.845	29.069	-11,1%	1905
Moluscos	18.126	18.924	-4,2%	0307	Aceite de girasol	87.896	71.917	22,2%	1512

Tabla 4.

Primeros productos exportados con sus principales destinos.

Junio 2023 y 2024.

PRINCIPALES EXPORTACIONES. JUNIO 24

PRODUCTO	PAÍS	2024(M€)	CUOTA (%)*	2023 (M€)	Var. 24/23
Aceite de oliva (15.09) 534,79 M€	ITALIA	121,04	22,6%	102,40	18,2%
	ESTADOS UNIDOS	102,73	19,2%	42,18	143,6%
	FRANCIA	63,66	11,9%	55,54	14,6%
	PORTUGAL	32,27	6,0%	35,60	-9,4%
	REINO UNIDO	24,46	4,6%	18,35	33,3%
Carne de porcino (02.03) 479,61 M€	FRANCIA	58,99	12,3%	60,03	-1,7%
	JAPON	58,48	12,2%	38,14	53,3%
	ITALIA	50,82	10,6%	67,76	-25,0%
	CHINA	45,42	9,5%	43,90	3,5%
	PORTUGAL	29,34	6,1%	32,06	-8,5%
Frutas de hueso (08.09) 346,36 M€	ALEMANIA	114,62	33,1%	121,25	-5,5%
	FRANCIA	47,59	13,7%	63,99	-25,6%
	REINO UNIDO	40,01	11,6%	38,27	4,6%
	ITALIA	37,80	10,9%	40,38	-6,4%
	PAISES BAJOS	17,42	5,0%	16,07	8,4%
Vino y mosto (22.04) 249,70 M€	ALEMANIA	30,57	12,2%	33,11	-7,7%
	ESTADOS UNIDOS	26,39	10,6%	30,07	-12,2%
	FRANCIA	25,15	10,1%	25,42	-1,1%
	REINO UNIDO	23,64	9,5%	31,10	-24,0%
	PAISES BAJOS	12,52	5,0%	12,67	-1,1%
Melones y sandias (08.07) 190,08 M€	ALEMANIA	62,96	33,1%	86,67	-27,4%
	FRANCIA	34,25	18,0%	45,67	-25,0%
	REINO UNIDO	21,13	11,1%	21,96	-3,8%
	PAISES BAJOS	15,88	8,4%	19,08	-16,8%
	POLONIA	7,98	4,2%	9,45	-15,6%
Productos de panadería , pastelería o galletería (19.05) 160,61 M€	FRANCIA	30,92	19,3%	28,91	7,0%
	PORTUGAL	29,31	18,2%	31,47	-6,9%
	REINO UNIDO	14,70	9,2%	17,94	-18,0%
	ITALIA	10,43	6,5%	11,32	-7,9%
	ALEMANIA	7,81	4,9%	7,02	11,3%
Otras hortalizas frescas (espárragos, pimientos, champiñones , aceitunas frescas , etc...) (07.09) 147,51 M€	ALEMANIA	49,95	33,9%	47,09	6,1%
	FRANCIA	32,84	22,3%	35,88	-8,5%
	REINO UNIDO	19,28	13,1%	18,39	4,8%
	PAISES BAJOS	7,41	5,0%	7,02	5,6%
	PORTUGAL	6,75	4,6%	6,15	9,7%
Cítricos (08.05) 143,29 M€	ALEMANIA	45,15	31,5%	47,13	-4,2%
	FRANCIA	31,78	22,2%	34,90	-8,9%
	REINO UNIDO	10,87	7,6%	7,65	42,1%
	ITALIA	9,06	6,3%	8,34	8,6%
	PAISES BAJOS	7,51	5,2%	3,50	114,7%
Otras legumbres y hortalizas en conserva (20.05) 129,39 M€	FRANCIA	20,80	16,1%	22,65	-8,2%
	ESTADOS UNIDOS	19,72	15,2%	17,30	14,0%
	REINO UNIDO	13,00	10,1%	13,49	-3,6%
	ITALIA	9,50	7,3%	11,14	-14,8%
	ALEMANIA	9,10	7,0%	8,14	11,8%
Frutos rojos , kiwi y caqui (08.10) 125,14 M€	ALEMANIA	27,02	21,6%	38,57	-29,9%
	REINO UNIDO	25,70	20,5%	29,94	-14,2%
	FRANCIA	15,22	12,2%	17,67	-13,9%
	ITALIA	9,17	7,3%	10,22	-10,2%
	POLONIA	8,25	6,6%	13,76	-40,0%
Preparaciones para alimentación animal (23.09) 107,01 M€	PORTUGAL	19,58	18,3%	20,30	-3,5%
	FRANCIA	14,15	13,2%	14,14	0,1%
	ITALIA	9,82	9,2%	9,63	1,9%
	GRECIA	6,17	5,8%	1,57	292,3%
	ALEMANIA	5,41	5,1%	5,51	-1,8%
Preparaciones alimenticias (21.06) 106,86 M€	FRANCIA	16,52	15,5%	17,52	-5,7%
	PORTUGAL	9,35	8,7%	9,87	-5,3%
	ALEMANIA	7,59	7,1%	4,84	56,8%
	COREA DEL SUR	5,97	5,6%	1,48	303,0%
	MEXICO	4,14	3,9%	4,80	-13,7%
Conservas de pescado (16.04) 106,14 M€	ITALIA	45,63	43,0%	41,22	10,7%
	FRANCIA	21,14	19,9%	27,12	-22,0%
	PORTUGAL	13,04	12,3%	14,21	-8,2%
	PAISES BAJOS	3,47	3,3%	5,67	-38,8%
	REINO UNIDO	3,02	2,8%	2,12	42,2%
Zumos (20.09) 105,63 M€	FRANCIA	21,16	20,0%	26,10	-18,9%
	REINO UNIDO	12,79	12,1%	13,14	-2,7%
	PORTUGAL	6,38	6,0%	6,47	-1,3%
	ESTADOS UNIDOS	6,33	6,0%	6,24	1,5%
	JAPON	5,77	5,5%	1,72	235,6%
Moluscos (03.07) 102,68 M€	ITALIA	42,99	41,9%	45,10	-4,7%
	PORTUGAL	13,50	13,1%	11,42	18,2%
	FRANCIA	10,66	10,4%	12,37	-13,8%
	ESTADOS UNIDOS	7,11	6,9%	8,08	-12,0%
	CHINA	4,18	4,1%	3,68	13,5%

(*) Sobre el total de ese exportado de ese producto.

Tabla 5.

Primeros productos importados con sus principales procedencias.

Junio 2023 y 2024.

PRINCIPALES IMPORTACIONES. JUNIO 24

PRODUCTO	PAÍS	2024(M€)	CUOTA (%)*	2023 (M€)	Var. 24/23
Maíz (10.05) 200,54 M€	UCRANIA	134,73	67,2%	64,44	109,1%
	FRANCIA	21,98	11,0%	27,98	-21,4%
	ESTADOS UNIDOS	11,33	5,7%	0,00	-
	SERBIA	7,35	3,7%	0,00	-
	RUMANIA	6,92	3,5%	0,23	2922,5%
Moluscos (03.07) 161,15 M€	ISLAS MALVINAS	35,19	21,8%	31,99	10,0%
	MARRUECOS	30,95	19,2%	38,64	-19,9%
	PERU	13,90	8,6%	15,13	-8,1%
	INDIA	11,71	7,3%	14,35	-18,4%
	PORTUGAL	9,78	6,1%	5,75	70,1%
Quesos y requesón (04.06) 157,90 M€	ALEMANIA	35,24	22,32%	29,84	18,1%
	PAISES BAJOS	29,75	18,84%	32,31	-7,9%
	FRANCIA	28,14	17,82%	25,18	11,8%
	ITALIA	27,10	17,17%	24,37	11,2%
	DINAMARCA	10,25	6,49%	7,12	44,0%
Café (09.01) 142,18 M€	VIETMAN	42,23	29,7%	29,96	40,9%
	BRASIL	32,19	22,6%	14,30	125,1%
	FRANCIA	20,91	14,7%	11,80	77,3%
	ALEMANIA	11,49	8,1%	8,95	28,4%
	ITALIA	5,54	3,9%	2,95	88,2%
Trigo (10.01) 133,47 M€	UCRANIA	56,77	42,5%	51,99	9,2%
	FRANCIA	27,19	20,4%	33,28	-18,3%
	RUMANIA	21,55	16,1%	2,44	781,5%
	BULGARIA	10,36	7,8%	18,72	-44,7%
	CANADA	6,63	5,0%	14,53	-54,3%
Pescado fresco o refrigerado (03.02) 116,85 M€	SUECIA	24,15	20,7%	28,41	-15,0%
	GRECIA	20,15	17,2%	17,30	16,5%
	NORUEGA	16,33	14,0%	10,48	55,9%
	FRANCIA	15,04	12,9%	18,40	-18,2%
	PORTUGAL	8,63	7,4%	8,35	3,3%
Habas de soja (12.01) 113,12 M€	BRASIL	111,34	98,4%	117,15	-5,0%
	PORTUGAL	0,55	0,5%	0,17	222,5%
	FRANCIA	0,47	0,4%	0,92	-48,5%
	CHINA	0,26	0,2%	0,25	3,1%
	TOGO	0,24	0,2%	0,08	192,0%
Aceite de oliva (15.09) 109,38 M€	PORTUGAL	46,07	42,1%	35,17	31,0%
	TUNEZ	39,62	36,2%	18,52	114,0%
	ITALIA	7,16	6,6%	7,23	-0,9%
	SIRIA	4,90	4,5%	0,93	428,6%
	EGIPTO	3,66	3,3%	0,36	909,1%
Preparaciones alimenticias (21.06) 100,97 M€	FRANCIA	17,51	17,3%	18,17	-3,6%
	ALEMANIA	14,97	14,8%	14,71	1,8%
	PAISES BAJOS	14,91	14,8%	16,57	-10,1%
	ITALIA	14,45	14,3%	14,51	-0,4%
	BELGICA	5,23	5,2%	4,49	16,5%
Crustáceos (03.06) 92,19 M€	ECUADOR	27,76	30,1%	27,34	1,5%
	ARGENTINA	11,30	12,3%	10,43	8,3%
	CHINA	7,40	8,0%	5,64	31,2%
	MARRUECOS	7,24	7,9%	8,36	-13,4%
	FRANCIA	4,77	5,2%	3,65	30,6%
Filetes y demás carne de pescado frescos, refrigerados o congelados (03.04) 90,45 M€	NAMIBIA	20,68	22,9%	12,74	62,3%
	SUECIA	7,62	8,4%	1,97	287,3%
	PORTUGAL	7,10	7,9%	4,85	46,5%
	CHINA	6,92	7,6%	9,69	-28,6%
	SUDAFRICA	5,41	6,0%	4,22	28,4%
Preparaciones para alimentación animal (23.09) 89,24 M€	FRANCIA	27,83	31,2%	37,80	-26,4%
	PAISES BAJOS	14,43	16,2%	12,35	16,8%
	ALEMANIA	9,93	11,1%	8,83	12,5%
	ITALIA	6,94	7,8%	6,40	8,4%
	PORTUGAL	5,01	5,6%	3,93	27,3%
Conservas de pescado (16.04) 85,16 M€	ECUADOR	24,05	28,2%	30,81	-21,9%
	PORTUGAL	9,59	11,3%	9,26	3,6%
	MARRUECOS	9,01	10,6%	9,08	-0,8%
	CABO VERDE	7,69	9,0%	4,55	69,3%
	CHINA	5,54	6,5%	0,94	487,3%
Productos de panadería, pastelería o galletería (19.05) 81,66 M€	ALEMANIA	14,92	18,3%	15,73	-5,2%
	FRANCIA	13,20	16,2%	14,46	-8,7%
	ITALIA	13,08	16,0%	11,69	11,9%
	PORTUGAL	10,91	13,4%	10,41	4,8%
	BELGICA	7,70	9,4%	11,73	-34,3%
Aceite de girasol (15.12) 79,42 M€	UCRANIA	66,42	83,6%	36,43	82,3%
	FRANCIA	6,11	7,7%	5,03	21,4%
	BULGARIA	3,20	4,0%	0,00	-
	PORTUGAL	2,54	3,2%	11,94	-78,7%
	ITALIA	0,43	0,5%	0,42	1,2%

(*) Sobre el total de ese exportado de ese producto.

Ranking de países del mes

EXPORTACIONES

En junio **aumentan las exportaciones a la UE27** (3.955 M€ un -7,1%), y también a los **PPTT** (1.987 M€ un 1,1%), con respecto a las cifras del año anterior.

En cuanto a la cuota de exportación, el 67% del valor corresponde a los envíos destinados a la UE27, mientras que las ventas a PPTT suponen el 33%.

Francia sigue siendo el primer destino entre los países UE27 para nuestros productos, seguido de Italia y Alemania.

Respecto a PPTT en primera posición aparece **Reino Unido** y en segundo lugar Estados Unidos y en tercero China.

IMPORTACIONES

El valor de las compras a la **UE27** disminuye un 10,5% respecto al año anterior, lo mismo que los **PPTT** (-3,6%).

En cuanto a la cuota de importación, el 53% del valor corresponde a los envíos procedentes a la UE27, y las compras a PPTT un 47%.

Tabla 6.
Principales destinos y orígenes del mes.
Junio 2023 y 2024.

DESTINOS DE LAS EXPORTACIONES						ORIGEN DE LAS IMPORTACIONES					
Junio 2024		Junio 2023		Var. (M€) 24/23	Junio 2024			Junio 2023			
UE27	M€	Cuota*	M€		Cuota	UE27	M€	Cuota*	M€	Cuota	Var. (M€) 24/23
FRANCIA	997	25,2%	1068	25,1%	-6,6%	FRANCIA	535	23%	620	24%	-13,7%
ITALIA	655	16,6%	677	15,9%	-3,3%	PAISES BAJOS	332	14%	370	14%	-10,5%
ALEMANIA	644	16,3%	694	16,3%	-7,2%	PORTUGAL	296	13%	289	11%	2,4%
PORTUGAL	583	14,7%	610	14,3%	-4,5%	ALEMANIA	275	12%	294	11%	-6,5%
PAISES BAJOS	238	6,0%	265	6,2%	-10,1%	ITALIA	225	10%	227	9%	-0,7%
Total UE27	3.955	67%	4.255	68%	-7,1%	Total UE27	2.296	53%	2.566	55%	-10,5%
PPTT	M€	Cuota*	M€	Cuota	Var. (M€) 24/23	PPTT	M€	Cuota*	M€	Cuota	Var. (M€) 24/23
REINO UNIDO	399	20,1%	422	21,5%	-5,5%	UCRANIA	273	13,3%	169	7,9%	61,4%
ESTADOS UNIDOS	301	15,2%	246	12,5%	22,2%	BRASIL	235	11,4%	273	12,8%	-13,7%
CHINA	158	8,0%	152	7,7%	4,1%	CHINA	136	6,6%	109	5,1%	24,2%
JAPON	119	6,0%	95	4,9%	24,7%	MARRUECOS	106	5,1%	126	5,9%	-15,6%
MARRUECOS	95	4,8%	97	4,9%	-2,6%	ESTADOS UNIDOS	106	5,1%	122	5,7%	-13,1%
Total PPTT	1.987	33%	1.965	32%	1,1%	Total PPTT	2.060	47%	2.137	45%	-3,6%

(*) En el caso de los países, el cálculo se ha realizado sobre el total de la UE27 o PPT+UK según corresponda. Las cuotas del Total UE27 y Total PPTT+UK lo son sobre el total de las importaciones o exportaciones con el mundo.

Tabla 7.
Primeros destinos de las exportaciones con sus principales productos.
 Junio 2023 y 2024.

PRINCIPALES DESTINOS DE LAS EXPORTACIONES. JUNIO 2024

UNIÓN EUROPEA						
PAÍS	PRODUCTO	2024 (M€)	CUOTA (%)*	2023 (M€)	Var. 24/23	CÓDIGO
FRANCIA 997 MC	Aceite de oliva	63,66	6,4%	55,54	14,6%	1509
	Carne de porcino	58,99	5,9%	60,03	-1,7%	0203
	Frutas de hueso	47,59	4,8%	63,99	-25,6%	0809
	Melones y sandías	34,25	3,4%	45,67	-25,0%	0807
	Otras hortalizas frescas (espárragos, pimientos, champiñones , aceitunas frescas , etc..)	32,84	3,3%	35,88	-8,5%	0709
ITALIA 655 MC	Aceite de oliva	121,04	18,5%	102,40	18,2%	1509
	Carne de porcino	50,82	7,8%	67,76	-25,0%	0203
	Conservas de pescado	45,63	7,0%	41,22	10,7%	1604
	Moluscos	42,99	6,6%	45,10	-4,7%	0307
	Frutas de hueso	37,80	5,8%	40,38	-6,4%	0809
ALEMANIA 644 MC	Frutas de hueso	114,62	17,8%	121,25	-5,5%	0809
	Melones y sandías	62,96	9,8%	86,67	-27,4%	0807
	Otras hortalizas frescas (espárragos, pimientos, champiñones , aceitunas frescas , etc..)	49,95	7,8%	47,09	6,1%	0709
	Cítricos	45,15	7,0%	47,13	-4,2%	0805
	Vino y mosto	30,57	4,7%	33,11	-7,7%	2204
PORTUGAL 583 MC	Aceite de oliva	32,27	5,5%	35,60	-9,4%	1509
	Carne de porcino	29,34	5,0%	32,06	-8,5%	0203
	Productos de panadería , pastelería o galletería	29,31	5,0%	31,47	-6,9%	1905
	Carne de bovino	25,78	4,4%	28,37	-9,1%	0201
	Preparaciones para alimentación animal	19,58	3,4%	20,30	-3,5%	2309
PAISES BAJOS 238 MC	Frutas de hueso	17,42	7,3%	16,07	8,4%	0809
	Melones y sandías	15,88	6,7%	19,08	-16,8%	0807
	Vino y mosto	12,52	5,3%	12,67	-1,1%	2204
	Aceite de oliva	10,87	4,6%	7,65	42,1%	1509
	Carne de bovino	8,90	3,7%	9,96	-10,6%	0201
PAÍSES TERCEROS						
PAÍS	PRODUCTO	2024 (M€)	CUOTA (%)*	2023 (M€)	Var. 24/23	CÓDIGO
REINO UNIDO 399 MC	Frutas de hueso	40,01	10,0%	38,27	4,6%	0809
	Frutos rojos, kiwi y caqui	25,70	6,4%	29,94	-14,2%	0810
	Aceite de oliva	24,46	6,1%	18,35	33,3%	1509
	Vino y mosto	23,64	5,9%	31,10	-24,0%	2204
	Melones y sandías	21,13	5,3%	21,96	-3,8%	0807
ESTADOS UNIDOS 301 MC	Aceite de oliva	102,73	34,1%	42,18	143,6%	1509
	Vino y mosto	26,39	8,8%	30,07	-12,2%	2204
	Otras legumbres y hortalizas en conserva	19,72	6,5%	17,30	14,0%	2005
	Artículos de confitería sin cacao	13,41	4,5%	16,31	-17,7%	1704
	Quesos y requesón	11,07	3,7%	10,99	0,7%	0406
CHINA 158 MC	Carne de porcino	45,42	28,7%	43,90	3,5%	0203
	Despojos comestibles de bovino, porcino, ovino y caprino	35,81	22,6%	40,83	-12,3%	0206
	Aceite de oliva	12,52	7,9%	4,90	155,7%	1509
	Vino y mosto	10,28	6,5%	5,90	74,4%	2204
	Pescado congelado	6,30	4,0%	8,55	-26,4%	0303
JAPON 119 MC	Carne de porcino	58,48	49,2%	38,14	53,3%	0203
	Aceite de oliva	19,55	16,4%	16,31	19,9%	1509
	Vino y mosto	9,73	8,2%	9,70	0,3%	2204
	Zumos	5,77	4,8%	1,72	235,6%	2009
	Carne y despojos comestibles, salados o en salmuera, secos o ahumados	2,24	1,9%	2,52	-11,1%	0210
MARRUECOS 95 MC	Aceite de soja	18,76	19,8%	24,01	-21,9%	1507
	Animales vivos de la especie ovina o caprina	15,03	15,9%	8,74	72,0%	0104
	Animales vivos de la especie bovina	10,13	10,7%	8,27	22,5%	0102
	Las demás plantas vivas, esquejes estaquillas e injertos	6,61	7,0%	3,67	79,9%	0602
	Productos de panadería , pastelería o galletería	5,07	5,4%	5,32	-4,7%	1905

(*) Sobre el total de productos agroalimentarios exportados de ese país.

Tabla 8.

Primeras procedencias de las importaciones con sus principales productos.

Junio 2023 y 2024.

PRINCIPALES ORIGENES DE LAS IMPORTACIONES. JUNIO 2024

UNIÓN EUROPEA						
PAÍS	PRODUCTO	2024 (MC)	CUOTA (%)*	2023 (MC)	Var. 24/23	CÓDIGO
FRANCIA 535 MC	Quesos y requesón	28,14	5,3%	25,18	11,8%	0406
	Preparaciones para alimentación animal	27,83	5,2%	37,80	-26,4%	2309
	Trigo	27,19	5,1%	33,28	-18,3%	1001
	Azúcar de caña o remolacha	26,77	5,0%	49,89	-46,3%	1701
	Maíz	21,98	4,1%	27,98	-21,4%	1005
PAISES BAJOS 332 MC	Quesos y requesón	29,75	9,0%	32,31	-7,9%	0406
	Semillas, frutos y esporas para siembra	23,70	7,1%	19,12	24,0%	1209
	Animales vivos de la especie porcina	19,51	5,9%	19,89	-1,9%	0103
	Carne de bovino	18,86	5,7%	19,08	-1,2%	0201
	Preparaciones alimenticias	14,91	4,5%	16,57	-10,1%	2106
PORTUGAL 296 MC	Aceite de oliva	46,07	15,6%	35,17	31,0%	1509
	Frutos rojos, kiwi y caqui	12,95	4,4%	13,86	-6,6%	0810
	Azúcar de caña o remolacha	10,93	3,7%	14,26	-23,3%	1701
	Salvados, moyuelos y demás residuos del cernido, de la molienda o de otros tratamientos de los cereales o de las leguminosas	10,91	3,7%	10,41	4,8%	2302
	Tomates frescos o refrigerados	10,15	3,4%	9,07	12,0%	0702
ALEMANIA 275 MC	Quesos y requesón	35,24	12,8%	29,84	18,1%	0406
	Chocolate y preparaciones alimenticias que contengan cacao	15,61	5,7%	12,44	25,5%	1806
	Preparaciones alimenticias	14,97	5,4%	14,71	1,8%	2106
	Productos de panadería , pastelería o galletería	14,92	5,4%	15,73	-5,2%	1905
	Café	11,49	4,2%	8,95	28,4%	0901
ITALIA 225 MC	Quesos y requesón	27,10	12,1%	24,37	11,2%	0406
	Preparaciones alimenticias	14,45	6,4%	14,51	-0,4%	2106
	Pastas alimenticias	14,28	6,4%	14,36	-0,6%	1902
	Productos de panadería , pastelería o galletería	13,08	5,8%	11,69	11,9%	1905
	Frutas de pepita	10,06	4,5%	8,80	14,3%	0808
PAÍSES TERCEROS						
PRODUCTO	PAÍS	2024 (MC)	CUOTA (%)*	2023 (MC)	Var. 24/23	CÓDIGO
UCRANIA 273 MC	Maíz	134,73	49,3%	64,44	109,1%	1005
	Aceite de girasol	66,42	24,3%	36,43	82,3%	1512
	Trigo	56,77	20,8%	51,99	9,2%	1001
	Cebada	10,34	3,8%	1,98	421,9%	1003
	Tortas de aceites vegetales	1,11	0,4%	1,74	-36,3%	2306
BRASIL 235 MC	Habas de soja	111,34	47,3%	117,15	-5,0%	1201
	Tortas de soja	33,99	14,4%	66,39	-48,8%	2304
	Café	32,19	13,7%	14,30	125,1%	0901
	Azúcar de caña o remolacha	15,20	6,5%	32,39	-53,1%	1701
	Subproductos de almidón y pulpa de remolacha	7,45	3,2%	6,35	17,4%	2303
CHINA 136 MC	Grasas y aceites cocidos oxidados y deshidratados	29,52	21,8%	9,97	196,0%	1518
	Pimienta	13,03	9,6%	10,73	21,5%	0904
	Jugos y extractos vegetales	9,24	6,8%	4,69	96,8%	1302
	Moluscos	8,63	6,4%	9,84	-12,3%	0307
	Crustáceos	7,40	5,5%	5,64	31,2%	0306
MARRUECOS 106 MC	Moluscos	30,95	29,2%	38,64	-19,9%	0307
	Legumbres frescas o refrigeradas	10,25	9,7%	9,15	12,0%	0708
	Otras hortalizas frescas (espárragos, pimientos, champiñones , aceitunas frescas , etc..)	9,57	9,0%	9,33	2,5%	0709
	Conservas de pescado	9,01	8,5%	9,08	-0,8%	1604
	Crustáceos	7,24	6,8%	8,36	-13,4%	0306
ESTADOS UNIDOS 106 MC	Frutos secos	36,68	34,7%	38,98	-5,9%	0802
	Alcohol etílico y aguardiente	12,23	11,6%	4,32	183,4%	2207
	Maíz	11,33	10,7%	0,00	-	1005
	Bebidas espirituosas	10,31	9,8%	8,29	24,5%	2208
	Subproductos de almidón y pulpa de remolacha	9,97	9,4%	0,00	-	2303

(*) Sobre el total de productos agroalimentarios importados de ese país.

Análisis de los principales grupos de ámbito MAPA

DESTINOS DE LA EXPORTACIÓN

67%

33%



JUNIO 2024	-7,1%	3.955 M€	1,1%	1.987 M€
AÑO MÓVIL	4,5%	48.261 M€	-2,1%	23.821 M€

JUNIO 2024	
AÑO MÓVIL	



UE-27

PPTT



EXPORTACIONES A UE-27

JUNIO 2024. Porcentaje respecto al total

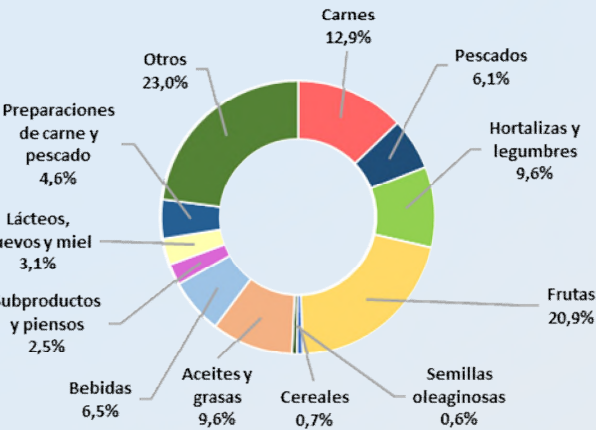

CARNES (02)	510,87 M€	▼	-18,2%
PESCADOS, MOL. Y CR. (03)	240,71 M€	▼	-12,1%
LACTEOS, HUEVOS Y MIEL (04)	122,86 M€	▼	-1,1%
HORTALIZAS Y LEGUMBR. (07)	379,09 M€	▲	2,5%
FRUTAS (08)	826,07 M€	▼	-9,7%
CEREALES (10)	26,90 M€	▼	-2,1%
SEMILLAS OLEAG. (12)	23,03 M€	▼	-4,4%
ACEITES Y GR. (15)	380,97 M€	▲	1,3%
PREPARACIONES C y P. (16)	180,74 M€	▼	-3,3%
BEBIDAS (22)	255,83 M€	▼	-6,3%
PIENSOS (23)	99,21 M€	▼	-7,8%



EXPORTACIONES A PPTT

JUNIO 2024. Porcentaje respecto al total

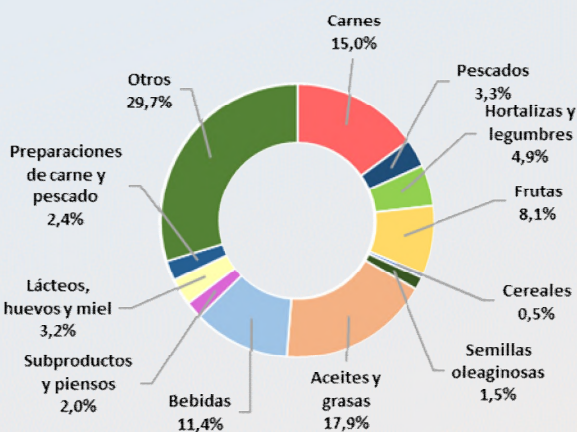

CARNES (02)	299,06 M€	▲	2,9%
PESCADOS, MOL. Y CR. (03)	64,82 M€	▼	-40,0%
LACTEOS, HUEVOS Y MIEL (04)	62,88 M€	▼	-5,0%
HORTALIZAS Y LEGUMBR. (07)	96,97 M€	▲	6,2%
FRUTAS (08)	161,88 M€	▼	-4,3%
CEREALES (10)	9,94 M€	▼	-31,6%
SEMILLAS OLEAG. (12)	29,96 M€	▲	13,5%
ACEITES Y GR. (15)	356,59 M€	▲	48,3%
PREPARACIONES C y P. (16)	47,87 M€	▼	-3,7%
BEBIDAS (22)	227,08 M€	▼	-10,5%
PIENSOS (23)	40,02 M€	▼	-13,9%



IMPORTACIONES DESDE LA UE -27

JUNIO 2024. Porcentaje respecto al total

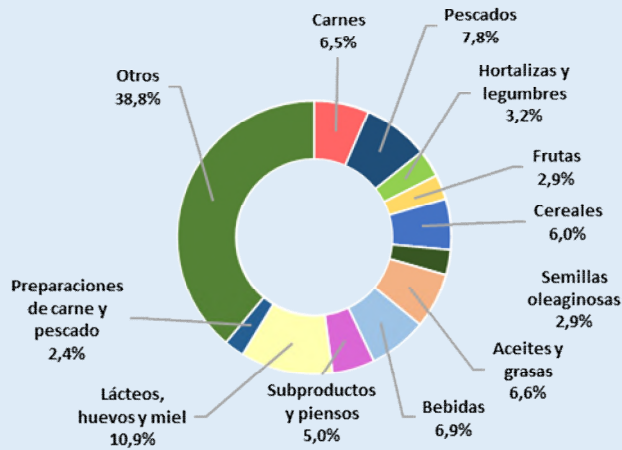

CARNES (02)	149,56 M€	▼	-0,5%
PESCADOS, MOL. Y CR. (03)	179,00 M€	▼	-12,7%
LACTEOS, HUEVOS Y MIEL (04)	251,01 M€	▲	1,0%
HORTALIZAS Y LEGUMBR. (07)	74,25 M€	▲	0,4%
FRUTAS (08)	67,63 M€	▼	-11,3%
CEREALES (10)	136,65 M€	▼	-48,6%
SEMILLAS OLEAG. (12)	67,06 M€	▼	-6,4%
ACEITES Y GR. (15)	151,32 M€	▼	-15,4%
PREPARACIONES C y P. (16)	54,86 M€	▼	-7,8%
BEBIDAS (22)	157,72 M€	▼	-6,2%
PIENSOS (23)	115,23 M€	▼	-10,3%



IMPORTACIONES DESDE PPT

JUNIO 2024. Porcentaje respecto al total

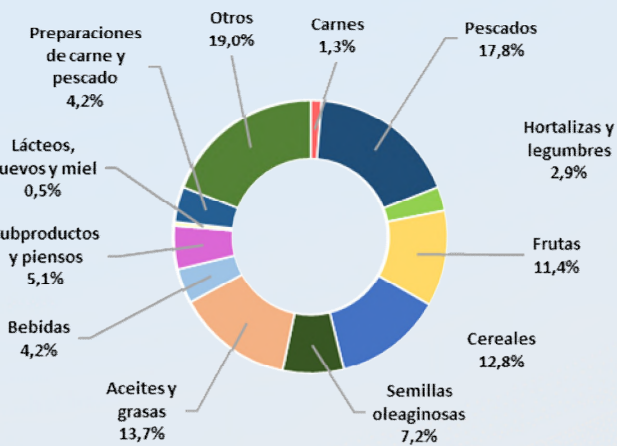

CARNES (02)	26,19 M€	▲	33,6%
PESCADOS, MOL. Y CR. (03)	366,04 M€	▼	-7,2%
LACTEOS, HUEVOS Y MIEL (04)	9,43 M€	▲	20,1%
HORTALIZAS Y LEGUMBR. (07)	59,50 M€	▼	-32,6%
FRUTAS (08)	234,11 M€	▼	-11,3%
CEREALES (10)	264,12 M€	▼	-0,3%
SEMILLAS OLEAG. (12)	148,83 M€	▼	-21,6%
ACEITES Y GR. (15)	282,91 M€	▲	26,8%
PREPARACIONES C y P. (16)	87,07 M€	▼	-0,8%
BEBIDAS (22)	85,59 M€	▲	5,7%
PIENSOS (23)	104,27 M€	▼	-28,2%

NOTA: en el presente título, incluyendo los apartados de grupos de productos, toda referencia a Unión Europea corresponde a la nueva configuración de 27 miembros, sin el Reino Unido, que pasa a estar incluido en el grupo de países terceros.

Carnes (02)

En este grupo se analizan los productos comprendidos en el capítulo 02 del TARIC, correspondiente a Carne y despojos comestibles. Por tanto, no se han incluido productos como las grasas y mantecas, que se clasifican principalmente en el capítulo 15. Para obtener información sobre los mismos se puede consultar el Anexo que acompaña al informe.

El grupo **Carnes** es un grupo exportador cuyo saldo sigue una tendencia estable.

Gráfico 12.
Evolución del comercio exterior grupo Carnes
Años 2022, 2023 y 2024. M€



Tabla 9
Variación Interanual del Grupo Carnes.
Junio 2024.

Carnes (02)		M€			t		€/kg	
		junio 2024	(%) Sobre Total	Var. junio 2024/2023	junio 2024	Var. junio 2024/2023	junio 2024	Var. junio 2024/2023
EXP	Total	809,93		-11,5%	239.501	-10,7%	3,38	-0,9%
	UE-27	510,87	63	-18,2%	133.240	-19,5%	3,83	1,6%
	PPTT	299,06	37	2,9%	106.260	3,6%	2,81	-0,6%
IMP	Total	175,75		3,4%	47.293	9,9%	3,72	-5,9%
	UE-27	149,56	85	-0,5%	41.411	8,5%	3,61	-8,3%
	PPTT	26,19	15	33,6%	5.882	20,7%	4,45	10,7%
Saldo		634,18		-14,9%	192.208	-14,6%		

Tabla 10.

Distribución del comercio exterior grupo Carne.

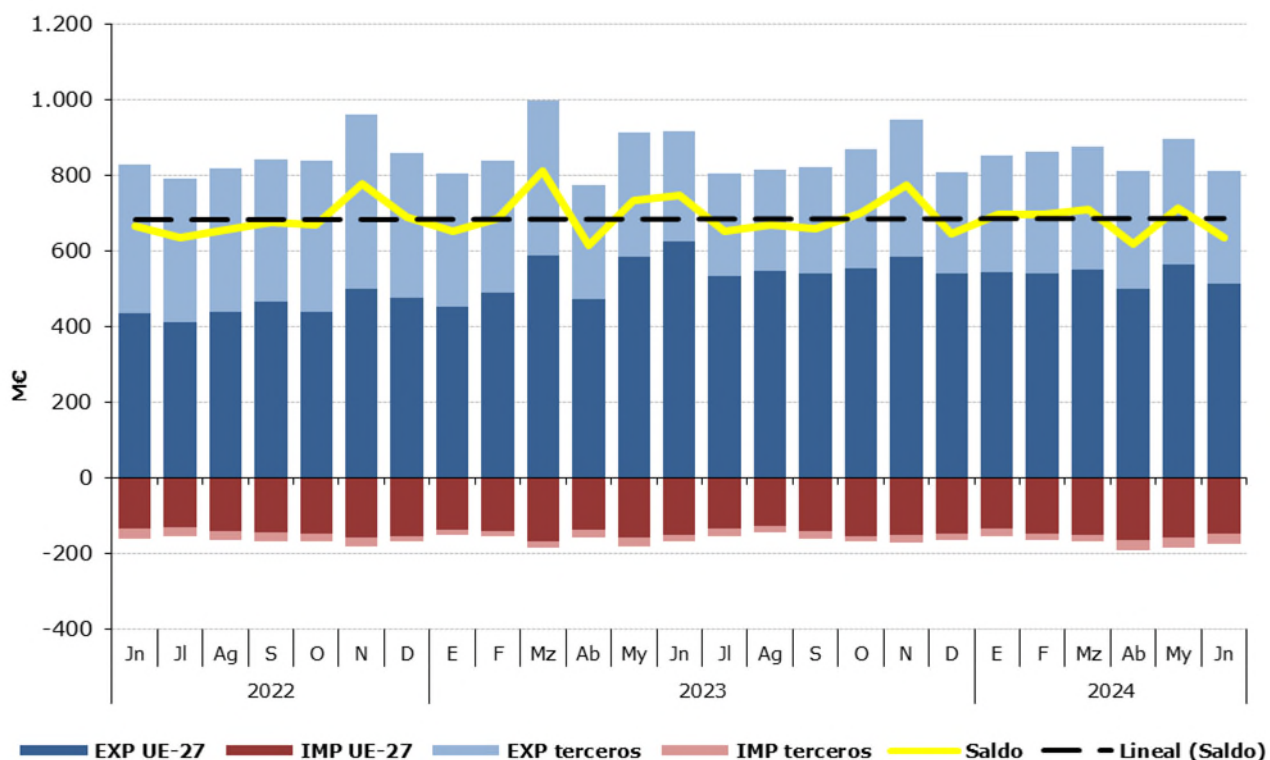
Total, UE y Países Terceros.

Junio 2024.

	JUNIO 2024	Exportaciones		Importaciones		Saldo (Exp-Imp)		Precio Medio (€/kg)	
		Valor	Peso	Valor	Peso	Valor	Peso	Exportado	Importado
		Millones €	toneladas	Millones €	toneladas	Millones €	toneladas		
TOTAL	CARNES	809,9	239.501	175,8	47.293	634,2	192.208	3,38	3,72
	Carnes de Porcino	550,9	189.843	30,2	13.100	520,7	176.743	2,90	2,30
	Carnes de Bovino	112,8	20.438	85,3	12.454	27,5	7.983	5,52	6,85
	Carnes de aves	40,0	17.284	44,2	16.651	-4,2	633	2,32	2,65
	Otras carnes	106,2	11.936	16,0	5.088	90,2	6.848	8,90	3,15
UE-27	CARNES	510,9	133.240	149,6	41.411	361,3	91.829	3,83	3,61
	Carnes de Porcino	306,6	95.903	29,5	12.938	277,1	82.965	3,20	2,28
	Carnes de Bovino	99,1	17.565	70,9	10.526	28,2	7.039	5,64	6,74
	Carnes de aves	29,5	10.658	36,7	13.706	-7,2	-3.048	2,77	2,68
	Otras carnes	75,6	9.115	12,5	4.242	63,1	4.873	8,29	2,94
PAÍSES TERCEROS	CARNES	299,1	106.260	26,2	5.882	272,9	100.379	2,81	4,45
	Carnes de Porcino	244,3	93.940	0,7	161,8	243,5	93.778	2,60	4,39
	Carnes de Bovino	13,7	2.873	14,4	1.929	-0,7	944	4,77	7,49
	Carnes de aves	10,5	6.626	7,5	2.945	3,0	3.681	1,58	2,55
	Otras carnes	30,6	2.821	3,5	846	27,1	1.975	10,86	4,18

Gráfico 13.

Distribución de las exportaciones e importaciones del Grupo Carnes por subgrupos

Junio de 2024



Tabla 11.

Evolución del comercio exterior Subgrupo Carne y despojos de Porcino (0203+02063000+02064100+02064900+020910)

Junio de 2022, 2023 y 2024

Exportación	junio 2022	junio 2023	junio 2024	Importación	junio 2022	junio 2023	junio 2024
Valor (M€)	563,62	646,79	550,86	Valor (M€)	20,58	28,98	30,19
Volumen (t)	217.351	213.235	189.843	Volumen (t)	10.348	11.683	13.100
Precio Medio €/kg	2,59	3,03	2,90	Precio Medio €/kg	1,99	2,48	2,30

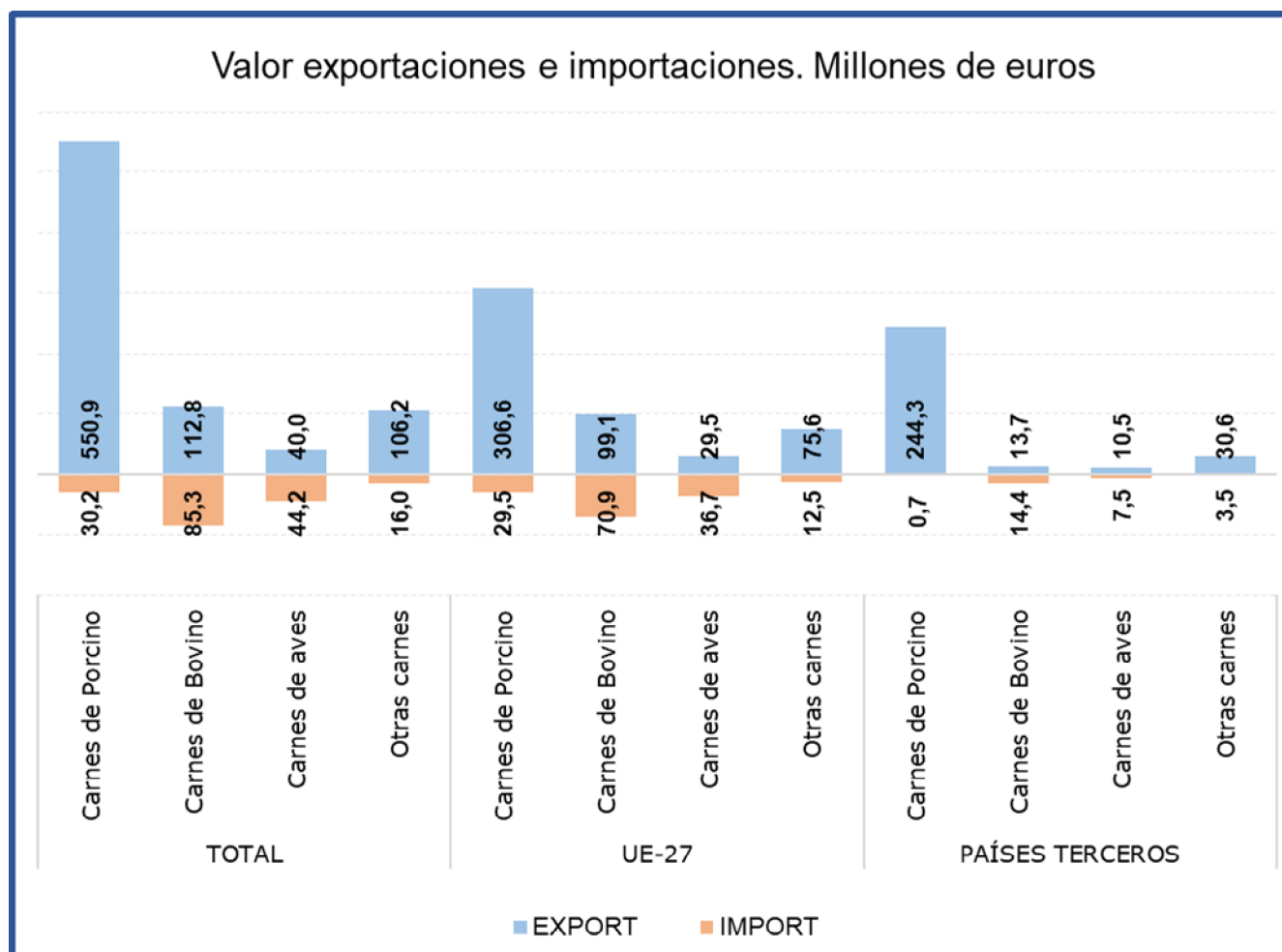
El subgrupo de **Carne y despojos de porcino** es el **mayoritario en exportaciones, suponiendo por sí sólo el 68% de las mismas**. En el mes de junio el **valor de las exportaciones ha descendido un 14,8% con respecto al mismo mes del año anterior**, consecuencia del descenso tanto del volumen exportado (-11%) como del precio medio de exportación (-4,3%). Por primera vez desde febrero del año pasado la exportación a PP.TT no ha descendido, registrándose un incremento del 1,2% con respecto a junio de 2023.

Este subgrupo también es importante en **importaciones**, llegando a alcanzar un **17% del total**.

Tabla 12.

Evolución del comercio exterior Subgrupo Carne y despojos de Bovino (0201+0202+020610+020621+020622+020629)

Junio de 2022, 2023 y 2024

Exportación	junio 2022	junio 2023	junio 2024	Importación	junio 2022	junio 2023	junio 2024
Valor (M€)	123,79	119,43	112,83	Valor (M€)	78,84	75,53	85,33
Volumen (t)	23.880	23.028	20.438	Volumen (t)	10.127	10.447	12.454
Precio Medio €/kg	5,18	5,19	5,52	Precio Medio €/kg	7,79	7,23	6,85

El subgrupo de **Carne de Bovino** es el **mayoritario en importaciones**, ya que supone el **49%** de las mismas. Por su parte, en **exportaciones representa el 14%** del total nacional de exportaciones del grupo carnes. Este mes el valor de las **importaciones se ha incrementado un 13%**, mientras que el de **las exportaciones se ha reducido un 5,5%**.

Tabla 13.

Evolución del comercio exterior Subgrupo Carne y despojo de Aves (0207+02109971+02109979)

Junio de 2022, 2023 y 2024

Exportación	junio 2022	junio 2023	junio 2024	Importación	junio 2022	junio 2023	junio 2024
Valor (M€)	42,85	42,03	40,02	Valor (M€)	46,82	49,91	44,20
Volumen (t)	16.955	17.514	17.284	Volumen (t)	13.988	16.461	16.651
Precio Medio €/kg	2,53	2,40	2,32	Precio Medio €/kg	3,35	3,03	2,65

En el subgrupo de **Carne de Aves de Corral**, las **importaciones representan el 25% de las totales**, mientras que las **exportaciones representan el 5% del total del grupo**.

Pescados, moluscos y crustáceos (03)

En este grupo se analizan los productos comprendidos en el capítulo 03 del TARIC, correspondiente a Pescados, crustáceos y moluscos.

El grupo **Pescados** tiene un carácter claramente importador y tendencia claramente creciente.

Gráfico 14.

Evolución del comercio exterior grupo Pescados, Moluscos y Crustáceos
Años 2022, 2023 y 2024. M€



Tabla 14.

Variación Interanual del Grupo Pescados, Moluscos y Crustáceos
Junio 2024

Pescados (03)		M€			t		€/kg	
		junio 2024	(%) Sobre Total	Var. junio 2024/2023	junio 2024	Var. junio 2024/2023	junio 2024	Var. junio 2024/2023
EXP	Total	305,53		-20,0%	59.219	-28,1%	5,16	11,3%
	UE-27	240,71	79	-12,1%	42.625	-9,1%	5,65	-3,3%
	PPTT	64,82	21	-40,0%	16.595	-53,2%	3,91	28,2%
IMP	Total	545,04		-9,1%	114.857	-8,9%	4,75	-0,3%
	UE-27	179,00	33	-12,7%	33.684	-17,4%	5,31	5,7%
	PPTT	366,04	67	-7,2%	81.173	-4,8%	4,51	-2,6%
Saldo		-239,51		-10,0%	-55.637	-27,4%		

Tabla 15.

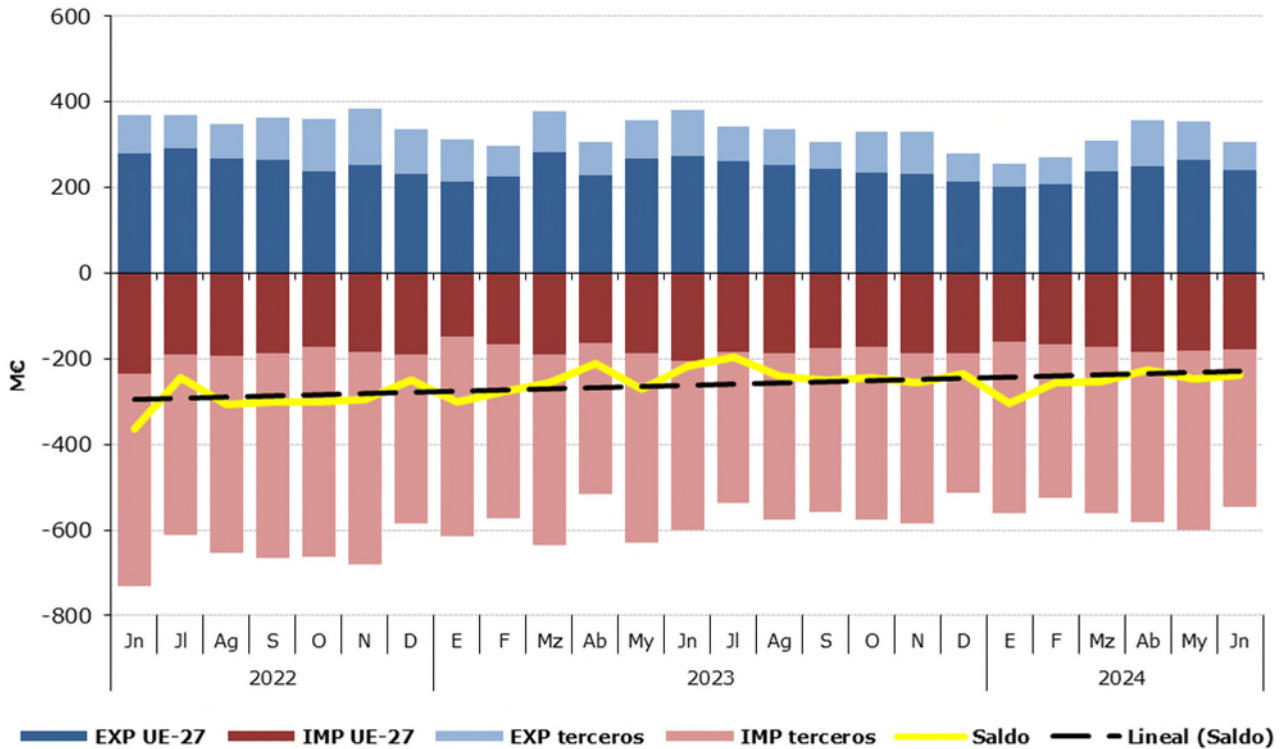
Distribución del comercio exterior grupo Pescados, Moluscos y Crustáceos

Total, UE y Países Terceros.

Junio de 2024.

	JUNIO 2024	Exportaciones		Importaciones		Saldo (Exp-Imp)		Precio Medio (€/kg)	
		Valor	Peso	Valor	Peso	Valor	Peso	Exportado	Importado
		Millones €	toneladas	Millones €	toneladas	Millones €	toneladas		
TOTAL	PESCADOS	305,5	59.219	545,0	114.857	-239,5	-55.637	5,16	4,75
	Pescado fresco	54,7	9.281	116,8	19.310	-62,1	-10.029	5,90	6,05
	Pescado congelado	57,9	20.870	54,1	21.784	3,8	-914	2,77	2,48
	Filetes de pescado	39,1	5.021	90,5	17.552	-51,3	-12.530	7,79	5,15
	Crustáceos	37,8	4.275	92,2	14.318	-54,4	-10.043	8,85	6,44
	Moluscos	102,7	18.126	161,1	37.652	-58,5	-19.527	5,66	4,28
Otros pescados	13,3	1.646,9	30,3	4.240,4	-17,0	-2.593	8,06	7,14	
UE-27	PESCADOS	240,7	42.625	179,0	33.684	61,7	8.941	5,65	5,31
	Pescado fresco	43,9	8.657	79,1	13.972	-35,2	-5.314	5,07	5,66
	Pescado congelado	32,0	9.520	15,9	5.445	16,1	4.075	3,37	2,92
	Filetes de pescado	34,2	4.609	25,6	3.342	8,6	1.267	7,42	7,67
	Crustáceos	35,5	4.023	16,9	2.084	18,6	1.940	8,82	8,11
	Moluscos	83,9	14.640	23,6	6.011	60,3	8.628	5,73	3,92
Otros pescados	11,2	1.175,5	17,9	2.829,8	-6,6	-1.654	9,56	6,32	
PAÍSES TERCEROS	PESCADOS	64,8	16.595	366,0	81.173	-301,2	-64.578	3,91	4,51
	Pescado fresco	10,9	623	37,7	5.338	-26,9	-4.715	17,44	7,07
	Pescado congelado	25,9	11.350	38,2	16.339	-12,4	-4.989	2,28	2,34
	Filetes de pescado	4,9	412	64,8	14.209	-59,9	-13.797	11,85	4,56
	Crustáceos	2,4	252	75,3	12.235	-72,9	-11.983	9,35	6,15
	Moluscos	18,8	3.486	137,6	31.641	-118,8	-28.155	5,39	4,35
Otros pescados	2,0	471,4	12,4	1.410,6	-10,4	-939	4,31	8,79	

Gráfico 15.

Distribución de las exportaciones e importaciones del Grupo Pescados por subgrupos

Junio de 2024



Tabla 16.

Evolución del comercio exterior Subgrupo Moluscos (0307)

Junio de 2022, 2023 y 2024

Exportación	junio 2022	junio 2023	junio 2024	Importación	junio 2022	junio 2023	junio 2024
Valor (M€)	121,67	111,85	102,68	Valor (M€)	201,45	166,31	161,15
Volumen (t)	21.348	18.924	18.126	Volumen (t)	46.128	39.546	37.652
Precio Medio €/kg	5,70	5,91	5,66	Precio Medio €/kg	4,37	4,21	4,28

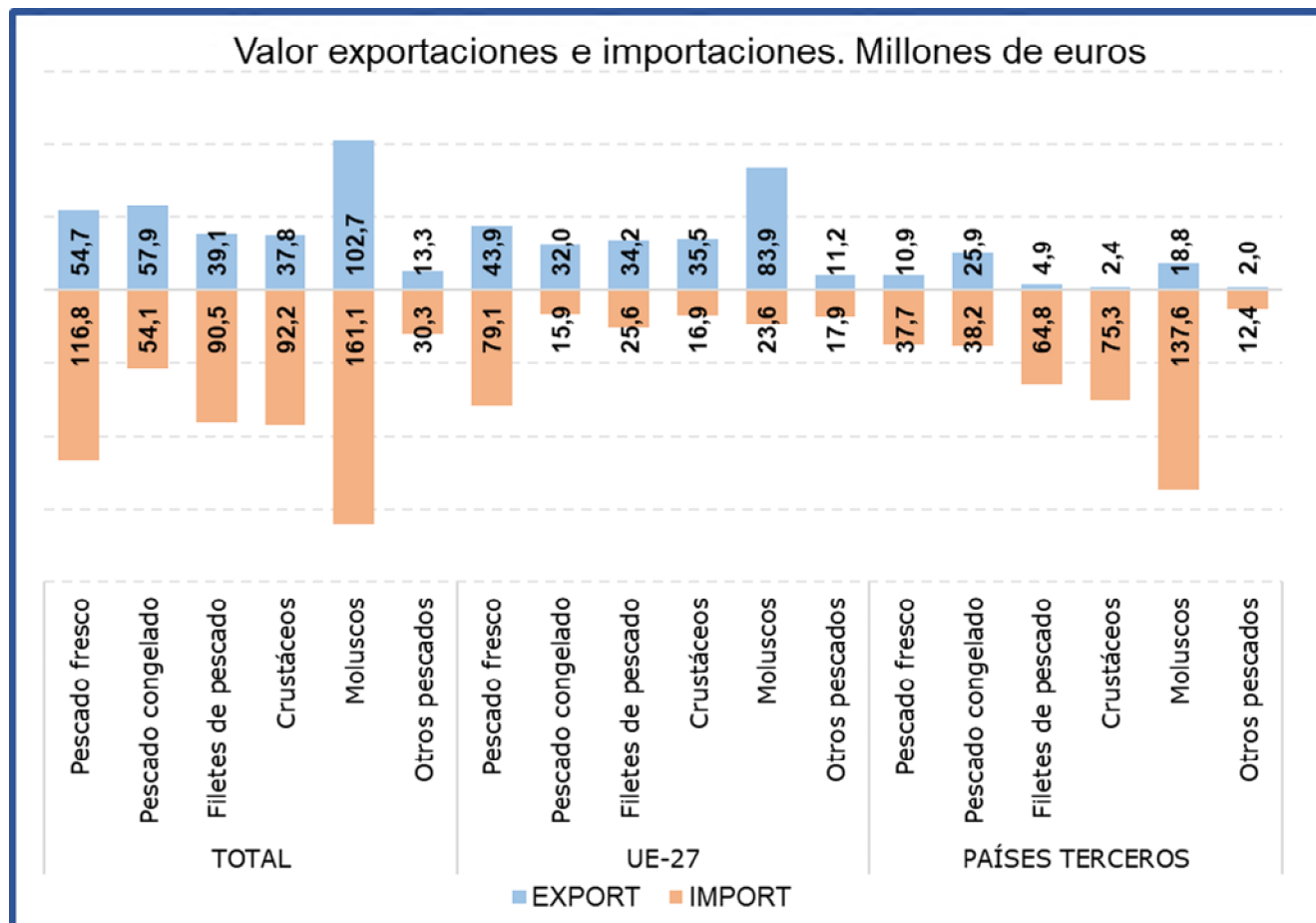
Durante el mes de junio el subgrupo de **Moluscos** ha sido el **más importante tanto desde el punto de vista exportador como importador** dentro del **grupo Pescados**, constituyendo por sí sólo el **34% de las exportaciones y el 30% de las importaciones totales del grupo**.

Durante el mes de junio el valor de las **exportaciones se ha reducido un 8,2%** con respecto al mismo mes de 2023, debido al descenso tanto del volumen exportado (-4,2%) como del precio medio de exportación (-4,2%). Por su parte, las **importaciones han descendido un 3,1% su valor** debido al descenso de volumen importado (-4,8%).

Tabla 17.

Evolución del comercio exterior Subgrupo Pescado Fresco (0302)

Junio de 2022, 2023 y 2024

Exportación	junio 2022	junio 2023	junio 2024	Importación	junio 2022	junio 2023	junio 2024
Valor (M€)	55,65	64,29	54,75	Valor (M€)	128,75	118,05	116,85
Volumen (t)	10.096	9.796	9.281	Volumen (t)	20.940	19.241	19.310
Precio Medio €/kg	5,51	6,56	5,90	Precio Medio €/kg	6,15	6,14	6,05

El subgrupo **Pescado Fresco** representa este mes el **18% de las exportaciones y el 21% de las importaciones** totales del grupo, siendo en junio el segundo subgrupo en importancia desde el punto de vista importador.

Este mes las **importaciones se han reducido un 1% en valor** con respecto al mismo mes del año anterior y **las exportaciones han descendido un 14,8%**.

Tabla 18.

Evolución del comercio exterior Subgrupo Pescado Congelado (0303)

Junio de 2022, 2023 y 2024

Exportación	junio 2022	junio 2023	junio 2024	Importación	junio 2022	junio 2023	junio 2024
Valor (M€)	82,37	90,27	57,91	Valor (M€)	85,80	62,81	54,12
Volumen (t)	40.413	39.962	20.870	Volumen (t)	35.042	27.301	21.784
Precio Medio €/kg	2,04	2,26	2,77	Precio Medio €/kg	2,45	2,30	2,48

Este mes el subgrupo de **Pescado Congelado** representa el **19% de las exportaciones y el 10% de las importaciones totales** del grupo, situándose como **segundo subgrupo en importancia desde el punto de vista exportador**.

En junio ha **disminuido un 35,9% el valor de las exportaciones**, mientras que el de las **importaciones lo ha hecho en un 13,8%** con respecto al mismo mes de 2023.

Tabla 19.

Evolución del comercio exterior Subgrupo Crustáceos (0306)

Junio de 2022, 2023 y 2024

Exportación	junio 2022	junio 2023	junio 2024	Importación	junio 2022	junio 2023	junio 2024
Valor (M€)	37,49	41,15	37,82	Valor (M€)	134,16	99,24	92,19
Volumen (t)	3.928	4.672	4.275	Volumen (t)	17.198	13.521	14.318
Precio Medio €/kg	9,54	8,81	8,85	Precio Medio €/kg	7,80	7,34	6,44

El subgrupo de **Crustáceos** representa en abril el **17% de las importaciones y el 12% de las exportaciones**, situándose como **tercer subgrupo en importancia en el capítulo de importaciones** del grupo pescados. Este mes **se ha reducido el valor tanto de las exportaciones (-8,1%) como de las importaciones (-7,1%)** con respecto al mismo mes del año anterior.

Tabla 20.

Evolución del comercio exterior Subgrupo Filetes de Pescado (0304)

Junio de 2022, 2023 y 2024

Exportación	junio 2022	junio 2023	junio 2024	Importación	junio 2022	junio 2023	junio 2024
Valor (M€)	56,84	57,90	39,10	Valor (M€)	111,05	90,49	90,45
Volumen (t)	6.507	7.121	5.021	Volumen (t)	20.313	18.180	17.552
Precio Medio €/kg	8,74	8,13	7,79	Precio Medio €/kg	5,47	4,98	5,15

El subgrupo **Filetes de Pescado** supone el **13% de las exportaciones y el 17% de las importaciones**. Respecto a junio de 2023, cabe destacar un **descenso del 32,5% en el valor de las exportaciones**, mientras que **el valor de las importaciones se ha mantenido estable**.

Lácteos, Huevos y Miel (04)

En este grupo se analizan los productos comprendidos en el capítulo 04 del TARIC, correspondiente a Leche y productos lácteos; huevos de ave y miel natural.

El grupo **Lácteos, huevos y miel** es importador y con tendencia a la estabilidad.

Gráfico 16.

Evolución del comercio exterior grupo Lácteos, Huevos y Miel
Años 2022, 2023 y 2024. M€



Tabla 21.

Variación Interanual del Grupo Lácteos, Huevos y Miel
Junio 2024

Lacteos (04)		M€		Var. junio 2024/2023	t		€/kg	
		junio 2024	(%) Sobre Total		junio 2024	Var. junio 2024/2023	junio 2024	Var. junio 2024/2023
EXP	Total	185,74		-2,5%	65.344	-2,0%	2,84	-0,5%
	UE-27	122,86	66	-1,1%	48.736	1,7%	2,52	-2,8%
	PPTT	62,88	34	-5,0%	16.608	-11,4%	3,79	7,3%
IMP	Total	260,44		1,6%	83.726	-5,9%	3,11	7,9%
	UE-27	251,01	96	1,0%	80.028	-7,0%	3,14	8,6%
	PPTT	9,43	4	20,1%	3.698	27,2%	2,55	-5,6%
Saldo		-74,70		-13,3%	-18.382	17,5%		

Tabla 22.

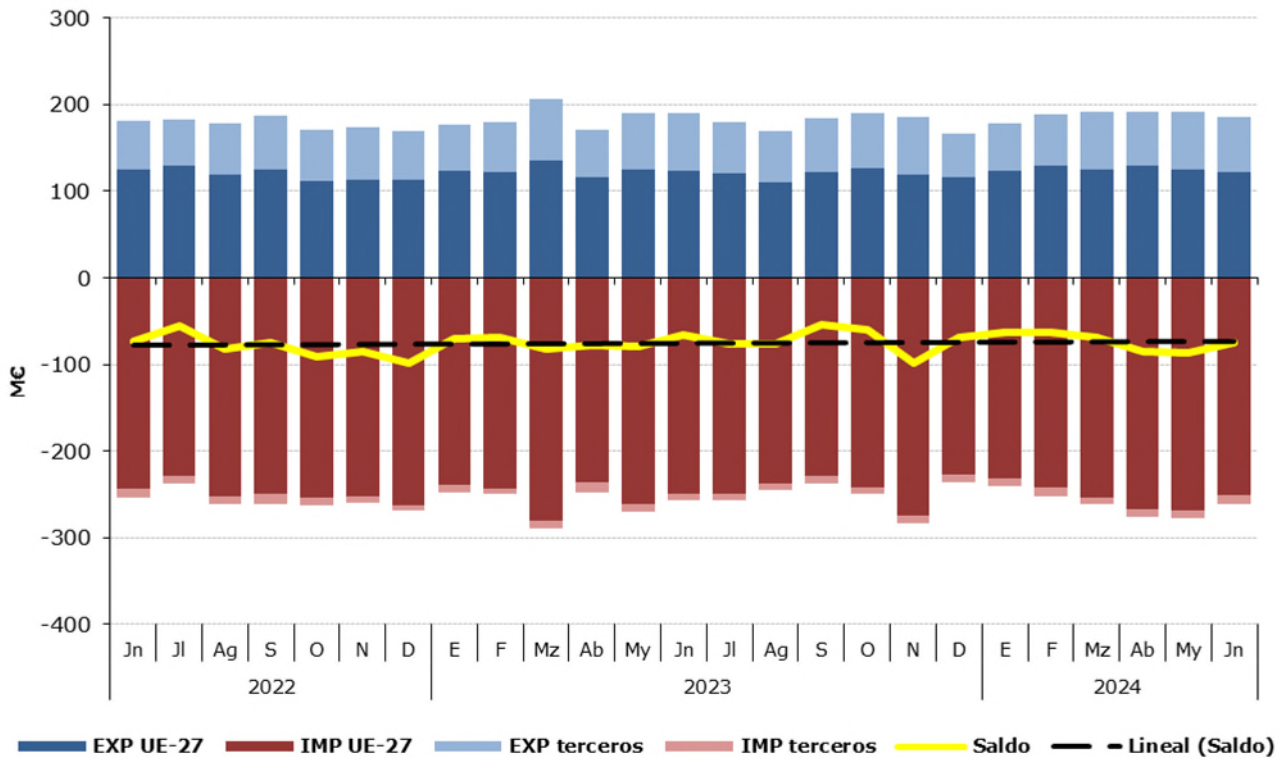
Distribución del comercio exterior del grupo Lácteos, Huevos y Miel

Total, UE y Países Terceros.

Junio de 2024

	JUNIO 2024	Exportaciones		Importaciones		Saldo (Exp-Imp)		Precio Medio (€/kg)	
		Valor Millones €	Peso toneladas	Valor Millones €	Peso toneladas	Valor Millones €	Peso toneladas	Exportado	Importado
TOTAL	LACTEOS, H y M.	185,7	65.344	260,4	83.726	-74,7	-18.382	2,84	3,11
	Quesos	71,8	11.092	157,9	33.493	-86,1	-22.402	6,47	4,71
	Leche y Nata	37,6	17.588	31,4	19.715	6,2	-2.126	2,14	1,59
	Huevos	23,5	10.404	14,5	5.060	9,0	5.344	2,26	2,86
	Leches fermentadas	28,8	16.345	26,8	15.585	2,0	760	1,76	1,72
	Mantequilla	7,1	1.112	16,3	2.763	-9,2	-1.651	6,35	5,89
	Miel	5,7	1.510	5,5	3.211	0,2	-1.701	3,77	1,71
	Otros	11,4	7.293	8,1	3.899	3,3	3.394	1,56	2,07
UE-27	LACTEOS, H y M.	122,9	48.736	251,0	80.028	-128,1	-31.292	2,52	3,14
	Quesos	45,3	8.258	155,5	33.021	-110,2	-24.763	5,49	4,71
	Leche y Nata	25,3	12.148	30,5	19.462	-5,1	-7.314	2,09	1,57
	Huevos	16,6	8.898	13,9	5.015	2,7	3.882	1,86	2,76
	Leches fermentadas	22,1	13.216	26,7	15.513	-4,6	-2.297	1,67	1,72
	Mantequilla	5,9	917	15,5	2.655	-9,7	-1.738	6,40	5,84
	Miel	3,9	1.074	2,5	1.399	1,3	-325	3,60	1,82
	Otros	3,8	4.227	6,5	2.963	-2,7	1.264	0,90	2,18
PAÍSES TERCEROS	LACTEOS, H y M.	62,9	16.608	9,4	3.698	53,4	12.910	3,79	2,55
	Quesos	26,5	2.834	2,4	473	24,0	2.361	9,33	5,14
	Leche y Nata	12,2	5.440	0,9	252	11,3	5.188	2,25	3,66
	Huevos	6,9	1.507	0,6	45	6,3	1.462	4,58	14,00
	Leches fermentadas	6,7	3.129	0,2	72	6,5	3.057	2,14	2,26
	Mantequilla	1,2	195	0,8	108	0,4	87	6,13	7,02
	Miel	1,8	436	2,9	1.812	-1,1	-1.375	4,20	1,62
	Otros	7,6	3.067	1,6	936	6,0	2.131	2,47	1,70

Gráfico 17.

Distribución de las exportaciones e importaciones del Grupo Lácteos, Huevos y Miel por subgrupos

Junio de 2024



Tabla 23.

Evolución del comercio exterior Subgrupo Quesos (0406)

Junio de 2022, 2023 y 2024

Exportación	junio 2022	junio 2023	junio 2024	Importación	junio 2022	junio 2023	junio 2024
Valor (M€)	61,80	73,32	71,77	Valor (M€)	145,52	143,13	157,90
Volumen (t)	10.361	10.561	11.092	Volumen (t)	29.073	30.664	33.493
Precio Medio €/kg	5,96	6,94	6,47	Precio Medio €/kg	5,01	4,67	4,71

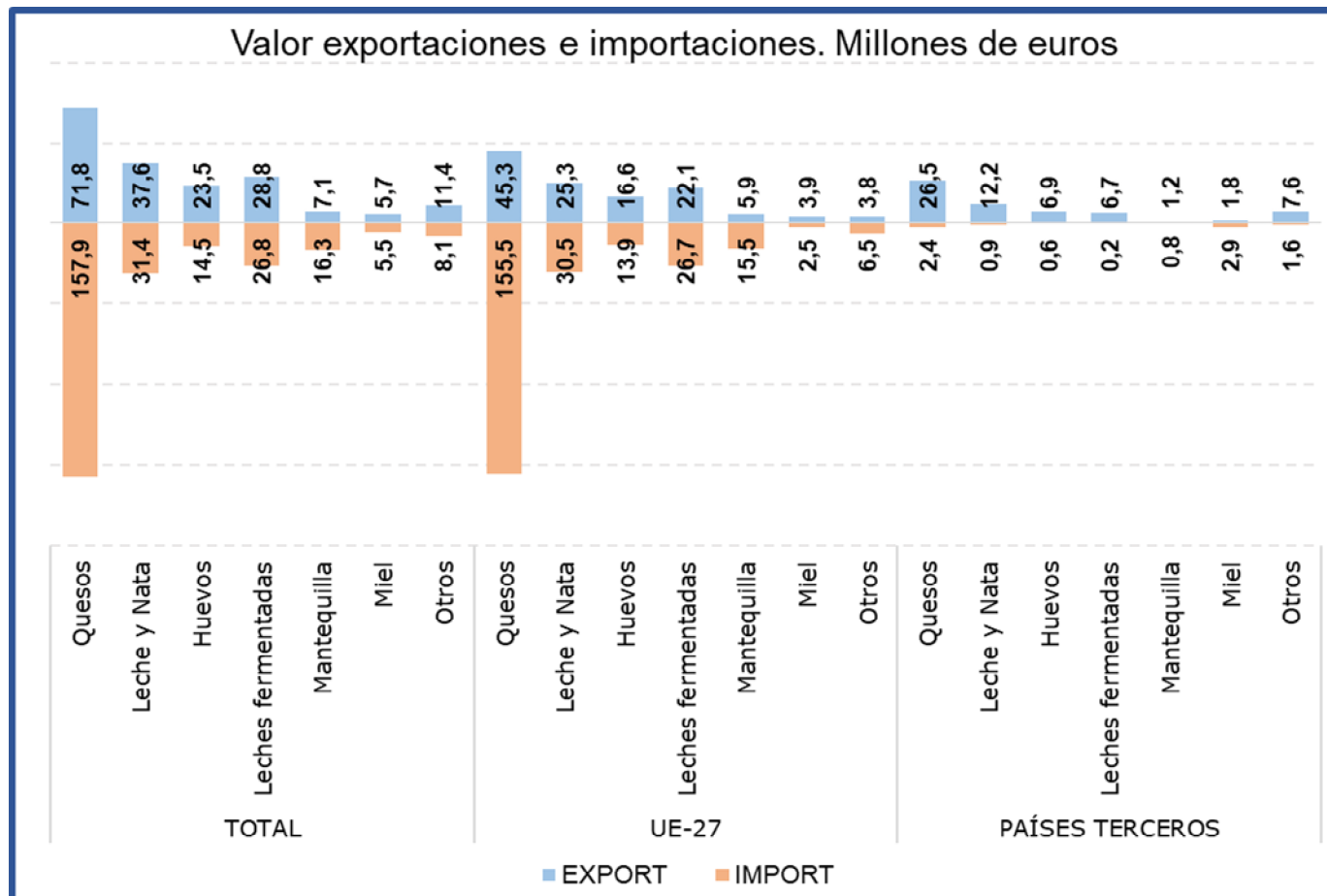
Al igual que en los meses anteriores, durante el mes de junio los **Quesos** han sido el subgrupo más importante, **representando el 39% de las exportaciones y el 61% de las importaciones totales del grupo**. Con respecto a junio de 2023 el **valor de las exportaciones ha disminuido un 2,1%, mientras que el de las importaciones se ha incrementado un 10,3%**.

Tabla 24.

Evolución del comercio exterior Subgrupo Leche y Nata (0401+0402)

Junio de 2022, 2023 y 2024

Exportación	junio 2022	junio 2023	junio 2024	Importación	junio 2022	junio 2023	junio 2024
Valor (M€)	38,17	37,48	37,56	Valor (M€)	38,80	38,19	31,40
Volumen (t)	21.611	18.097	17.588	Volumen (t)	27.837	27.756	19.715
Precio Medio €/kg	1,77	2,07	2,14	Precio Medio €/kg	1,39	1,38	1,59

La **Leche y Nata** supone **el 20% de las exportaciones y el 12% de las importaciones totales del grupo**. Respecto a junio de 2023, **el valor de las exportaciones se ha mantenido estable (+0,2%), mientras que el de las importaciones se ha reducido un 17,8%**.

Tabla 25.

Evolución del comercio exterior Subgrupo Leches fermentadas (0403)

Junio de 2022, 2023 y 2024

Exportación	junio 2022	junio 2023	junio 2024	Importación	junio 2022	junio 2023	junio 2024
Valor (M€)	24,10	27,50	28,79	Valor (M€)	25,47	26,69	26,83
Volumen (t)	16.112	16.504	16.345	Volumen (t)	15.033	14.938	15.585
Precio Medio €/kg	1,50	1,67	1,76	Precio Medio €/kg	1,69	1,79	1,72

Las **Leches Fermentadas** suponen **el 15% de las exportaciones y el 10% de las importaciones totales del grupo**.

Tabla 26.

Evolución del comercio exterior Subgrupo Huevos (0407+0408)

Junio de 2022, 2023 y 2024

Exportación	junio 2022	junio 2023	junio 2024	Importación	junio 2022	junio 2023	junio 2024
Valor (M€)	26,65	25,52	23,47	Valor (M€)	10,63	15,21	14,49
Volumen (t)	11.830	9.547	10.404	Volumen (t)	3.355	4.401	5.060
Precio Medio €/kg	2,25	2,67	2,26	Precio Medio €/kg	3,17	3,46	2,86

Los **Huevos** suponen el **13% de las exportaciones y el 6% de las importaciones totales del grupo**. Respecto a junio de 2023, **se ha reducido el valor de las exportaciones un 8%, mientras que el de las importaciones lo ha hecho en un 4,8%**.

Tabla 27.

Evolución del comercio exterior Subgrupo Mantequilla (0405)

Junio de 2022, 2023 y 2024

Exportación	junio 2022	junio 2023	junio 2024	Importación	junio 2022	junio 2023	junio 2024
Valor (M€)	12,10	7,69	7,06	Valor (M€)	16,15	16,30	16,28
Volumen (t)	1.628	1.315	1.112	Volumen (t)	2.659	2.895	2.763
Precio Medio €/kg	7,43	5,85	6,35	Precio Medio €/kg	6,07	5,63	5,89

En el mes de junio de 2024, la **Mantequilla** ha supuesto el **4% de las exportaciones y el 6% de las importaciones totales del grupo**.

Tabla 28.

Evolución del comercio exterior Subgrupo Miel (0409)

Junio de 2022, 2023 y 2024

Exportación	junio 2022	junio 2023	junio 2024	Importación	junio 2022	junio 2023	junio 2024
Valor (M€)	7,35	7,10	5,70	Valor (M€)	8,63	7,44	5,48
Volumen (t)	2.283	1.750	1.510	Volumen (t)	3.357	3.909	3.211
Precio Medio €/kg	3,22	4,06	3,77	Precio Medio €/kg	2,57	1,90	1,71

El subgrupo de la **miel** supone, en junio de 2024, **el 3% de las exportaciones**. Además, representa el **2% de las importaciones totales del grupo**.

Hortalizas y legumbres (07)

En este grupo se analizan los productos comprendidos en el capítulo 07 del TARIC, correspondiente a Hortalizas, Plantas, Raíces y Tubérculos alimenticios, principalmente frescos, refrigerados o secos. Por tanto, no se analizan las hortalizas y legumbres en conserva u otras preparaciones que se incluyen principalmente en el capítulo 20 del TARIC.

El grupo de **Hortalizas y Legumbres** tiene un carácter marcadamente exportador y una clara tendencia creciente.

Gráfico 18.
Evolución del comercio exterior grupo Hortalizas y Legumbres
Años 2022, 2023 y 2024. M€



Tabla 29.
Variación Interanual del grupo Hortalizas y Legumbres
Junio 2024

Hortalizas y Legumbres (07)	M€			t		€/kg	
	junio 2024	(%) Sobre Total	Var. junio 2024/2023	junio 2024	Var. junio 2024/2023	junio 2024	Var. junio 2024/2023
EXP							
Total	476,06		3,2%	365.773	3,3%	1,30	-0,1%
UE-27	379,09	80	2,5%	296.152	2,1%	1,28	0,4%
PPTT	96,97	20	6,2%	69.621	8,6%	1,39	-2,2%
IMP							
Total	133,75		-17,6%	130.311	-43,9%	1,03	47,0%
UE-27	74,25	56	0,4%	88.725	0,5%	0,84	-0,1%
PPTT	59,50	44	-32,6%	41.586	-71,2%	1,43	133,6%
Saldo	342,31		14,5%	235.462	93,5%		

Los subgrupos elegidos mensualmente en este Grupo, caracterizado por su elevada estacionalidad, son los que presentan en cada mes un mayor comercio total (exportaciones + Importaciones).

Tabla 30.

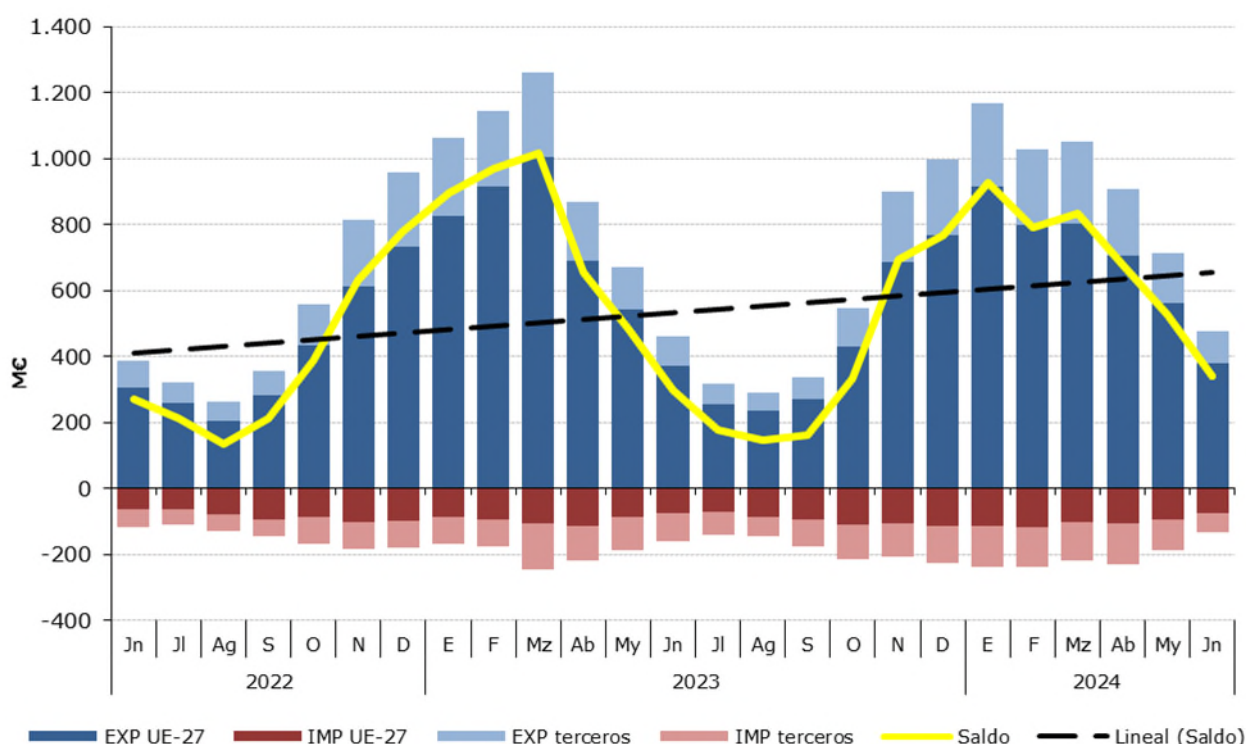
Distribución del comercio exterior grupo Hortalizas y Legumbres

Total, UE y Países Terceros.

Junio de 2024

	JUNIO 2024	Exportaciones		Importaciones		Comercio Total	Precio Medio (€/kg)	
		Valor	Peso	Valor	Peso	Valor	Exportado	Importado
		Millones €	toneladas	Millones €	toneladas	Millones €		
TOTAL	HORTALIZAS Y LEGUMBRES	476,1	365.773	133,7	130.311	610	1,30	1,03
	Hortalizas Congeladas	67,2	50.794	24,5	19.733	92	1,32	1,24
	Pimientos	77,6	35.343	9,3	7.954	87	2,20	1,17
	Cebollas	58,6	46.591	3,4	2.862	62	1,26	1,19
	Patatas Frescas o Refrigeradas	33,6	42.470	19,2	43.664	53	0,79	0,44
	Tomates	29,2	19.253	17,4	16.016	47	1,52	1,08
	Coles	36,3	24.662	1,4	1.412	38	1,47	0,97
	Otros	173,6	146.660	58,7	38.670	232	1,18	1,52
UE-27	HORTALIZAS Y LEGUMBRES	379,1	296.152	74,2	88.725	453	1,28	0,84
	Hortalizas Congeladas	50,2	38.853	17,9	15.421	68	1,29	1,16
	Pimientos	69,6	31.571	1,1	563	71	2,20	1,87
	Cebollas	41,0	32.251	2,3	2.004	43	1,27	1,14
	Patatas Frescas o Refrigeradas	30,6	39.244	17,5	40.390	48	0,78	0,43
	Tomates	26,5	18.039	15,9	15.066	42	1,47	1,05
	Coles	24,3	17.287	1,3	1.400	26	1,40	0,94
	Otros	136,9	118.908	18,3	13.880	155	1,15	1,32
PAÍSES TERCEROS	HORTALIZAS Y LEGUMBRES	97,0	69.621	59,5	41.586	156	1,39	1,43
	Hortalizas Congeladas	17,0	11.942	6,6	4.311	24	1,42	1,53
	Pimientos	8,0	3.772	8,2	7.391	16	2,13	1,11
	Cebollas	17,6	14.340	1,1	858	19	1,23	1,30
	Patatas Frescas o Refrigeradas	2,9	3.226	1,6	3.274	5	0,91	0,50
	Tomates	2,7	1.214	1,5	950	4	2,20	1,55
	Coles	12,0	7.375	0,1	12	12	1,63	4,38
	Otros	36,7	27.752	40,4	24.790	77	1,32	1,63

Gráfico 19.

Distribución de las exportaciones e importaciones del Grupo Hortalizas por subgrupos

Junio de 2024



Tabla 31.

Evolución del comercio exterior Pimientos (070960)

Junio de 2022, 2023 y 2024

Exportación	junio 2022	junio 2023	junio 2024	Importación	junio 2022	junio 2023	junio 2024
Valor (M€)	56,87	74,03	77,60	Valor (M€)	9,00	9,21	9,27
Volumen (t)	28.358	33.742	35.343	Volumen (t)	7.815	9.048	7.954
Precio Medio €/kg	2,01	2,19	2,20	Precio Medio €/kg	1,15	1,02	1,17

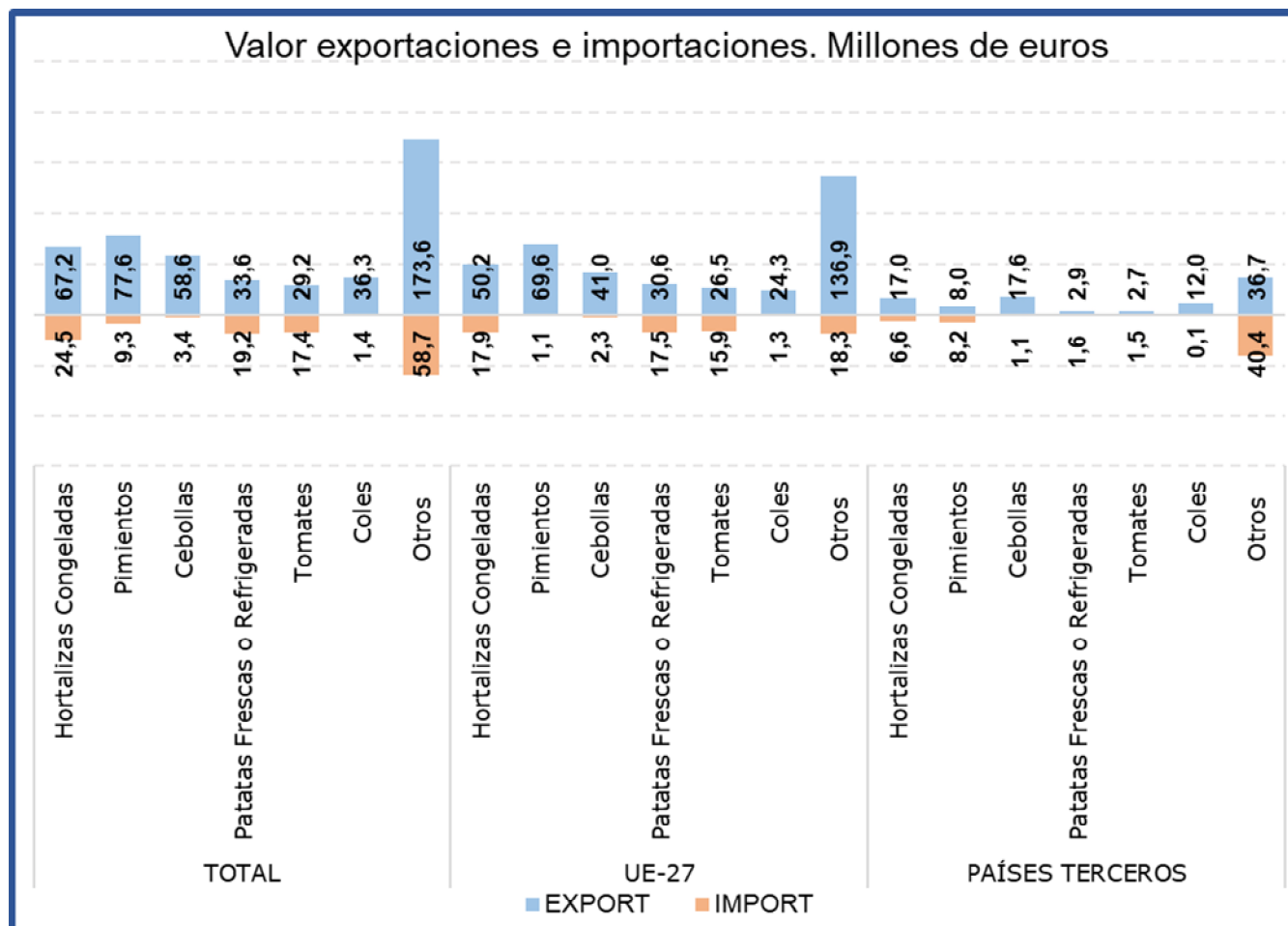
En junio el subgrupo **Pimientos** ha supuesto el **16% de las exportaciones totales del grupo y el 7% de las importaciones**. Este mes las **exportaciones se han incrementado un 4,8% en valor** con respecto al año 2023, mientras que **las importaciones se han mantenido estables con un ligero incremento del 0,6%**.

Tabla 32.

Evolución del comercio exterior Subgrupo Cebollas (0703)

Junio de 2022, 2023 y 2024

Exportación	junio 2022	junio 2023	junio 2024	Importación	junio 2022	junio 2023	junio 2024
Valor (M€)	50,51	64,19	58,60	Valor (M€)	2,34	5,46	3,40
Volumen (t)	44.079	50.355	46.591	Volumen (t)	4.255	6.432	2.862
Precio Medio €/kg	1,15	1,27	1,26	Precio Medio €/kg	0,55	0,85	1,19

El subgrupo **Cebollas** en el mes de junio de 2024 **ha supuesto el 12% de las exportaciones y el 3% de las importaciones totales del grupo**. Con respecto al mismo mes del año anterior **se ha reducido el valor de las exportaciones en un 8,7%**, mientras que **el de las importaciones lo ha hecho en un 37,8%**.

Tabla 33.

Evolución del comercio exterior Subgrupo Patatas frescas o refrigeradas (0701)

Junio de 2022, 2023 y 2024

Exportación	junio 2022	junio 2023	junio 2024	Importación	junio 2022	junio 2023	junio 2024
Valor (M€)	22,67	31,31	33,60	Valor (M€)	11,42	22,79	19,16
Volumen (t)	42.863	40.072	42.470	Volumen (t)	38.847	47.775	43.664
Precio Medio €/kg	0,53	0,78	0,79	Precio Medio €/kg	0,29	0,48	0,44

Este mes el subgrupo **Patatas frescas o refrigeradas** ha representado **el 14% de las importaciones totales del grupo y el 7% de las exportaciones**. Con respecto a junio de 2023 **el valor de las importaciones se ha reducido un 15,9%**.

Tabla 34.

Evolución del comercio exterior Subgrupo Tomates (0702)

Junio de 2022, 2023 y 2024

Exportación	junio 2022	junio 2023	junio 2024	Importación	junio 2022	junio 2023	junio 2024
Valor (M€)	33,85	35,98	29,22	Valor (M€)	19,12	15,54	17,35
Volumen (t)	21.129	21.061	19.253	Volumen (t)	18.912	14.131	16.016
Precio Medio €/kg	1,60	1,71	1,52	Precio Medio €/kg	1,01	1,10	1,08

El subgrupo **Tomates** supone este mes el **6% de las exportaciones y el 13% de las importaciones totales del grupo**. Con respecto a junio de 2023, **el valor de las exportaciones se ha reducido un 18,8%**, mientras que **el de las importaciones se ha incrementado un 11,7%**.

Tabla 35.

Evolución del comercio exterior Subgrupo Hortalizas Congeladas (0710)

Junio de 2022, 2023 y 2024

Exportación	junio 2022	junio 2023	junio 2024	Importación	junio 2022	junio 2023	junio 2024
Valor (M€)	62,27	57,24	67,18	Valor (M€)	22,81	22,48	24,52
Volumen (t)	62.028	45.073	50.794	Volumen (t)	20.102	19.040	19.733
Precio Medio €/kg	1,00	1,27	1,32	Precio Medio €/kg	1,13	1,18	1,24

El subgrupo **Hortalizas Congeladas** supone el **14% de las exportaciones y el 18% de las importaciones totales**. En junio de 2024, **se ha incrementado el valor tanto de las exportaciones (17,4%) como de las importaciones (9,1%)** con respecto al año anterior.

Tabla 36.

Evolución del comercio exterior Subgrupo Coles (0704)

Junio de 2022, 2023 y 2024

Exportación	junio 2022	junio 2023	junio 2024	Importación	junio 2022	junio 2023	junio 2024
Valor (M€)	25,38	34,94	36,29	Valor (M€)	0,88	1,40	1,36
Volumen (t)	19.884	23.422	24.662	Volumen (t)	1.348	1.425	1.412
Precio Medio €/kg	1,28	1,49	1,47	Precio Medio €/kg	0,66	0,98	0,97

El subgrupo **Coles** representa el **8%** de las exportaciones y el **1%** de las importaciones totales del grupo. Respecto a junio de 2023 el valor de las exportaciones se ha incrementado un **3,9%**.

Frutas (08)

En este grupo se analizan los productos comprendidos en el capítulo 08 del TARIC, correspondiente a Frutas y frutos comestibles, cortezas de agrios (cítricos), melones o sandías, principalmente frescos, refrigerados o secos. Por tanto, no se analizan productos en conserva u otras preparaciones que se incluyen principalmente en el capítulo 20 del TARIC. Para obtener información sobre los mismos se puede consultar el Anexo que acompaña al informe.

El grupo **Frutas** tiene un carácter netamente exportador con tendencia marcadamente creciente.

Gráfico 20.

Evolución del comercio exterior grupo Frutas

Años 2022, 2023 y 2024. M€



Tabla 37.

Variación Interanual del grupo Frutas

Junio 2024

Frutas (08)		M€		Var. junio 2024/2023	t		€/kg	
		junio 2024	(%) Sobre Total		junio 2024	Var. junio 2024/2023	junio 2024	Var. junio 2024/2023
EXP	Total	987,95		-8,9%	706.901	-4,3%	1,40	-4,8%
	UE-27	826,07	84	-9,7%	610.098	-4,7%	1,35	-5,3%
	PPTT	161,88	16	-4,3%	96.803	-1,5%	1,67	-2,8%
IMP	Total	301,75		-11,3%	187.850	-23,1%	1,61	15,4%
	UE-27	67,63	22	-11,3%	42.717	-15,8%	1,58	5,3%
	PPTT	234,11	78	-11,3%	145.133	-25,0%	1,61	18,4%
Saldo		686,20		-7,7%	519.051	5,1%		

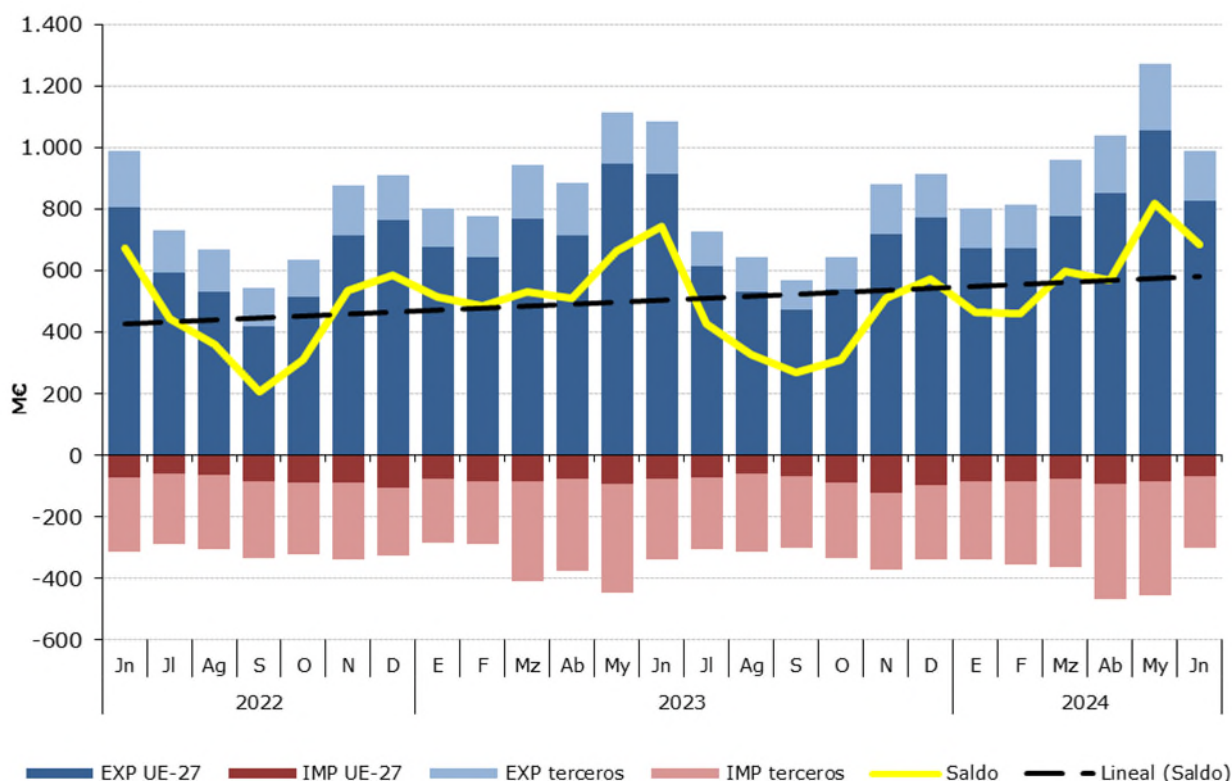
Los subgrupos elegidos mensualmente en este Grupo, que tiene una elevada estacionalidad, son los que presentan en cada mes un mayor comercio total (exportaciones + Importaciones).

Tabla 38.

Distribución del comercio exterior grupo Frutas

Total, UE y Países Terceros.

Junio de 2024

	JUNIO 2024	Exportaciones		Importaciones		Comercio Total	Precio Medio (€/kg)	
		Valor Millones €	Peso toneladas	Valor Millones €	Peso toneladas	Valor Millones €	Exportado	Importado
TOTAL	FRUTAS	988,0	706.901	301,7	187.850	1.289,7	1,40	1,61
	Frutas de hueso	346,4	195.174	2,5	1.896	348,8	1,77	1,30
	Melones y Sandías	190,1	254.958	7,9	9.390	197,9	0,75	0,84
	Cítricos	143,3	142.372	16,4	27.213	159,7	1,01	0,60
	Frutos rojos	112,9	23.621	15,8	3.821	128,7	4,78	4,13
	Frutos secos	58,1	11.380	68,9	15.793	127,1	5,11	4,36
	Aguacates	27,8	9.893	51,0	25.179	78,8	2,81	2,02
	Otros	109,4	69.503	139,4	104.556	248,7	1,57	1,33
UE-27	FRUTAS	826,1	610.098	67,6	42.717	893,7	1,35	1,58
	Frutas de hueso	281,5	165.200	1,9	1.423	283,4	1,70	1,30
	Melones y Sandías	160,9	216.397	1,3	1.753	162,2	0,74	0,75
	Cítricos	127,1	128.051	3,4	6.089	130,4	0,99	0,55
	Frutos rojos	80,2	19.091	11,7	2.993	91,9	4,20	3,90
	Frutos secos	49,1	9.729	9,0	2.033	58,1	5,04	4,44
	Aguacates	26,6	8.655	2,3	2.478	28,9	3,07	0,94
	Otros	100,7	62.974	38,1	25.948	138,8	1,60	1,47
PAÍSES TERCEROS	FRUTAS	161,9	96.803	234,1	145.133	396,0	1,67	1,61
	Frutas de hueso	64,8	29.973	0,6	473	65,4	2,16	1,27
	Melones y Sandías	29,2	38.561	6,5	7.637	35,7	0,76	0,86
	Cítricos	16,2	14.321	13,0	21.124	29,2	1,13	0,62
	Frutos rojos	32,6	4.530	4,1	829	36,8	7,21	4,97
	Frutos secos	9,1	1.651	59,9	13.761	69,0	5,49	4,35
	Aguacates	1,3	1.239	48,6	22.701	49,9	1,02	2,14
	Otros	8,7	6.529	101,3	78.608	110,0	1,33	1,29

Gráfico 21.

Distribución de las exportaciones e importaciones del Grupo Frutas por subgrupos

Junio de 2024



Tabla 39.

Evolución del comercio exterior Subgrupo Cítricos (0805)

Junio de 2022, 2023 y 2024

Exportación	junio 2022	junio 2023	junio 2024	Importación	junio 2022	junio 2023	junio 2024
Valor (M€)	173,27	134,49	143,29	Valor (M€)	21,27	35,39	16,37
Volumen (t)	179.519	104.882	142.372	Volumen (t)	20.413	44.763	27.213
Precio Medio €/kg	0,97	1,28	1,01	Precio Medio €/kg	1,04	0,79	0,60

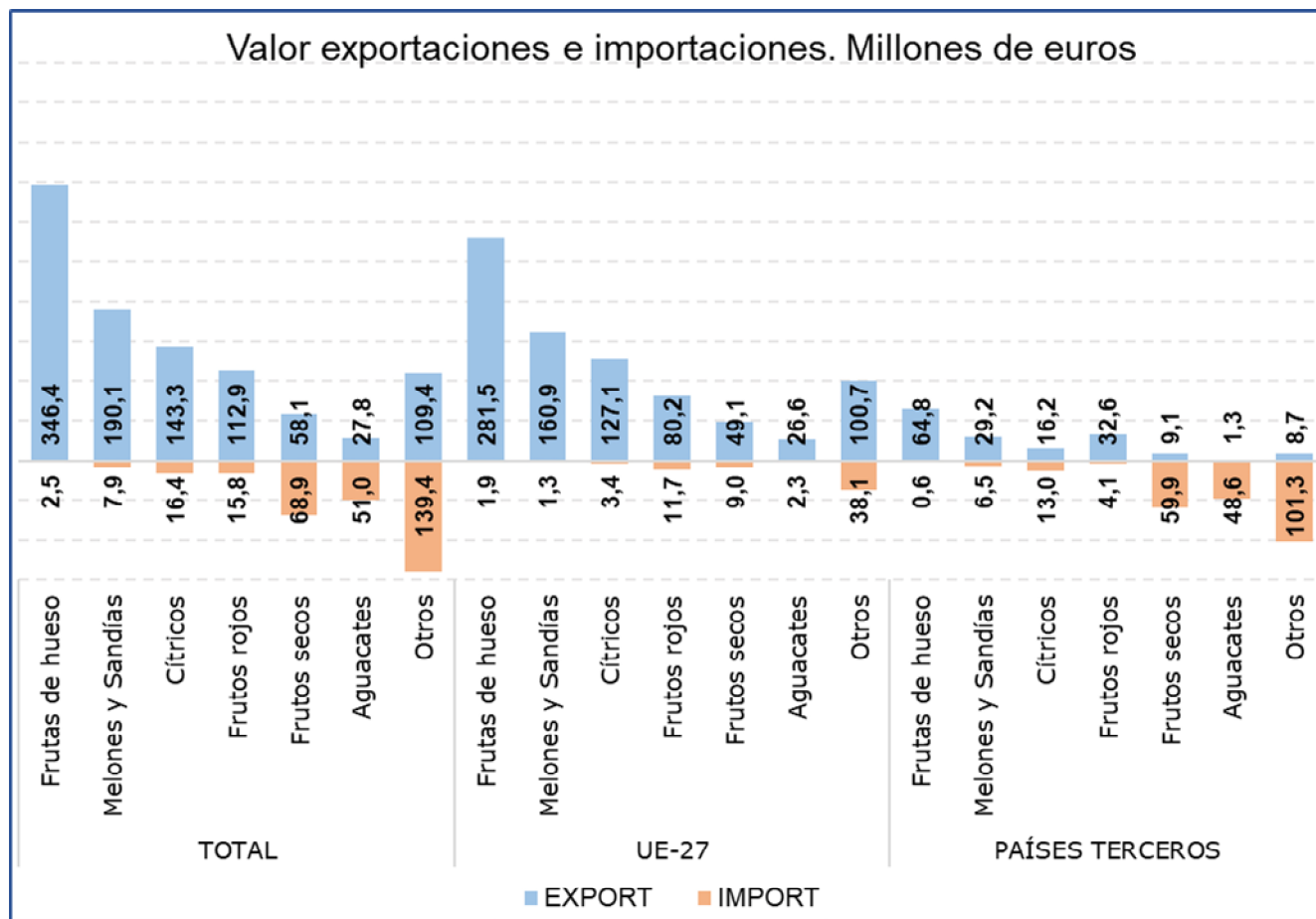
En junio el subgrupo **Cítricos** ha sido el **tercero en importancia desde el punto de vista exportador** dentro del grupo Frutas, representado el **15% de las exportaciones totales y el 5% de las importaciones**. Respecto al mismo mes del año anterior **el valor de las exportaciones se ha incrementado un 6,5%**, mientras que el de las **importaciones se ha reducido un 53,8%**.

Tabla 40.

Evolución del comercio exterior Subgrupo Frutos rojos (081010+081020+081030+081040)

Junio de 2022, 2023 y 2024

Exportación	junio 2022	junio 2023	junio 2024	Importación	junio 2022	junio 2023	junio 2024
Valor (M€)	124,46	134,83	112,87	Valor (M€)	14,99	18,93	15,80
Volumen (t)	31.449	23.448	23.621	Volumen (t)	4.352	4.437	3.821
Precio Medio €/kg	3,96	5,75	4,78	Precio Medio €/kg	3,44	4,27	4,13

Este mes el subgrupo de **Frutos rojos** ha representado **el 11% de las exportaciones y el 5% de las importaciones** totales del grupo. En junio se ha reducido tanto el **valor de las exportaciones (-16,3%) como el de las importaciones (-16,5%)**.

Tabla 41.

Evolución del comercio exterior Subgrupo Frutos Secos (0801+0802)

Junio de 2022, 2023 y 2024

Exportación	junio 2022	junio 2023	junio 2024	Importación	junio 2022	junio 2023	junio 2024
Valor (M€)	57,52	51,26	58,12	Valor (M€)	84,74	74,40	68,93
Volumen (t)	10.172	9.423	11.380	Volumen (t)	17.589	16.899	15.793
Precio Medio €/kg	5,65	5,44	5,11	Precio Medio €/kg	4,82	4,40	4,36

Este subgrupo en **exportaciones ha alcanzado el 6% del total, aumentando su valor un 13,4%** con respecto a junio de 2023. No obstante, este subgrupo mantiene **una clara tendencia importadora** con un **23% del total**, situándose este mes como **primer subgrupo en importancia en el apartado de importaciones** del grupo, registrándose un **descenso del 7,4% en el valor de las importaciones** con respecto al mismo mes del año anterior.

Tabla 42.

Evolución del comercio exterior Melones y sandías (0807)

Junio de 2022, 2023 y 2024

Exportación	junio 2022	junio 2023	junio 2024	Importación	junio 2022	junio 2023	junio 2024
Valor (M€)	202,20	244,18	190,08	Valor (M€)	24,81	13,34	7,86
Volumen (t)	251.375	321.612	254.958	Volumen (t)	46.839	26.007	9.390
Precio Medio €/kg	0,80	0,76	0,75	Precio Medio €/kg	0,53	0,51	0,84

Este mes el subgrupo de **Melones y sandías** ha representado **el 19% de las exportaciones y el 3% de las importaciones** totales del grupo, situándose como **segundo subgrupo en importancia en el apartado exportaciones**. Con respecto a junio del año anterior **se ha reducido un 22,2% el valor de las exportaciones**, mientras que **el valor de las importaciones lo ha hecho en un 41,1%**.

Tabla 43.

Evolución del comercio exterior Subgrupo Aguacates (080440)

Junio de 2022, 2023 y 2024

Exportación	junio 2022	junio 2023	junio 2024	Importación	junio 2022	junio 2023	junio 2024
Valor (M€)	23,11	23,02	27,85	Valor (M€)	38,08	53,90	50,96
Volumen (t)	11.507	11.245	9.893	Volumen (t)	22.704	29.321	25.179
Precio Medio €/kg	2,01	2,05	2,81	Precio Medio €/kg	1,68	1,84	2,02

El subgrupo de **Aguacates** representa **el 3% de las exportaciones** y **el 17% de las importaciones totales del grupo Frutas**. Este mes ha **aumentado un 21% el valor de las exportaciones** y ha **bajado un 5,5% el de las importaciones** con respecto a junio del año anterior.

Tabla 44.

Evolución del comercio exterior Subgrupo Frutas de hueso (0809)

Junio de 2022, 2023 y 2024

Exportación	junio 2022	junio 2023	junio 2024	Importación	junio 2022	junio 2023	junio 2024
Valor (M€)	318,19	375,40	346,36	Valor (M€)	3,81	2,92	2,46
Volumen (t)	168.689	194.058	195.174	Volumen (t)	3.248	1.632	1.896
Precio Medio €/kg	1,89	1,93	1,77	Precio Medio €/kg	1,17	1,79	1,30

En junio el subgrupo **Frutas de hueso** se ha situado como **primer subgrupo en importancia** desde el punto de vista exportador dentro del grupo Frutas, representado **el 31% de las exportaciones** totales del grupo. El **valor de las exportaciones ha descendido un 7,7%** respecto al mismo mes del año anterior. Las importaciones son insignificantes.

Cereales (10)

En este grupo se analizan los productos comprendidos en el capítulo 10 del TARIC, correspondiente a Cereales.

El grupo **Cereales** mantiene su carácter **importador** y un saldo con tendencia creciente a pesar de las grandes diferencias observadas en los valores de importación.

Gráfico 22.
Evolución del comercio exterior grupo Cereales
Años 2022, 2023 y 2024. M€



Tabla 45.
Variación Interanual del grupo Cereales
Junio 2024

Cereales (10)		M€			t		€/kg	
		junio 2024	(%) Sobre Total	Var. junio 2024/2023	junio 2024	Var. junio 2024/2023	junio 2024	Var. junio 2024/2023
EXP	Total	36,83		-12,3%	69.944	17,9%	0,53	-25,6%
	UE-27	26,90	73	-2,1%	51.604	52,4%	0,52	-35,8%
	PPTT	9,94	27	-31,6%	18.340	-28,0%	0,54	-5,0%
IMP	Total	400,76		-24,5%	1.761.170	-8,2%	0,23	-17,7%
	UE-27	136,65	34	-48,6%	579.205	-41,1%	0,24	-12,7%
	PPTT	264,12	66	-0,3%	1.181.966	26,5%	0,22	-21,2%
Saldo		-363,93		25,5%	-1.691.226	9,0%		

Tabla 46.

Distribución del comercio exterior grupo Cereales

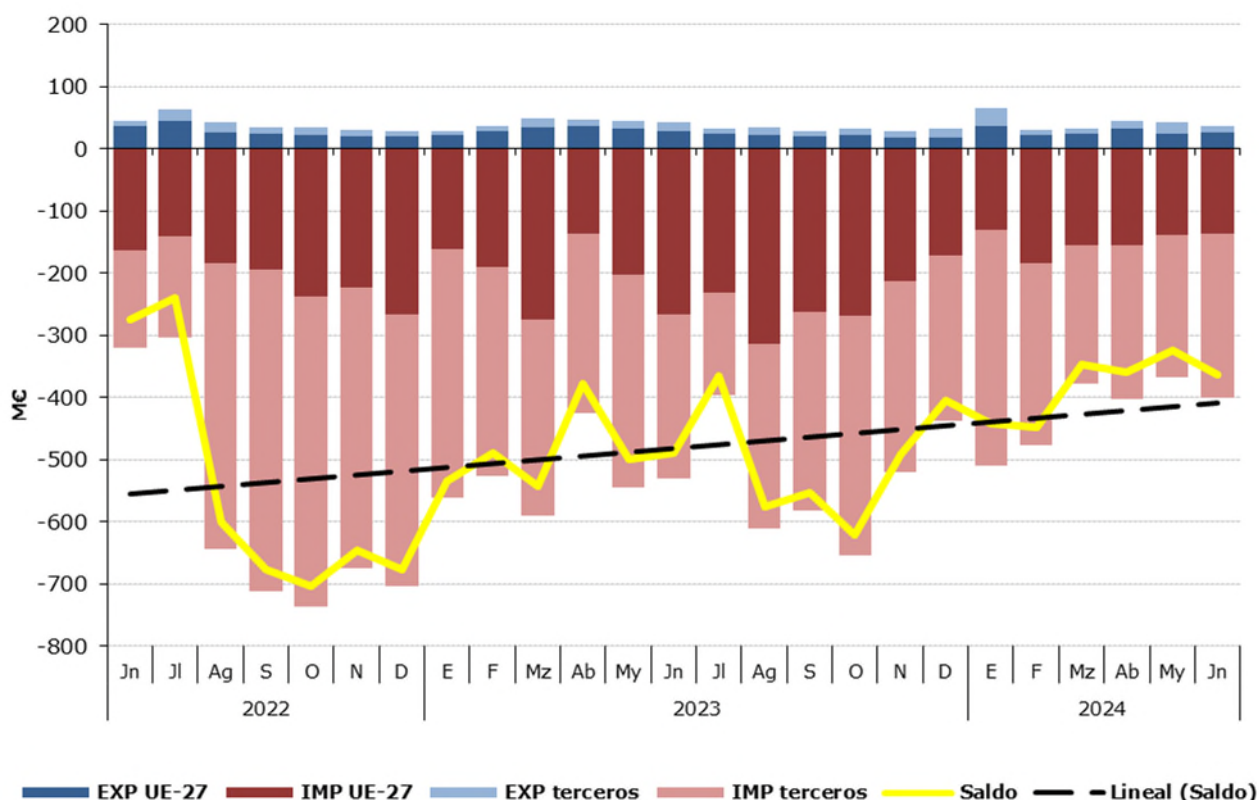
Total, UE y Países Terceros.

Junio de 2024

JUNIO 2024		Exportaciones		Importaciones		Saldo (Exp-Imp)		€/kg	
		Valor Millones €	Peso toneladas	Valor Millones €	Peso toneladas	Valor Millones €	Peso toneladas	Exportado	Importado
TOTAL	CEREALES	36,8	69.944	400,8	1.761.170	-363,9	-1.691.226	0,53	0,23
	Maíz	9,2	13.981	200,5	964.951	-191,3	-950.970	0,66	0,21
	Trigo	13,4	41.296	133,5	573.478	-120,1	-532.182	0,32	0,23
	Arroz	12,6	11.485	28,0	39.253	-15,4	-27.768	1,09	0,71
	Cebada	0,5	1.759	32,4	163.166	-31,9	-161.407	0,28	0,20
	Otros	1,2	1.423	6,5	20.322	-5,3	-18.899	0,84	0,32
UE-27	CEREALES	26,9	51.604	136,6	579.205	-109,8	-527.601	0,52	0,24
	Maíz	6,5	8.908	35,3	156.949	-28,8	-148.041	0,73	0,23
	Trigo	10,1	31.251	70,1	285.556	-60,0	-254.305	0,32	0,25
	Arroz	8,8	8.322	4,5	5.326	4,2	2.997	1,05	0,85
	Cebada	0,5	1.758	22,0	112.189	-21,5	-110.432	0,28	0,20
	Otros	1,0	1.365	4,7	19.185	-3,7	-17.820	0,75	0,25
PAÍSES TERCEROS	CEREALES	9,9	18.340	264,1	1.181.966	-254,2	-1.163.625	0,54	0,22
	Maíz	2,7	5.073	165,2	808.002	-162,5	-802.929	0,53	0,20
	Trigo	3,3	10.045	63,4	287.922	-60,1	-277.877	0,33	0,22
	Arroz	3,8	3.163	23,4	33.927	-19,6	-30.764	1,20	0,69
	Cebada	0,0	1	10,3	50.977	-10,3	-50.975	0,74	0,20
	Otros	0,2	58	1,7	1.138	-1,6	-1.080	2,95	1,52

Gráfico 23.

Distribución de las exportaciones e importaciones del Grupo Cereales por subgrupos

Junio de 2024



Tabla 47.

Evolución del comercio exterior Subgrupo Maíz (1005)

Junio de 2022, 2023 y 2024

Exportación	junio 2022	junio 2023	junio 2024	Importación	junio 2022	junio 2023	junio 2024
Valor (M€)	14,25	15,37	9,19	Valor (M€)	180,68	198,93	200,54
Volumen (t)	10.799	26.306	13.981	Volumen (t)	539.256	752.903	964.951
€/kg	1,32	0,58	0,66	€/kg	0,34	0,26	0,21

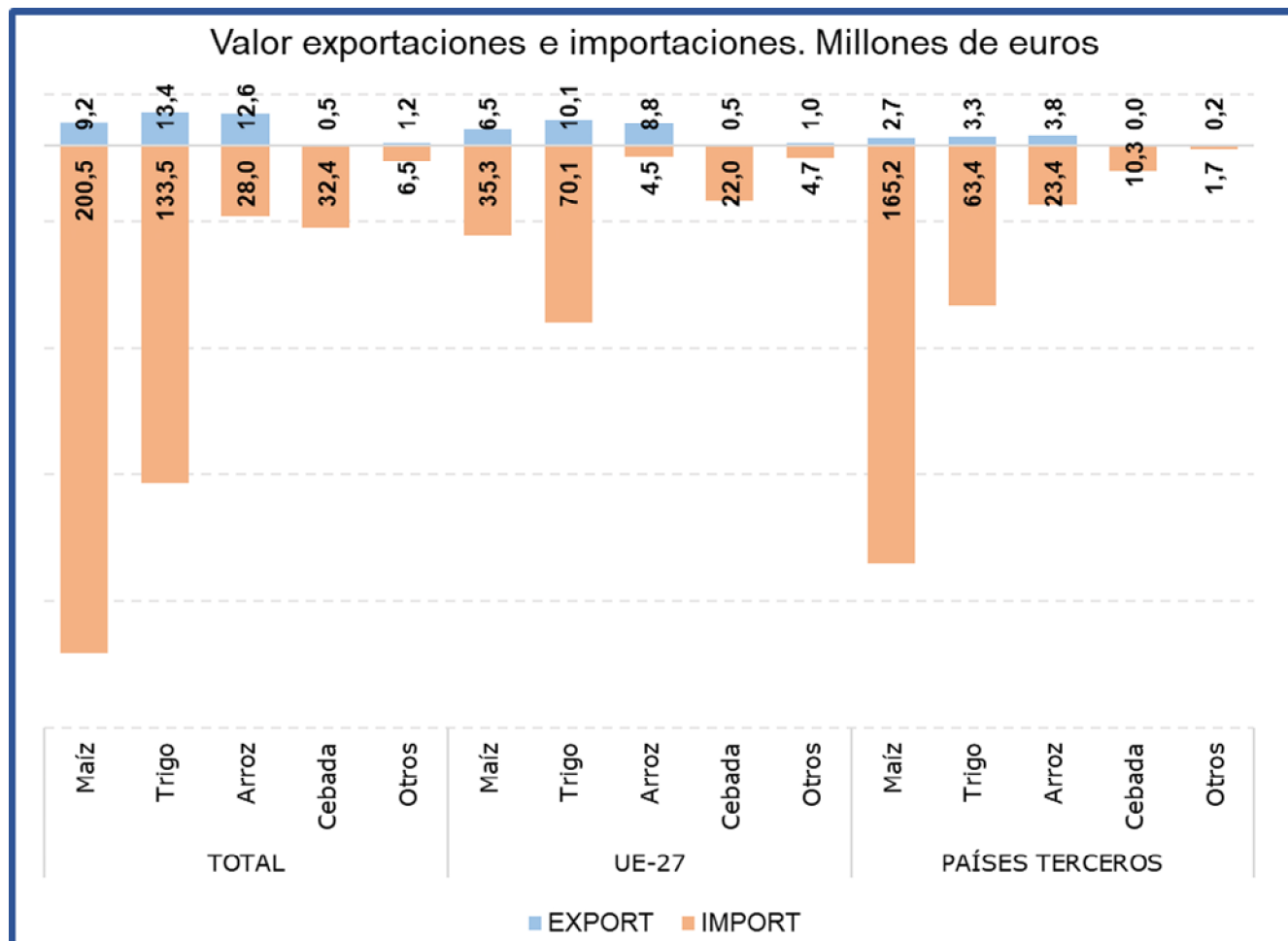
El subgrupo **Maíz** se sitúa este mes como **primer subgrupo en importancia** en el apartado de **importaciones, representando este mes el 50% de las mismas**. Comparado con junio de 2023, el **valor de las importaciones se ha mantenido prácticamente estable con un ligero incremento del 0,8%**, debido a que el descenso de los precios (-21,3%) se ha compensado con el incremento del volumen importado (+28,2%). En relación con las exportaciones, destacar que **las exportaciones de maíz han representado el 25% de las exportaciones totales del grupo, con un descenso del 40,2% en valor** comparado con el mismo mes del año anterior, debido a la caída del 46,9% en el volumen exportado.

Tabla 48.

Evolución del comercio exterior Subgrupo Trigo (1001)

Junio de 2022, 2023 y 2024

Exportación	junio 2022	junio 2023	junio 2024	Importación	junio 2022	junio 2023	junio 2024
Valor (M€)	5,99	7,57	13,38	Valor (M€)	83,80	215,49	133,47
Volumen (t)	13.105	13.174	41.296	Volumen (t)	204.123	804.453	573.478
€/kg	0,46	0,57	0,32	€/kg	0,41	0,27	0,23

Este mes el subgrupo **Trigo** ha sido **el primero en importancia desde el punto de vista exportador y el segundo desde el punto de vista importador, representando el 36% de las exportaciones y el 33% de las importaciones totales** del grupo Cereales. Con respecto a junio de 2023 las **exportaciones han sufrido un fuerte incremento en valor (76,7%)**, debido al gran incremento del volumen exportado. Por su parte **las importaciones de trigo han visto reducirse su valor un 38,1%**.

Tabla 49.

Evolución del comercio exterior Subgrupo Arroz (1006)

Junio de 2022, 2023 y 2024

Exportación	junio 2022	junio 2023	junio 2024	Importación	junio 2022	junio 2023	junio 2024
Valor (M€)	21,81	17,13	12,56	Valor (M€)	31,67	21,83	27,95
Volumen (t)	25.453	16.371	11.485	Volumen (t)	56.007	32.678	39.253
€/kg	0,86	1,05	1,09	€/kg	0,57	0,67	0,71

El subgrupo Arroz está integrado por variedades con comportamientos comerciales diferenciados, por una parte, los designados como de grano redondo tienen un claro comportamiento exportador y los de grano largo al contrario son de carácter importador.

Este mes el subgrupo del **Arroz ha representado el 34% de las exportaciones totales del grupo**, siendo el **segundo subgrupo** en importancia en el **apartado de exportaciones**. Respecto a junio de 2023 el valor de las **exportaciones se ha reducido un 26,7%**.

En el apartado **de las importaciones** el arroz representa el **7%**.

Tabla 50.

Evolución del comercio exterior Subgrupo Cebada (1003)

Junio de 2022, 2023 y 2024

Exportación	junio 2022	junio 2023	junio 2024	Importación	junio 2022	junio 2023	junio 2024
Valor (M€)	1,49	0,30	0,50	Valor (M€)	5,49	78,54	32,35
Volumen (t)	3.989	859	1.759	Volumen (t)	15.613	274.442	163.166
€/kg	0,37	0,35	0,28	€/kg	0,35	0,29	0,20

El subgrupo de **Cebada** ha representado este mes el **1% de las exportaciones** totales del grupo Cereales y el **8% de las importaciones**. En junio destaca **la caída del valor de las importaciones (-58,8%)** con respecto al mismo mes del año anterior.

Semillas Oleaginosas, Plantas Industriales y Forrajes (12)

En este grupo se analizan los productos comprendidos en el capítulo 12 del TARIC, correspondiente a Semillas y frutos oleaginosos, semillas y frutos diversos, plantas industriales o medicinales; paja y forraje.

El grupo **Semillas Oleaginosas, Plantas Industriales y Forrajes** tiene carácter importador y tendencia suavemente ascendente.

Gráfico 24.

Evolución del comercio exterior grupo Semillas Oleaginosas, Plantas Industriales y Forrajes Años 2022, 2023 y 2024. M€



Tabla 51.

Variación Interanual del grupo Semillas Oleaginosas, Plantas Industriales y Forrajes Junio 2024

Semillas Oleaginosas (12)		M€		Var. junio 2024/2023	t		€/kg	
		junio 2024	(%) Sobre Total		junio 2024	Var. junio 2024/2023	junio 2024	Var. junio 2024/2023
EXP	Total	52,99		5,0%	90.484	20,9%	0,59	-13,2%
	UE-27	23,03	43	-4,4%	16.814	-23,0%	1,37	24,2%
	PPTT	29,96	57	13,5%	73.671	39,0%	0,41	-18,3%
IMP	Total	215,89		-17,4%	331.737	-16,2%	0,65	-1,5%
	UE-27	67,06	31	-6,4%	49.485	-26,5%	1,36	27,2%
	PPTT	148,83	69	-21,6%	282.252	-14,1%	0,53	-8,7%
Saldo		-162,90		22,8%	-241.253	24,8%		

Tabla 52.

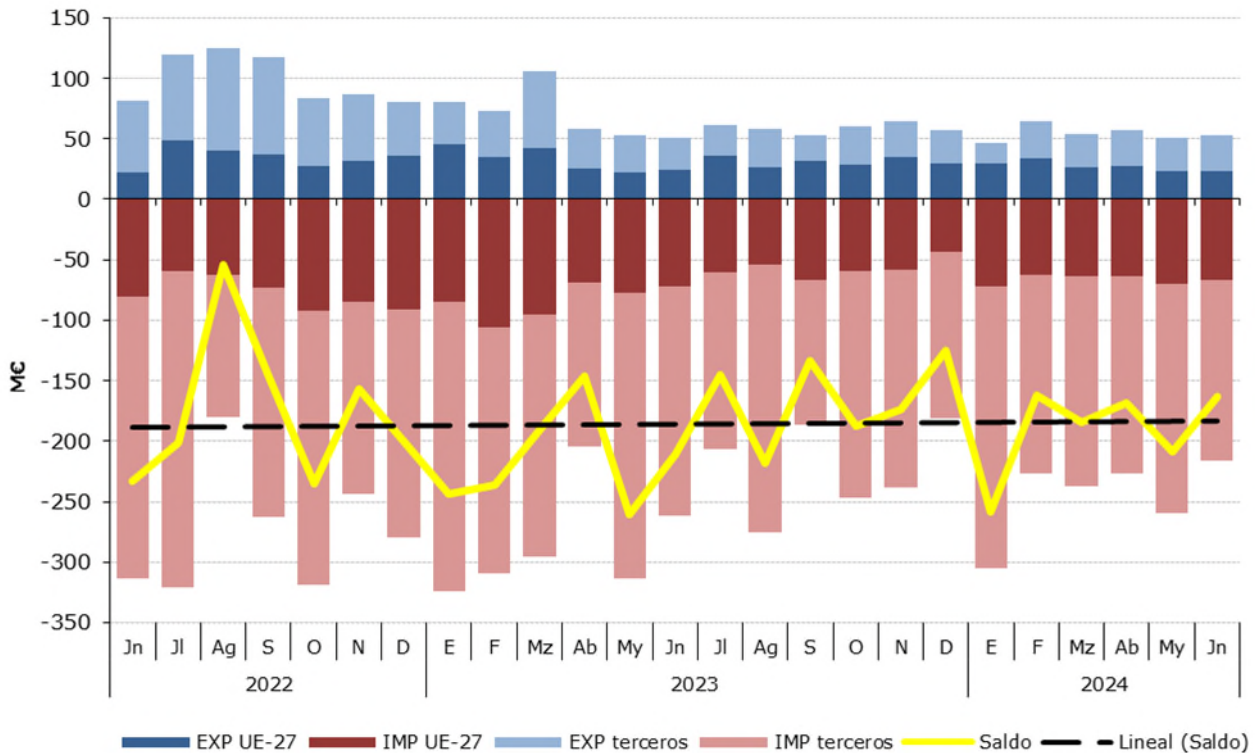
Distribución del comercio exterior grupo Semillas Oleaginosas, Plantas Industriales y Forrajes

Total, UE y Países Terceros.

Junio de 2024

	Junio2024	Exportaciones		Importaciones		Saldo (Exp-Imp)		Precio Medio (€/kg)	
		Valor Millones €	Peso toneladas	Valor Millones €	Peso toneladas	Valor Millones €	Peso toneladas	Exportado	Importado
TOTAL	SEMILLAS OLEAGINOSAS	53,0	90.484	215,9	331.737	-162,9	-241.253	0,59	0,65
	Habas de Soja	0,2	264	113,1	268.016	-113,0	-267.752	0,60	0,42
	Semillas de Girasol	3,5	1.800	19,3	26.411	-15,8	-24.611	1,93	0,73
	Forrajes	18,8	73.808	1,2	3.952	17,7	69.855	0,26	0,29
	Otros	30,5	14.613	82,3	33.357	-51,8	-18.745	2,09	2,47
UE-27	SEMILLAS OLEAGINOSAS	23,0	16.814	67,1	49.485	-44,0	-32.672	1,37	1,36
	Habas de Soja	0,2	257	1,3	2.233	-1,1	-1.976	0,61	0,56
	Semillas de Girasol	3,2	1.749	12,4	22.776	-9,2	-21.028	1,81	0,54
	Forrajes	1,7	5.280	0,7	3.538	1,0	1.742	0,33	0,20
	Otros	18,0	9.528	52,7	20.938	-34,8	-11.410	1,89	2,52
PAÍSES TERCEROS	SEMILLAS OLEAGINOSAS	30,0	73.671	148,8	282.252	-118,9	-208.581	0,41	0,53
	Habas de Soja	0,0	7	111,9	265.782,9	-111,9	-265.776	0,27	0,42
	Semillas de Girasol	0,3	52	6,9	3.635	-6,6	-3.583	6,28	1,90
	Forrajes	17,1	68.528	0,5	414	16,6	68.114	0,25	1,11
	Otros	12,5	5.085	29,6	12.419	-17,1	-7.334	2,46	2,38

Gráfico 25.

Distribución de las exportaciones e importaciones del Grupo Semillas Oleaginosas, Plantas Industriales y Forrajes por subgrupos

Junio de 2024



Tabla 53.

Evolución del comercio exterior Subgrupo Habas de Soja (1201)

Junio de 2022, 2023 y 2024

Exportación	junio 2022	junio 2023	junio 2024	Importación	junio 2022	junio 2023	junio 2024
Valor (M€)	0,20	0,12	0,16	Valor (M€)	173,69	150,28	113,12
Volumen (t)	259	60	264	Volumen (t)	263.028	301.240	268.016
€/kg	0,78	2,06	0,60	€/kg	0,66	0,50	0,42

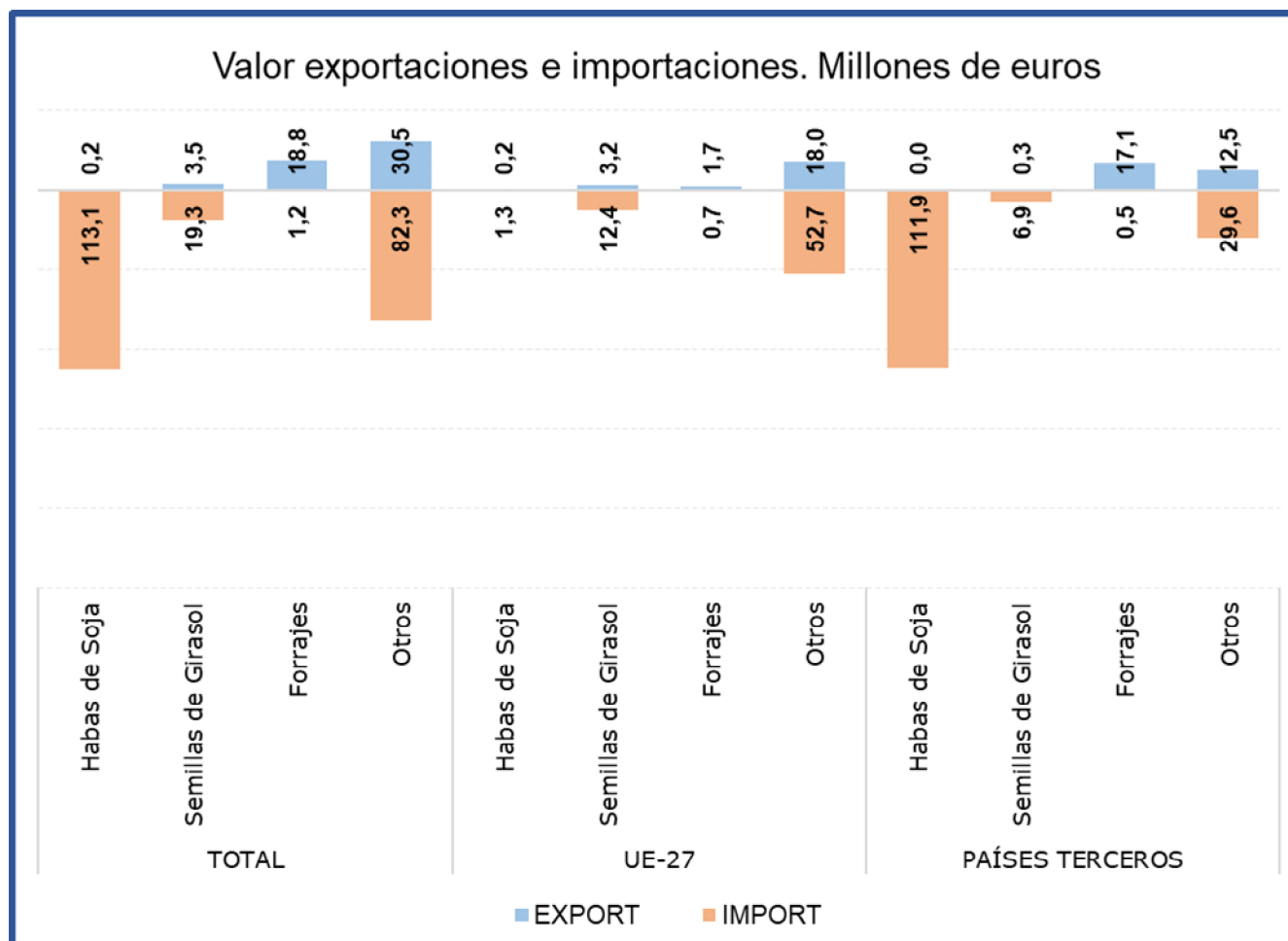
El subgrupo **Habas de Soja**, es claramente importador, siendo **el principal del grupo en el capítulo de importaciones** y representando en junio el **52% de las mismas**, principalmente procedente de **países terceros**. Respecto al mismo mes del año anterior, se observa un **descenso del 24,7% en el valor de las importaciones**, motivado tanto por el descenso del volumen importado (-11%) como de los precios (-15,4%).

Las exportaciones son inapreciables.

Tabla 54.

Evolución del comercio exterior Subgrupo Semillas de Girasol (1206)

Junio de 2022, 2023 y 2024

Exportación	junio 2022	junio 2023	junio 2024	Importación	junio 2022	junio 2023	junio 2024
Valor (M€)	2,25	1,59	3,48	Valor (M€)	40,93	36,55	19,29
Volumen (t)	770	865	1.800	Volumen (t)	40.740	58.901	26.411
€/kg	2,93	1,83	1,93	€/kg	1,00	0,62	0,73

Este mes, en el subgrupo **Semillas de Girasol**, las **exportaciones han supuesto el 7%** de las exportaciones totales del grupo, con un **incremento en valor** con respecto a junio de 2023 **del 119,6%**, debido al incremento tanto de los precios como del volumen exportado. En cuanto a las **importaciones**, este mes han representado el **9% de las importaciones** del grupo, **disminuyendo su valor un 47,2%** con respecto al mismo mes del año anterior.

Tabla 55.

Evolución del comercio exterior Subgrupo Forrajes (1214)

Junio de 2022, 2023 y 2024

Exportación	junio 2022	junio 2023	junio 2024	Importación	junio 2022	junio 2023	junio 2024
Valor (M€)	43,51	17,99	18,85	Valor (M€)	1,31	2,12	1,16
Volumen (t)	147.275	52.996	73.808	Volumen (t)	8.849	7.797	3.952
€/kg	0,30	0,34	0,26	€/kg	0,15	0,27	0,29

En el subgrupo **Forrajes**, las **exportaciones** en el mes de junio han representado el **36% del total**, con un **aumento del 4,8% en el valor de estas** con respecto al mismo mes del año anterior. **Las importaciones son inapreciables.**

Aceites y grasas (15)

En este grupo se analizan los productos comprendidos en el capítulo 15 del TARIC, correspondiente a Grasas y aceites animales o vegetales, productos de su desdoblamiento; grasas alimenticias elaboradas; ceras de origen animal o vegetal.

El grupo **Aceites y Grasas**, tiene un carácter marcadamente exportador con tendencia claramente creciente en los últimos años.

Gráfico 26.

Evolución del comercio exterior grupo Aceites y Grasas Años 2022, 2023 y 2024. M€



Tabla 56.

Variación Interanual del grupo Aceites y Grasas Junio 2024

Aceites y Grasas (15)	M€			t		€/kg	
	junio 2024	(%) Sobre Total	Var. junio 2024/2023	junio 2024	Var. junio 2024/2023	junio 2024	Var. junio 2024/2023
EXP Total	737,56		19,6%	208.469	-8,1%	3,54	30,2%
UE-27	380,97	52	1,3%	119.680	-14,7%	3,18	18,8%
PPTT	356,59	48	48,3%	88.790	2,6%	4,02	44,5%
IMP Total	434,23		8,0%	320.756	3,3%	1,35	4,5%
UE-27	151,32	35	-15,4%	86.474	-30,1%	1,75	21,1%
PPTT	282,91	65	26,8%	234.282	25,5%	1,21	1,0%
Saldo	303,33		41,4%	-112.286	-34,4%		

Tabla 57.

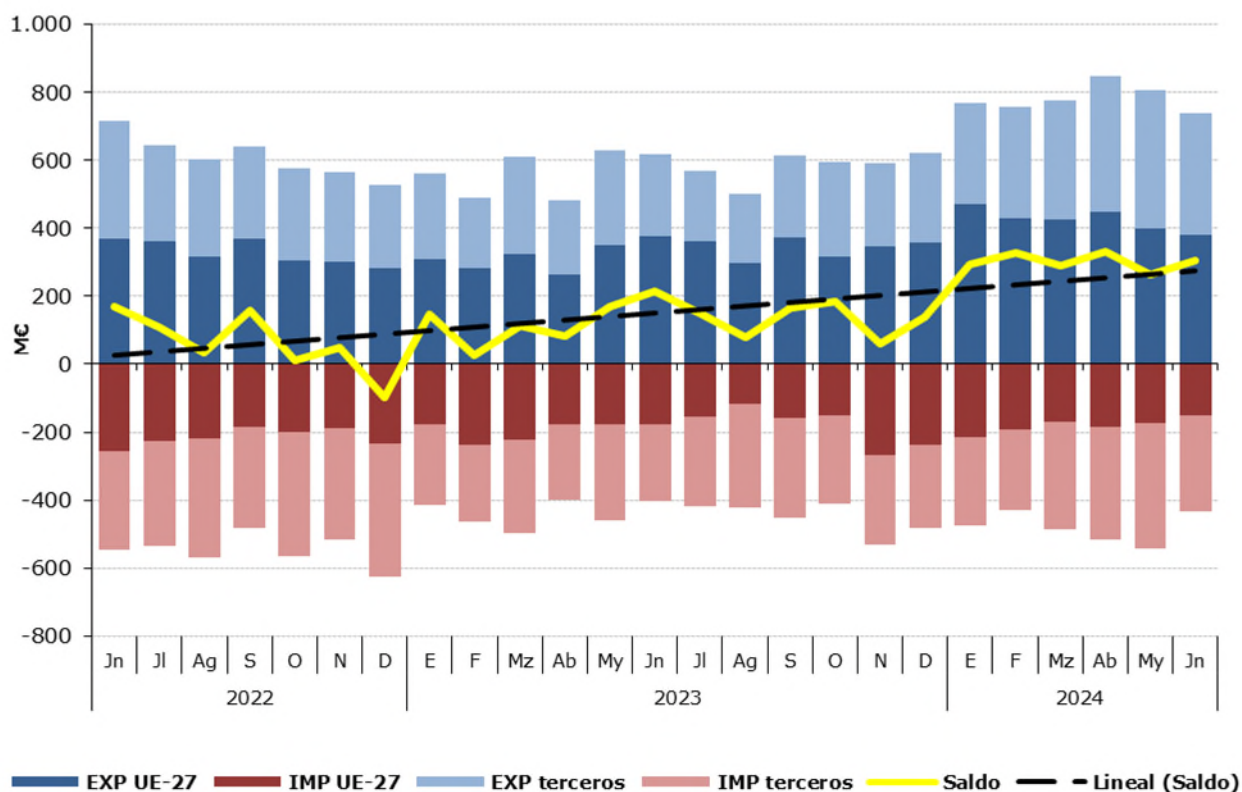
Distribución del comercio exterior grupo Aceites y Grasas

Total, UE y Países Terceros.

Junio de 2024

	JUNIO 2024	Exportaciones		Importaciones		Saldo (Exp-Imp)		Precio Medio (€/kg)	
		Valor	Peso	Valor	Peso	Valor	Peso	Exportado	Importado
		Millones €	toneladas	Millones €	toneladas	Millones €	toneladas		
TOTAL	ACEITES Y GRASAS	737,6	208.469	434,2	320.756	303,3	-112.286	3,54	1,35
	Aceites de Oliva	534,8	64.125	109,4	16.133	425,4	47.992	8,34	6,78
	Aceites de Palma	9,4	6.492	35,1	34.992	-25,7	-28.500	1,44	1,00
	Aceites de Girasol	23,5	16.941	79,4	87.896	-55,9	-70.955	1,39	0,90
	Otros	169,9	120.911,8	210,3	181.735,2	-40,5	-60.823	1,40	1,16
UE-27	ACEITES Y GRASAS	381,0	119.680	151,3	86.474	229,7	33.206	3,18	1,75
	Aceites de Oliva	263,8	34.407	56,2	7.913	207,6	26.495	7,67	7,11
	Aceites de Palma	8	5.371	5,9	4.898	1,9	473	1,47	1,21
	Aceites de Girasol	11,9	8.465	13,0	11.981	-1,0	-3.516	1,41	1,08
	Otros	97,3	71.437,0	76,2	61.682,6	21,1	9.754	1,36	1,24
PAÍSES TERCEROS	ACEITES Y GRASAS	356,6	88.790	282,9	234.282	73,7	-145.492	4,02	1,21
	Aceites de Oliva	271,0	29.718	53,2	8.220	217,8	21.498	9,12	6,47
	Aceites de Palma	1,5	1.121	29,1	30.094	-27,7	-28.973	1,31	0,97
	Aceites de Girasol	11,6	8.476	66,4	75.915	-54,8	-67.439	1,37	0,88
	Otros	72,6	49.474,7	134,2	120.052,6	-61,6	-70.578	1,47	1,12

Gráfico 27.

Distribución de las exportaciones e importaciones del Grupo Aceites por subgrupos

Junio de 2024



Tabla 58.

Evolución del comercio exterior Subgrupo Aceite de Oliva (1509)

Junio de 2022, 2023 y 2024

Exportación	junio 2022	junio 2023	junio 2024	Importación	junio 2022	junio 2023	junio 2024
Valor (M€)	402,94	373,44	534,79	Valor (M€)	43,50	78,09	109,38
Volumen (t)	104.696	64.986	64.125	Volumen (t)	16.429	16.167	16.133
Precio Medio €/kg	3,85	5,75	8,34	Precio Medio €/kg	2,65	4,83	6,78

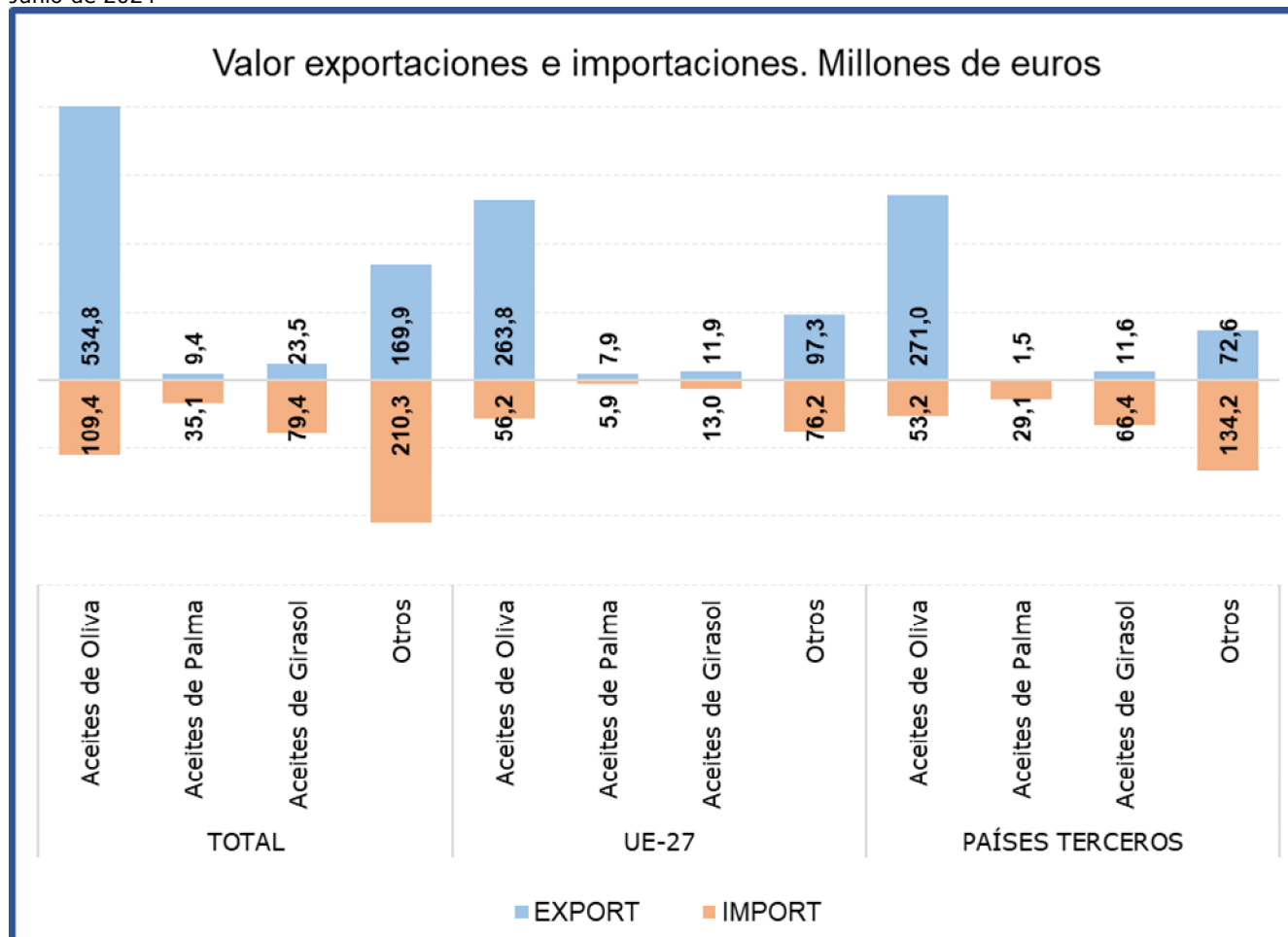
Este mes el subgrupo **Aceite de Oliva** es el principal en tanto en exportaciones como en importaciones dentro del grupo. En junio ha representado el **73% de las exportaciones totales del grupo aceites**, comparado con el mismo mes del año anterior, el **valor de las exportaciones se ha incrementado un 43,2%**, motivado por el incremento de los precios (45,1%) ya que el volumen exportado ha descendido un 1,3%.

Las **importaciones**, que representan el **25% del total del grupo**, se han incrementado un **40,1% en valor** con respecto al mismo mes del año anterior.

El **saldo** se sitúa en **425 M€**.

Tabla 59.

Evolución del comercio exterior Subgrupo Aceite de Palma (1511)

Junio de 2022, 2023 y 2024

Exportación	junio 2022	junio 2023	junio 2024	Importación	junio 2022	junio 2023	junio 2024
Valor (M€)	13,18	23,54	9,36	Valor (M€)	89,78	120,11	35,08
Volumen (t)	7.444	16.183	6.492	Volumen (t)	65.960	122.063	34.992
Precio Medio €/kg	1,77	1,45	1,44	Precio Medio €/kg	1,36	0,98	1,00

El subgrupo **Aceite de Palma** ha representado el **8% de las importaciones**, situándose en junio como el tercer subgrupo dentro del capítulo de importaciones del Grupo de Aceites y Grasas. Este mes las **importaciones han disminuido su valor en un 70,8%**, respecto al mismo mes de 2023, debido tanto al descenso del volumen importado (-71,3%).

Las exportaciones de aceite de palma **suponen el 1% de las totales del grupo**.

Tabla 60.

Evolución del comercio exterior Subgrupo Aceite de Girasol (1512)

Junio de 2022, 2023 y 2024

Exportación	junio 2022	junio 2023	junio 2024	Importación	junio 2022	junio 2023	junio 2024
Valor (M€)	74,92	27,82	23,53	Valor (M€)	165,99	76,95	79,42
Volumen (t)	30.317	18.404	16.941	Volumen (t)	80.636	71.917	87.896
Precio Medio €/kg	2,47	1,51	1,39	Precio Medio €/kg	2,06	1,07	0,90

El **Aceite de Girasol** ha representado el **18% de las importaciones** durante el mes de junio, siendo el segundo subgrupo en importancia dentro del apartado importaciones del Grupo. Las **importaciones han aumentado un 3,2% su valor** respecto al mismo mes de 2023, debido al incremento del volumen importado (22,2%).

En el apartado de **exportaciones este subgrupo ha representado el 3%** de las totales, con un **descenso de su valor del 15,4%**.

Preparaciones de carne y pescado (16)

En este grupo se analizan los productos comprendidos en el capítulo 16 del TARIC, correspondiente a Preparaciones de carne, de pescado o de crustáceos, de moluscos o de otros invertebrados acuáticos.

El grupo **Preparaciones de carne y pescado** tiene carácter exportador con tendencia marcadamente creciente.

Gráfico 28

Evolución del comercio exterior grupo Preparaciones de carne y pescado
Años 2022, 2023 y 2024. M€



Tabla 61.

Variación Interanual del grupo Preparaciones de carne y pescado
Junio 2024

Preparaciones C y P.		M€			t		€/kg	
		junio 2024	(%) Sobre Total	Var. junio 2024/2023	junio 2024	Var. junio 2024/2023	junio 2024	Var. junio 2024/2023
EXP	Total	228,61		-3,4%	35.485	-10,7%	6,44	8,2%
	UE-27	180,74	79	-3,3%	28.998	-9,3%	6,23	6,6%
	PPTT	47,87	21	-3,7%	6.486	-16,7%	7,38	15,6%
IMP	Total	141,93		-3,6%	29.817	1,0%	4,76	-4,6%
	UE-27	54,86	39	-7,8%	11.777	-3,1%	4,66	-4,8%
	PPTT	87,07	61	-0,8%	18.040	3,9%	4,83	-4,5%
Saldo		86,68		-3,0%	5.667	-44,6%		

Tabla 62.

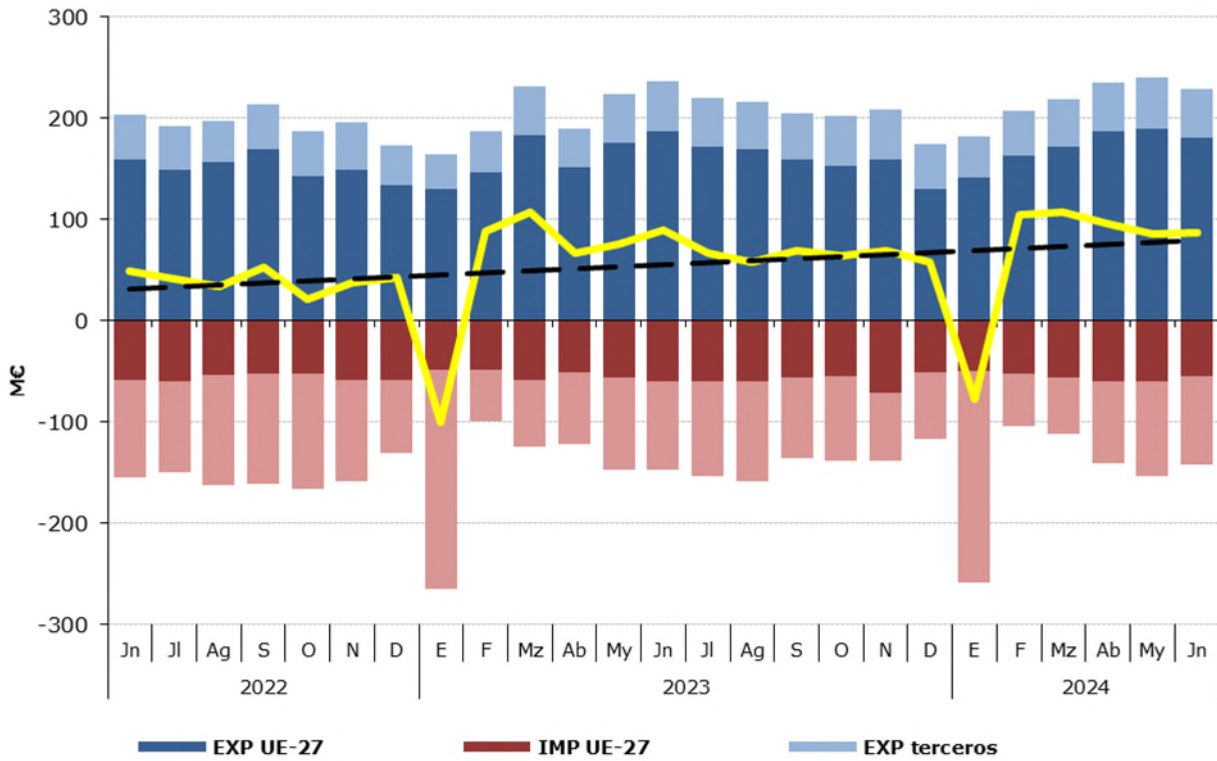
Distribución del comercio exterior grupo Preparaciones de carne y pescado

Total, UE y Países Terceros.

Junio de 2024

JUNIO 2024	Exportaciones		Importaciones		Saldo (Exp-Imp)		Precio Medio (€/kg)	
	Valor Millones €	Peso toneladas	Valor Millones €	Peso toneladas	Valor Millones €	Peso toneladas	Exportado	Importado
	PREPARACIONES C y P.	228,6	35.485	141,9	29.817	86,7	5.667	6,44
Embutidos de carne	58,1	7.800	10,4	2.272	47,7	5.527	7,45	4,59
Preparaciones y conservas de pescado	106,1	15.134	85,2	16.757	21,0	-1.623	7,01	5,08
Crustáceos y moluscos preparados o conservados	32,5	5.775	19,4	5.231	13,1	543	5,62	3,71
Otros	31,9	6.776	26,9	5.557	4,9	1.219	4,70	4,85
PREPARACIONES C y P.	180,7	28.998	54,9	11.777	125,9	17.221	6,23	4,66
Embutidos de carne	41,2	5.473	10,2	2.185	31,0	3.288	7,53	4,68
Preparaciones y conservas de pescado	94,5	13.980	16,2	3.778	78,3	10.202	6,76	4,29
Crustáceos y moluscos preparados o conservados	22,4	4.674	2,7	497	19,8	4.178	4,80	5,40
Otros	22,5	4.871	25,7	5.317	-3,2	-446	4,63	4,84
PREPARACIONES C y P.	47,9	6.486	87,1	18.040	-39,2	-11.554	7,38	4,83
Embutidos de carne	16,9	2.327	0,2	87,4	16,7	2.240	7,27	2,26
Preparaciones y conservas de pescado	11,6	1.154	68,9	12.978	-57,3	-11.824	10,05	5,31
Crustáceos y moluscos preparados o conservados	10,0	1.100	16,7	4.735	-6,7	-3.634	9,12	3,53
Otros	9,3	1.905	1,2	240	8,1	1.665	4,90	5,11

Gráfico 29.

Distribución de las exportaciones e importaciones del Grupo Preparaciones de carne y pescado por subgrupos

Junio de 2024



Tabla 63.

Evolución del comercio exterior Subgrupo Embutidos de carne (1601)

Junio de 2022, 2023 y 2024

Exportación	junio 2022	junio 2023	junio 2024	Importación	junio 2022	junio 2023	junio 2024
Valor (M€)	54,29	60,00	58,12	Valor (M€)	10,32	11,59	10,43
Volumen (t)	8.596	8.412	7.800	Volumen (t)	2.644	2.995	2.272
Precio Medio €/kg	6,32	7,13	7,45	Precio Medio €/kg	3,90	3,87	4,59

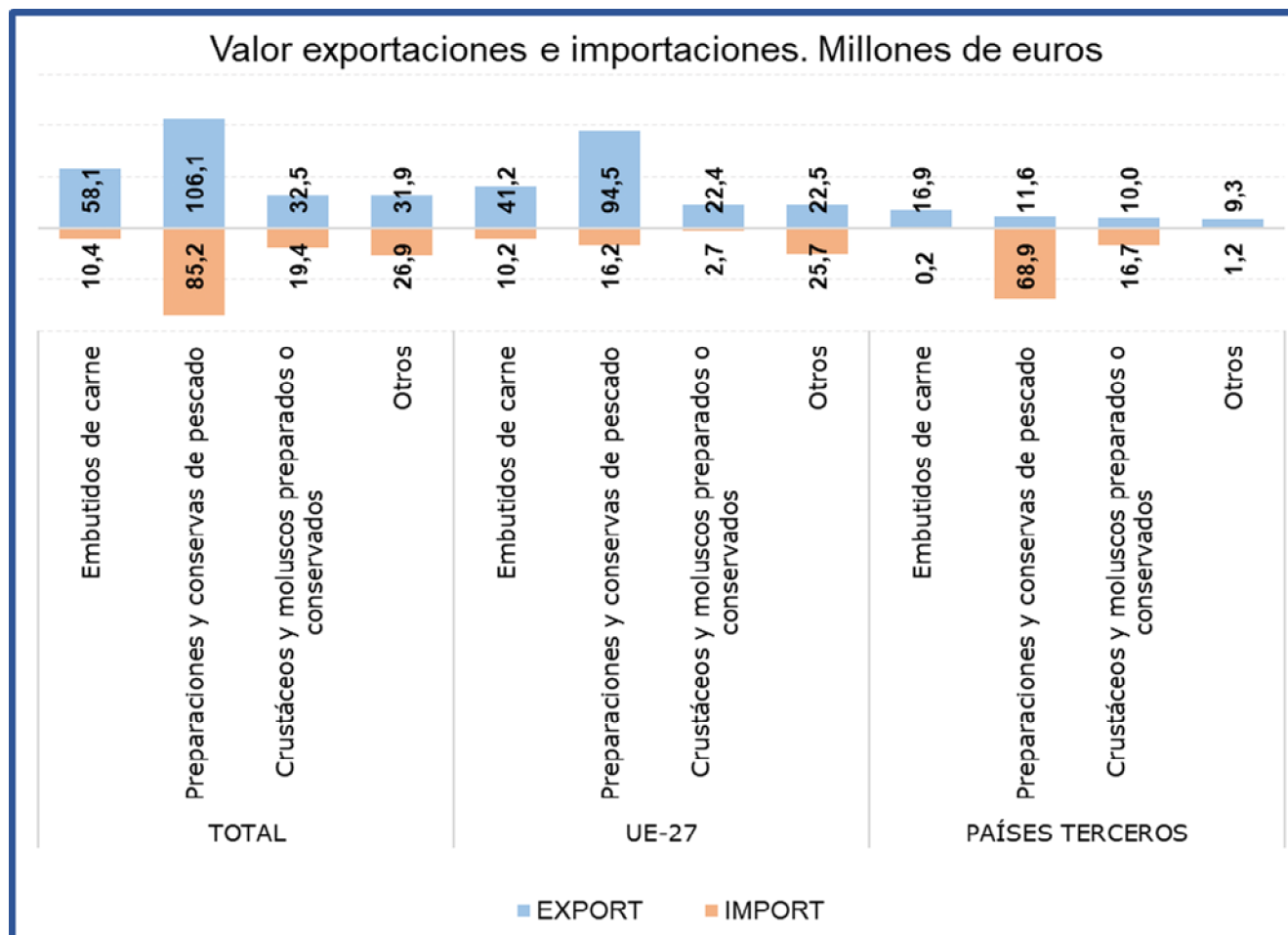
En el subgrupo **Embutidos de carne** las **exportaciones** en el mes de junio han alcanzado el **25% del total del grupo, reduciendo su valor un 3,1%** con respecto al mismo mes del año anterior. Por su parte las **importaciones han representado el 7% del total**, con un descenso de valor del 10% con respecto a junio del año anterior.

Tabla 64.

Evolución del comercio exterior Subgrupo Preparaciones y conservas de pescado (1604)

Junio de 2022, 2023 y 2024

Exportación	junio 2022	junio 2023	junio 2024	Importación	junio 2022	junio 2023	junio 2024
Valor (M€)	93,58	110,33	106,14	Valor (M€)	97,49	83,76	85,16
Volumen (t)	14.746	16.552	15.134	Volumen (t)	19.537	14.994	16.757
Precio Medio €/kg	6,35	6,67	7,01	Precio Medio €/kg	4,99	5,59	5,08

El subgrupo **Preparaciones y conservas de pescado** es el más relevante del grupo, siendo el principal tanto en exportaciones como en importaciones, representando este mes el **46%** y el **60% del total, respectivamente**. Con respecto a junio de 2023, se ha **reducido el valor de las exportaciones un 3,8%**, mientras que **el de las importaciones se ha incrementado un 1,7%**.

Tabla 65.

Evolución del comercio exterior Subgrupo Crustáceos y moluscos preparados o conservados (1605)

Junio de 2022, 2023 y 2024

Exportación	junio 2022	junio 2023	junio 2024	Importación	junio 2022	junio 2023	junio 2024
Valor (M€)	26,70	29,38	32,48	Valor (M€)	19,84	22,17	19,39
Volumen (t)	5.585	5.735	5.775	Volumen (t)	4.860	5.640	5.231
Precio Medio €/kg	4,78	5,12	5,62	Precio Medio €/kg	4,08	3,93	3,71

El subgrupo **Crustáceos y moluscos preparados o conservados** ha supuesto este mes el **14% de las exportaciones y el 14% de las importaciones totales** del grupo.

Este mes el valor de las exportaciones se ha incrementado un **10,5%**, mientras que el de las importaciones se ha reducido un **12,5%** con respecto al mismo mes del año anterior.

Bebidas (22)

En este grupo se analizan los productos comprendidos en el capítulo 22 del TARIC, correspondiente a Bebidas, líquidos alcohólicos y vinagre.

El grupo **Bebidas** tiene un carácter claramente exportador con tendencia suavemente decreciente.

Gráfico 30
Evolución del comercio exterior grupo Bebidas
Años 2022, 2023 y 2024. M€



Tabla 66.
Variación Interanual del grupo Bebidas
Junio 2024

Bebidas (22)		M€			t		€/kg	
		junio 2024	(%) Sobre Total	Var. junio 2024/2023	junio 2024	Var. junio 2024/2023	junio 2024	Var. junio 2024/2023
EXP	Total	482,91		-8,3%	354.307	-10,7%	1,36	2,6%
	UE-27	255,83	53	-6,3%	238.036	-9,3%	1,07	3,2%
	PPTT	227,08	47	-10,5%	116.270	-13,4%	1,95	3,5%
IMP	Total	243,31		-2,4%	166.506	17,2%	1,46	-16,7%
	UE-27	157,72	65	-6,2%	109.436	-1,1%	1,44	-5,1%
	PPTT	85,59	35	5,7%	57.070	82,1%	1,50	-42,0%
Saldo		239,59		-13,7%	187.801	-26,3%		

Tabla 67.

Distribución del comercio exterior grupo Bebidas

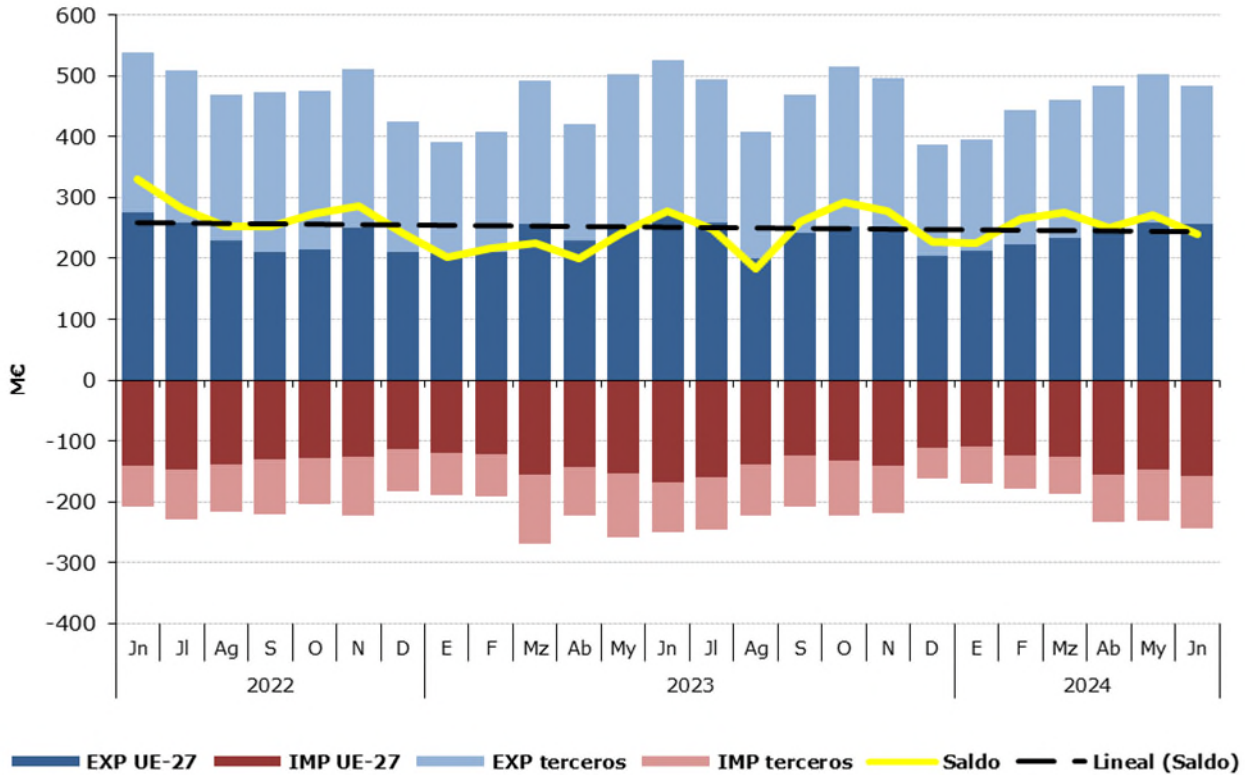
Total, UE y Países Terceros.

Junio de 2024

	JUNIO 2024	Exportaciones		Importaciones		Saldo (Exp-Imp)		Precio Medio (€/kg)	
		Valor	Peso	Valor	Peso	Valor	Peso	Exportado	Importado
		Millones €	toneladas	Millones €	toneladas	Millones €	toneladas		
TOTAL	BEBIDAS	482,9	354.307	243,3	166.506	239,6	187.801	1,36	1,46
	Bebidas refrescantes	56,8	71.082	39,1	30.850	17,7	40.232	0,80	1,27
	Vinos	249,7	169.092	31,4	8.951	218,2	160.141	1,48	3,51
	Bebidas espirituosas	86,5	21.307	77,4	17.544	9,1	3.763	4,06	4,41
	Otros	89,9	92.826	95,4	109.161	-5,5	-16.335	0,97	0,87
UE-27	BEBIDAS	255,8	238.036	157,7	109.436	98,1	128.600	1,07	1,44
	Bebidas refrescantes	35,2	45.872	33,6	26.363	1,6	19.509	0,77	1,28
	Vinos	123,4	122.695	28,8	6.979	94,6	115.716	1,01	4,13
	Bebidas espirituosas	39,2	8.078	36,0	7.677	3,2	401	4,86	4,69
	Otros	57,9	61.391	59,2	68.417	-1,3	-7.026	0,94	0,87
PAÍSES TERCEROS	BEBIDAS	227,1	116.270	85,6	57.070	141,5	59.200	1,95	1,50
	Bebidas refrescantes	21,5	25.210	5,4	4.488	16,1	20.722	0,85	1,21
	Vinos	126,3	46.397	2,6	1.971	123,7	44.425	2,72	1,32
	Bebidas espirituosas	47,3	13.229	41,4	9.866	5,9	3.362	3,57	4,19
	Otros	32,0	31.435	36,2	40.744	-4,2	-9.310	1,02	0,89

Gráfico 31.

Distribución de las exportaciones e importaciones del Grupo Bebidas por subgrupos

Junio de 2024



Tabla 68.

Evolución del comercio exterior Subgrupo Vinos y Mostos (2204)

Junio de 2022, 2023 y 2024

Exportación	junio 2022	junio 2023	junio 2024	Importación	junio 2022	junio 2023	junio 2024
Valor (M€)	281,88	273,20	249,70	Valor (M€)	30,14	34,27	31,45
Volumen (t)	203.220	194.919	169.092	Volumen (t)	6.523	5.364	8.951
Precio Medio €/kg	1,39	1,40	1,48	Precio Medio €/kg	4,62	6,39	3,51

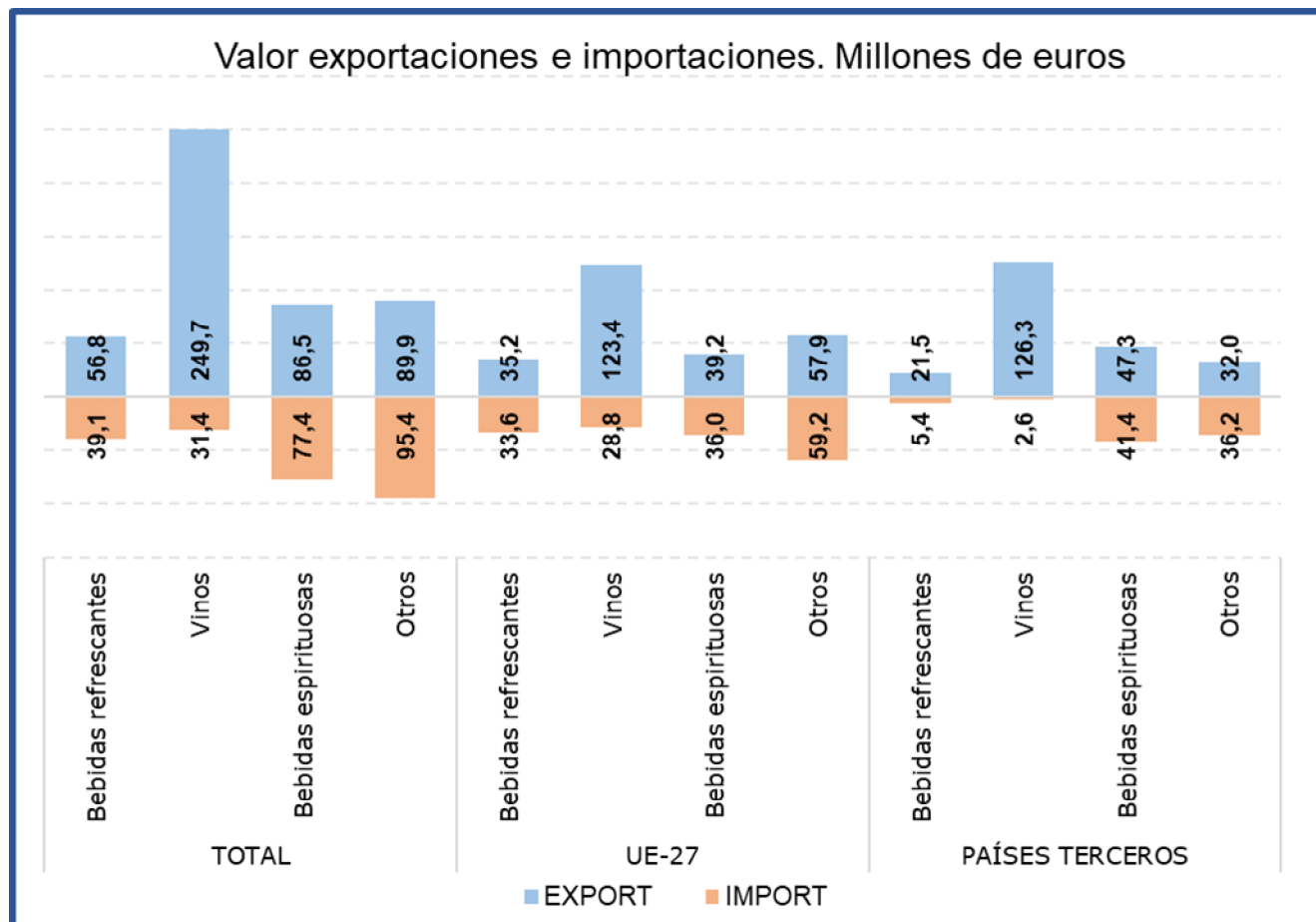
El subgrupo **Vinos y Mostos** es el más relevante de las Bebidas, principalmente en las **exportaciones** suponiendo este mes **el 52% del total del grupo**. Con respecto al mismo mes del año anterior las **exportaciones han disminuido su valor un 8,6%**, debido al descenso del volumen exportado (-13,3%). **Las importaciones**, que suponen el **13% de las totales del grupo**, han reducido su valor un **8,3%** con respecto a junio de 2023.

Tabla 69.

Evolución del comercio exterior Subgrupo Bebidas Espirituosas (2208)

Junio de 2022, 2023 y 2024

Exportación	junio 2022	junio 2023	junio 2024	Importación	junio 2022	junio 2023	junio 2024
Valor (M€)	103,26	103,15	86,51	Valor (M€)	89,79	94,93	77,37
Volumen (t)	25.190	26.385	21.307	Volumen (t)	19.661	19.440	17.544
Precio Medio €/kg	4,10	3,91	4,06	Precio Medio €/kg	4,57	4,88	4,41

El subgrupo de **Bebidas Espirituosas** ha supuesto en junio **el 18% de las exportaciones y el 32% de las importaciones totales**, siendo el subgrupo más importante desde el punto de vista importador. Este mes se ha producido una **caída del valor** tanto de las **importaciones (-18,5%)** como de las **exportaciones (-16,1%)**.

Tabla 70.

Evolución del comercio exterior Subgrupo Bebidas Refrescantes (2202)

Junio de 2022, 2023 y 2024

Exportación	junio 2022	junio 2023	junio 2024	Importación	junio 2022	junio 2023	junio 2024
Valor (M€)	52,86	50,51	56,77	Valor (M€)	30,47	40,76	39,07
Volumen (t)	73.675	61.467	71.082	Volumen (t)	27.187	32.300	30.850
Precio Medio €/kg	0,72	0,82	0,80	Precio Medio €/kg	1,12	1,26	1,27

Las **Bebidas Refrescantes** han representado **el 12% de las exportaciones y el 16% de las importaciones** totales del grupo.

En junio **el valor de las exportaciones ha aumentado un 12,4%** mientras que **el de las importaciones se ha reducido un 4,2%** con respecto al mismo mes del año anterior.

Subproductos de la Industria Alimentaria y Piensos (23)

En este grupo se analizan los productos comprendidos en el capítulo 23 del TARIC, correspondiente a Residuos y desperdicios de las industrias alimentarias; alimentos preparados para animales.

El grupo **Subproductos de la Industria Alimentaria y Piensos** es marcadamente importador con variaciones mensuales notables y tendencia a creciente.

Gráfico 32.

Evolución del comercio exterior grupo Subproductos de la Industria Alimentaria y Piensos.
Años 2022, 2023 y 2024. M€



Tabla 71.

Variación Interanual del grupo Subproductos de la Industria Alimentaria y Piensos.
Junio 2024

Pienso (23)		M€		t		€/kg		
		junio 2024	(%) Sobre Total	Var. junio 2024/2023	junio 2024	Var. junio 2024/2023	junio 2024	Var. junio 2024/2023
EXP	Total	139,23		-9,6%	131.750	-5,7%	1,06	-4,2%
	UE-27	99,21	71	-7,8%	102.562	-7,3%	0,97	-0,6%
	PPTT	40,02	29	-13,9%	29.188	0,1%	1,37	-14,0%
IMP	Total	219,50		-19,8%	431.537	-11,4%	0,51	-9,5%
	UE-27	115,23	52	-10,3%	159.287	-2,4%	0,72	-8,1%
	PPTT	104,27	48	-28,2%	272.250	-15,9%	0,38	-14,7%
Saldo		-80,27		32,9%	-299.786	13,6%		

Tabla 72.

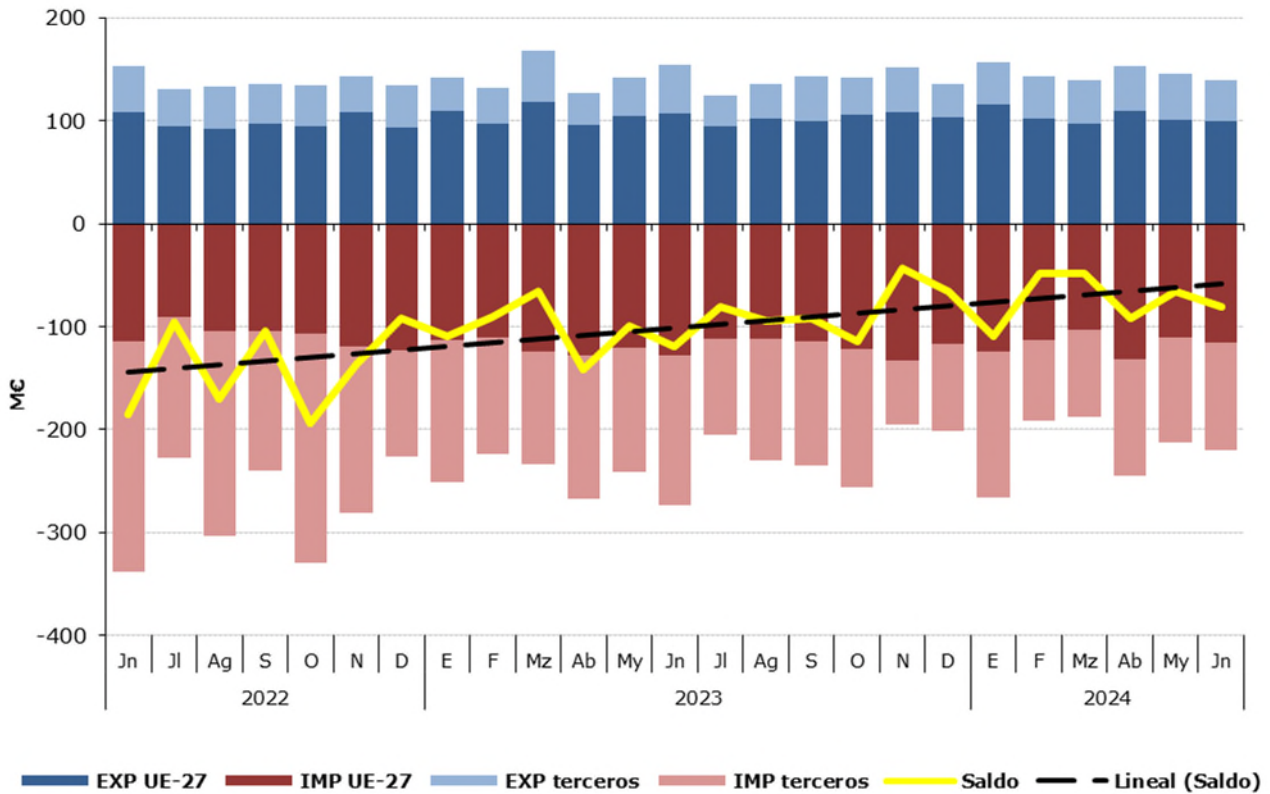
Distribución del comercio exterior grupo Subproductos de la Industria Alimentaria y Piensos.

Total, UE y Países Terceros.

Junio de 2024

JUNIO 2024		Exportaciones		Importaciones		Saldo (Exp-Imp)		€/kg	
		Valor Millones €	Peso toneladas	Valor Millones €	Peso toneladas	Valor Millones €	Peso toneladas	Exportado	Importado
TOTAL	SUBPRODUCTOS Y PIENSOS	139,2	131.750	219,5	431.537	-80,3	-299.786	1,06	0,51
	Piensos	107,0	74.031	89,2	52.393	17,8	21.638	1,45	1,70
	Tortas de Soja	6,2	14.734	61,5	148.704	-55,3	-133.969	0,42	0,41
	Otras Tortas	3,4	10.305	27,6	96.296	-24,1	-85.991	0,33	0,29
	Proteína Animal Transformada	17,8	21.907	11,6	10.288	6,2	11.619	0,81	1,13
Otros	4,8	10.773	29,7	123.856	-24,9	-113.082	0,45	0,24	
UE-27	SUBPRODUCTOS Y PIENSOS	99,2	102.562	115,2	159.287	-16,0	-56.724	0,97	0,72
	Piensos	73,0	54.601	80,0	47.019	-7,0	7.581	1,34	1,70
	Tortas de Soja	6,1	14.715	0,7	1.268	5,5	13.447	0,42	0,52
	Otras Tortas	3,0	9.405	24,7	83.205	-21,7	-73.800	0,32	0,30
	Proteína Animal Transformada	13,1	15.093	3,5	4.828	9,6	10.265	0,86	0,72
Otros	4,0	8.748	6,4	22.965	-2,4	-14.217	0,46	0,28	
PAÍSES TERCEROS	SUBPRODUCTOS Y PIENSOS	40,0	29.188	104,3	272.250	-64,3	-243.062	1,37	0,38
	Piensos	34,0	19.430	9,2	5.373	24,8	14.057	1,75	1,72
	Tortas de Soja	0,0	19	60,8	147.436	-60,8	-147.417	1,00	0,41
	Otras Tortas	0,4	900	2,8	13.091	-2,4	-12.191	0,49	0,22
	Proteína Animal Transformada	4,8	6.814	8,1	5.460	-3,4	1.354	0,70	1,49
Otros	0,8	2.025	23,3	100.890	-22,5	-98.865	0,39	0,23	

Gráfico 33.

Distribución de las exportaciones e importaciones del Grupo Subproductos de la Industria Alimentaria y Piensos, por subgrupos

Junio de 2024



Tabla 73.

Evolución del comercio exterior Subgrupo Piensos (2309)

Junio de 2022, 2023 y 2024

Exportación	junio 2022	junio 2023	junio 2024	Importación	junio 2022	junio 2023	junio 2024
Valor (M€)	99,31	110,43	107,01	Valor (M€)	82,74	91,67	89,24
Volumen (t)	77.477	69.232	74.031	Volumen (t)	65.415	52.152	52.393
€/kg	1,28	1,60	1,45	€/kg	1,26	1,76	1,70

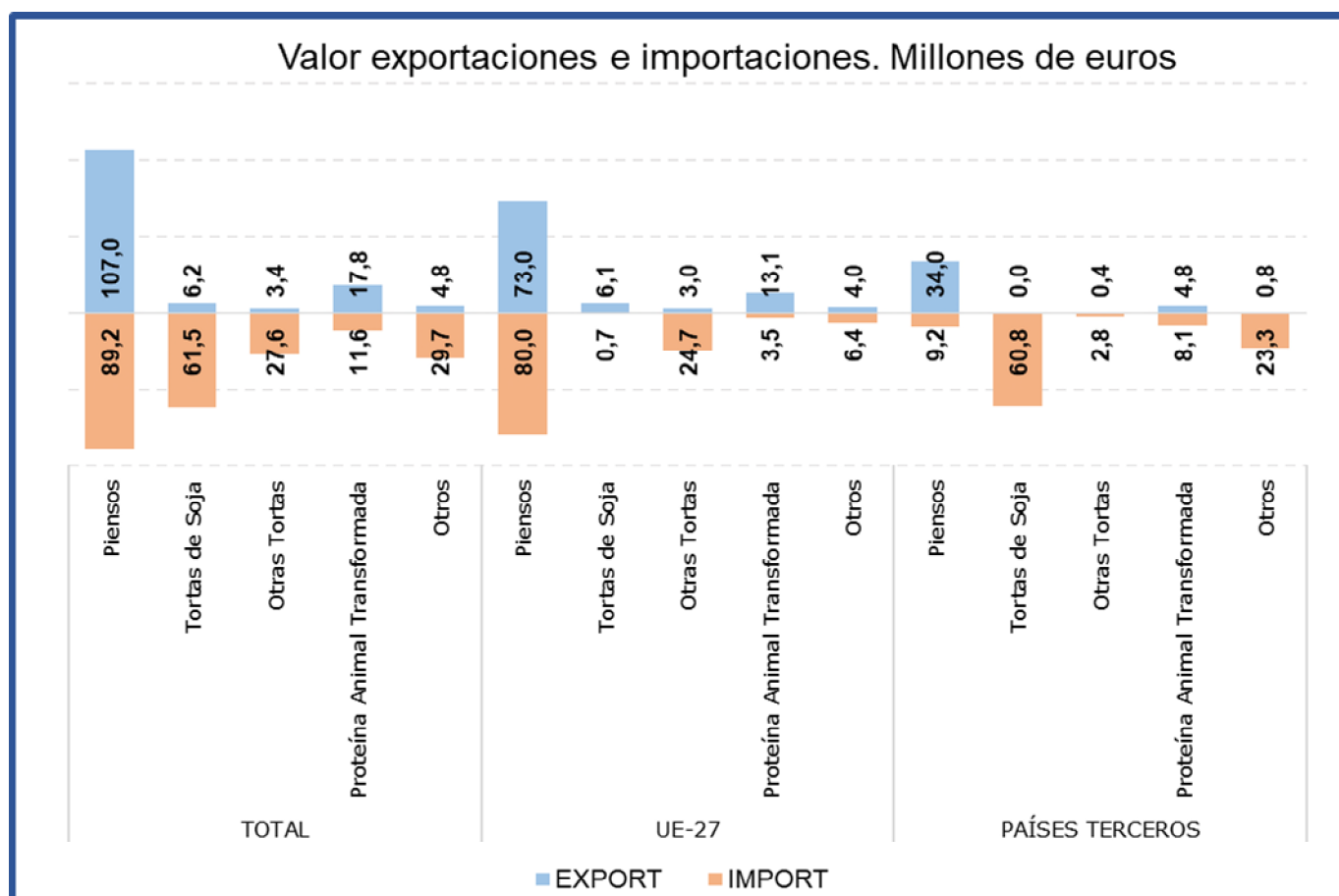
Este mes el subgrupo **Piensos** es **el más relevante del grupo tanto desde el punto de vista exportador**, suponiendo el **77% de las exportaciones**, como **importador**, con el **41% de las importaciones** totales del grupo.

El valor de las exportaciones ha disminuido un 3,1%, mientras que **el de las importaciones lo ha hecho en un 2,7%** con respecto a junio del año anterior.

Tabla 74.

Evolución del comercio exterior Subgrupo Tortas de Soja (2304)

Junio de 2022, 2023 y 2024

Exportación	junio 2022	junio 2023	junio 2024	Importación	junio 2022	junio 2023	junio 2024
Valor (M€)	13,08	11,89	6,17	Valor (M€)	180,64	112,78	61,47
Volumen (t)	23.377	23.794	14.734	Volumen (t)	350.776	232.099	148.704
€/kg	0,56	0,50	0,42	€/kg	0,51	0,49	0,41

Las **Tortas de Soja** suponen este mes el **4% de las exportaciones y el 28% de las importaciones**, siendo el **segundo subgrupo en importancia en el apartado importaciones del grupo**. En junio **ha disminuido el valor tanto de las exportaciones (-48,1%) como de las importaciones (-45,5%)**.

Tabla 75.

Evolución del comercio exterior Subgrupo Otras Tortas (2306)

Junio de 2022, 2023 y 2024

Exportación	junio 2022	junio 2023	junio 2024	Importación	junio 2022	junio 2023	junio 2024
Valor (M€)	6,25	5,16	3,43	Valor (M€)	32,16	30,01	27,55
Volumen (t)	26.846	14.125	10.305	Volumen (t)	87.824	94.031	96.296
€/kg	0,23	0,37	0,33	€/kg	0,37	0,32	0,29

Este mes, el subgrupo **Otras Tortas** representa el **2% de las exportaciones y el 13% de las importaciones totales del grupo**. Con respecto al año anterior **el valor de las importaciones ha descendido un 8,2%**.

Tabla 76.

Evolución del comercio exterior Subgrupo Proteína Animal Transformada (2301)

Junio de 2022, 2023 y 2024

Exportación	junio 2022	junio 2023	junio 2024	Importación	junio 2022	junio 2023	junio 2024
Valor (M€)	26,02	20,94	17,83	Valor (M€)	10,76	9,84	11,59
Volumen (t)	26.436	22.804	21.907	Volumen (t)	9.507	8.767	10.288
€/kg	0,98	0,92	0,81	€/kg	1,13	1,12	1,13

La **Proteína Animal Transformada** representa **el 13% de las exportaciones y el 5% de las importaciones del grupo**. Este mes **ha disminuido un 14,8% el valor de las exportaciones**, mientras que **el de las importaciones se ha incrementado un 17,8%** con respecto a junio de 2023.

Anexo. Listado de productos

Exportación	Valor (Mill C)		Var. (%) Junio 2024/2023	Volumen (T)		Var. (%) Junio 2024/2023
	Junio 2024	Junio 2023		Junio 2024	Junio 2023	
Animales Vivos (01)	74,26	88,70	-16,3%	20.023	24.400	-17,9%
Caballos, asnos, mulos y burdéganos vivos (0101)	0,72	1,74	-58,5%	104	174	-40,0%
Animales vivos de la especie bovina (0102)	22,34	26,18	-14,7%	5.863	7.492	-21,8%
Animales vivos de la especie porcina (0103)	16,13	17,77	-9,2%	8.415	8.515	-1,2%
Animales vivos de las especies ovina o caprina (0104)	22,92	32,52	-29,5%	5.095	7.653	-33,4%
Gallos, gallinas, patos, gansos (0105)	8,41	5,64	49,1%	397	420	-5,6%
Los demás animales vivos (0106)	3,74	4,86	-23,0%	150	145	3,5%
Carne y despojos comestibles (02)	809,93	915,31	-11,5%	239.501	268.090	-10,7%
Carne de bovino, fresca o refrigerada (0201)	87,95	90,67	-3,0%	14.616	16.238	-10,0%
Carne de bovino congelada (0202)	19,33	22,03	-12,2%	3.740	4.019	-6,9%
Carne de porcino, fresca, refrigerada o congelada (0203)	479,61	561,05	-14,5%	140.203	161.479	-13,2%
Carne de ovino o caprino, fresca, refrigerada o congelada (0204)	35,65	32,16	10,9%	4.417	4.927	-10,4%
Carne de animales de las especies caballar, asnal o mular, fresca o refrigerada (0205)	2,02	2,61	-22,4%	403	510	-21,1%
Despojos comestibles de animales de las especies bovina, porcina, ovina, caprina (0206)	66,78	78,96	-15,4%	42.955	45.055	-4,7%
Carne y despojos comestibles de aves (0207)	40,02	42,03	-4,8%	17.284	17.514	-1,3%
Las demás carnes y despojos comestibles, frescos, refrigerados o congelados (0208)	4,12	6,31	-34,7%	764	1.049	-27,2%
Tocino sin partes magras y grasas de cerdo o de ave (0209)	10,98	15,01	-26,9%	9.223	10.129	-8,9%
Carne y despojos comestibles, salados o en salmuera, secos o ahumados (0210)	63,46	64,49	-1,6%	5.895	7.171	-17,8%
Pescados y crustáceos, moluscos (03)	305,53	381,85	-20,0%	59.219	82.375	-28,1%
Peces vivos (0301)	2,57	2,63	-2,2%	277	431	-35,6%
Pescado fresco o refrigerado (0302)	54,75	64,29	-14,8%	9.281	9.796	-5,3%
Pescado congelado (0303)	57,91	90,27	-35,9%	20.870	39.962	-47,8%
Filetes y demás carne de pescado frescos, refrigerados o congelados (0304)	39,10	57,90	-32,5%	5.021	7.121	-29,5%
Pescado seco, salado o en salmuera y ahumado (0305)	10,10	12,95	-22,0%	1.344	1.413	-4,9%
Crustáceos (0306)	37,82	41,15	-8,1%	4.275	4.672	-8,5%
Moluscos (0307)	102,68	111,85	-8,2%	18.126	18.924	-4,2%
Invertebrados acuáticos (excluidos Crustáceos y Moluscos) (0308)	0,57	0,79	-27,9%	23	55	-58,8%
Harina, polvo y pellets de pescado (0309)	0,03	0,01	171,6%	3	1	153,3%
Leche y productos lácteos, huevos y miel (04)	185,74	190,45	-2,5%	65.344	66.662	-2,0%
Leche y nata sin concentrar (0401)	24,43	23,12	5,7%	13.338	13.906	-4,1%
Leche y nata concentradas (0402)	13,12	14,37	-8,6%	4.251	4.191	1,4%
Leches fermentadas (0403)	28,79	27,50	4,7%	16.345	16.504	-1,0%
Lactosuero (0404)	10,85	11,19	-3,0%	7.194	8.804	-18,3%
Mantequilla y demás materias grasas de la leche (0405)	7,06	7,69	-8,1%	1.112	1.315	-15,4%
Quesos y requesón (0406)	71,77	73,32	-2,1%	11.092	10.561	5,0%
Huevos de ave con cascarón frescos, conservados o cocidos (0407)	15,28	16,70	-8,5%	6.581	6.127	7,4%
Huevos de ave sin cascara y yemas de huevo (0408)	8,19	8,83	-7,2%	3.823	3.420	11,8%
Miel natural (0409)	5,70	7,10	-19,7%	1.510	1.750	-13,7%
Insectos y demás productos comestibles de origen animal no comprendidos en otras partidas (0410)	0,54	0,65	-15,9%	99	84	18,9%

Exportación	Valor (Mill €)		Var. (%) Junio 2024/2023	Volumen (T)		Var. (%) Junio 2024/2023
	Junio 2024	Junio 2023		Junio 2024	Junio 2023	
Los demás productos de origen animal no comprendidos en otros capítulos (05)	25,56	37,10	-31,1%	16.713	19.601	-14,7%
Cabello en bruto (0501)	0,00	0,00	--	0	0	--
Cerdas de jabalí o de cerdo (0502)	0,00	0,02	-99,6%	0	21	-100,0%
Tripas, vejigas y estómagos de animales (0504)	13,75	17,29	-20,5%	6.973	7.164	-2,7%
Pieles y otras partes de aves con las plumas o con el plumón (0505)	2,53	3,28	-22,7%	1.889	2.231	-15,3%
Huesos y núcleos córneos (0506)	1,14	2,11	-46,1%	545	886	-38,5%
Marfil, concha de tortuga, ballenas de mamíferos marinos (0507)	0,57	0,51	11,2%	28	23	24,8%
Coral y materias similares (0508)	0,03	0,06	-50,2%	10	2	409,7%
Ámbar gris, castóreo, algalia y almizcle (0510)	0,61	1,40	-56,8%	236	398	-40,7%
Productos de origen animal no comprendidos en otras partidas (0511)	6,94	12,42	-44,2%	7.032	8.875	-20,8%
Plantas vivas y productos de la floricultura (06)	42,62	36,16	17,9%	24.261	22.996	5,5%
Bulbos, cebollas, tubérculos, raíces tuberosas, garras y rizomas (0601)	1,22	1,70	-28,0%	942	1.049	-10,2%
Las demás plantas vivas, esquejes, estaquillas e injertos (0602)	32,19	27,78	15,9%	18.542	17.094	8,5%
Flores y capullos, cortados para ramos o adornos (0603)	5,33	3,36	58,5%	2.168	1.191	82,1%
Follaje, hojas, ramas y demás partes de plantas (0604)	3,88	3,32	16,8%	2.610	3.663	-28,8%
Legumbres y hortalizas (07)	476,06	461,25	3,2%	365.773	354.115	3,3%
Patatas frescas o refrigeradas (0701)	33,60	31,31	7,3%	42.470	40.072	6,0%
Tomates frescos o refrigerados (0702)	29,22	35,98	-18,8%	19.253	21.061	-8,6%
Cebollas, chalotes, ajos, puerros frescos o refrigerados (0703)	58,60	64,19	-8,7%	46.591	50.355	-7,5%
Coles, coliflores, coles rizadas, colinabos y similares (0704)	36,29	34,94	3,9%	24.662	23.422	5,3%
Lechugas y achicorias (0705)	25,17	22,11	13,8%	19.410	16.156	20,1%
Zanahorias, nabos, remolachas para ensalada (0706)	27,47	23,58	16,5%	38.774	28.616	35,5%
Pepinos y pepinillos frescos o refrigerados (0707)	30,74	21,84	40,8%	21.893	22.168	-1,2%
Legumbres, incluso desvainadas, frescas o refrigeradas (0708)	3,49	4,38	-20,2%	1.706	2.104	-18,9%
Las demás hortalizas frescas o refrigeradas (0709)	147,51	149,74	-1,5%	89.774	95.818	-6,3%
Legumbres y hortalizas, incluso cocidas con agua o vapor, congeladas (0710)	67,18	57,24	17,4%	50.794	45.073	12,7%
Legumbres y hortalizas conservadas provisionalmente (0711)	7,12	7,17	-0,8%	5.122	4.868	5,2%
Legumbres y hortalizas secas, incluso en trozos o en rodajas o trituradas (0712)	4,06	3,80	6,8%	1.653	1.656	-0,2%
Leguminosas grano (0713)	3,51	3,15	11,4%	2.210	1.505	46,9%
Raíces de mandioca (yuca), arrurruz o salep, batatas (0714)	2,11	1,82	15,5%	1.462	1.241	17,8%
Frutas y frutos (08)	987,95	1.084,00	-8,9%	706.901	738.295	-4,3%
Cocos, nueces del Brasil y nueces de cajuil (0801)	3,69	3,13	17,8%	887	903	-1,8%
Los demás frutos de cáscara frescos o secos (0802)	54,44	48,13	13,1%	10.493	8.520	23,2%
Bananas o plátanos frescos o secos (0803)	8,44	9,79	-13,9%	10.032	11.693	-14,2%
Dátiles, higos, piñas, aguacates, guayabas y mangos (0804)	37,93	34,78	9,1%	16.542	17.992	-8,1%
Cítricos (0805)	143,29	134,49	6,5%	142.372	104.882	35,7%
Uvas y pasas (0806)	10,54	8,27	27,4%	3.435	2.943	16,7%

Exportación	Valor (Mill €)		Var. (%) Junio 2024/2023	Volumen (T)		Var. (%) Junio 2024/2023
	Junio 2024	Junio 2023		Junio 2024	Junio 2023	
Melones, sandías y papayas frescos (0807)	190,08	244,18	-22,2%	254.958	321.612	-20,7%
Frutas de pepita (0808)	7,25	6,91	4,8%	8.644	7.118	21,4%
Frutas de hueso (0809)	346,36	375,40	-7,7%	195.174	194.058	0,6%
Frutos rojos, kiwis y caquis (0810)	125,14	149,24	-16,2%	28.493	29.727	-4,2%
Frutos congelados (0811)	8,02	9,01	-11,0%	4.141	4.951	-16,4%
Frutos conservados provisionalmente (0812)	15,41	9,86	56,3%	5.101	2.783	83,3%
Frutos secos (excl. 0801 a 0806) mezclas de frutos secos (0813)	29,59	44,03	-32,8%	20.923	26.766	-21,8%
Cortezas de cítricos, melones y sandías frescas o congeladas (0814)	7,79	6,77	15,0%	5.707	4.347	31,3%
Café, te, yerba mate y especias (09)	68,00	67,78	0,3%	13.910	14.791	-6,0%
Café (0901)	30,39	29,07	4,5%	4.779	5.158	-7,3%
Té (0902)	1,01	0,53	89,1%	58	60	-2,2%
Yerba mate (0903)	0,13	0,05	147,1%	19	9	103,0%
Pimienta (0904)	26,13	26,98	-3,1%	7.192	7.465	-3,7%
Vainilla (0905)	0,03	0,02	61,1%	3	19	-86,7%
Canela y flores de canelero (0906)	0,30	0,33	-9,6%	55	60	-8,5%
Clavo (0907)	0,28	0,28	0,3%	28	40	-31,3%
Nuez moscada, macis, amomos y cardamomos (0809)	0,13	0,23	-41,7%	24	18	36,2%
Semillas de anís, badiana, hinojo, cilantro, comino, alcaravea y bayas de enebro (0909)	1,82	1,51	20,6%	396	346	14,2%
Jengibre, azafrán, cúrcuma, tomillo, hojas de laurel, curry y demás especias (0910)	7,79	8,77	-11,2%	1.356	1.616	-16,1%
Cereales (10)	36,83	42,00	-12,3%	69.944	59.334	17,9%
Trigo (1001)	13,38	7,57	76,7%	41.296	13.174	213,5%
Centeno (1002)	0,06	0,11	-41,3%	300	314	-4,5%
Cebada (1003)	0,50	0,30	68,2%	1.759	859	104,7%
Avena (1004)	0,15	0,29	-48,3%	515	893	-42,3%
Maíz (1005)	9,19	15,37	-40,2%	13.981	26.306	-46,9%
Arroz (1006)	12,56	17,13	-26,7%	11.485	16.371	-29,8%
Sorgo para grano (1007)	0,03	0,06	-50,3%	35	81	-57,6%
Alforfón, mijo y alpiste (1008)	0,96	1,18	-19,2%	574	1.337	-57,1%
Productos de la molinería, Malta, Almidón y fécula (11)	28,46	48,52	-41,3%	40.968	84.818	-51,7%
Harina de trigo y de morcajo (1101)	3,76	4,73	-20,4%	7.518	8.263	-9,0%
Harina de cereales (1102)	1,55	1,31	18,2%	2.036	1.630	24,9%
Grañones, sémola y pellets de cereales (1103)	4,62	7,32	-37,0%	8.058	10.934	-26,3%
Granos de cereales trabajados de otra forma (1104)	3,40	5,63	-39,7%	6.796	15.568	-56,3%
Harina, sémola, polvo, copos, gránulos y pellets de patatas (1105)	0,55	0,92	-40,6%	200	361	-44,6%
Harina, sémola y polvo de las legumbres secas de la partida 0713 (1106)	6,41	5,45	17,7%	1.457	1.178	23,7%
Malta (1107)	3,12	16,07	-80,6%	6.517	37.886	-82,8%
Almidón y fécula (1108)	4,86	6,98	-30,5%	8.248	8.951	-7,9%
Gluten de trigo (1109)	0,21	0,11	92,5%	137	47	189,3%

Exportación	Valor (Mill €)		Var. (%) Junio 2024/2023	Volumen (T)		Var. (%) Junio 2024/2023
	Junio 2024	Junio 2023		Junio 2024	Junio 2023	
Semillas oleaginosas y plantas industriales (12)	52,99	50,49	5,0%	90.484	74.861	20,9%
Habas de soja (1201)	0,16	0,12	28,2%	264	60	337,1%
Cacahuetes crudos (1202)	0,46	0,35	31,3%	251	180	39,3%
Semilla de lino (1204)	0,06	0,12	-50,1%	38	105	-63,7%
Semilla de nabo o de colza (1205)	7,02	2,84	147,6%	1.450	1.290	12,4%
Semilla de girasol (1206)	3,48	1,59	119,6%	1.800	865	108,1%
Las demás semillas y frutos oleaginosos (1207)	2,98	3,68	-19,0%	359	1.104	-67,5%
Harina de semillas o de frutos oleaginosos (1208)	0,66	0,56	18,7%	1.479	874	69,2%
Semillas, frutos y esporas para siembra (1209)	8,95	8,94	0,1%	1.030	943	9,3%
Conos de lúpulo frescos o secos (1210)	0,07	0,04	76,8%	2	1	56,3%
Plantas, semillas y frutos utilizadas en perfumería, medicina o insecticidas (1211)	5,72	9,23	-38,0%	1.021	1.259	-18,9%
Algarrobas, algas, remolacha azucarera y caña de azúcar, frescas o refrigeradas (1212)	3,65	3,25	12,4%	4.414	4.046	9,1%
Paja y cascabillo de cereales (1213)	0,93	1,79	-47,9%	4.570	11.136	-59,0%
Forrajes (1214)	18,85	17,99	4,8%	73.808	52.996	39,3%
Gomas, resinas y demás jugos y extractos vegetales (13)	44,94	58,81	-23,6%	4.020	4.288	-6,2%
Goma laca, gomas, resinas y oleoresinas (1301)	0,22	0,31	-29,4%	31	38	-17,8%
Jugos y extractos vegetales (1302)	44,72	58,50	-23,6%	3.988	4.250	-6,1%
Materias trenzables y demás productos de origen vegetal (14)	1,35	1,07	26,2%	4.252	3.976	6,9%
Materias vegetales de las especies utilizadas en cestería o espartería (1401)	0,34	0,41	-15,0%	895	1.188	-24,7%
Productos vegetales no comprendidos en otras partidas (1404)	1,01	0,67	51,2%	3.358	2.788	20,4%
Grasas y aceites (15)	737,56	616,53	19,6%	208.469,36	226.803,79	-8,1%
Grasa de cerdo de ave (1501)	2,44	2,04	20,1%	990	1.143	-13,4%
Grasas de bovino, ovino o caprino (1502)	0,01	0,02	-59,9%	532	16	3142,8%
Estearina solar y aceite de manteca de cerdo (1503)	0,01	0,02	-33,3%	0	26	-99,8%
Las demás grasas y aceites animales (1506)	0,46	0,56	-18,5%	537	629	-14,8%
Aceite de soja (1507)	30,80	39,03	-21,1%	35.302	41.219	-14,4%
Aceite de cacahuete (1508)	0,10	0,09	7,5%	20	15	35,1%
Aceite de oliva (1509)	534,79	373,44	43,2%	64.125	64.986	-1,3%
Los demás aceites obtenidos exclusivamente de aceituna (1510)	32,78	33,03	-0,7%	7.303	9.561	-23,6%
Aceite de palma (1511)	9,36	23,54	-60,3%	6.492	16.183	-59,9%
Aceites de girasol (1512)	23,53	27,82	-15,4%	16.941	18.404	-8,0%
Aceites de coco, de almendra o de babasú (1513)	8,16	9,12	-10,4%	4.821	5.142	-6,2%
Aceites de nabo, colza o mostaza (1514)	2,27	5,63	-59,6%	1.709	3.763	-54,6%
Las demás grasas y aceites vegetales fijos (1515)	18,86	18,50	1,9%	5.597	5.331	5,0%
Grasas y aceites parcial o totalmente hidrogenados (1516)	8,68	10,18	-14,7%	3.537	3.662	-3,4%
Margarina y mezclas alimenticias de grasas o de aceites (1517)	24,86	27,74	-10,4%	13.301	13.135	1,3%
Grasas y aceites cocidos, oxidados, deshidratados...etc. (1518)	29,54	33,50	-11,8%	30.030	27.249	10,2%
Glicerol en bruto (1520)	2,28	3,06	-25,5%	13.121	13.377	-1,9%

Exportación	Valor (Mill €)		Var. (%) Junio 2024/2023	Volumen (T)		Var. (%) Junio 2024/2023
	Junio 2024	Junio 2023		Junio 2024	Junio 2023	
Ceras vegetales, de abejas u otros insectos (1521)	0,18	0,19	-5,8%	51	53	-4,4%
Degrás, residuos del tratamiento de las grasas o ceras (1522)	1,87	0,98	90,5%	2.501	986	153,6%
Conservas de carnes y pescados, crustáceos y moluscos (16)	228,61	236,64	-3,4%	35.485	39.752	-10,7%
Embutidos de carne, despojos o sangre (1601)	58,12	60,00	-3,1%	7.800	8.412	-7,3%
Las demás preparaciones y conservas de carne (1602)	31,15	35,37	-11,9%	6.626	8.910	-25,6%
Extractos y jugos de carnes, pescados, crustáceos o moluscos (1603)	0,72	1,56	-53,7%	150	142	5,7%
Preparaciones y conservas de pescado, caviar y sus sucedáneos (1604)	106,14	110,33	-3,8%	15.134	16.552	-8,6%
Conservas de crustáceos y moluscos (1605)	32,48	29,38	10,5%	5.775	5.735	0,7%
Azúcares y artículos de confitería (17)	90,19	103,05	-12,5%	29.627	39.040	-24,1%
Azúcar de caña o remolacha (1701)	2,93	9,35	-68,7%	2.516	8.307	-69,7%
Los demás azúcares, (lactosa, maltosa, glucosa y fructosa) (1702)	6,20	6,91	-10,4%	5.779	5.873	-1,6%
Melaza de la extracción o refinado del azúcar (1703)	0,12	0,65	-81,4%	443	1.811	-75,5%
Artículos de confitería sin cacao (1704)	80,95	86,14	-6,0%	20.888	23.049	-9,4%
Cacao y sus preparaciones (18)	101,97	74,16	37,5%	20.287	17.719	14,5%
Cacao en grano entero, partido, crudo o tostado (1801)	0,17	0,01	3042,7%	30	1	4522,2%
Cáscara, películas y demás residuos de cacao (1802)	0,00	0,00	-5,3%	26	25	3,3%
Pasta de cacao (1803)	7,56	3,38	123,8%	1.040	882	17,9%
Manteca, grasa y aceite de cacao (1804)	9,39	3,09	203,2%	844	629	34,2%
Cacao en polvo sin azucarar ni edulcorar (1805)	24,88	18,84	32,1%	6.711	6.174	8,7%
Chocolate y demás preparaciones alimenticias que contengan cacao (1806)	59,97	48,84	22,8%	11.635	10.009	16,2%
Preparaciones a base de cereales, harina, almidón, fécula o leche (19)	251,10	258,16	-2,7%	89.071	92.970	-4,2%
Extracto de malta y preparaciones alimenticias de harina, sémola, almidón o fécula (1901)	37,86	32,23	17,5%	10.345	10.481	-1,3%
Pastas alimenticias incluso cocidas o rellenas (1902)	19,11	21,42	-10,8%	11.650	13.212	-11,8%
Tapioca y sus sucedáneos con fécula, en copos, grumos o granos (1903)	0,16	0,12	37,9%	22	25	-14,8%
Productos a base de cereales obtenidos por insuflado o tostado (1904)	33,36	39,90	-16,4%	9.775	11.344	-13,8%
Productos de panadería, pastelería o galletería (1905)	160,61	164,50	-2,4%	57.279	57.907	-1,1%
Conservas de legumbres, hortalizas o frutas (20)	376,27	367,97	2,3%	199.718	226.386	-11,8%
Legumbres, hortalizas, frutos conservados en vinagre (2001)	10,99	9,66	13,8%	3.897	3.827	1,8%
Tomates preparados o conservados (2002)	49,05	44,79	9,5%	29.779	29.865	-0,3%
Setas y trufas preparadas o conservadas (2003)	4,71	5,43	-13,2%	2.068	2.443	-15,3%
Las demás legumbres y hortalizas preparadas o conservadas congeladas (2004)	12,92	13,34	-3,2%	6.853	7.234	-5,3%
Las demás legumbres y hortalizas, preparadas o conservadas sin congelar (2005)	129,39	125,91	2,8%	55.514	61.954	-10,4%
Hortalizas y frutas confitados con azúcar (2006)	0,50	0,84	-41,0%	130	273	-52,2%
Compotas, jaleas y mermeladas, purés de frutas (2007)	22,72	19,94	14,0%	9.842	8.268	19,0%
Frutos conservados de otro modo (2008)	40,35	47,57	-15,2%	18.061	20.908	-13,6%
Jugos de frutas (2009)	105,63	100,49	5,1%	73.574	91.614	-19,7%
Preparaciones alimenticias diversas (21)	277,84	294,90	-5,8%	74.992	73.499	2,0%
Extractos, esencias y concentrados de café, té o yerba mate (2101)	56,72	60,58	-6,4%	15.227	10.225	48,9%
Levaduras (2102)	4,30	5,12	-15,9%	1.925	1.904	1,1%

Exportación	Valor (Mill €)		Var. (%) Junio 2024/2023	Volumen (T)		Var. (%) Junio 2024/2023
	Junio 2024	Junio 2023		Junio 2024	Junio 2023	
Preparaciones para salsas y salsas preparadas (2103)	50,26	51,95	-3,3%	23.848	24.723	-3,5%
Preparaciones para sopas, potajes o caldos (2104)	18,03	18,75	-3,9%	6.728	7.008	-4,0%
Helados y productos similares incluso con cacao (2105)	41,68	46,33	-10,1%	7.922	9.126	-13,2%
Preparaciones alimenticias no comprendidas en otras partidas (2106)	106,86	112,17	-4,7%	19.342	20.512	-5,7%
Bebidas (22)	482,91	526,76	-8,3%	354.307	396.682	-10,7%
Agua (2201)	4,94	9,79	-49,6%	11.551	23.079	-49,9%
Bebidas refrescantes (2202)	56,77	50,51	12,4%	71.082	61.467	15,6%
Cerveza (2203)	26,76	34,43	-22,3%	26.684	38.606	-30,9%
Vino (2204)	249,70	273,20	-8,6%	169.092	194.919	-13,3%
Vermut (2205)	8,28	10,00	-17,2%	7.036	13.786	-49,0%
Las demás bebidas fermentadas (2206)	2,77	3,49	-20,6%	1.926	2.179	-11,6%
Bebidas espirituosas con grado alcohólico volumétrico superior o igual al 80%vol. (2207)	41,02	36,97	11,0%	38.894	29.829	30,4%
Bebidas espirituosas con grado alcohólico volumétrico inferior al 80%vol. (2208)	86,51	103,15	-16,1%	21.307	26.385	-19,2%
Vinagre comestible y sucedáneos comestibles del vinagre (2209)	6,16	5,21	18,0%	6.735	6.431	4,7%
Subproductos de las industrias alimentarias y piensos (23)	139,23	154,09	-9,6%	131.750	139.749	-5,7%
Harina, polvo y pellets de carne, despojos o pescados (2301)	17,83	20,94	-14,8%	21.907	22.804	-3,9%
Salvados, moyuelos y demás residuos del tratamiento de cereales (2302)	1,64	1,89	-13,2%	4.008	4.449	-9,9%
Residuos de la industria del almidón y similares (2303)	2,21	2,78	-20,3%	3.866	4.006	-3,5%
Tortas y residuos sólidos de la extracción de aceite de soja (2304)	6,17	11,89	-48,1%	14.734	23.794	-38,1%
Tortas y residuos sólidos de la extracción de aceite de cacahuete (2305)	0,03	0,00	2111,1%	44	0	36295,9%
Tortas y residuos sólidos de la extracción de aceites vegetales (2306)	3,43	5,16	-33,6%	10.305	14.125	-27,0%
Lías o heces de vino (2307)	0,00	0,35	-100,0%	0	288	-100,0%
Materias vegetales, desperdicios, residuos y subproductos vegetales (2308)	0,92	0,66	39,5%	2.855	1.051	171,6%
Preparaciones para la alimentación animal (2309)	107,01	110,43	-3,1%	74.031	69.232	6,9%
Partidas no alimentarias	106,69	117,43	-9,1%	29.571	27.122	9,0%
Tabaco en rama o sin elaborar (2401)	8,32	21,47	-61,3%	1.395	4.637	-69,9%
Manitol (290543)+D-glucitol (290544)+Glicerol (290545)	0,39	0,55	-28,9%	584	349	67,4%
Aceites esenciales (3301)	13,46	13,96	-3,6%	540	582	-7,2%
Mezclas de sustancias odoríferas utilizadas en las industrias alimentarias o de bebidas (330210)	35,34	33,32	6,1%	2.485	2.323	6,9%
Caseína, caseinatos y demás derivados (3501)	1,72	1,82	-5,8%	284	268	6,1%
Albúminas (3502)	1,94	1,52	28,0%	1.105	861	28,3%
Gelatinas (3503)	4,12	7,72	-46,6%	880	985	-10,7%
Peptonas y sus derivados (3504)	12,06	10,09	19,5%	2.463	1.608	53,2%
Dextrina y demás almidones (3505)	1,66	1,62	2,7%	1.295	907	42,8%
Aprestos a base de materias amiláceas (380910)	0,02	0,09	-75,2%	12	101	-88,5%
Ácidos grasos monocarboxílicos industriales (3823)	17,59	12,40	41,8%	12.139	8.048	50,8%
Sorbitol (382460)	0,14	0,07	93,4%	89	37	142,1%
Cueros y pieles, en bruto, de bovino o de equino (4101)	5,95	8,01	-25,7%	5.073	4.825	5,1%

Exportación	Valor (Mill €)		Var. (%) Junio 2024/2023	Volumen (T)		Var. (%) Junio 2024/2023
	Junio 2024	Junio 2023		Junio 2024	Junio 2023	
Pieles en bruto de ovino frescas o saladas, secas o encaladas (4102)	3,51	3,61	-2,6%	673	794	-15,3%
Los demás cueros y pieles en bruto (4103)	0,15	0,46	-66,9%	528	699	-24,5%
Peletería en bruto (4301)	0,30	0,72	-58,0%	26	95	-72,7%
Capullos de seda devanables (5001)	0,00	--	--	0	--	--
Seda cruda sin torcer (5002)	0,00	--	--	0	--	--
Desperdicios de seda (5003)	0,00	--	--	0	--	--
Lana sin cardar ni peinar (5101)	0,79	0,95	-16,5%	780	609	28,1%
Pelo fino u ordinario sin cardar ni peinar (5102)	0,19	0,18	6,6%	2	3	-16,4%
Desperdicios de lana o de pelo fino u ordinario (5103)	0,00	0,00	-72,7%	0	0	-89,1%
Hilachas de lana o de pelo fino u ordinario (5104)	0,00	--	--	0	--	--
Lana y pelo fino u ordinario, cardados o peinados (5105)	0,26	0,09	188,5%	60	26	132,2%
Algodón sin cardar ni peinar (5201)	6,40	3,99	60,5%	3.514	1.783	97,2%
Desperdicios de algodón (5202)	0,50	0,34	47,7%	615	322	90,6%
Algodón cardado o peinado (5203)	0,02	0,07	-75,8%	4	59	-93,6%
Lino en bruto o trabajado (5301)	0,00	0,01	-65,8%	0	1	-77,5%
Cáñamo en bruto o trabajado (5302)	0,52	0,59	-12,8%	1	85	-98,4%
Yute y demás fibras textiles del líber (5303)	0,01	0,01	27,2%	24	25	-3,1%
Coco, abacá , ramio y demás fibras textiles (5305)	0,55	0,77	-28,3%	504	652	-22,8%

Importación	Valor (Mill €)		Var. (%) Junio 2024/2023	Volumen (T)		Var. (%) Junio 2024/2023
	Junio 2024	Junio 2023		Junio 2024	Junio 2023	
Animales Vivos (01)	80,62	80,82	-0,2%	19.442	20.000	-2,8%
Caballos, asnos, mulos y burdéganos vivos (0101)	0,53	1,97	-73,0%	102	122	-16,7%
Animales vivos de la especie bovina (0102)	33,61	26,29	27,8%	8.189	6.951	17,8%
Animales vivos de la especie porcina (0103)	38,10	41,17	-7,4%	9.866	10.570	-6,7%
Animales vivos de las especies ovina o caprina (0104)	0,64	2,57	-74,9%	303	1.304	-76,8%
Gallos, gallinas, patos, gansos (0105)	3,22	4,42	-27,1%	752	777	-3,2%
Los demás animales vivos (0106)	4,51	4,41	2,4%	231	275	-16,0%
Carne y despojos comestibles (02)	175,75	169,90	3,4%	47.293	43.028	9,9%
Carne de bovino, fresca o refrigerada (0201)	67,38	58,10	16,0%	8.668	7.034	23,2%
Carne de bovino congelada (0202)	15,92	15,55	2,3%	3.220	3.057	5,3%
Carne de porcino, fresca, refrigerada o congelada (0203)	26,27	25,24	4,1%	9.796	9.237	6,0%
Carne de ovino o caprino, fresca, refrigerada o congelada (0204)	3,69	2,41	52,8%	658	322	104,2%
Carne de animales de las especies caballar, asnal o mular, fresca o refrigerada (0205)	0,06	0,08	-22,4%	20	49	-59,7%
Despojos comestibles de animales de las especies bovina, porcina, ovina, caprina (0206)	5,34	5,34	-0,1%	3.028	2.566	18,0%
Carne y despojos comestibles de aves (0207)	44,20	49,91	-11,4%	16.651	16.461	1,2%
Las demás carnes y despojos comestibles, frescos, refrigerados o congelados (0208)	0,91	0,96	-4,9%	240	284	-15,4%
Tocino sin partes magras y grasas de cerdo o de ave (0209)	1,49	0,84	78,0%	1.890	634	197,9%
Carne y despojos comestibles, salados o en salmuera, secos o ahumados (0210)	10,49	11,47	-8,6%	3.123	3.383	-7,7%
Pescados y crustáceos, moluscos (03)	545,04	599,65	-9,1%	114.857	126.030	-8,9%
Peces vivos (0301)	12,68	42,03	-69,8%	2.253	5.805	-61,2%
Pescado fresco o refrigerado (0302)	116,85	118,05	-1,0%	19.310	19.241	0,4%
Pescado congelado (0303)	54,12	62,81	-13,8%	21.784	27.301	-20,2%
Filetes y demás carne de pescado frescos, refrigerados o congelados (0304)	90,45	90,49	0,0%	17.552	18.180	-3,5%
Pescado seco, salado o en salmuera y ahumado (0305)	17,15	20,09	-14,6%	1.960	2.357	-16,9%
Crustáceos (0306)	92,19	99,24	-7,1%	14.318	13.521	5,9%
Moluscos (0307)	161,15	166,31	-3,1%	37.652	39.546	-4,8%
Invertebrados acuáticos (excluidos Crustáceos y Moluscos) (0308)	0,39	0,56	-30,1%	22	43	-49,0%
Harina, polvo y pellets de pescado (0309)	0,06	0,07	-21,9%	6	37	-84,7%
Leche y productos lácteos, huevos y miel (04)	260,44	256,39	1,6%	83.726	88.935	-5,9%
Leche y nata sin concentrar (0401)	9,64	15,27	-36,8%	11.591	18.954	-38,9%
Leche y nata concentradas (0402)	21,75	22,93	-5,1%	8.124	8.802	-7,7%
Leches fermentadas (0403)	26,83	26,69	0,6%	15.585	14.938	4,3%
Lactosuero (0404)	7,81	8,95	-12,7%	3.883	4.351	-10,8%

Importación	Valor (Mill €)		Var. (%) Junio 2024/2023	Volumen (T)		Var. (%) Junio 2024/2023
	Junio 2024	Junio 2023		Junio 2024	Junio 2023	
Mantequilla y demás materias grasas de la leche (0405)	16,28	16,30	-0,2%	2.763	2.895	-4,6%
Quesos y requesón (0406)	157,90	143,13	10,3%	33.493	30.664	9,2%
Huevos de ave con cascarón frescos, conservados o cocidos (0407)	8,97	8,27	8,5%	2.930	2.258	29,8%
Huevos de ave sin cascara y yemas de huevo (0408)	5,51	6,95	-20,6%	2.130	2.143	-0,6%
Miel natural (0409)	5,48	7,44	-26,3%	3.211	3.909	-17,9%
Insectos y demás productos comestibles de origen animal no comprendidos en otras partidas (0410)	0,25	0,48	-48,5%	16	21	-24,0%
Los demás productos de origen animal no comprendidos en otros capítulos (05)	19,80	32,70	-39,4%	8.435	16.719	-49,5%
Cabello en bruto (0501)	0,00	0,00	226,8%	0	0	-25,0%
Cerdas de jabalí o de cerdo (0502)	0,18	0,17	1,8%	14	8	78,9%
Tripas, vejigas y estómagos de animales (0504)	10,54	14,99	-29,7%	1.987	2.548	-22,0%
Pieles y otras partes de aves con las plumas o con el plumón (0505)	2,28	2,91	-21,7%	392	1.642	-76,1%
Huesos y núcleos córneos (0506)	0,40	0,13	211,9%	433	303	42,8%
Marfil, concha de tortuga, ballenas de mamíferos marinos (0507)	0,00	0,00	63,3%	1	0	4084,6%
Coral y materias similares (0508)	0,02	0,09	-76,1%	26	30	-12,1%
Ámbar gris, castóreo, algalia y almizcle (0510)	0,74	2,02	-63,5%	1.075	1.706	-37,0%
Productos de origen animal no comprendidos en otras partidas (0511)	5,64	12,39	-54,4%	4.507	10.483	-57,0%
Plantas vivas y productos de la floricultura (06)	23,90	24,85	-3,8%	7.143	6.544	9,2%
Bulbos, cebollas, tubérculos, raíces tuberosas, garras y rizomas (0601)	1,21	1,39	-12,9%	329	277	18,8%
Las demás plantas vivas, esquejes, estaquillas e injertos (0602)	10,83	12,91	-16,1%	5.058	4.149	21,9%
Flores y capullos, cortados para ramos o adornos (0603)	11,00	9,00	22,2%	1.611	1.406	14,6%
Follaje, hojas, ramas y demás partes de plantas (0604)	0,85	1,55	-44,8%	145	712	-79,6%
Legumbres y hortalizas (07)	133,75	162,25	-17,6%	130.311	232.413	-43,9%
Patatas frescas o refrigeradas (0701)	19,16	22,79	-15,9%	43.664	47.775	-8,6%
Tomates frescos o refrigerados (0702)	17,35	15,54	11,7%	16.016	14.131	13,3%
Cebollas, chalotes, ajos, puerros frescos o refrigerados (0703)	3,40	5,46	-37,8%	2.862	6.432	-55,5%
Coles, coliflores, coles rizadas, colinabos y similares (0704)	1,36	1,40	-2,7%	1.412	1.425	-0,9%
Lechugas y achicorias (0705)	4,09	4,56	-10,4%	2.392	2.967	-19,4%
Zanahorias, nabos, remolachas para ensalada (0706)	0,96	1,52	-36,7%	1.294	2.651	-51,2%
Pepinos y pepinillos frescos o refrigerados (0707)	0,71	0,35	102,6%	620	379	63,4%
Legumbres, incluso desvainadas, frescas o refrigeradas (0708)	10,52	10,38	1,4%	4.826	6.412	-24,7%
Las demás hortalizas frescas o refrigeradas (0709)	21,30	21,05	1,2%	14.299	15.862	-9,9%
Legumbres y hortalizas, incluso cocidas con agua o vapor, congeladas (0710)	24,52	22,48	9,1%	19.733	19.040	3,6%
Legumbres y hortalizas conservadas provisionalmente (0711)	7,91	5,37	47,3%	7.191	5.816	23,6%
Legumbres y hortalizas secas, incluso en trozos o en rodajas o trituradas (0712)	5,11	5,17	-1,0%	2.353	1.937	21,4%
Leguminosas grano (0713)	13,19	42,42	-68,9%	9.893	104.558	-90,5%
Raíces de mandioca (yuca), arrurruz o salep, batatas (0714)	4,14	3,75	10,3%	3.756	3.027	24,1%

Importación	Valor (Mill €)		Var. (%) Junio 2024/2023	Volumen (T)		Var. (%) Junio 2024/2023
	Junio 2024	Junio 2023		Junio 2024	Junio 2023	
Frutas y frutos (08)	301,75	340,18	-11,3%	187.850	244.348	-23,1%
Cocos, nueces del Brasil y nueces de cajuil (0801)	11,83	12,07	-2,0%	2.964	2.876	3,0%
Los demás frutos de cáscara frescos o secos (0802)	57,10	62,33	-8,4%	12.829	14.022	-8,5%
Bananas o plátanos frescos o secos (0803)	27,44	34,22	-19,8%	38.506	48.049	-19,9%
Dátiles, higos, piñas, aguacates, guayabas y mangos (0804)	78,33	80,85	-3,1%	46.017	52.796	-12,8%
Cítricos (0805)	16,37	35,39	-53,8%	27.213	44.763	-39,2%
Uvas y pasas (0806)	11,49	7,85	46,4%	4.722	3.616	30,6%
Melones, sandías y papayas frescos (0807)	7,86	13,34	-41,1%	9.390	26.007	-63,9%
Frutas de pepita (0808)	19,17	23,63	-18,9%	17.483	21.458	-18,5%
Frutas de hueso (0809)	2,46	2,92	-15,9%	1.896	1.632	16,2%
Frutos rojos, kiwis y caquis (0810)	53,90	52,56	2,5%	17.402	21.518	-19,1%
Frutos congelados (0811)	9,67	7,59	27,3%	6.138	3.925	56,4%
Frutos conservados provisionalmente (0812)	0,30	0,32	-5,7%	140	106	32,6%
Frutos secos (excl. 0801 a 0806) mezclas de frutos secos (0813)	4,35	6,41	-32,2%	1.997	2.806	-28,8%
Cortezas de cítricos, melones y sandías frescas o congeladas (0814)	1,50	0,69	116,4%	1.152	773	49,0%
Café, te, yerba mate y especias (09)	174,75	125,14	39,6%	42.869	38.635	11,0%
Café (0901)	142,18	97,15	46,4%	31.114	28.656	8,6%
Té (0902)	3,79	3,84	-1,2%	465	463	0,5%
Yerba mate (0903)	0,60	0,60	-0,4%	213	175	22,0%
Pimienta (0904)	17,54	13,75	27,6%	8.481	7.348	15,4%
Vainilla (0905)	0,09	0,25	-62,9%	2	4	-52,1%
Canela y flores de canelero (0906)	1,16	0,86	35,4%	332	170	95,1%
Clavo (0907)	0,08	0,20	-58,1%	9	33	-73,6%
Nuez moscada, macis, amomos y cardamomos (0809)	0,18	0,57	-68,1%	98	50	95,9%
Semillas de anís, badiana, hinojo, cilantro, comino, alcaravea y bayas de enebro (0909)	1,48	1,34	10,0%	395	344	14,8%
Jengibre, azafrán, cúrcuma, tomillo, hojas de laurel, curry y demás especias (0910)	7,63	6,58	16,0%	1.761	1.392	26,5%
Cereales (10)	400,76	530,69	-24,5%	1.761.170	1.918.218	-8,2%
Trigo (1001)	133,47	215,49	-38,1%	573.478	804.453	-28,7%
Centeno (1002)	0,70	1,50	-53,5%	4.580	7.546	-39,3%
Cebada (1003)	32,35	78,54	-58,8%	163.166	274.442	-40,5%
Avena (1004)	1,72	9,89	-82,6%	6.449	33.290	-80,6%
Maíz (1005)	200,54	198,93	0,8%	964.951	752.903	28,2%
Arroz (1006)	27,95	21,83	28,1%	39.253	32.678	20,1%
Sorgo para grano (1007)	1,01	0,40	154,8%	4.802	1.408	240,9%
Alforfón, mijo y alpiste (1008)	3,03	4,11	-26,4%	4.492	11.497	-60,9%
Productos de la molinería, Malta, Almidón y fécula (11)	35,05	55,21	-36,5%	56.237	107.964	-47,9%
Harina de trigo y de morcajo (1101)	5,19	5,56	-6,7%	11.339	9.280	22,2%
Harina de cereales (1102)	6,82	5,72	19,2%	11.615	9.579	21,2%
Grañones, sémola y pellets de cereales (1103)	3,27	20,33	-83,9%	12.372	66.447	-81,4%

Importación	Valor (Mill €)		Var. (%) Junio 2024/2023	Volumen (T)		Var. (%) Junio 2024/2023
	Junio 2024	Junio 2023		Junio 2024	Junio 2023	
Granos de cereales trabajados de otra forma (1104)	3,12	2,91	7,3%	2.899	3.624	-20,0%
Harina, sémola, polvo, copos, gránulos y pellets de patatas (1105)	3,62	2,21	63,4%	2.679	1.570	70,6%
Harina, sémola y polvo de las legumbres secas de la partida 0713 (1106)	0,60	0,89	-32,2%	318	331	-4,1%
Malta (1107)	2,80	4,84	-42,2%	4.398	6.549	-32,8%
Almidón y fécula (1108)	7,76	9,77	-20,6%	9.370	9.484	-1,2%
Gluten de trigo (1109)	1,86	2,97	-37,2%	1.249	1.099	13,6%
Semillas oleaginosas y plantas industriales (12)	215,89	261,51	-17,4%	331.737	395.815	-16,2%
Habas de soja (1201)	113,12	150,28	-24,7%	268.016	301.240	-11,0%
Cacahuets crudos (1202)	9,93	8,77	13,3%	5.922	5.384	10,0%
Semilla de lino (1204)	1,24	0,62	98,8%	741	632	17,2%
Semilla de nabo o de colza (1205)	4,19	3,52	19,2%	11.614	4.808	141,6%
Semilla de girasol (1206)	19,29	36,55	-47,2%	26.411	58.901	-55,2%
Las demás semillas y frutos oleaginosos (1207)	7,34	5,91	24,2%	3.896	3.549	9,8%
Harina de semillas o de frutos oleaginosos (1208)	1,26	2,54	-50,6%	2.261	4.995	-54,7%
Semillas, frutos y esporas para siembra (1209)	47,01	40,86	15,1%	3.161	3.090	2,3%
Conos de lúpulo frescos o secos (1210)	0,33	0,80	-58,9%	19	90	-79,1%
Plantas, semillas y frutos utilizadas en perfumería, medicina o insecticidas (1211)	7,16	5,53	29,6%	1.490	1.600	-6,9%
Algarrobas, algas, remolacha azucarera y caña de azúcar, frescas o refrigeradas (1212)	3,62	3,78	-4,4%	2.742	2.255	21,6%
Paja y cascabillo de cereales (1213)	0,24	0,23	1,7%	1.511	1.475	2,4%
Forrajes (1214)	1,16	2,12	-45,1%	3.952	7.797	-49,3%
Gomas, resinas y demás jugos y extractos vegetales (13)	25,70	24,23	6,1%	2.607	2.339	11,5%
Materias trenzables y demás productos de origen vegetal (14)	0,98	2,63	-62,9%	704	4.332	-83,7%
Materias vegetales de las especies utilizadas en cestería o espartería (1401)	0,98	1,01	-3,4%	704	791	-11,0%
Productos vegetales no comprendidos en otras partidas (1404)	0,00	1,62	-100,0%	0	3.540	-100,0%
Grasas y aceites (15)	434,23	402,02	8,0%	320.755,77	310.361,48	3,3%
Grasa de cerdo de ave (1501)	3,39	4,06	-16,5%	3.868	4.512	-14,3%
Grasas de bovino, ovino o caprino (1502)	3,14	2,56	22,6%	3.686	2.612	41,1%
Estearina solar y aceite de manteca de cerdo (1503)	0,01	0,05	-87,2%	1	27	-96,9%
Grasas y aceites de pescado o mamíferos marinos (1504)	8,47	9,06	-6,6%	2.618	3.027	-13,5%
Grasa de lana (1505)	0,44	0,32	35,5%	28	19	47,7%
Las demás grasas y aceites animales (1506)	0,91	1,13	-19,1%	1.101	1.335	-17,5%
Aceite de soja (1507)	26,18	12,73	105,7%	27.689	13.391	106,8%
Aceite de cacahuete (1508)	0,22	0,14	57,7%	88	54	63,1%
Aceite de oliva (1509)	109,38	78,09	40,1%	16.133	16.167	-0,2%
Los demás aceites obtenidos exclusivamente de aceituna (1510)	23,91	6,66	258,9%	8.735	3.169	175,7%
Aceite de palma (1511)	35,08	120,11	-70,8%	34.992	122.063	-71,3%

Importación	Valor (Mill €)		Var. (%) Junio 2024/2023	Volumen (T)		Var. (%) Junio 2024/2023
	Junio 2024	Junio 2023		Junio 2024	Junio 2023	
Aceites de girasol (1512)	79,42	76,95	3,2%	87.896	71.917	22,2%
Aceites de coco, de almendra o de babasú (1513)	9,66	19,27	-49,9%	7.888	15.741	-49,9%
Aceites de nabo, colza o mostaza (1514)	10,52	7,82	34,5%	10.689	8.415	27,0%
Las demás grasas y aceites vegetales fijos (1515)	18,03	12,61	43,0%	11.767	4.384	168,4%
Grasas y aceites parcial o totalmente hidrogenados (1516)	3,53	4,35	-18,7%	1.634	1.640	-0,4%
Margarina y mezclas alimenticias de grasas o de aceites (1517)	9,42	8,88	6,1%	4.679	3.911	19,6%
Grasas y aceites cocidos, oxidados, deshidratados...etc. (1518)	54,22	35,31	53,6%	56.508	31.816	77,6%
Glicerol en bruto (1520)	0,29	0,37	-22,9%	1.007	929	8,4%
Ceras vegetales, de abejas u otros insectos (1521)	0,82	0,74	11,1%	231	172	34,4%
Degrás, residuos del tratamiento de las grasas o ceras (1522)	37,20	0,80	4521,1%	39.519	5.062	680,7%
Conservas de carnes y pescados, crustáceos y moluscos (16)	141,93	147,24	-3,6%	29.817	29.517	1,0%
Embutidos de carne, despojos o sangre (1601)	10,43	11,59	-10,0%	2.272	2.995	-24,1%
Las demás preparaciones y conservas de carne (1602)	26,68	29,50	-9,6%	5.534	5.875	-5,8%
Extractos y jugos de carnes, pescados, crustáceos o moluscos (1603)	0,27	0,23	18,0%	23	13	82,3%
Preparaciones y conservas de pescado, caviar y sus sucedáneos (1604)	85,16	83,76	1,7%	16.757	14.994	11,8%
Conservas de crustáceos y moluscos (1605)	19,39	22,17	-12,5%	5.231	5.640	-7,2%
Azúcares y artículos de confitería (17)	105,48	164,26	-35,8%	103.109	207.693	-50,4%
Azúcar de caña o remolacha (1701)	68,62	121,76	-43,6%	79.701	163.717	-51,3%
Los demás azúcares, (lactosa, maltosa, glucosa y fructosa) (1702)	19,29	19,71	-2,1%	19.501	15.803	23,4%
Melaza de la extracción o refinado del azúcar (1703)	0,26	5,75	-95,5%	238	24.479	-99,0%
Artículos de confitería sin cacao (1704)	17,31	17,04	1,6%	3.670	3.694	-0,7%
Cacao y sus preparaciones (18)	152,23	112,97	34,7%	32.487	31.936	1,7%
Cacao en grano entero, partido, crudo o tostado (1801)	43,43	20,93	107,5%	8.338	7.984	4,4%
Cáscara, películas y demás residuos de cacao (1802)	0,00	0,01	-99,2%	0	11	-99,8%
Pasta de cacao (1803)	33,24	23,42	41,9%	10.045	8.758	14,7%
Manteca, grasa y aceite de cacao (1804)	9,50	3,06	210,6%	742	681	9,0%
Cacao en polvo sin azucarar ni edulcorar (1805)	3,53	4,24	-16,6%	874	1.417	-38,4%
Chocolate y demás preparaciones alimenticias que contengan cacao (1806)	62,52	61,32	2,0%	12.488	13.086	-4,6%
Preparaciones a base de cereales, harina, almidón, fécula o leche (19)	1.532,29	1.409,87	8,7%	746.883	701.043	6,5%
Extracto de malta y preparaciones alimenticias de harina, sémola, almidón o fécula (1901)	32,20	31,71	1,6%	12.714	11.907	6,8%
Pastas alimenticias incluso cocidas o rellenas (1902)	25,86	26,45	-2,2%	10.672	10.155	5,1%
Tapioca y sus sucedáneos con fécula, en copos, grumos o granos (1903)	0,56	0,41	36,3%	307	197	56,0%
Productos a base de cereales obtenidos por insuflado o tostado (1904)	16,43	15,49	6,1%	5.599	5.278	6,1%
Productos de panadería, pastelería o galletería (1905)	81,66	83,13	-1,8%	25.845	29.069	-11,1%
Conservas de legumbres, hortalizas o frutas (20)	153,68	163,95	-6,3%	88.774	106.377	-16,5%
Legumbres, hortalizas, frutos conservados en vinagre (2001)	3,59	3,64	-1,4%	2.174	2.508	-13,3%
Tomates preparados o conservados (2002)	9,57	15,40	-37,8%	7.796	11.309	-31,1%
Setas y trufas preparadas o conservadas (2003)	0,66	1,59	-58,4%	202	939	-78,5%
Las demás legumbres y hortalizas preparadas o conservadas congeladas (2004)	32,52	31,26	4,0%	23.017	23.913	-3,7%

Importación	Valor (Mill €)		Var. (%) Junio 2024/2023	Volumen (T)		Var. (%) Junio 2024/2023
	Junio 2024	Junio 2023		Junio 2024	Junio 2023	
Las demás legumbres y hortalizas, preparadas o conservadas sin congelar (2005)	27,31	33,09	-17,5%	13.536	15.483	-12,6%
Hortalizas y frutas confitados con azúcar (2006)	0,35	0,20	71,7%	167	61	175,4%
Compotas, jaleas y mermeladas, purés de frutas (2007)	9,02	8,24	9,5%	3.988	3.996	-0,2%
Frutos conservados de otro modo (2008)	31,13	32,08	-2,9%	12.623	14.471	-12,8%
Jugos de frutas (2009)	39,53	38,46	2,8%	25.272	33.698	-25,0%
Preparaciones alimenticias diversas (21)	189,71	191,52	-0,9%	50.455	46.986	7,4%
Extractos, esencias y concentrados de café, té o yerba mate (2101)	16,79	14,71	14,1%	3.799	3.380	12,4%
Levaduras (2102)	7,72	9,03	-14,5%	2.779	2.590	7,3%
Preparaciones para salsas y salsas preparadas (2103)	25,46	25,35	0,5%	9.239	10.177	-9,2%
Preparaciones para sopas, potajes o caldos (2104)	3,99	3,62	10,5%	2.771	1.432	93,5%
Helados y productos similares incluso con cacao (2105)	34,77	37,37	-7,0%	10.406	10.845	-4,0%
Preparaciones alimenticias no comprendidas en otras partidas (2106)	100,97	101,45	-0,5%	21.460	18.562	15,6%
Bebidas (22)	243,31	249,21	-2,4%	166.506	142.036	17,2%
Agua (2201)	5,35	3,55	50,7%	8.361	5.064	65,1%
Bebidas refrescantes (2202)	39,07	40,76	-4,2%	30.850	32.300	-4,5%
Cerveza (2203)	43,67	47,88	-8,8%	53.688	58.656	-8,5%
Vino (2204)	31,45	34,27	-8,3%	8.951	5.364	66,9%
Vermut (2205)	4,90	6,87	-28,7%	1.445	2.379	-39,3%
Bebidas espirituosas con grado alcohólico volumétrico inferior al 80%vol. (2208)	77,37	94,93	-18,5%	17.544	19.440	-9,8%
Vinagre comestible y sucedáneos comestibles del vinagre (2209)	2,19	1,74	25,8%	2.440	1.958	24,7%
Subproductos de las industrias alimentarias y piensos (23)	219,50	273,68	-19,8%	431.537	486.852	-11,4%
Harina, polvo y pellets de carne, despojos o pescados (2301)	11,59	9,84	17,8%	10.288	8.767	17,4%
Salvados, moyuelos y demás residuos del tratamiento de cereales (2302)	3,74	5,81	-35,6%	14.326	21.724	-34,1%
Residuos de la industria del almidón y similares (2303)	22,18	13,56	63,6%	89.245	37.661	137,0%
Tortas y residuos sólidos de la extracción de aceite de soja (2304)	61,47	112,78	-45,5%	148.704	232.099	-35,9%
Tortas y residuos sólidos de la extracción de aceite de cacahuete (2305)	0,31	0,00	--	78	0	--
Tortas y residuos sólidos de la extracción de aceites vegetales (2306)	27,55	30,01	-8,2%	96.296	94.031	2,4%
Lías o heces de vino (2307)	0,38	0,54	-30,0%	1.245	1.370	-9,1%
Materias vegetales, desperdicios, residuos y subproductos vegetales (2308)	3,04	9,48	-67,9%	18.962	39.048	-51,4%
Preparaciones para la alimentación animal (2309)	89,24	91,67	-2,7%	52.393	52.152	0,5%
Partidas no alimentarias	159,93	169,12	-5,4%	43.647	58.128	-24,9%
Tabaco en rama o sin elaborar (2401)	3,53	4,62	-23,6%	113	186	-38,9%
Manitol (290543)+D-glucitol (290544)+Glicerol (290545)	5,18	6,60	-21,5%	4.703	5.339	-11,9%
Aceites esenciales (3301)	13,53	13,08	3,5%	525	497	5,7%
Mezclas de sustancias odoríferas utilizadas en las industrias alimentarias o de bebidas (330210)	66,92	50,52	32,5%	2.722	2.458	10,7%
Caseína, caseinatos y demás derivados (3501)	5,92	10,02	-40,9%	812	1.028	-21,0%

Importación	Valor (Mill €)		Var. (%) Junio 2024/2023	Volumen (T)		Var. (%) Junio 2024/2023
	Junio 2024	Junio 2023		Junio 2024	Junio 2023	
Albúminas (3502)	5,14	5,87	-12,6%	605	711	-15,0%
Gelatinas (3503)	5,09	10,67	-52,3%	955	1.420	-32,7%
Peptonas y sus derivados (3504)	11,67	10,03	16,3%	1.411	1.249	12,9%
Dextrina y demás almidones (3505)	9,81	11,48	-14,6%	6.444	6.186	4,2%
Aprestos a base de materias amiláceas (380910)	0,00	0,00	-89,0%	0	3	-90,4%
Ácidos grasos monocarboxílicos industriales (3823)	26,60	36,99	-28,1%	20.864	34.155	-38,9%
Sorbitol (382460)	1,18	1,67	-29,6%	1.250	1.251	0,0%
Cueros y pieles, en bruto, de bovino o de equino (4101)	2,18	4,07	-46,5%	2.435	3.010	-19,1%
Pieles en bruto de ovino frescas o saladas, secas o encaladas (4102)	2,64	3,48	-24,3%	798	635	25,6%
Los demás cueros y pieles en bruto (4103)	0,16	0,00	--	0	0	--
Peletería en bruto (4301)	0,40	0,00	--	8	0	--
Capullos de seda devanables (5001)	0,03	--	--	6	--	--
Seda cruda sin torcer (5002)	0,00	--	--	0	--	--
Desperdicios de seda (5003)	0,00	--	--	0	--	--
Lana sin cardar ni peinar (5101)	0,32	0,40	-21,7%	86	485	-82,2%
Pelo fino u ordinario sin cardar ni peinar (5102)	0,08	0,00	--	1	0	--
Desperdicios de lana o de pelo fino u ordinario (5103)	0,02	0,00	1081,2%	5	2	129,5%
Hilachas de lana o de pelo fino u ordinario (5104)	0,00	--	--	0	--	--
Lana y pelo fino u ordinario, cardados o peinados (5105)	1,20	1,12	6,5%	206	221	-6,9%
Algodón sin cardar ni peinar (5201)	1,12	0,92	21,3%	436	315	38,5%
Desperdicios de algodón (5202)	0,26	0,38	-32,1%	171	235	-27,5%
Algodón cardado o peinado (5203)	0,13	0,70	-80,8%	149	471	-68,4%
Lino en bruto o trabajado (5301)	0,36	0,57	-36,7%	50	143	-65,0%
Cáñamo en bruto o trabajado (5302)	0,02	0,01	34,0%	5	0	4919,0%
Yute y demás fibras textiles del líber (5303)	0,03	0,03	1,6%	28	25	10,8%
Coco, abacá , ramio y demás fibras textiles (5305)	2,28	1,61	41,6%	3.380	3.034	11,4%