

# INFORME MENSUAL DE COMERCIO EXTERIOR AGROALIMENTARIO Y PESQUERO:

## DICIEMBRE 2023

Datos extraídos el 20 de febrero de 2024

Publicado el 29 de febrero de 2024



GOBIERNO  
DE ESPAÑA

MINISTERIO  
DE AGRICULTURA, PESCA  
Y ALIMENTACIÓN

**Nota metodológica:**

[Para obtener la nota metodológica pinchar AQUI](#)

Datos 2022 y 2023 provisionales (EXTRAÍDOS EL 20/02/2024, base de datos de Comercio Exterior MAPA).

\* **Desde el 01/02/2020** el Reino Unido dejó de formar parte de la Unión Europea, por lo que, en el presente título, toda referencia a Unión Europea corresponde a la nueva configuración de 27 miembros, sin el Reino Unido, que pasa a estar incluido en el grupo de países terceros.

**\*\*Sector Agroalimentario y Pesquero:** así mismo y por reestructuración de los departamentos ministeriales según se establece por el Real Decreto 2/2020, de 12 de diciembre, el Ministerio de Agricultura Pesca y Alimentación, pierde las competencias en materia Forestal y por lo tanto, dejan de formar parte de este departamento, por lo que la información de comercio exterior incluida en este documento deja de contemplar datos de productos forestales en toda la serie histórica.

Los precios expuestos en el presente informe son precios medios obtenidos a partir de los datos de valor y peso de las partidas objeto de comercio internacional. En ningún caso proceden de muestreo de mercado.

Todos los gráficos y tablas de este informe han sido elaborados por la Subdirección General de Análisis, Coordinación y Estadística a partir de datos del Departamento de Aduanas e Impuestos especiales (AEAT).

A efectos de este informe, se entiende como Sector Agroalimentario y Pesquero aquel que incluye el conjunto de todos los Subsectores del Ámbito MAPA.

Se autoriza su utilización siempre que se cite expresan ente su origen. Referenciar documento como "Informe mensual de Comercio Exterior Agroalimentario y Pesquero: diciembre 2023" Subdirección General de Análisis, Coordinación y Estadística — Subsecretaría — MAPA. (Correo electrónico: [sgapc@mapa.es](mailto:sgapc@mapa.es) ).

Edita: Ministerio de Agricultura, Pesca y Alimentación. NIPO: 003190401.

Catálogo de publicaciones AGE: <https://cpage.mpr.gob.es/>

## **OTROS INFORMES DE COMERCIO EXTERIOR**

---

### **Serie Informes Bilaterales**

#### **Países Comunitarios:**

- [Dinamarca 2022](#)
- [Bulgaria 2022](#)
- [Irlanda 2022](#)
- [República Checa 2022](#)
- [Rumanía 2022](#)
- [Suecia 2022](#)
- [Bélgica 2022](#)
- [Más informes](#)

#### **Terceros Países:**

- [Argentina 2022](#)
- [Ecuador 2022](#)
- [Perú 2022](#)
- [Israel 2022](#)
- [Japón 2022](#)
- [India 2022](#)
- [Pakistán 2022](#)
- [Albania 2022](#)
- [Chile 2022](#)
- [Arabia Saudita 2022](#)
- [Corea del Sur 2022](#)
- [Más informes](#)

### **Serie Informes Mensuales**

- [Septiembre 2023](#)
- [Agosto 2023](#)
- [Julio 2023](#)
- [Junio 2023](#)
- [Informes anteriores](#)

### **Serie Informes Anuales**

- [2022](#)
- [2021](#)
- [Informes anteriores](#)

### **Otros enlaces de interés:**

---

**MAPA:** Páginas de comercio exterior. [ENLACE](#).

**Herramienta Comercio Exterior** [ENLACE](#)



Herramienta Comercio Exterior

**MINCOTUR:** Informes Mensuales de Comercio Exterior. [ENLACE](#).

## Contenidos

---

• “DICIEMBRE en cifras...” .....	5
• Principales datos de Diciembre 2023 .....	7
• Evolución del saldo comercial con la Unión Europea 27 y con países terceros (+UK) .....	11
• Análisis de los datos acumulados .....	13
• Ranking de productos del mes .....	15
• Ranking de países del mes.....	19
<i>Carnes (02)</i> .....	24
<i>Pescados, moluscos y crustáceos (03)</i> .....	27
<i>Lácteos, Huevos y Miel (04)</i> .....	31
<i>Hortalizas y legumbres (07)</i> .....	35
<i>Frutas (08)</i> .....	39
<i>Cereales (10)</i> .....	43
<i>Semillas Oleaginosas, Plantas Industriales y Forrajes (12)</i> .....	46
<i>Aceites y grasas (15)</i> .....	49
<i>Preparaciones de carne y pescado (16)</i> .....	52
<i>Bebidas (22)</i> .....	55
<i>Subproductos de la Industria Alimentaria y Piensos (23)</i> .....	58
• Anexo. Listado de productos .....	61

# COMERCIO EXTERIOR AGROALIMENTARIO Y PESQUERO diciembre 2023

"DICIEMBRE en cifras..."

## DATOS MENSUALES diciembre 2023 SECTOR AGROALIMENTARIO (AGRÍCOLA+GANADERO+PESQUERO) (\*\*)

<b>EXPORTACIONES</b>	<b>5.860 M€</b>	<b>▲ 1,9%</b>	<b>SALDO</b>	<b>1.648 M€</b>	<b>▲ 62,2%</b>
<b>IMPORTACIONES</b>	<b>4.212 M€</b>	<b>▼ 11,0%</b>			

## AÑO MÓVIL (enero 23-diciembre 23)

<b>EXPORTACIONES</b>	<b>70.431 M€</b>	<b>▲ 3,5 %</b>	<b>SALDO</b>	<b>15.472 M€</b>	<b>▲ 11,6%</b>
<b>IMPORTACIONES</b>	<b>54.959 M€</b>	<b>▲ 1,5 %</b>			

## DATOS DE EXPORTACIÓN SUBSECTORES diciembre 2023

<b>ALIMENTARIO</b>	<b>5.657</b>	<b>M€</b>	<b>2,5%</b>	<b>▲</b>
<b>ALIMENTARIO AGRARIO</b>	<b>5.282</b>	<b>M€</b>	<b>4,0%</b>	<b>▲</b>
<b>TRANSFORMADO</b>	<b>3.300</b>	<b>M€</b>	<b>3,4%</b>	<b>▲</b>
<b>NO TRANSFORMADO</b>	<b>1.981</b>	<b>M€</b>	<b>5,1%</b>	<b>▲</b>
<b>ALIMENTARIO PESQUERO</b>	<b>375</b>	<b>M€</b>	<b>-14,6%</b>	<b>▼</b>
<b>TRANSFORMADO</b>	<b>289</b>	<b>M€</b>	<b>-18,6%</b>	<b>▼</b>
<b>NO TRANSFORMADO</b>	<b>86</b>	<b>M€</b>	<b>2,6%</b>	<b>▲</b>
<b>Σ ALIMENTARIO TRANSFORMADO</b>	<b>3.589</b>	<b>M€</b>	<b>1,2%</b>	<b>▲</b>
<b>Σ ALIMENT. NO TRANSFORMADO</b>	<b>2.068</b>	<b>M€</b>	<b>5,0%</b>	<b>▲</b>
<b>NO ALIMENTARIO</b>	<b>203</b>	<b>M€</b>	<b>-11,9%</b>	<b>▼</b>
<b>NO ALIMENTARIO AGRARIO</b>	<b>200</b>	<b>M€</b>	<b>-11,7%</b>	<b>▼</b>
<b>NO ALIMENTARIO PESQUERO</b>	<b>3</b>	<b>M€</b>	<b>-25,3%</b>	<b>▼</b>

## RANKING PAÍSES

### EXPORTACIONES A LA UE 27 (cuota exportaciones 67%)



<b>FRANCIA</b>	<b>868</b>	<b>M€</b>	<b>0,5%</b>	<b>▲</b>
<b>ALEMANIA</b>	<b>769</b>	<b>M€</b>	<b>11,3%</b>	<b>▲</b>
<b>TOTAL A UE-27</b>	<b>4.012</b>	<b>M€</b>	<b>8,0%</b>	<b>▲</b>

### EXPORTACIONES A PPTT (+UK) (cuota exportaciones 33%)



<b>REINO UNIDO</b>	<b>421</b>	<b>M€</b>	<b>-2,4%</b>	<b>▼</b>
<b>ESTADOS UNIDOS</b>	<b>277</b>	<b>M€</b>	<b>19,9%</b>	<b>▲</b>
<b>TOTAL de PPTT(+UK)</b>	<b>1.848</b>	<b>M€</b>	<b>-9,1%</b>	<b>▼</b>

### IMPORTACIONES DESDE LA UE 27 (cuota importaciones 55%)



<b>FRANCIA</b>	<b>615</b>	<b>M€</b>	<b>-1,5%</b>	<b>▼</b>
<b>PORTUGAL</b>	<b>347</b>	<b>M€</b>	<b>16,2%</b>	<b>▲</b>
<b>TOTAL DE UE-27</b>	<b>2.334</b>	<b>M€</b>	<b>-4,2%</b>	<b>▼</b>

### IMPORTACIONES DESDE PPTT (+UK) (cuota importaciones 45%)



<b>UCRANIA</b>	<b>284</b>	<b>M€</b>	<b>-6,2%</b>	<b>▼</b>
<b>ESTADOS UNIDOS</b>	<b>183</b>	<b>M€</b>	<b>17,7%</b>	<b>▲</b>
<b>TOTAL de PPTT(+UK)</b>	<b>1.876</b>	<b>M€</b>	<b>-18,3%</b>	<b>▼</b>

### Exportaciones DICIEMBRE 2023. Valor en M€ y variación 2022

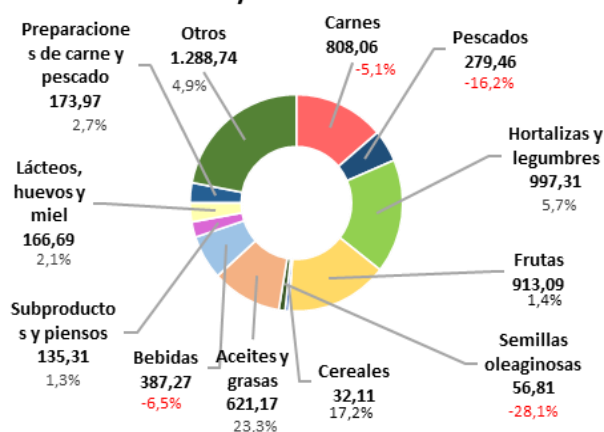

### Importaciones DICIEMBRE 2023. Valor en M€ y variación 2022

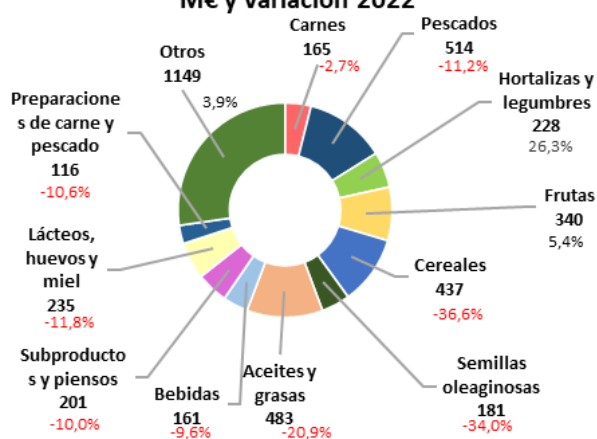

#### A destacar

- En diciembre las exportaciones agroalimentarias y pesqueras se sitúan en 5.860 M€, lo que supone un incremento del 1,9% con respecto al mismo mes del año anterior.
- Desciende la exportación de carne de porcino (-3,8%) y aumenta la de carne de bovino (+4,4%).
- Disminuye la importación de crustáceos, moluscos y filetes de pescado, mientras que se incrementa la de pescado fresco.
- Se incrementan las exportaciones de lechugas, tomates y coles, mientras que descienden las de pepinos.
- Descienden las exportaciones de cítricos y aumentan las de caquis. Incremento de las importaciones de frutos rojos.
- Disminuyen las importaciones de trigo y maíz.
- Descenso de las importaciones de habas de soja.
- La exportación de aceite de oliva se incrementa con respecto a diciembre de 2022, debido a los altos precios registrados, ya que el volumen exportado se ha mantenido relativamente estable. Aumenta la importación de aceite de oliva.
- Las exportaciones de vino se mantienen estables, con un leve descenso del 0,8%.
- Se incrementa la exportación de piensos, mientras que su importación disminuye.

## Principales datos de diciembre 2023

### TOTAL ECONOMÍA

Las **exportaciones del conjunto de todos los sectores que componen la economía** disminuyen un 8,6% anual, situándose en 28.948 M€. Las **importaciones** también disminuyen (-10,8%) hasta los 32.350 M€. El **saldo comercial** resultante aumenta comparando con diciembre de 2022 (26,0%), pasando de -4.595 M€ a -3.402 M€. En el periodo que va de enero 2023 a diciembre 2023, **año móvil**, descienden las exportaciones siendo estas 383.698 M€ (-1,8%) y disminuyen las importaciones (-7,6%) alcanzando la cifra de 424.249 M€. En consecuencia, el saldo aumenta un 43,4% hasta los -40.560 M€.

### SECTORES AGROALIMENTARIO Y PESQUERO

Las exportaciones del **Sector Agroalimentario Pesquero (AAP)** aumentan un **1,9%** respecto a los valores de diciembre de 2022, pasando de 5.748 M€ a **5.860 M€**, siendo superior a la media de los tres últimos meses de diciembre (5.684 M€). Las **importaciones disminuyen un 11,0%** y pasan de 4.732 M€ en diciembre de 2022 a **4.212 M€** este año. El **saldo** resultante **aumenta un 62,2%** interanual hasta la cifra de **1.648 M€** (Véase tabla 1).

Fijando como referencia el mes anterior (noviembre 2023), la variación intermensual de las **exportaciones** de productos agroalimentarios y pesqueros presentan una disminución **del 6,5%** y las **importaciones una disminución del 10,7%**. Todo ello conduce a una evolución intermensual del **saldo positiva del 6,5%**.

Gráfico 1.1 (en M€)  
**Datos de comercio exterior Agroalimentario y Pesquero.** Diciembre 2022 a Diciembre 2023.



Gráfico 1.2 (en miles de toneladas)  
**Datos de comercio exterior Agroalimentario y Pesquero.** Diciembre 2022 a Diciembre 2023.



Tabla 1.  
**Evolución del Sector Agroalimentario y Pesquero y sus subsectores**  
 Diciembre 2023 y 2022. Media meses de diciembre 2021, 2022 y 2023. M€.

		2023	2022	Variación 2022/2023 (%)	Año móvil ene23 dic23	Año móvil ene22 dic22	Variación Año móvil 2022/2023 (%)	*Contrib	2021-2023 Media nov (últimos 3 años)
		DIC	DIC						
<b>Total España Comercio Exterior</b>	EXP	28.948	31.662	-8,6	383.689	387.599	-1,0		29.376
	IMP	32.350	36.256	-10,8	424.249	459.203	-7,6		33.930
	Saldo	-3.402	-4.595	26,0	-40.560	-71.604	43,4		-4.554
<b>Sector Agroalimentario y Pesquero (A+B)</b>	EXP	5.860	5.748	1,9	70.431	68.018	3,5		5.684
	IMP	4.212	4.732	-11,0	54.959	54.150	1,5		4.399
	Saldo	1.648	1.016	62,2	15.472	13.869	11,6		1.285
<b>A. Subsector Alimentario (a+b)</b>	EXP	5.657	5.518	2,5	67.319	64.451	4,4	2,4	5.454
	IMP	3.955	4.467	-11,5	51.316	50.382	1,9	-10,8	4.130
	Saldo	1.702	1.051	62,0	16.003	14.069	13,7		1.324
<b>a. Alimentario Agrario (a1+a2)</b>	EXP	5.282	5.078	4,0	61.790	58.907	4,9	3,5	5.041
	IMP	3.346	3.782	-11,5	42.867	41.302	3,8	-9,2	3.462
	Saldo	1.936	1.296	49,3	18.923	17.605	7,5		1.579
<b>a1. Sector Alimentario Agrario No Transformado</b>	EXP	1.981	1.886	5,1	19.716	19.008	3,7	1,7	1.933
	IMP	1.248	1.528	-18,3	16.638	16.082	3,5	-5,9	1.358
	Saldo	734	358	105,0	3.078	2.926	5,2		575
<b>a2. Sector Alimentario Agrario Transformado</b>	EXP	3.300	3.193	3,4	42.074	39.900	5,4	1,9	3.108
	IMP	2.098	2.255	-6,9	26.229	25.220	4,0	-3,3	2.104
	Saldo	1.202	938	28,1	15.845	14.679	7,9		1.004
<b>b. Alimentario Pesquero (b1+b2)</b>	EXP	375	439	-14,6	5.529	5.544	-0,3	-1,1	414
	IMP	609	684	-11,1	8.449	9.080	-6,9	-1,6	668
	Saldo	-234	-245	4,8	-2.920	-3.536	17,4		-255
<b>b1. Alimentario Pesquero No Transformado</b>	EXP	86	84	2,6	974	951	2,4	0,0	83
	IMP	176	167	5,4	1.898	1.847	2,8	0,2	172
	Saldo	-89	-82	-8,3	-925	-896	-3,2		-89
<b>b2. Alimentario Pesquero Transformado</b>	EXP	289	355	-18,6	4.556	4.594	-0,8	-1,2	330
	IMP	433	518	-16,4	6.551	7.233	-9,4	-1,8	496
	Saldo	-144	-163	11,4	-1.995	-2.640	24,4		-166
<b>B. Subsector NO Alimentario (c+d)</b>	EXP	203	231	-11,9	3.112	3.567	-12,8	-0,5	230
	IMP	257	265	-3,1	3.643	3.768	-3,3	-0,2	269
	Saldo	-54	-34	-56,1	-531	-201	-164,4		-39
<b>c. No Alimentario Agrario</b>	EXP	200	226	-11,7	3.050	3.518	-13,3	-0,5	226
	IMP	253	260	-2,7	3.569	3.710	-3,8	-0,1	265
	Saldo	-53	-33	-58,4	-519	-192	-170,2		-39
<b>d. No Alimentario Pesquero</b>	EXP	3	4	-25,3	62	49	25,9	0,0	4
	IMP	4	5	-23,3	74	58	27,2	0,0	4
	Saldo	-1	-1	15,3	-12	-9	-34,8		0

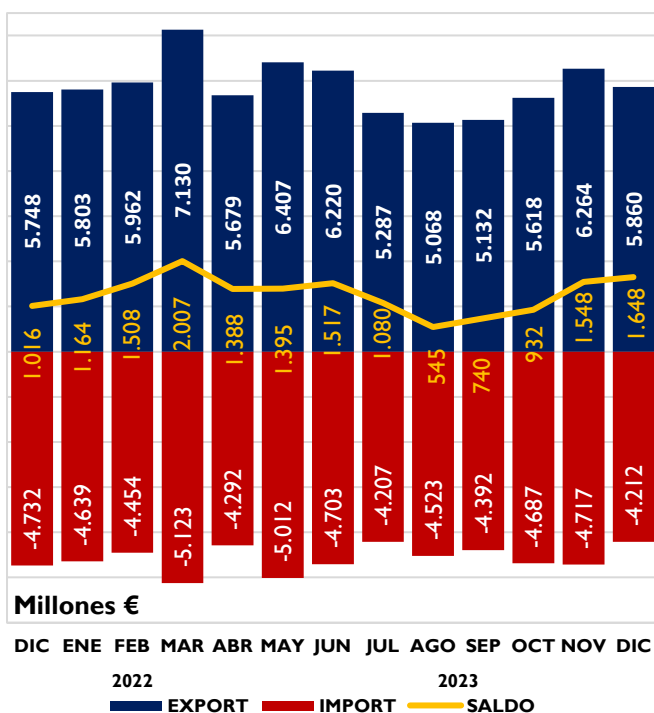
\*Contribución de cada subsector a la tasa de variación de las exportaciones/importaciones, respecto al mismo mes del año anterior, del sector agrario y pesquero, en puntos porcentuales.

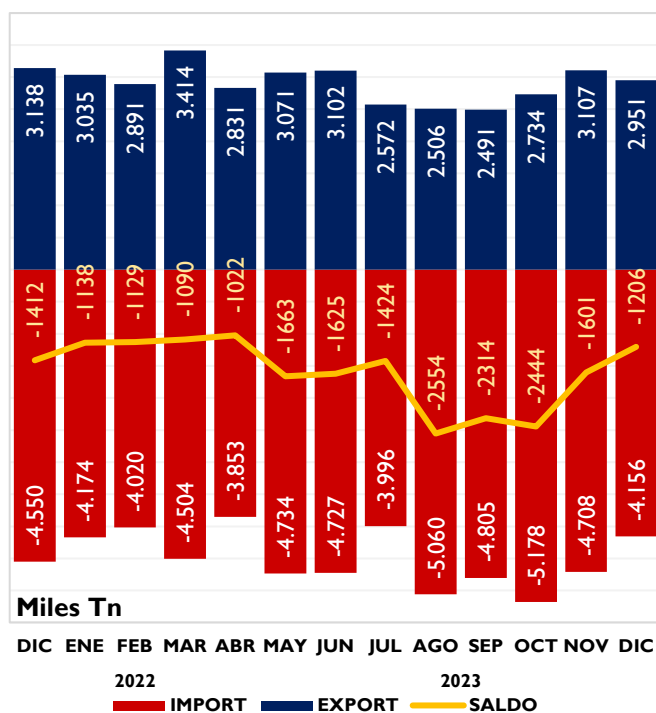

**EXPORTACIONES POR  
SUBSECTORES**

Gráfico 2.

**Distribución de las exportaciones del Sector Agroalimentario y Pesquero y sus subsectores.** Diciembre 2022 y diciembre 2023. M€.

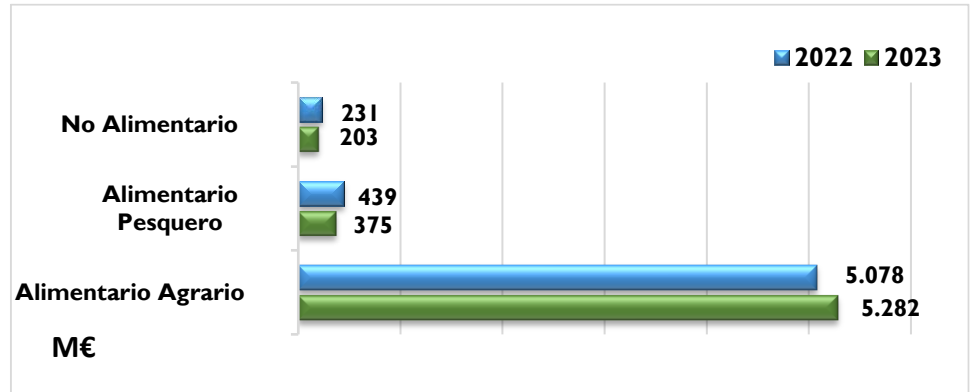

**SUBSECTOR  
TRANSFORMADO  
AGROALIMENTARIO Y  
PESQUERO**

Las ventas al exterior de los Subsectores Alimentarios Transformados (agrario y pesquero) suponen 3.589 M€, un 1,2% más que en diciembre de 2022. Las importaciones disminuyen (-8,7%) y se sitúan en 2.532 M€. Esto conduce a una evolución del saldo positiva de 36,4% (1.057 M€).

En los últimos doce meses (año móvil) aumentan las exportaciones (4,8%) y las importaciones (1,0%), resultando una variación del saldo positiva (15,0%).

Tabla 2

**Evolución del Subsector Agroalimentario y Pesquero Transformado**

Diciembre 2022 y 2023 y año móvil. Media meses de diciembre 2021, 2022 y 2023 (M€).

	2023	2022	Variación 2022/2023 (%)	Año móvil dic22 nov23	Año móvil dic21 nov22	Variación Año móvil 2022/2023 (%)	*Contrib	2021-2023
	DICIEMBRE	DICIEMBRE						Media diciembre (últimos 3 años)
<b>EXP</b>	3.589	3.548	1,2	46.629	44.493	4,8	0,7	3.438
<b>IMP</b>	2.532	2.773	-8,7	32.780	32.453	1,0	-5,1	2.600
<b>SALDO</b>	1.057	775	36,4	13.850	12.040	15,0		838

\*Contribución a la tasa de variación de las exportaciones/importaciones del Sector Agrario y Pesquero, en puntos porcentuales.

Gráfico 3

**Exportación/importación de los Sectores Alimentarios Transformados**

Diciembre 2022 y diciembre 2023. Millones de euros.

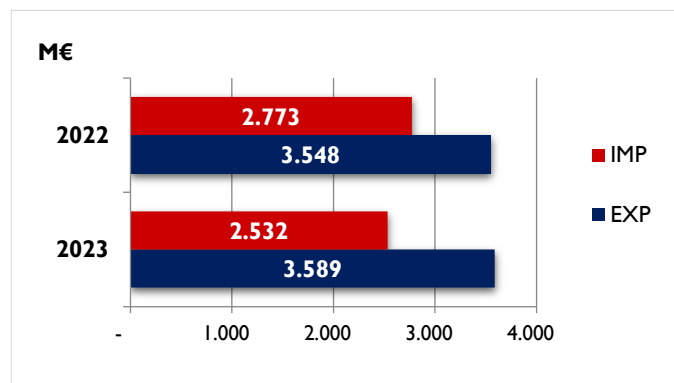

En este mes de diciembre 2023, la mayor contribución a la disminución de la exportación se debe al **Subsector Alimentario Agrario Transformado**.

Gráfico 4  
**Contribución de los distintos subsectores a la evolución interanual de las exportaciones e importaciones.**  
 Diciembre 2023. Contribuciones expresadas en puntos porcentuales. Crecimiento total en %.

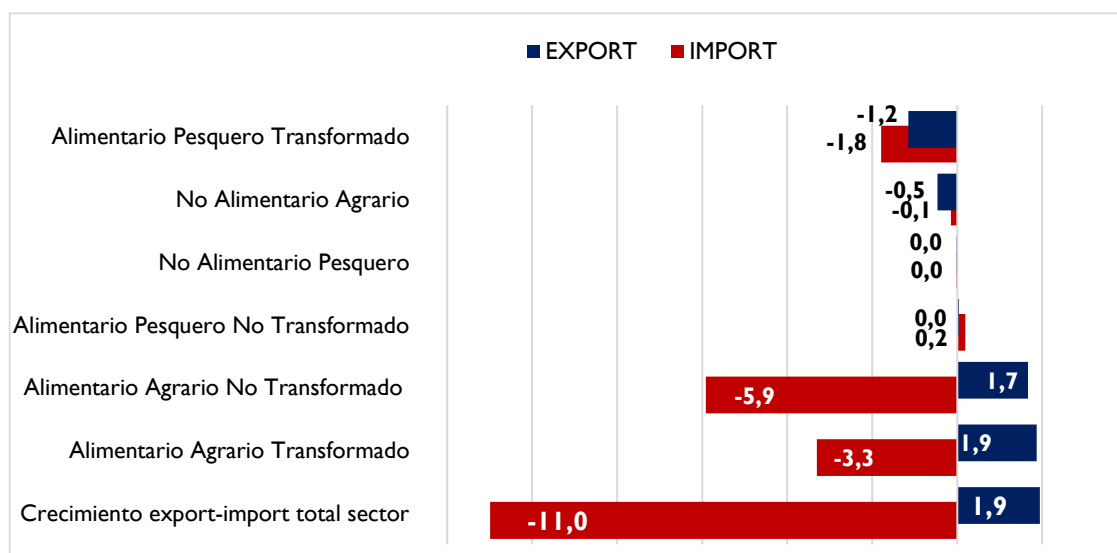

El valor de las **exportaciones** del **Subsector Transformado** tiene un peso del **61,2%** sobre el total del Sector (inferior al de diciembre del año anterior) y el de las **importaciones** un **60,1%** (superior al de diciembre del 2022).

Las **exportaciones** del subsector **Alimentario Agrario Transformado** aumentan un **3,4%** y contribuyen con **1,9** puntos a la evolución de Sector Agroalimentario en general. Las ventas al exterior efectuadas por el subsector **Alimentario Pesquero Transformado** **disminuyen un 18,6%** con respecto al mes de diciembre del año 2022 siendo su aportación a la evolución del Sector de **-1,2** puntos porcentuales. Las **importaciones** de productos **Alimentario Agrario Transformado** **disminuyen un 6,9%** contribuyendo así en **-3,3** puntos porcentuales a la evolución de las importaciones. Las **importaciones** de productos **Alimentario Pesquero Transformado**, **disminuyen un -16,4%**, lo que supone una contribución de **-1,8** puntos porcentuales.

Gráfico 5.  
**Contribución de los distintos Subsectores Agroalimentarios a las exportaciones**  
 Diciembre 2023. Contribución expresada en M€.

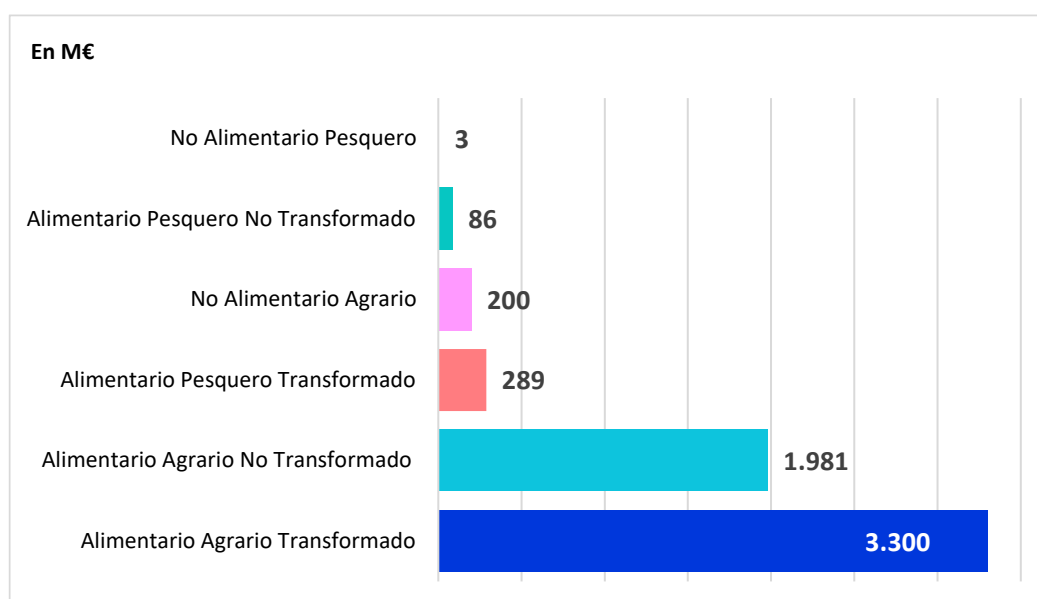

## **Evolución del saldo comercial con la Unión Europea 27 y con países terceros (PPTT+UK)**

En diciembre 2023 se produce un aumento del saldo del 26,0% (respecto a 2022) del Total de sectores que componen la economía, situándose 3.402 M€. Este aumento es debido a la disminución del saldo con los UE27 (-45,2%) y al aumento en el saldo con la PPT+UK (33,6%).

La evolución mensual del saldo total (respecto a noviembre 2022) muestra una **disminución** del 40,2% fruto de la disminución de la UE27 (-49,3%) y del aumento de los PPTT+UK (11,4%).

Gráfico 6.

**Saldo comercial del Total de sectores de la Economía**  
Diciembre 2020- diciembre 2023. Total, UE27+UK y PPTT. M€.

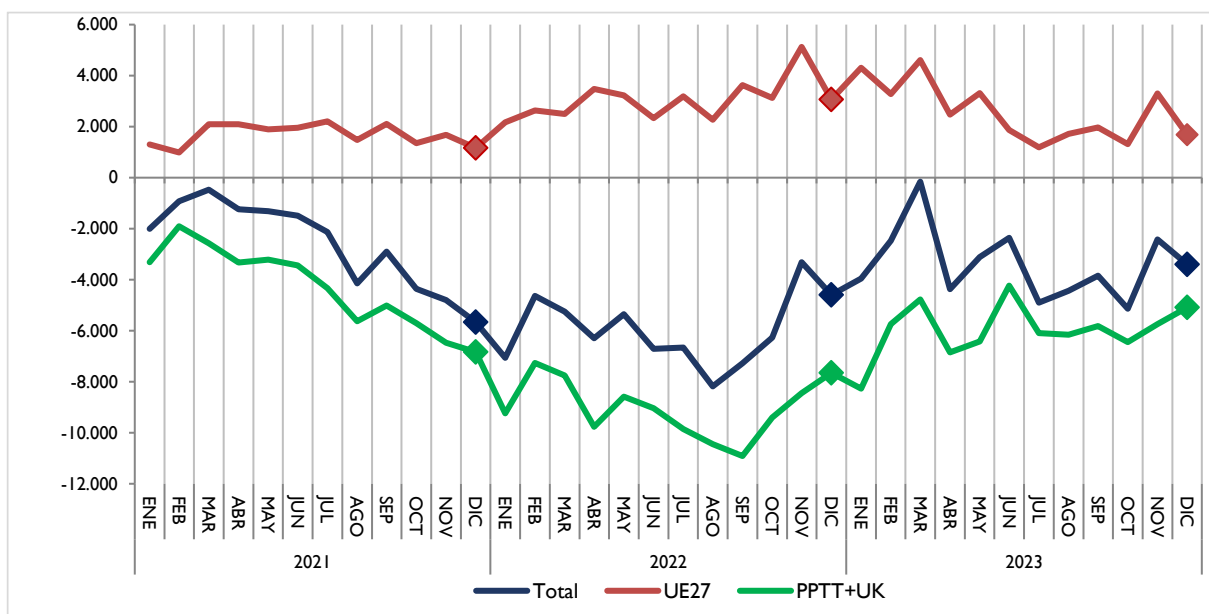

El saldo del **Sector Agroalimentario y Pesquero** en su conjunto aumenta un 62,2% respecto a diciembre 2022 (véase tabla 1) como resultado del aumento del saldo con la UE27 (31,2%) y del aumento con PPTT+UK (88,9%).

El saldo del sector **Alimentario Agrario** aumenta un 49,3% respecto a diciembre 2022. Desagregando este saldo encontramos un aumento del saldo con la UE27 (33,6%) y el aumento del saldo de los PPTT+UK (256,4%).

Respecto a noviembre 2023, el saldo del subsector aumenta un 7,1% por el aumento con UE27 (18,9%) y la disminución con los PPT+UK (-28,0%).

Gráfico 7.  
**Saldo comercial del sector Alimentario Agrario**  
 Diciembre 2020- diciembre 2023. Total, UE27+UK y PPTT. M€.

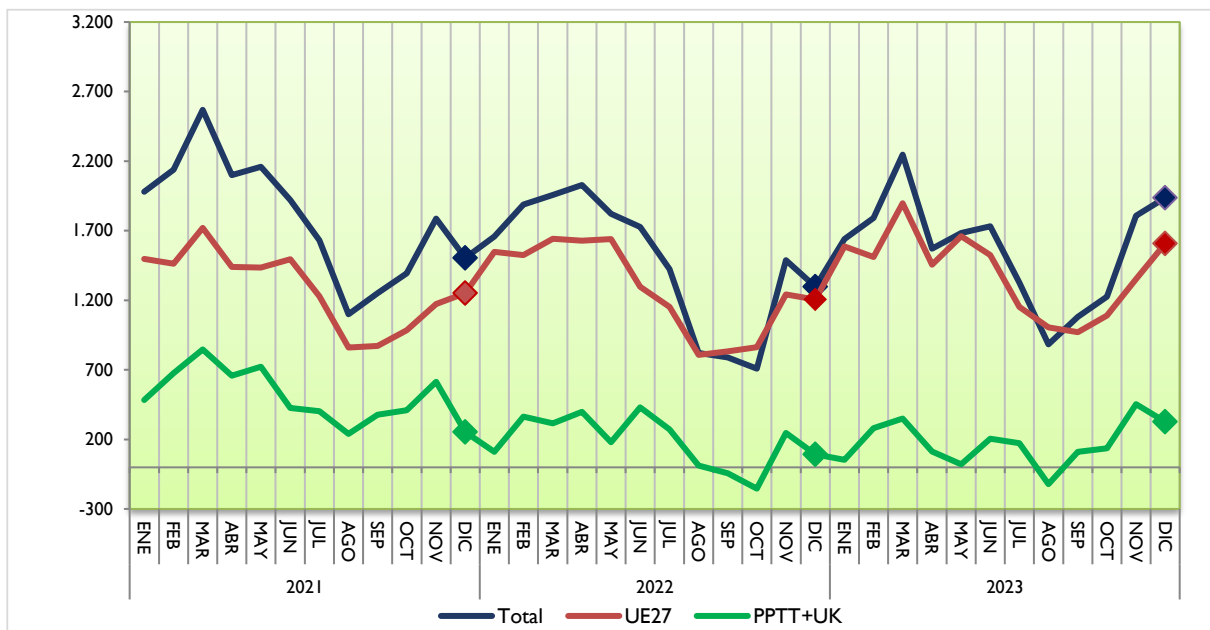

El saldo del Subsector **Alimentario Pesquero aumenta** un 4,8% respecto a diciembre 2022, como resultado de la disminución del saldo con UE27 (-21,3%) y del aumento de saldo con los PPTT+UK (9,6%).

En lo que se refiere la **evolución mensual** (respecto noviembre 2023), se observa un aumento del 7,0% en el saldo total, como consecuencia de la disminución del 28,1% con la UE27 y del aumento del 13,5% con los PPTT+UK.

Gráfico 8.  
**Saldo comercial del sector Alimentario Pesquero**  
 Diciembre 2020- diciembre 2023. Total, UE27+UK y PPTT. M€.

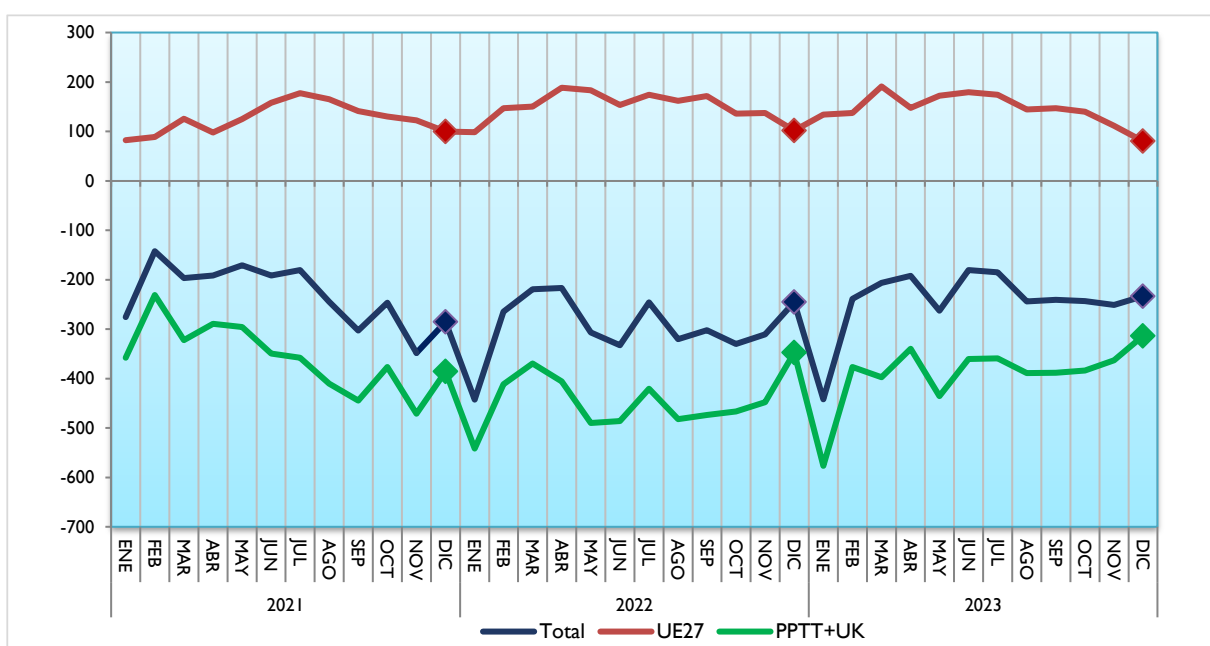

## Análisis de los datos acumulados

### Datos acumulados Sector Agroalimentario y Pesquero (año móvil)

Las **exportaciones** en el **año móvil** (periodo que va de diciembre 2022 a diciembre 2023) alcanza una cifra de **70.431 M€** un 3,5% superior al dato del mismo intervalo de 2022. Las **importaciones** aumentan un 1,5% (54.959 M€), lo que da lugar a un aumento del saldo de un 11,6%, hasta alcanzar la cifra de 15.472 M€.

La participación del Sector Agroalimentario y Pesquero en las exportaciones del conjunto del comercio exterior español durante los doce meses ha sido del **18,4%**.

Gráfico 9.

**Exportaciones e importaciones acumuladas en 12 meses del Sector Agroalimentario y Pesquero.**  
Diciembre 2021 a diciembre 2023. Miles de M€.



Gráfico 10.1 (en M€)

**Datos de exportaciones-importaciones-saldo del Sector Agroalimentario y Pesquero.**  
**Evolución meses de diciembre. 2019-2023.**

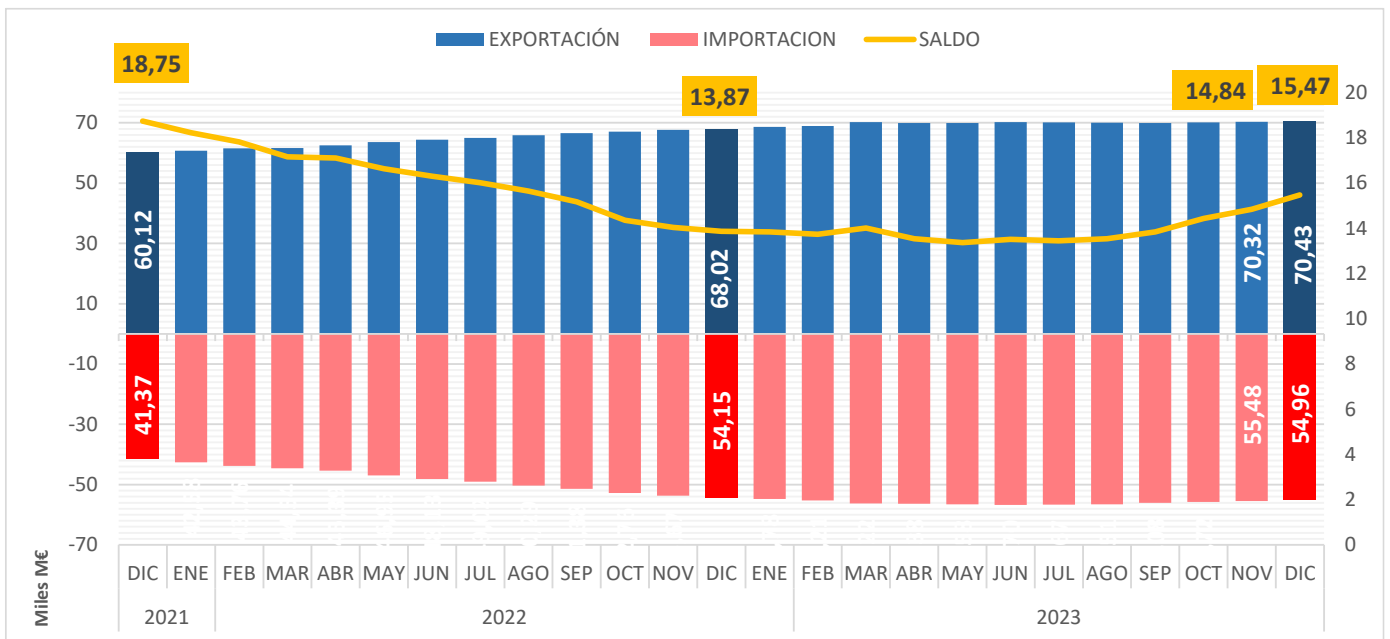

Gráfico 10.2 (en miles de toneladas)

**Datos de exportaciones-importaciones-saldo del Sector Agroalimentario y Pesquero.**  
**Evolución meses de diciembre. 2019-2023.**

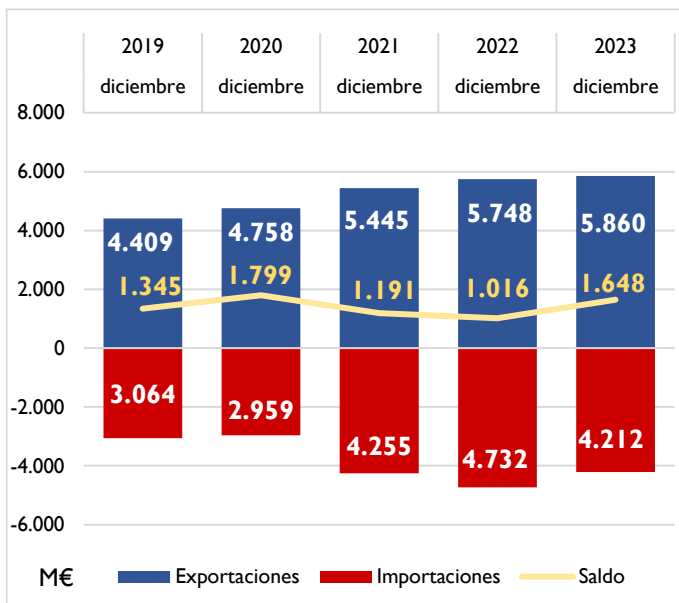
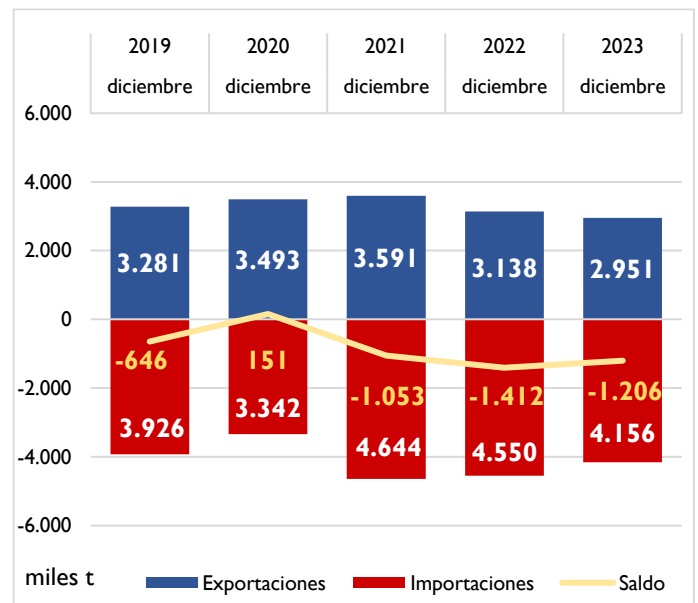

## Datos acumulados de los principales grupos agroalimentarios (enero – diciembre 2023)

El dato acumulado de enero-diciembre 2023 en valor comparado con el mismo periodo del año anterior destacamos el aumento de las **exportaciones** en los siguientes sectores: Hortalizas y legumbres (10,4%) y Carnes (6,1%) y Leche, huevos y miel (5,2%), y disminuciones en: Cereales (-25,8%), Semillas Oleaginosas (-25%) y Aceites y grasas (-4,4%).

Por su parte el dato de las **importaciones** destaca el aumento los siguientes sectores: Hortalizas y legumbres (29,6%), Bebidas (14,1%), Leche, huevos y miel (7,7%), Frutas y Frutos secos (7,4%), Carnes (6,7%) y disminuciones en: Semillas oleaginosas (-12,1%), Aceites y grasas (-11,7%), Piensos (-11,1%), y Pescados, crustáceos y moluscos (-8,7%).

Gráfico 11.

**Datos acumulados enero-diciembre de las exportaciones e importaciones de los principales capítulos del Sector Alimentario Agrario y Pesquero. 2022 y 2023. M€.**

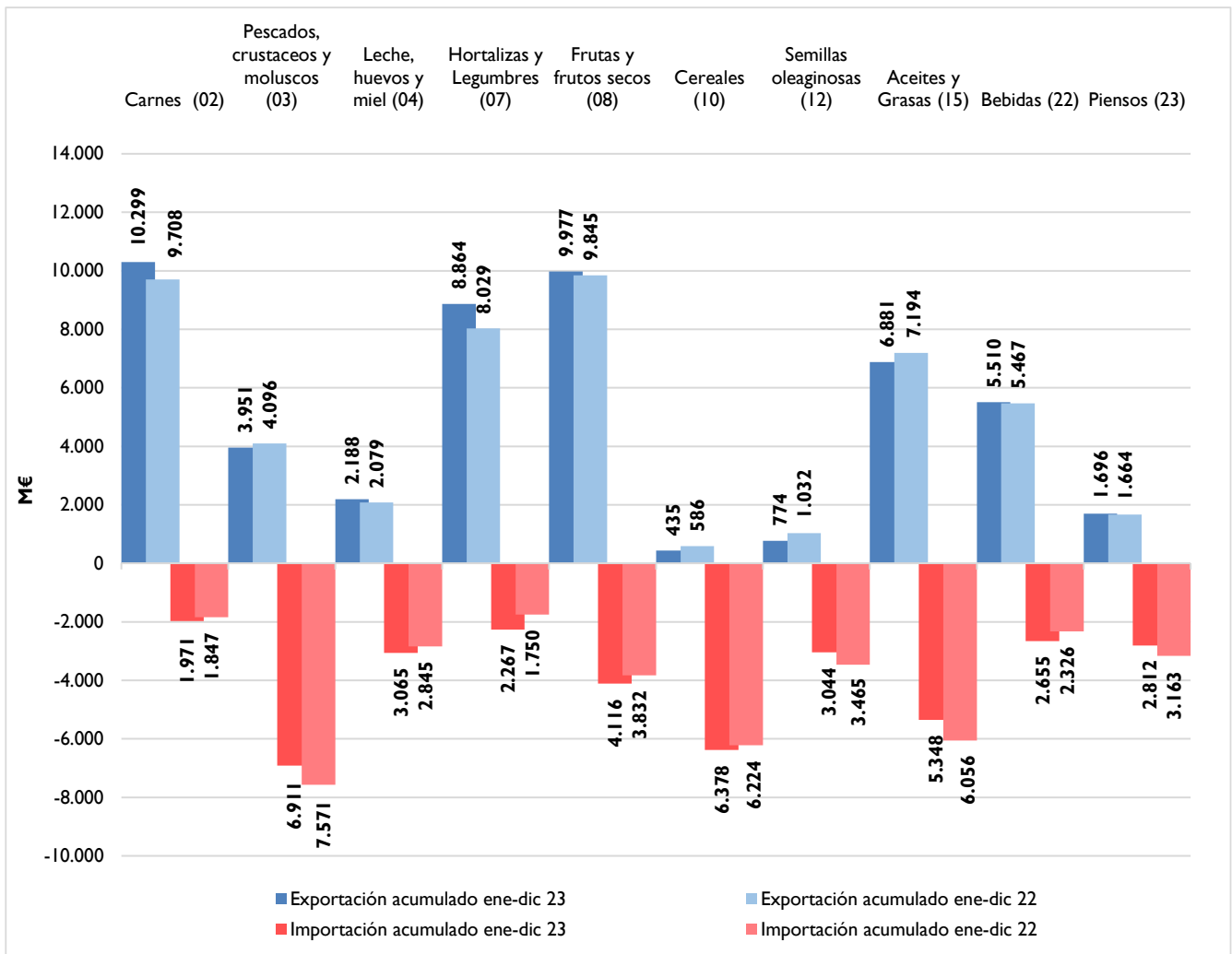

## Ranking de productos del mes

### EXPORTACIONES

Los Cítricos es el producto más exportado en el mes de diciembre. Le siguen por este orden: la Carne de porcino, Aceite de oliva y Otras hortalizas frescas.

### IMPORTACIONES

El Trigo ocupa el primer lugar entre las importaciones, seguido del Maíz, el Aceite de oliva y los Quesos y requesón.

Tabla 3.1  
Principales productos exportados e importados del mes.  
Diciembre 2022 y 2023.en M€

Principales productos exportados del mes	Diciembre 23 (M€)	Diciembre 22 (M€)	Var. 22/23	TARIC	Principales productos importados del mes	Diciembre 23 (M€)	Diciembre 22 (M€)	Var. 22/23	TARIC
Cítricos	589,97	604,70	-2,4%	0805	Trigo	196,43	257,63	-23,8%	1001
Carne de porcino	519,05	539,48	-3,8%	0203	Maíz	179,91	284,92	-36,9%	1005
Aceite de oliva	438,36	267,45	63,9%	1509	Aceite de oliva	171,37	140,22	22,2%	1509
Otras hortalizas frescas (espárragos, pimientos, champiñones, aceitunas frescas, etc.)	328,10	301,00	9,0%	0709	Quesos y requesón	140,72	160,62	-12,4%	0406
Vino y mosto	215,96	217,66	-0,8%	2204	Azúcar de caña o remolacha	135,92	98,61	37,8%	1701
Productos de panadería, pastelería o galletería	156,12	130,56	19,6%	1905	Moluscos	122,99	157,11	-21,7%	0307
Tomates frescos o refrigerados	150,36	130,81	14,9%	0702	Pescado fresco o refrigerado	119,13	115,82	2,9%	0302
Preparaciones alimenticias	144,87	95,17	52,2%	2106	Crustáceos	113,74	125,51	-9,4%	0306
Frutos rojos, kiwi y caqui	139,06	121,58	14,4%	0810	Habas de soja	94,39	169,02	-44,2%	1201
Pepinos y pepinillos	135,16	144,93	-6,7%	0707	Café	93,35	96,69	-3,5%	0901
Lechugas y achicorias	120,52	117,02	3,0%	0705	Preparaciones alimenticias	90,09	82,61	9,1%	2106
Otras legumbres y hortalizas en conserva	105,90	99,38	6,6%	2005	Productos de panadería, pastelería o galletería	83,61	87,27	-4,2%	1905
Coles	102,23	90,41	13,1%	0704	Preparaciones para alimentación animal	82,38	88,49	-6,9%	2309
Preparaciones para alimentación animal	94,50	86,62	9,1%	2309	Filetes y demás carne de pescado frescos, refrigerados o congelados	78,04	88,11	-11,4%	0304
Carne de bovino	80,24	76,88	4,4%	0201	Frutos rojos, kiwi y caqui	74,18	50,87	45,8%	0810

Tabla 3.2

**Principales productos exportados e importados del mes.**

Diciembre 2022 y 2023.en Tn. Ordenados según su valor y expresados en toneladas.

Principales productos exportados del mes	diciembre 23 (t)	diciembre 22 (t)	Var. 23/22	TARIC	Principales productos importados del mes	diciembre 23 (t)	diciembre 22 (t)	Var. 23/22	TARIC
Cítricos	561.484	512.347	9,6%	0805	Trigo	731.966	817.319	-10,4%	1001
Carne de porcino	178.270	159.565	11,7%	0203	Maíz	908.708	773.272	17,5%	1005
Aceite de oliva	58.562	58.403	0,3%	1509	Aceite de oliva	33.413	26.371	26,7%	1509
Otras hortalizas frescas (espárragos, pimientos, champiñones , aceitunas frescas , etc.)	189.794	186.711	1,7%	0709	Quesos y requesón	29.555	28.812	2,6%	0406
Vino y mosto	149.387	153.119	-2,4%	2204	Azúcar de caña o remolacha	153.147	163.395	-6,3%	1701
Productos de panadería , pastelería o galletería	46.937	55.387	-15,3%	1905	Moluscos	26.009	21.696	19,9%	0307
Tomates frescos o refrigerados	81.782	69.550	17,6%	0702	Pescado fresco o refrigerado	19.206	18.294	5,0%	0302
Preparaciones alimenticias	16.505	16.048	2,8%	2106	Crustáceos	16.647	16.361	1,7%	0306
Frutos rojos, kiwi y caqui	45.585	68.735	-33,7%	0810	Habas de soja	290.468	186.931	55,4%	1201
Pepinos y pepinillos	99.239	91.057	9,0%	0707	Café	22.754	21.560	5,5%	0901
Lechugas y achicorias	107.342	103.780	3,4%	0705	Preparaciones alimenticias	17.201	17.054	0,9%	2106
Otras legumbres y hortalizas en conserva	55.643	51.769	7,5%	2005	Productos de panadería , pastelería o galletería	28.447	25.959	9,6%	1905
Coles	64.629	59.313	9,0%	0704	Preparaciones para alimentación animal	69.160	48.017	44,0%	2309
Preparaciones para alimentación animal	62.340	66.212	-5,8%	2309	Filetes y demás carne de pescado frescos, refrigerados o congelados	14.963	14.319	4,5%	0304
Carne de bovino	13.243	14.279	-7,3%	0201	Frutos rojos, kiwi y caqui	17.313	18.521	-6,5%	0810



Tabla 4.

**Primeros productos exportados con sus principales destinos.**

Diciembre 2022 y 2023.

**PRINCIPALES EXPORTACIONES. DICIEMBRE 23**

PRODUCTO	PAÍS	2023(M€)	CUOTA (%)*	2022 (M€)	Var. 23/22
<b>Cítricos (08.05)</b> 589,97 M€	ALEMANIA	184,68	31,3%	201,20	-8,2%
	FRANCIA	114,63	19,4%	121,28	-5,5%
	REINO UNIDO	54,14	9,2%	57,90	-6,5%
	POLONIA	43,04	7,3%	37,23	15,6%
	PAISES BAJOS	34,32	5,8%	32,27	6,4%
<b>Carne de porcino (02.03)</b> 519,05 M€	ITALIA	60,03	11,6%	43,29	38,7%
	FRANCIA	51,15	9,9%	43,81	16,7%
	CHINA	47,89	9,2%	113,10	-57,7%
	POLONIA	44,04	8,5%	32,39	36,0%
	JAPON	43,60	8,4%	64,67	-32,6%
<b>Aceite de oliva (15.09)</b> 438,36 M€	ITALIA	138,69	31,6%	57,31	142,0%
	ESTADOS UNIDOS	89,11	20,3%	43,51	104,8%
	PORTUGAL	39,53	9,0%	33,11	19,4%
	FRANCIA	32,39	7,4%	25,62	26,4%
	REINO UNIDO	25,54	5,8%	12,12	110,7%
<b>Otras hortalizas frescas (espárragos, pimientos, champiñones , aceitunas frescas , etc...) (07.09)</b> 328,10 M€	ALEMANIA	92,45	28,2%	81,47	13,5%
	REINO UNIDO	54,36	16,6%	56,17	-3,2%
	FRANCIA	41,24	12,6%	40,66	1,4%
	PAISES BAJOS	37,55	11,4%	35,09	7,0%
	ITALIA	15,49	4,7%	13,18	17,5%
<b>Vino y mosto (22.04)</b> 215,96 M€	ALEMANIA	27,81	12,9%	24,46	13,7%
	ESTADOS UNIDOS	25,39	11,8%	24,03	5,7%
	REINO UNIDO	18,34	8,5%	22,09	-17,0%
	FRANCIA	18,01	8,3%	18,54	-2,9%
	PAISES BAJOS	11,45	5,3%	12,81	-10,6%
<b>Productos de panadería , pastelería o galletería (19.05)</b> 156,12 M€	FRANCIA	38,96	25,0%	21,74	79,2%
	PORTUGAL	29,50	18,9%	25,30	16,6%
	REINO UNIDO	11,97	7,7%	13,35	-10,3%
	ITALIA	8,56	5,5%	9,10	-5,9%
	MARRUECOS	6,29	4,0%	5,47	14,9%
<b>Tomates frescos o refrigerados (07.02)</b> 150,36 M€	ALEMANIA	49,03	32,6%	35,64	37,6%
	REINO UNIDO	21,89	14,6%	19,23	13,8%
	PAISES BAJOS	16,73	11,1%	17,51	-4,5%
	FRANCIA	14,68	9,8%	11,60	26,6%
	POLONIA	7,52	5,0%	8,21	-8,4%
<b>Preparaciones alimenticias (21.06)</b> 144,87 M€	ALEMANIA	55,13	38,1%	4,25	1197,6%
	FRANCIA	11,05	7,6%	11,60	-4,8%
	PORTUGAL	7,44	5,1%	8,20	-9,3%
	ESTADOS UNIDOS	4,81	3,3%	2,67	80,1%
	POLONIA	4,65	3,2%	1,65	180,8%
<b>Frutos rojos , kiwi y caqui (08.10)</b> 139,06 M€	ALEMANIA	38,73	27,8%	30,07	28,8%
	FRANCIA	19,41	14,0%	17,28	12,4%
	ITALIA	12,38	8,9%	10,64	16,4%
	PAISES BAJOS	11,45	8,2%	14,09	-18,8%
	REINO UNIDO	8,46	6,1%	11,25	-24,8%
<b>Pepinos y pepinillos (07.07)</b> 135,16 M€	ALEMANIA	61,52	45,5%	63,32	-2,8%
	REINO UNIDO	19,73	14,6%	19,88	-0,7%
	PAISES BAJOS	14,52	10,7%	17,97	-19,2%
	FRANCIA	7,67	5,7%	9,33	-17,8%
	POLONIA	5,03	3,7%	5,64	-10,9%
<b>Lechugas y achicorias (07.05)</b> 120,52 M€	ALEMANIA	33,96	28,2%	32,46	4,6%
	FRANCIA	18,68	15,5%	17,72	5,5%
	REINO UNIDO	17,79	14,8%	21,70	-18,0%
	PAISES BAJOS	9,79	8,1%	9,24	5,9%
	ITALIA	7,28	6,0%	6,33	14,9%
<b>Otras legumbres y hortalizas en conserva (20.05)</b> 105,90 M€	ESTADOS UNIDOS	16,83	15,9%	15,82	6,4%
	FRANCIA	14,63	13,8%	12,54	16,7%
	REINO UNIDO	9,04	8,5%	8,41	7,6%
	ITALIA	7,82	7,4%	8,26	-5,3%
	ALEMANIA	7,76	7,3%	6,43	20,6%
<b>Coles (07.04)</b> 102,23 M€	REINO UNIDO	35,31	34,5%	31,83	10,9%
	ALEMANIA	20,28	19,8%	17,45	16,2%
	PAISES BAJOS	11,45	11,2%	9,81	16,7%
	FRANCIA	8,07	7,9%	7,71	4,7%
	POLONIA	3,49	3,4%	3,17	10,1%
<b>Preparaciones para alimentación animal (23.09)</b> 94,50 M€	PORTUGAL	21,91	23,2%	18,41	19,0%
	FRANCIA	13,80	14,6%	12,56	9,9%
	ITALIA	8,50	9,0%	8,57	-0,8%
	ALEMANIA	5,14	5,4%	4,21	21,9%
	PAISES BAJOS	4,76	5,0%	6,09	-21,9%
<b>Carne de bovino (02.01)</b> 80,24 M€	PORTUGAL	26,63	33,2%	26,88	-0,9%
	ITALIA	22,24	27,7%	20,89	6,5%
	FRANCIA	11,68	14,6%	10,22	14,3%
	GRECIA	9,59	11,9%	10,36	-7,5%
	PAISES BAJOS	4,55	5,7%	2,74	66,3%

(\*) Sobre el total de ese exportado de ese producto.

Tabla 5.

**Primeros productos importados con sus principales procedencias.**

Diciembre 2022 y 2023.

**PRINCIPALES IMPORTACIONES. DICIEMBRE 2023**

PRODUCTO	PAÍS	2023(M€)	CUOTA (%)*	2022 (M€)	Var. 23/22
<b>Trigo (10.01)</b> 196,43 M€	UCRANIA	98,32	50,1%	81,82	20,2%
	FRANCIA	24,28	12,4%	43,48	-44,1%
	ALEMANIA	18,23	9,3%	0,20	9184,8%
	LITUANIA	9,62	4,9%	0,45	2024,0%
	RUSIA	8,55	4,4%	1,70	402,2%
<b>Maíz (10.05)</b> 179,91 M€	UCRANIA	111,23	61,8%	93,83	18,5%
	FRANCIA	34,04	18,9%	25,90	31,4%
	RUMANIA	10,82	6,0%	34,95	-69,0%
	BRASIL	5,15	2,9%	104,52	-95,1%
	SERBIA	4,74	2,6%	0,00	-
<b>Aceite de oliva (15.09)</b> 171,37 M€	PORTUGAL	118,92	69,39%	59,61	99,5%
	TUNEZ	27,20	15,87%	52,83	-48,5%
	ITALIA	5,90	3,45%	4,61	28,0%
	FRANCIA	5,71	3,33%	2,18	162,3%
	EGIPTO	4,11	2,40%	0,00	-
<b>Quesos y requesón (04.06)</b> 140,72 M€	PAISES BAJOS	29,17	20,7%	38,96	-25,1%
	FRANCIA	27,50	19,5%	25,82	6,5%
	ITALIA	25,61	18,2%	23,12	10,8%
	ALEMANIA	25,26	18,0%	35,53	-28,9%
	DINAMARCA	9,00	6,4%	11,02	-18,3%
<b>Azúcar de caña o remolacha (17.01)</b> 135,92 M€	FRANCIA	76,72	56,4%	26,94	184,8%
	BRASIL	29,50	21,7%	42,21	-30,1%
	PORTUGAL	9,67	7,1%	10,96	-11,8%
	PAISES BAJOS	3,74	2,8%	5,24	-28,5%
	MAURICIO	3,27	2,4%	2,53	29,6%
<b>Moluscos (03.07)</b> 122,99 M€	MARRUECOS	19,72	16,0%	19,35	1,9%
	MAURITANIA	17,89	14,5%	15,57	14,9%
	INDIA	11,70	9,5%	22,80	-48,7%
	FRANCIA	11,42	9,3%	15,44	-26,0%
	PORTUGAL	9,98	8,1%	7,21	38,4%
<b>Pescado fresco o refrigerado (03.02)</b> 119,13 M€	SUECIA	29,39	24,7%	23,92	22,9%
	FRANCIA	16,48	13,8%	17,20	-4,2%
	GRECIA	14,70	12,3%	15,17	-3,1%
	NORUEGA	8,42	7,1%	8,59	-2,0%
	PORTUGAL	7,13	6,0%	7,49	-4,8%
<b>Crustáceos (03.06)</b> 113,74 M€	ECUADOR	27,06	23,8%	26,51	2,1%
	ARGENTINA	20,11	17,7%	27,92	-28,0%
	MARRUECOS	9,68	8,5%	7,38	31,2%
	FRANCIA	6,66	5,9%	6,47	3,0%
	CHINA	6,37	5,6%	8,88	-28,3%
<b>Habas de soja (12.01)</b> 94,39 M€	ESTADOS UNIDOS	91,98	97,4%	83,16	10,6%
	FRANCIA	1,29	1,4%	2,93	-56,1%
	PORTUGAL	0,36	0,4%	0,34	5,8%
	CANADA	0,27	0,3%	34,74	-99,2%
	CHINA	0,19	0,2%	0,21	-8,9%
<b>Café (09.01)</b> 93,35 M€	FRANCIA	24,91	26,7%	22,69	9,8%
	BRASIL	15,73	16,8%	15,83	-0,7%
	VIETMAN	15,70	16,8%	18,49	-15,1%
	ALEMANIA	7,68	8,2%	8,17	-6,0%
	ITALIA	4,94	5,3%	3,72	32,8%
<b>Preparaciones alimenticias (21.06)</b> 90,09 M€	FRANCIA	16,16	17,9%	13,85	16,7%
	ALEMANIA	13,92	15,5%	12,57	10,8%
	PAISES BAJOS	12,44	13,8%	12,92	-3,7%
	ITALIA	11,49	12,8%	10,90	5,5%
	BELGICA	7,26	8,1%	4,41	64,4%
<b>Productos de panadería , pastelería o galletería (19.05)</b> 83,61 M€	ALEMANIA	16,47	19,7%	21,79	-24,4%
	ITALIA	13,78	16,5%	12,91	6,8%
	FRANCIA	12,98	15,5%	12,08	7,4%
	PORTUGAL	12,18	14,6%	11,48	6,2%
	BELGICA	10,99	13,1%	9,77	12,4%
<b>Preparaciones para alimentación animal (23.09)</b> 82,38 M€	FRANCIA	32,04	38,9%	29,42	8,9%
	PAISES BAJOS	10,57	12,8%	11,94	-11,5%
	ALEMANIA	8,49	10,3%	7,56	12,4%
	ITALIA	5,04	6,1%	5,61	-10,2%
	BELGICA	5,00	6,1%	4,24	18,1%
<b>Filetes y demás carne de pescado frescos, refrigerados o congelados (03.04)</b> 78,04 M€	ISLANDIA	12,89	16,5%	12,12	6,4%
	NAMIBIA	11,29	14,5%	9,54	18,4%
	ESTADOS UNIDOS	5,55	7,1%	6,51	-14,8%
	CHILE	5,52	7,1%	4,88	13,2%
	PAISES BAJOS	5,51	7,1%	3,76	46,7%
<b>Frutos rojos , kiwi y caqui (08.10)</b> 74,18 M€	MARRUECOS	36,25	48,9%	27,12	33,6%
	PORTUGAL	9,00	12,1%	6,08	48,0%
	GRECIA	7,06	9,5%	3,28	115,1%
	ITALIA	6,17	8,3%	1,32	368,5%
	PERU	4,62	6,2%	3,63	27,4%

(\*) Sobre el total de ese exportado de ese producto.

## Ranking de países del mes

### EXPORTACIONES

En diciembre **aumentan las exportaciones a la UE27** (4.012 M€ un 8,0%), y **disminuyen a los PPTT+UK** (1.848 M€ , -9,1%), con respecto a las cifras del año anterior.

En cuanto a la cuota de exportación, el 68% del valor corresponde a los envíos destinados a la UE27, mientras que las ventas a PPTT+UK suponen el 32%.

**Francia** sigue siendo el primer destino entre los países UE27 para nuestros productos, seguido de Alemania e Italia.

Respecto a PPTT+UK en primera posición aparece **Reino Unido** y en segundo lugar Estados Unidos y en tercero China.

### IMPORTACIONES

El valor de las compras a la **UE27** disminuye un 4,2% respecto al año anterior, al igual que el de los **PPTT+UK** (-18,3%).

En cuanto a la cuota de importación, el 55% del valor corresponde a los envíos destinados a la UE27, y las ventas a PPTT+UK un 45%.

Tabla 6.  
**Principales destinos y orígenes del mes.**  
Diciembre 2022 y 2023.

DESTINOS DE LAS EXPORTACIONES						ORIGEN DE LAS IMPORTACIONES					
Diciembre 2023		Diciembre 2022		Var.(M€) 22/23	Diciembre 2023			Diciembre 2022			
UE27	M€	Cuota*	M€		Cuota	PPTT+UK	M€	Cuota*	M€	Cuota	Var.(M€) 22/23
FRANCIA	868	21,6%	864	23,3%	0,5%	FRANCIA	615	26%	624	26%	-1,5%
ALEMANIA	769	19,2%	691	18,6%	11,3%	PORTUGAL	347	15%	299	12%	16,2%
ITALIA	578	14,4%	501	13,5%	15,3%	PAISES BAJOS	310	13%	309	13%	0,3%
PORTUGAL	570	14,2%	527	14,2%	8,2%	ALEMANIA	263	11%	281	12%	-6,3%
PAISES BAJOS	293	7,3%	294	7,9%	-0,3%	ITALIA	233	10%	203	8%	14,4%
Total UE27	4.012	67%	3.715	65%	8,0%	Total UE27	2.334	55%	2.436	51%	-4,2%
PPTT+UK	M€	Cuota*	M€	Cuota	Var.(M€) 22/23	PPTT+UK	M€	Cuota*	M€	Cuota	Var.(M€) 22/23
REINO UNIDO	421	22,8%	431	21,2%	-2,4%	UCRANIA	284	15,1%	303	13,2%	-6,2%
ESTADOS UNIDOS	277	15,0%	231	11,4%	19,9%	ESTADOS UNIDOS	183	9,7%	155	6,8%	17,7%
CHINA	126	6,8%	220	10,8%	-42,5%	MARRUECOS	175	9,3%	143	6,2%	22,5%
JAPON	85	4,6%	123	6,0%	-30,6%	BRASIL	120	6,4%	255	11,1%	-53,1%
MARRUECOS	74	4,0%	79	3,9%	-7,3%	INDONESIA	88	4,7%	120	5,2%	-26,6%
Total PPT+UK	1.848	33%	2.033	35%	-9,1%	Total PPT+UK	1.876	45%	2.296	49%	-18,3%

(\*) En el caso de los países, el cálculo se ha realizado sobre el total de la UE27 o PPT+UK según corresponda. Las cuotas del Total UE27 y Total PPT+UK lo son sobre el total de las importaciones o exportaciones con el mundo.

Tabla 7.  
**Primeros destinos de las exportaciones con sus principales productos.**  
 Diciembre 2022 y 2023.

**PRINCIPALES DESTINOS DE LAS EXPORTACIONES. DICIEMBRE 2023**

PAÍS	PRODUCTO	UNIÓN EUROPEA				
		2023 (M€)	CUOTA (%)*	2022 (M€)	Var. 23/22	CÓDIGO
<b>FRANCIA</b> 868 M€	Cítricos	114,63	13,2%	121,28	-5,5%	0805
	Carne de porcino	51,15	5,9%	43,81	16,7%	0203
	Otras hortalizas frescas (espárragos, pimientos, champiñones , aceitunas frescas , etc..)	41,24	4,7%	40,66	1,4%	0709
	Productos de panadería , pastelería o galletería	38,96	4,5%	21,74	79,2%	1905
	Aceite de oliva	32,39	3,7%	25,62	26,4%	1509
<b>ALEMANIA</b> 769 M€	Cítricos	184,68	24,0%	201,20	-8,2%	0805
	Otras hortalizas frescas (espárragos, pimientos, champiñones , aceitunas frescas , etc..)	92,45	12,0%	81,47	13,5%	0709
	Pepinos y pepinillos	61,52	8,0%	63,32	-2,8%	0707
	Preparaciones alimenticias	55,13	7,2%	4,25	1197,6%	2106
	Tomates frescos o refrigerados	49,03	6,4%	35,64	37,6%	0702
<b>ITALIA</b> 578 M€	Aceite de oliva	138,69	24,0%	57,31	142,0%	1509
	Carne de porcino	60,03	10,4%	43,29	38,7%	0203
	Moluscos	34,32	5,9%	36,29	-5,4%	0307
	Carne de bovino	22,24	3,8%	20,89	6,5%	0201
	Conservas de pescado	20,24	3,5%	24,64	-17,9%	1604
<b>PORTUGAL</b> 570 M€	Aceite de oliva	39,53	6,9%	33,11	19,4%	1509
	Productos de panadería , pastelería o galletería	29,50	5,2%	25,30	16,6%	1905
	Carne de bovino	26,63	4,7%	26,88	-0,9%	0201
	Carne de porcino	24,55	4,3%	23,53	4,4%	0203
	Crustáceos	23,42	4,1%	20,98	11,6%	0306
<b>PAISES BAJOS</b> 293 M€	Otras hortalizas frescas (espárragos, pimientos, champiñones , aceitunas frescas , etc..)	37,55	12,8%	35,09	7,0%	0709
	Cítricos	34,32	11,7%	32,27	6,4%	0805
	Grasas y aceites cocidos oxidados y deshidratados	17,63	6,0%	11,13	58,3%	1518
	Tomates frescos o refrigerados	16,73	5,7%	17,51	-4,5%	0702
	Pepinos y pepinillos	14,52	4,9%	17,97	-19,2%	0707
PAÍS	PRODUCTO	PAÍSES TERCEROS				
		2023 (M€)	CUOTA (%)*	2022 (M€)	Var. 23/22	CÓDIGO
<b>REINO UNIDO</b> 421 M€	Otras hortalizas frescas (espárragos, pimientos, champiñones , aceitunas frescas , etc..)	54,36	12,9%	56,17	-3,2%	0709
	Cítricos	54,14	12,9%	57,90	-6,5%	0805
	Coles	35,31	8,4%	31,83	10,9%	0704
	Aceite de oliva	25,54	6,1%	12,12	110,7%	1509
	Tomates frescos o refrigerados	21,89	5,2%	19,23	13,8%	0702
<b>ESTADOS UNIDOS</b> 277 M€	Aceite de oliva	89,11	32,1%	43,51	104,8%	1509
	Vino y mosto	25,39	9,2%	24,03	5,7%	2204
	Otras legumbres y hortalizas en conserva	16,83	6,1%	15,82	6,4%	2005
	Artículos de confitería sin cacao	11,92	4,3%	11,35	5,1%	1704
	Jugos y extractos vegetales	10,45	3,8%	13,38	-21,9%	1302
<b>CHINA</b> 126 M€	Carne de porcino	47,89	38,0%	113,10	-57,7%	0203
	Despojos comestibles de bovino, porcino, ovino y caprino	31,78	25,2%	44,16	-28,0%	0206
	Pescado congelado	5,64	4,5%	7,22	-21,8%	0303
	Aceite de oliva	5,11	4,1%	5,43	-5,9%	1509
	Tripas, vejigas y estómagos de animales	3,90	3,1%	9,26	-57,9%	0504
<b>JAPON</b> 85 M€	Carne de porcino	43,60	51,3%	64,67	-32,6%	0203
	Vino y mosto	9,56	11,2%	7,67	24,5%	2204
	Aceite de oliva	6,64	7,8%	11,30	-41,2%	1509
	Tomates en conserva	3,89	4,6%	2,29	69,9%	2002
	Zumos	2,34	2,8%	2,32	0,8%	2009
<b>MARRUECOS</b> 74 M€	Animales vivos de la especie ovina o caprina	9,83	13,3%	0,00	-	0104
	Productos de panadería , pastelería o galletería	6,29	8,5%	5,47	14,9%	1905
	Aceite de soja	5,69	7,7%	27,35	-79,2%	1507
	Vino y mosto	2,92	4,0%	0,78	271,8%	2204
	Frutos rojos, kiwi y caqui	2,91	4,0%	1,17	147,9%	0810

(\*) Sobre el total de productos agroalimentarios exportados de ese país.

Tabla 8.

**Primeras procedencias de las importaciones con sus principales productos.**

Diciembre 2022 y 2023.

**PRINCIPALES ORIGENES DE LAS IMPORTACIONES. DICIEMBRE 2023**

<b>UNIÓN EUROPEA</b>						
<b>PAÍS</b>	<b>PRODUCTO</b>	<b>2023 (M€)</b>	<b>CUOTA (%)*</b>	<b>2022 (M€)</b>	<b>Var. 23/22</b>	<b>CÓDIGO</b>
<b>FRANCIA 615 MC</b>	Azúcar de caña o remolacha	76,72	12,5%	26,94	<b>184,8%</b>	1701
	Patatas frescas o refrigeradas	39,36	6,4%	38,64	<b>1,9%</b>	0701
	Maíz	34,04	5,5%	25,90	<b>31,4%</b>	1005
	Preparaciones para alimentación animal	32,04	5,2%	29,42	<b>8,9%</b>	2309
	Quesos y requesón	27,50	4,5%	25,82	<b>6,5%</b>	0406
<b>PORTUGAL 347 MC</b>	Aceite de oliva	118,92	34,2%	59,61	<b>99,5%</b>	1509
	Frutos secos	18,07	5,2%	23,20	<b>-22,1%</b>	0802
	Productos de panadería , pastelería o galletería	12,18	3,5%	11,48	<b>6,2%</b>	1905
	Moluscos	9,98	2,9%	7,21	<b>38,4%</b>	0307
	Azúcar de caña o remolacha	9,67	2,8%	10,96	<b>-11,8%</b>	1701
<b>PAISES BAJOS 310 MC</b>	Quesos y requesón	29,17	9,4%	38,96	<b>-25,1%</b>	0406
	Carne de bovino	20,93	6,8%	18,90	<b>10,8%</b>	0201
	Animales vivos de la especie porcina	15,81	5,1%	13,27	<b>19,1%</b>	0103
	Salvados, moyuelos y demás residuos del cernido, de la molienda o de otros tratamientos de los cereales o de las leguminosas	14,69	4,7%	0,02	-	2302
	Preparaciones alimenticias	12,44	4,0%	12,92	<b>-3,7%</b>	2106
<b>ALEMANIA 263 MC</b>	Quesos y requesón	25,26	9,6%	35,53	<b>-28,9%</b>	0406
	Trigo	18,23	6,9%	0,20	<b>9184,8%</b>	1001
	Chocolate y preparaciones alimenticias que contengan cacao	17,74	6,8%	15,54	<b>14,2%</b>	1806
	Productos de panadería , pastelería o galletería	16,47	6,3%	21,79	<b>-24,4%</b>	1905
	Preparaciones alimenticias	13,92	5,3%	12,57	<b>10,8%</b>	2106
<b>ITALIA 233 MC</b>	Quesos y requesón	25,61	11,0%	23,12	<b>10,8%</b>	0406
	Pastas alimenticias	15,36	6,6%	12,99	<b>18,3%</b>	1902
	Productos de panadería , pastelería o galletería	13,78	5,9%	12,91	<b>6,8%</b>	1905
	Chocolate y preparaciones alimenticias que contengan cacao	11,77	5,1%	9,69	<b>21,4%</b>	1806
	Preparaciones alimenticias	11,49	4,9%	10,90	<b>5,5%</b>	2106
<b>PAÍSES TERCEROS</b>						
<b>PRODUCTO</b>	<b>PAÍS</b>	<b>2023 (M€)</b>	<b>CUOTA (%)*</b>	<b>2022 (M€)</b>	<b>Var. 23/22</b>	<b>CÓDIGO</b>
<b>UCRANIA 284 MC</b>	Maíz	111,23	39,2%	93,83	<b>18,5%</b>	1005
	Trigo	98,32	34,6%	81,82	<b>20,2%</b>	1001
	Aceite de girasol	49,59	17,5%	49,03	<b>1,2%</b>	1512
	Cebada	8,84	3,1%	55,41	<b>-84,0%</b>	1003
	Semilla de girasol	7,29	2,6%	2,85	<b>155,6%</b>	1206
<b>ESTADOS UNIDOS 183 MC</b>	Habas de soja	91,98	50,3%	83,16	<b>10,6%</b>	1201
	Frutos secos	29,70	16,2%	33,34	<b>-10,9%</b>	0802
	Tortas de soja	10,56	5,8%	0,00	-	2304
	Alcohol etílico y aguardiente	9,56	5,2%	0,00	-	2207
	Filetes y demás carne de pescado frescos, refrigerados o congelados	5,55	3,0%	6,51	<b>-14,8%</b>	0304
<b>MARRUECOS 175 MC</b>	Frutos rojos, kiwi y caqui	36,25	20,7%	27,12	<b>33,6%</b>	0810
	Moluscos	19,72	11,3%	19,35	<b>1,9%</b>	0307
	Legumbres frescas o refrigeradas	18,28	10,4%	14,55	<b>25,6%</b>	0708
	Otras hortalizas frescas (espárragos, pimientos, champiñones , aceitunas frescas , etc...)	16,26	9,3%	12,13	<b>34,1%</b>	0709
	Piñas, aguacates y mangos	14,95	8,5%	13,18	<b>13,4%</b>	0804
<b>BRASIL 120 MC</b>	Tortas de soja	30,63	25,6%	32,58	<b>-6,0%</b>	2304
	Azúcar de caña o remolacha	29,50	24,7%	42,21	<b>-30,1%</b>	1701
	Café	15,73	13,2%	15,83	<b>-0,7%</b>	0901
	Melones y sandías	10,04	8,4%	9,93	<b>1,2%</b>	0807
	Piñas, aguacates y mangos	6,83	5,7%	5,28	<b>29,5%</b>	0804
<b>INDONESIA 88 MC</b>	Aceite de palma	46,42	52,7%	62,95	<b>-26,3%</b>	1511
	Degras , residuos de tratamientos de las grasas o ceras	17,09	19,4%	14,99	<b>14,0%</b>	1522
	Ácidos Grasos Mono carboxílicos Industriales	11,60	13,2%	9,03	<b>28,4%</b>	3823
	Tortas de aceites vegetales	3,33	3,8%	6,99	<b>-52,3%</b>	2306
	Grasas y aceites cocidos oxidados y deshidratados	1,91	2,2%	7,38	<b>-74,1%</b>	1518

(\*) Sobre el total de productos agroalimentarios importados de ese país.

# Análisis de los principales grupos de ámbito MAPA

## DESTINOS DE LA EXPORTACIÓN

68%

32%



DICIEMBRE 2023

8,0% 4.012 M€ -9,1% 1.848 M€

DICIEMBRE 2023



AÑO MÓVIL

8,9% 47.443 M€ -6,0% 22.988 M€

AÑO MÓVIL

UE-27

PPTT



## EXPORTACIONES A UE-27

DICIEMBRE 2023. Porcentaje respecto al total

CARNES (02)	539,45 M€	▲ 14,5%
PESCADOS, MOL. Y CR. (03)	213,14 M€	▼ 7,7%
LACTEOS, HUEVOS Y MIEL (04)	115,74 M€	▲ 8,0%
HORTALIZAS Y LEGUMBR. (07)	766,30 M€	▲ 7,2%
FRUTAS (08)	770,16 M€	▲ 2,1%
CEREALES (10)	17,41 M€	▼ 10,9%
SEMILLAS OLEAG. (12)	29,75 M€	▼ 16,5%
ACEITES Y GR. (15)	358,64 M€	▲ 40,1%
PREPARACIONES C y P. (16)	129,96 M€	▲ 0,6%
BEBIDAS (22)	203,84 M€	▲ 1,1%
PIENSOS (23)	103,07 M€	▲ 11,2%

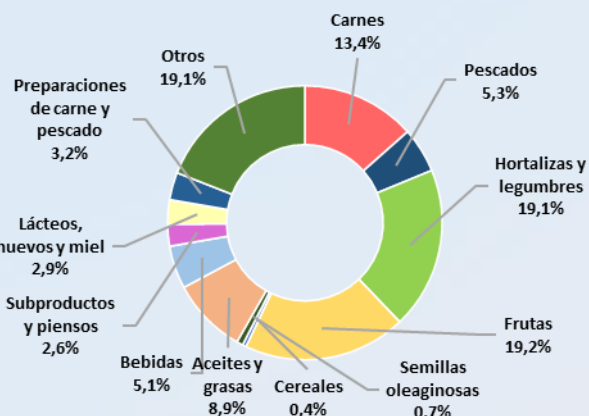

## EXPORTACIONES A PPTT

DICIEMBRE 2023. Porcentaje respecto al total

CARNES (02)	268,60 M€	▼ 29,3%
PESCADOS, MOL. Y CR. (03)	66,32 M€	▼ 35,4%
LACTEOS, HUEVOS Y MIEL (04)	50,95 M€	▼ 9,2%
HORTALIZAS Y LEGUMBR. (07)	231,01 M€	▲ 1,1%
FRUTAS (08)	142,93 M€	▼ 2,6%
CEREALES (10)	14,70 M€	▲ 87,1%
SEMILLAS OLEAG. (12)	27,05 M€	▼ 37,6%
ACEITES Y GR. (15)	262,53 M€	▲ 5,9%
PREPARACIONES C y P. (16)	44,01 M€	▲ 9,6%
BEBIDAS (22)	183,43 M€	▼ 13,7%
PIENSOS (23)	32,24 M€	▼ 21,3%

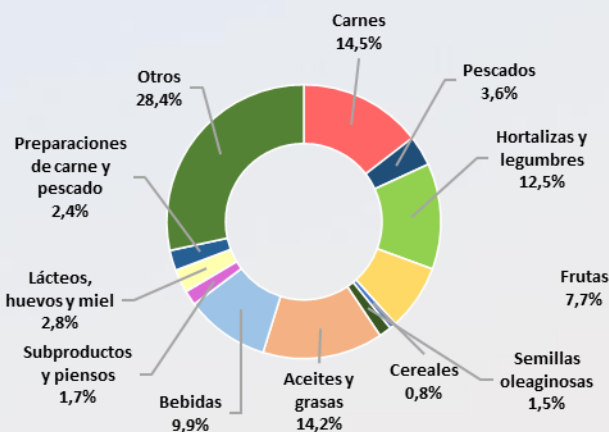



## IMPORTACIONES DESDE LA UE -27

DICIEMBRE 2023. Porcentaje respecto al total

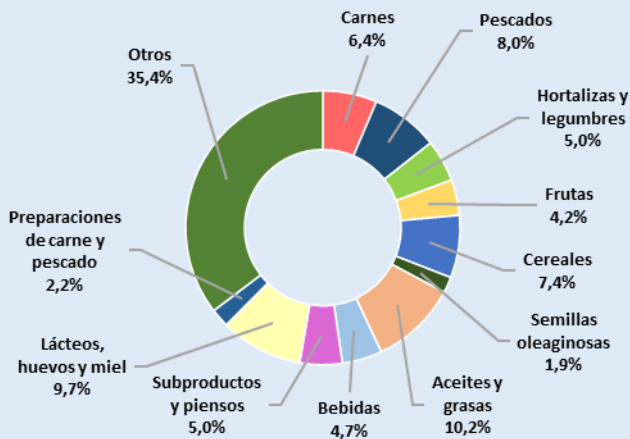

<b>CARNES (02)</b>	<b>149,15 M€</b>	<b>▼ 2,8%</b>
<b>PESCADOS, MOL. Y CR. (03)</b>	<b>186,49 M€</b>	<b>▼ 0,8%</b>
<b>LACTEOS, HUEVOS Y MIEL (04)</b>	<b>227,21 M€</b>	<b>▼ 12,6%</b>
<b>HORTALIZAS Y LEGUMBR. (07)</b>	<b>115,97 M€</b>	<b>▲ 21,1%</b>
<b>FRUTAS (08)</b>	<b>98,10 M€</b>	<b>▼ 5,2%</b>
<b>CEREALES (10)</b>	<b>172,32 M€</b>	<b>▼ 35,3%</b>
<b>SEMILLAS OLEAG. (12)</b>	<b>43,59 M€</b>	<b>▼ 49,5%</b>
<b>ACEITES Y GR. (15)</b>	<b>238,35 M€</b>	<b>▲ 7,9%</b>
<b>PREPARACIONES C y P. (16)</b>	<b>51,18 M€</b>	<b>▼ 11,0%</b>
<b>BEBIDAS (22)</b>	<b>110,15 M€</b>	<b>▲ 1,7%</b>
<b>PIENSOS (23)</b>	<b>116,57 M€</b>	<b>▼ 4,0%</b>



## IMPORTACIONES DESDE PPTT

DICIEMBRE 2023. Porcentaje respecto al total

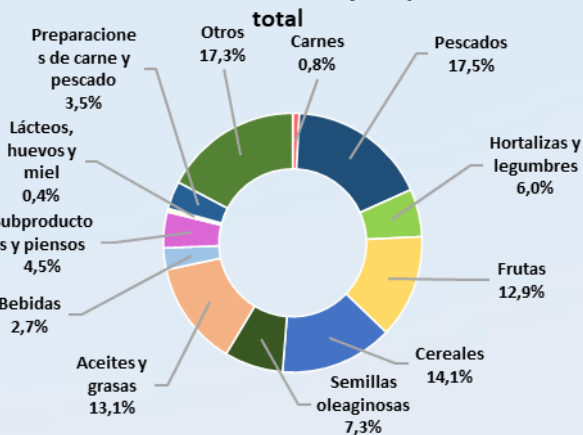

<b>CARNES (02)</b>	<b>15,43 M€</b>	<b>▼ 2,0%</b>
<b>PESCADOS, MOL. Y CR. (03)</b>	<b>327,99 M€</b>	<b>▼ 16,2%</b>
<b>LACTEOS, HUEVOS Y MIEL (04)</b>	<b>8,02 M€</b>	<b>▲ 18,0%</b>
<b>HORTALIZAS Y LEGUMBR. (07)</b>	<b>111,77 M€</b>	<b>▲ 32,3%</b>
<b>FRUTAS (08)</b>	<b>242,35 M€</b>	<b>▲ 10,4%</b>
<b>CEREALES (10)</b>	<b>264,95 M€</b>	<b>▼ 37,5%</b>
<b>SEMILLAS OLEAG. (12)</b>	<b>137,89 M€</b>	<b>▼ 26,8%</b>
<b>ACEITES Y GR. (15)</b>	<b>245,08 M€</b>	<b>▼ 37,2%</b>
<b>PREPARACIONES C y P. (16)</b>	<b>65,15 M€</b>	<b>▼ 10,3%</b>
<b>BEBIDAS (22)</b>	<b>50,84 M€</b>	<b>▼ 27,1%</b>
<b>PIENSOS (23)</b>	<b>84,08 M€</b>	<b>▼ 17,2%</b>

NOTA: en el presente título, incluyendo los apartados de grupos de productos, toda referencia a Unión Europea corresponde a la nueva configuración de 27 miembros, sin el Reino Unido, que pasa a estar incluido en el grupo de países terceros.



## Carnes (02)

En este grupo se analizan los productos comprendidos en el capítulo 02 del TARIC, correspondiente a Carne y despojos comestibles. Por tanto, no se han incluido productos como las grasas y mantecas, que se clasifican principalmente en el capítulo 15. Para obtener información sobre los mismos se puede consultar el Anexo que acompaña al informe.

El grupo **Carnes** es un grupo exportador cuyo saldo sigue una tendencia claramente creciente.

Gráfico 12.  
**Evolución del comercio exterior grupo Carnes**  
Años 2021, 2022 y 2023. M€



Tabla 9  
**Variación Interanual del Grupo Carnes.**  
Diciembre 2023.

Carnes (02)		M€			t		€/kg	
		diciembre 2023	(%) Sobre Total	Var. diciembre 2023/2022	diciembre 2023	Var. diciembre 2023/2022	diciembre 2023	Var. diciembre 2023/2022
EXP	Total	808,06		-5,1%	247.880	-9,0%	3,26	4,4%
	UE-27	539,45	67	14,5%	145.033	6,1%	3,72	7,9%
	PPTT	268,60	33	-29,3%	102.847	-24,3%	2,61	-6,6%
IMP	Total	164,58		-2,7%	41.488	3,9%	3,97	-6,3%
	UE-27	149,15	91	-2,8%	38.073	4,7%	3,92	-7,2%
	PPTT	15,43	9	-2,0%	3.416	-4,8%	4,52	2,9%
<b>Saldo</b>		643,47		-5,6%	206.391	-11,3%		

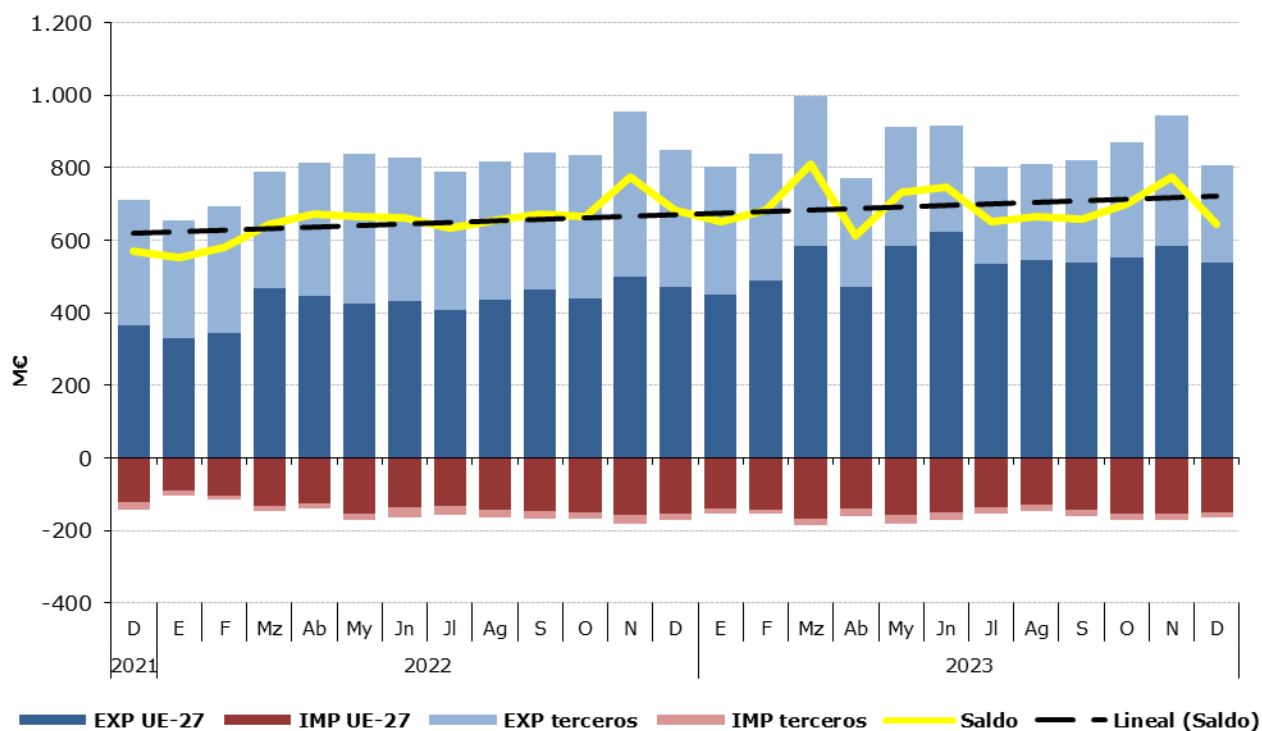

Tabla 10.

**Distribución del comercio exterior grupo Carne.**

Total, UE y Países Terceros.

Diciembre 2023.

	DICIEMBRE 2023	Exportaciones		Importaciones		Saldo (Exp-Imp)		Precio Medio (€/kg)	
		Valor Millones €	Peso toneladas	Valor Millones €	Peso toneladas	Valor Millones €	Peso toneladas	Exportado	Importado
<b>TOTAL</b>	<b>CARNES</b>	<b>808,1</b>	<b>247.880</b>	<b>164,6</b>	<b>41.488</b>	<b>643,5</b>	<b>206.391</b>	<b>3,26</b>	<b>3,97</b>
	Carnes de Porcino	583,5	204.969	20,5	9.168	563,1	195.801	2,85	2,23
	Carnes de Bovino	102,4	19.355	81,6	11.715	20,8	7.640	5,29	6,96
	Carnes de aves	32,5	13.378	41,2	14.961	-8,7	-1.583	2,43	2,75
	Otras carnes	89,6	10.177	21,3	5.644	68,3	4.533	8,81	3,78
<b>UE-27</b>	<b>CARNES</b>	<b>539,5</b>	<b>145.033</b>	<b>149,2</b>	<b>38.073</b>	<b>390,3</b>	<b>106.960</b>	<b>3,72</b>	<b>3,92</b>
	Carnes de Porcino	353,5	110.142	20,1	9.097	333,3	101.045	3,21	2,21
	Carnes de Bovino	95,3	17.851	71,6	10.395	23,8	7.456	5,34	6,88
	Carnes de aves	24,5	8.794	37,3	13.115	-12,8	-4.321	2,78	2,84
	Otras carnes	66,1	8.245	20,2	5.465	45,9	2.780	8,02	3,70
<b>PAÍSES TERCEROS</b>	<b>CARNES</b>	<b>268,6</b>	<b>102.847</b>	<b>15,4</b>	<b>3.416</b>	<b>253,2</b>	<b>99.431</b>	<b>2,61</b>	<b>4,52</b>
	Carnes de Porcino	230,1	94.827	0,3	70,8	229,7	94.757	2,43	4,61
	Carnes de Bovino	7,1	1.504	10,0	1.320	-3,0	184	4,70	7,59
	Carnes de aves	8,0	4.584	4,0	1.846	4,1	2.738	1,75	2,14
	Otras carnes	23,5	1.932	1,1	179	22,3	1.753	12,15	6,33

Gráfico 13.

**Distribución de las exportaciones e importaciones del Grupo Carnes por subgrupos**

Diciembre de 2023



Tabla 11.

**Evolución del comercio exterior Subgrupo Carne y despojos de Porcino (0203+02063000+02064100+02064900+020910)**

Diciembre de 2021, 2022 y 2023

Exportación	diciembre 2021	diciembre 2022	diciembre 2023	Importación	diciembre 2021	diciembre 2022	diciembre 2023
Valor (M€)	513,91	622,45	583,52	Valor (M€)	17,75	23,47	20,46
Volumen (t)	243.851	227.340	204.969	Volumen (t)	12.046	10.756	9.168
Precio Medio €/kg	2,11	2,74	2,85	Precio Medio €/kg	1,47	2,18	2,23

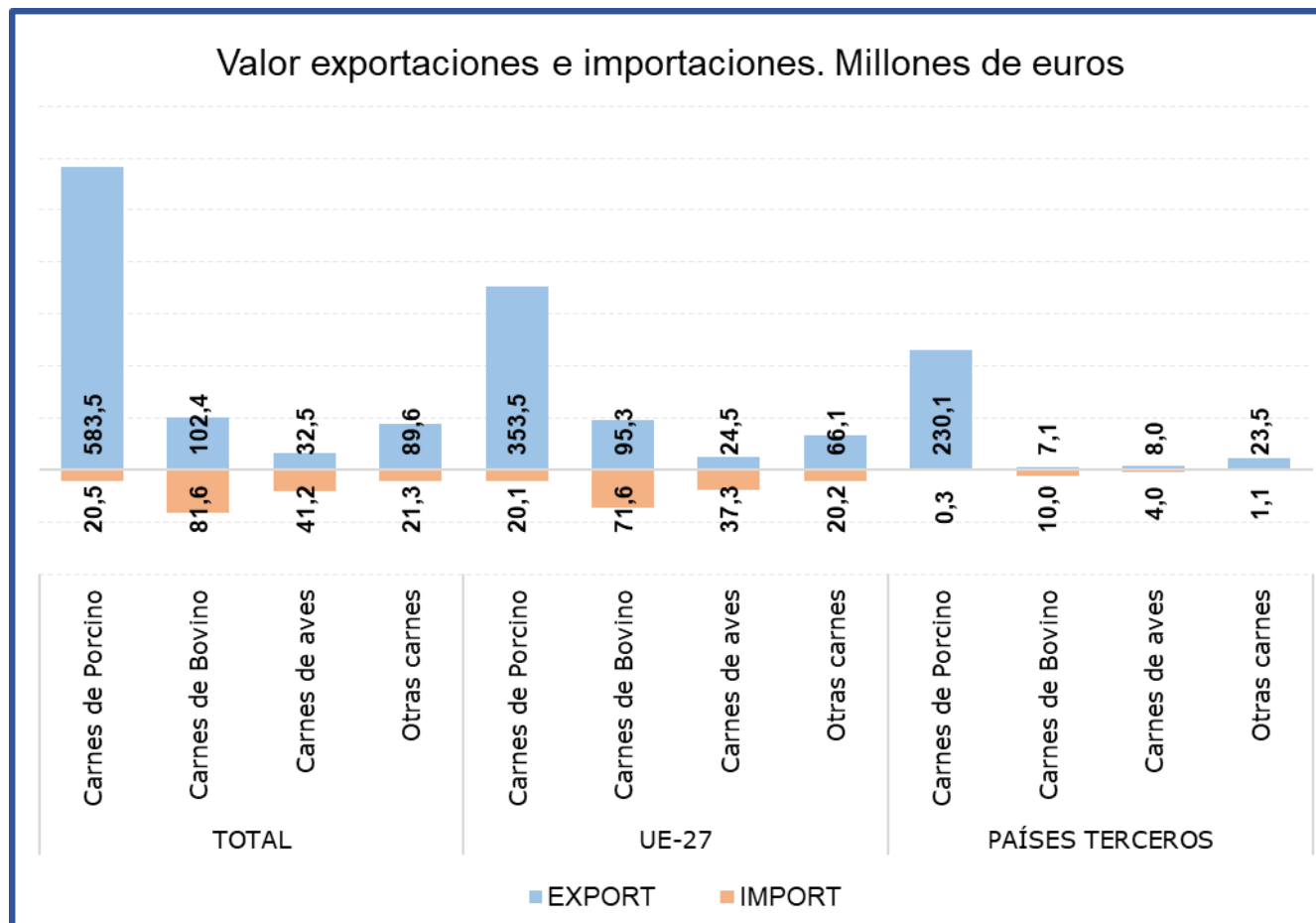
El subgrupo de **Carne y despojos de porcino** es el **mayoritario en exportaciones, suponiendo por sí sólo el 72% de las mismas**. En el mes de diciembre el **valor de las exportaciones ha descendido un 6,3% con respecto al mismo mes del año anterior**, consecuencia de la reducción del volumen exportado (-9,8%). Tal y como viene ocurriendo desde febrero, se registra un descenso de la exportación a PP.TT., siendo este descenso del 31,7% con respecto a diciembre de 2022.

Este subgrupo también es importante en **importaciones**, llegando a alcanzar un **12% del total**.

Tabla 12.

**Evolución del comercio exterior Subgrupo Carne y despojos de Bovino (0201+0202+020610+020621+020622+020629)**

Diciembre de 2021, 2022 y 2023

Exportación	diciembre 2021	diciembre 2022	diciembre 2023	Importación	diciembre 2021	diciembre 2022	diciembre 2023
Valor (M€)	86,47	100,56	102,41	Valor (M€)	72,05	77,23	81,58
Volumen (t)	19.090	18.395	19.355	Volumen (t)	11.556	10.682	11.715
Precio Medio €/kg	4,53	5,47	5,29	Precio Medio €/kg	6,23	7,23	6,96

El subgrupo de **Carne de Bovino** es el **mayoritario en importaciones**, ya que supone el **50%** de las mismas. Por su parte, en **exportaciones representa el 13%** del total nacional de exportaciones del grupo carnes. Este mes el valor de las **importaciones ha aumentado un 5,6%**, mientras que el de **las exportaciones se ha incrementado un 1,8%**.

Tabla 13.

**Evolución del comercio exterior Subgrupo Carne y despojo de Aves (0207+02109971+02109979)**

Diciembre de 2021, 2022 y 2023

Exportación	diciembre 2021	diciembre 2022	diciembre 2023	Importación	diciembre 2021	diciembre 2022	diciembre 2023
Valor (M€)	31,23	36,32	32,51	Valor (M€)	33,47	44,31	41,21
Volumen (t)	16.205	14.957	13.378	Volumen (t)	14.866	13.114	14.961
Precio Medio €/kg	1,93	2,43	2,43	Precio Medio €/kg	2,25	3,38	2,75

En el subgrupo de **Carne de Aves de Corral**, las **importaciones representan el 25% de las totales**, mientras que las **exportaciones representan el 4% del total del grupo**.

## Pescados, moluscos y crustáceos (03)

En este grupo se analizan los productos comprendidos en el capítulo 03 del TARIC, correspondiente a Pescados, crustáceos y moluscos.

El grupo **Pescados** tiene un carácter claramente importador y tendencia creciente.

Gráfico 14.  
**Evolución del comercio exterior grupo Pescados, Moluscos y Crustáceos**  
Años 2021, 2022 y 2023. M€



Tabla 14.  
**Variación Interanual del Grupo Pescados, Moluscos y Crustáceos**  
Diciembre 2023

Pescados (03)		M€			t		€/kg	
		diciembre 2023	(%) Sobre Total	Var. diciembre 2023/2022	diciembre 2023	Var. diciembre 2023/2022	diciembre 2023	Var. diciembre 2023/2022
<b>EXP</b>	Total	279,46		-16,2%	60.424	-13,0%	4,62	-3,7%
	UE-27	213,14	<b>76</b>	-7,7%	38.193	-4,3%	5,58	-3,6%
	PPTT	66,32	24	-35,4%	22.231	-24,7%	2,98	-14,2%
<b>IMP</b>	Total	514,47		-11,2%	94.822	-9,4%	5,43	-2,0%
	UE-27	186,49	36	-0,8%	28.804	-7,3%	6,47	7,0%
	PPTT	327,99	64	-16,2%	66.018	-10,4%	4,97	-6,5%
<b>Saldo</b>		-235,02		4,4%	-34.398	2,4%		

Tabla 15.

**Distribución del comercio exterior grupo Pescados, Moluscos y Crustáceos**

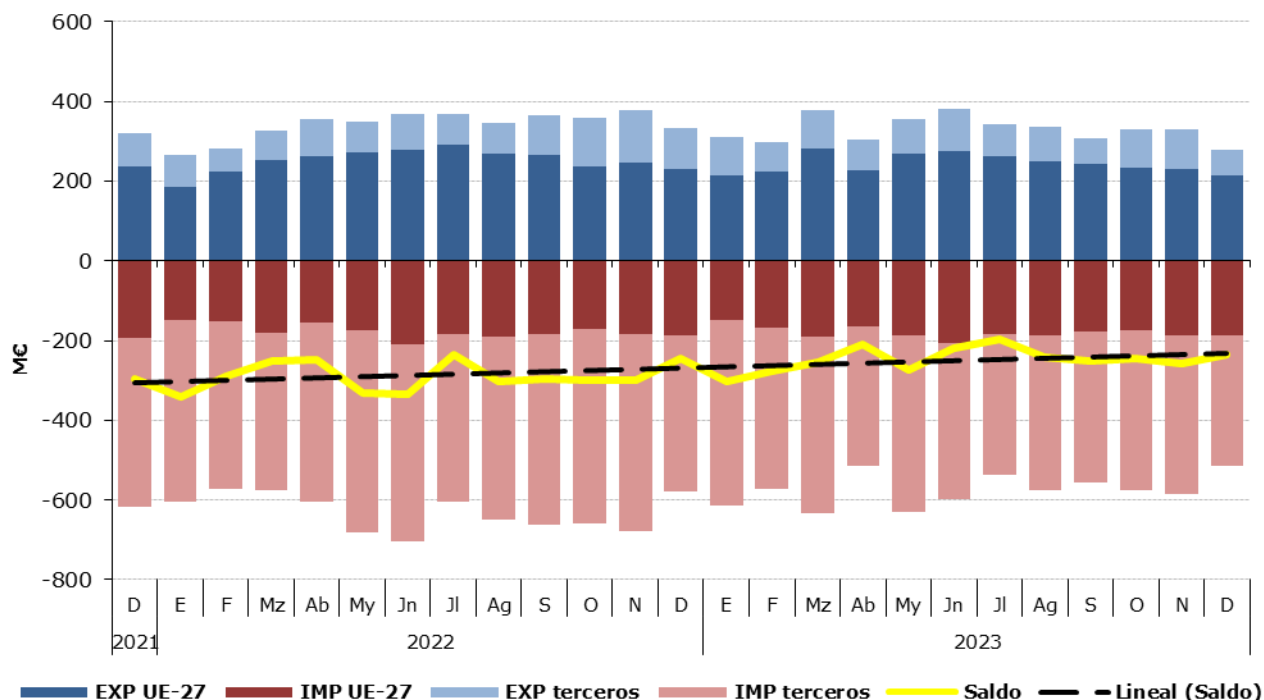
Total, UE y Países Terceros.

Diciembre de 2023.

	DICIEMBRE 2023	Exportaciones		Importaciones		Saldo (Exp-Imp)		Precio Medio (€/kg)	
		Valor Millones €	Peso toneladas	Valor Millones €	Peso toneladas	Valor Millones €	Peso toneladas	Exportado	Importado
<b>TOTAL</b>	<b>PESCADOS</b>	<b>279,5</b>	<b>60.424</b>	<b>514,5</b>	<b>94.822</b>	<b>-235,0</b>	<b>-34.398</b>	<b>4,62</b>	<b>5,43</b>
	Pescado fresco	48,8	6.197	119,1	18.294	-70,4	-12.098	7,87	6,51
	Pescado congelado	55,5	24.890	51,2	20.936	4,3	3.954	2,23	2,45
	Filetes de pescado	34,1	4.115	78,0	14.319	-44,0	-10.204	8,27	5,45
	Crustáceos	53,4	6.659	113,7	16.361	-60,3	-9.702	8,03	6,95
	Moluscos	76,1	17.275	123,0	21.696	-46,9	-4.422	4,40	5,67
	Otros pescados	11,7	1.288,2	29,4	3.215,9	-17,7	-1.928	9,06	9,13
<b>UE-27</b>	<b>PESCADOS</b>	<b>213,1</b>	<b>38.193</b>	<b>186,5</b>	<b>28.804</b>	<b>26,7</b>	<b>9.388</b>	<b>5,58</b>	<b>6,47</b>
	Pescado fresco	36,8	5.488	82,6	12.680	-45,7	-7.192	6,71	6,51
	Pescado congelado	19,8	5.910	12,2	4.152	7,6	1.758	3,36	2,94
	Filetes de pescado	30,0	3.826	18,3	2.343	11,7	1.483	7,84	7,80
	Crustáceos	50,8	6.420	22,5	2.628	28,4	3.792	7,92	8,55
	Moluscos	65,6	15.678	34,0	5.357	31,6	10.321	4,18	6,34
	Otros pescados	10,1	871,0	17,0	1.643,9	-7,0	-773	11,55	10,36
<b>PAÍSES TERCEROS</b>	<b>PESCADOS</b>	<b>66,3</b>	<b>22.231</b>	<b>328,0</b>	<b>66.018</b>	<b>-261,7</b>	<b>-43.787</b>	<b>2,98</b>	<b>4,97</b>
	Pescado fresco	11,9	708	36,6	5.614	-24,7	-4.906	16,81	6,52
	Pescado congelado	35,6	18.980	39,0	16.783	-3,4	2.196	1,88	2,32
	Filetes de pescado	4,1	290	59,8	11.977	-55,7	-11.687	14,01	4,99
	Crustáceos	2,6	239	91,3	13.733	-88,7	-13.494	10,89	6,65
	Moluscos	10,5	1.597	89,0	16.339	-78,5	-14.742	6,58	5,45
	Otros pescados	13,5	1.125,7	48,9	7.186,0	-35,4	-6.060	12,01	6,81

Gráfico 15.

**Distribución de las exportaciones e importaciones del Grupo Pescados por subgrupos**

Diciembre de 2023



Tabla 16.

**Evolución del comercio exterior Subgrupo Moluscos (0307)**

Diciembre de 2021, 2022 y 2023

Exportación	diciembre 2021	diciembre 2022	diciembre 2023	Importación	diciembre 2021	diciembre 2022	diciembre 2023
Valor (M€)	89,70	87,39	76,07	Valor (M€)	188,18	157,11	122,99
Volumen (t)	20.461	19.807	17.275	Volumen (t)	33.355	26.009	21.696
Precio Medio €/kg	4,38	4,41	4,40	Precio Medio €/kg	5,64	6,04	5,67

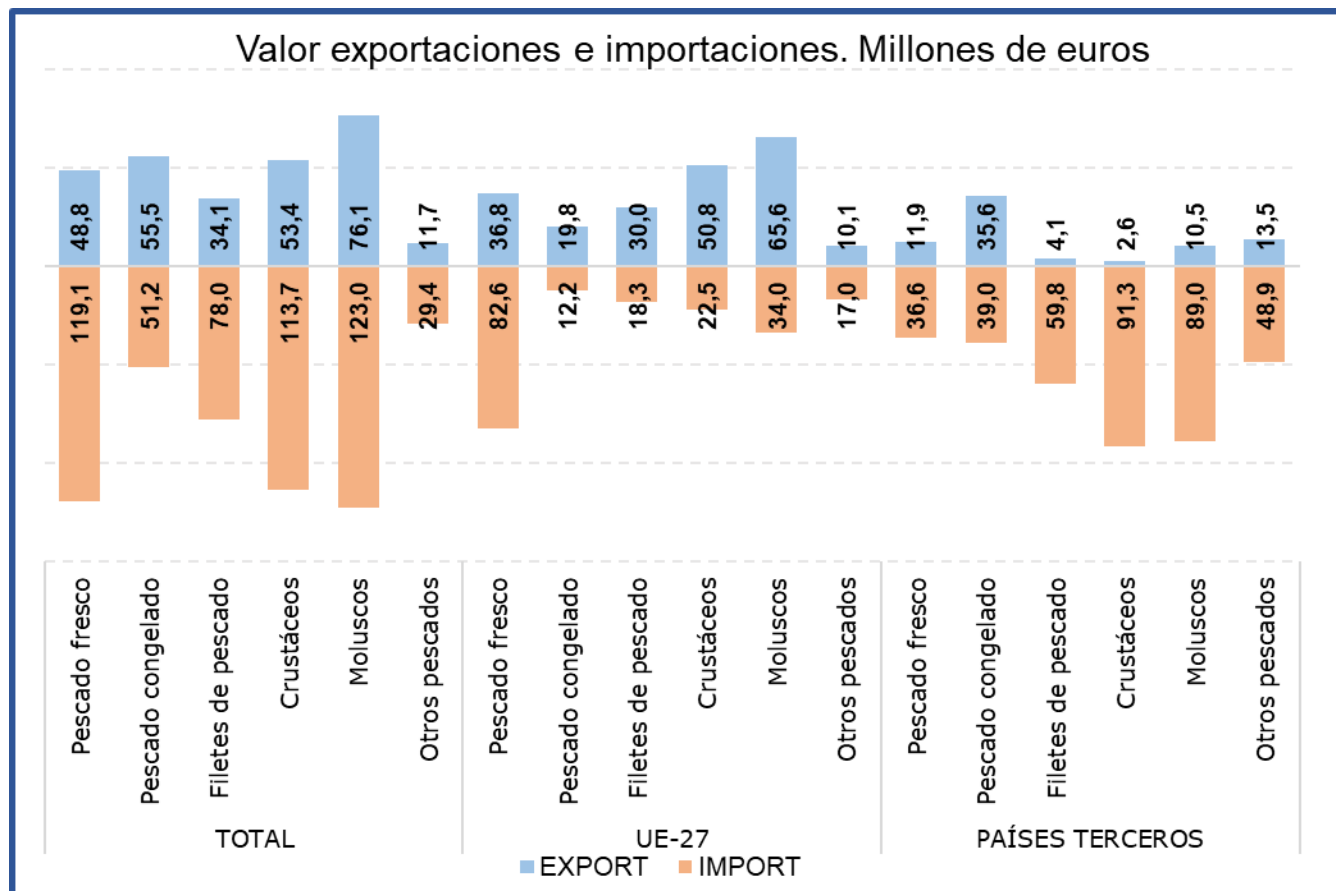
Durante el mes de diciembre el subgrupo de **Moluscos** ha sido el **más importante tanto desde el punto de vista exportador como importador** dentro del **grupo Pescados**, constituyendo por sí sólo el **27% de las exportaciones y el 24% de las importaciones totales del grupo**.

Durante el mes de diciembre el valor de las **exportaciones se ha reducido un 12,9%** con respecto al mismo mes de 2022, debido principalmente a la bajada tanto del volumen exportado (-12,8%) ya que el precio de exportación se ha mantenido relativamente estable con una leve bajada del 0,2%. Asimismo, las **importaciones han reducido su valor un 21,7%** debido a la caída de precios (-6,2%) y del volumen importado (-16,6%).

Tabla 17.

**Evolución del comercio exterior Subgrupo Pescado Fresco (0302)**

Diciembre de 2021, 2022 y 2023

Exportación	diciembre 2021	diciembre 2022	diciembre 2023	Importación	diciembre 2021	diciembre 2022	diciembre 2023
Valor (M€)	45,93	49,03	48,76	Valor (M€)	119,13	115,82	119,13
Volumen (t)	6.640	5.807	6.197	Volumen (t)	19.843	19.206	18.294
Precio Medio €/kg	6,92	8,44	7,87	Precio Medio €/kg	6,00	6,03	6,51

El subgrupo **Pescado Fresco** representa este mes el **17% de las exportaciones y el 23% de las importaciones** totales del grupo, siendo en diciembre el segundo subgrupo en importancia desde el punto de vista importador.

Este mes hay que destacar el **incremento del valor de las importaciones (2,9%)** mientras que las **exportaciones se han mantenido estables**, con un leve descenso del 0,5%.

Tabla 18.

**Evolución del comercio exterior Subgrupo Pescado Congelado (0303)**

Diciembre de 2021, 2022 y 2023

Exportación	diciembre 2021	diciembre 2022	diciembre 2023	Importación	diciembre 2021	diciembre 2022	diciembre 2023
Valor (M€)	55,02	66,60	55,46	Valor (M€)	51,58	63,20	51,21
Volumen (t)	27.225	30.142	24.890	Volumen (t)	21.163	24.928	20.936
Precio Medio €/kg	2,02	2,21	2,23	Precio Medio €/kg	2,44	2,54	2,45

Este mes el subgrupo de **Pescado Congelado** representa el **20% de las exportaciones y el 10% de las importaciones totales** del grupo, situándose como **segundo subgrupo en importancia desde el punto de vista exportador**.

En diciembre ha **disminuido un 16,7% el valor de las exportaciones**, mientras que el de las **importaciones se ha reducido un 19%** con respecto al mismo mes de 2022.

Tabla 19.

**Evolución del comercio exterior Subgrupo Crustáceos (0306)**

Diciembre de 2021, 2022 y 2023

Exportación	diciembre 2021	diciembre 2022	diciembre 2023	Importación	diciembre 2021	diciembre 2022	diciembre 2023
Valor (M€)	63,87	56,32	53,44	Valor (M€)	152,64	125,51	113,74
Volumen (t)	6.781	6.537	6.659	Volumen (t)	19.183	16.647	16.361
Precio Medio €/kg	9,42	8,62	8,03	Precio Medio €/kg	7,96	7,54	6,95

El subgrupo de **Crustáceos** representa en diciembre el **22% de las importaciones y el 19% de las exportaciones**, situándose como **tercer subgrupo en importancia en el capítulo tanto de importaciones como de exportaciones** del grupo pescados. Este mes **se ha reducido el valor tanto de las importaciones (-9,4%) como de las exportaciones (-5,1%)**, con respecto a diciembre de 2022.

Tabla 20.

**Evolución del comercio exterior Subgrupo Filetes de Pescado (0304)**

Diciembre de 2021, 2022 y 2023

<b>Exportación</b>	<b>diciembre 2021</b>	<b>diciembre 2022</b>	<b>diciembre 2023</b>	<b>Importación</b>	<b>diciembre 2021</b>	<b>diciembre 2022</b>	<b>diciembre 2023</b>
Valor (M€)	53,39	60,71	34,05	Valor (M€)	88,45	88,11	78,04
Volumen (t)	5.970	5.419	4.115	Volumen (t)	18.128	14.963	14.319
Precio Medio €/kg	8,94	11,20	8,27	Precio Medio €/kg	4,88	5,89	5,45

El subgrupo **Filetes de Pescado** supone el **12% de las exportaciones y el 15% de las importaciones**. Respecto a diciembre de 2022, cabe destacar un **descenso del 43,9% en el valor de las exportaciones y del 11,4% en el valor de las importaciones**.

## Lácteos, Huevos y Miel (04)

En este grupo se analizan los productos comprendidos en el capítulo 04 del TARIC, correspondiente a Leche y productos lácteos; huevos de ave y miel natural.

El grupo **Lácteos, huevos y miel** es importador y con tendencia marcadamente decreciente.

Gráfico 16.

**Evolución del comercio exterior grupo Lácteos, Huevos y Miel**  
Años 2020, 2021 y 2022. M€



Tabla 21.

**Variación Interanual del Grupo Lácteos, Huevos y Miel**  
Diciembre 2023

Lacteos (04)		M€		t		€/kg		
		diciembre 2023	(%) Sobre Total	Var. diciembre 2023/2022	diciembre 2023	Var. diciembre 2023/2022	diciembre 2023	Var. diciembre 2023/2022
EXP	Total	166,69		2,1%	59.363	10,5%	2,81	-7,6%
	UE-27	115,74	69	8,0%	44.047	16,5%	2,63	-7,3%
	PPTT	50,95	31	-9,2%	15.316	-3,9%	3,33	-5,5%
IMP	Total	235,23		-11,8%	76.448	-4,2%	3,08	-8,0%
	UE-27	227,21	97	-12,6%	73.655	-5,2%	3,08	-7,8%
	PPTT	8,02	3	18,0%	2.792	33,7%	2,87	-11,7%
<b>Saldo</b>		-68,54		33,8%	-17.085	34,4%		

Tabla 22.

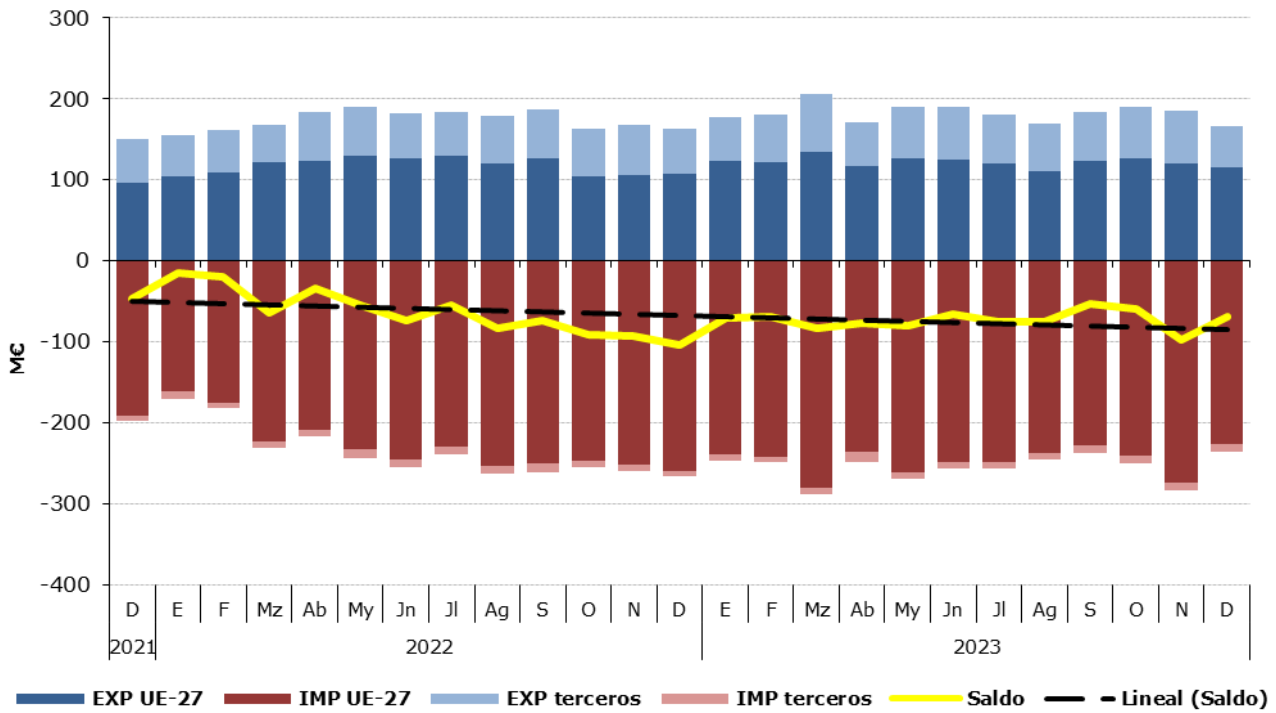
**Distribución del comercio exterior del grupo Lácteos, Huevos y Miel**

Total, UE y Países Terceros.

Diciembre de 2023

	DICIEMBRE 2023	Exportaciones		Importaciones		Saldo (Exp-Imp)		Precio Medio (€/kg)	
		Valor Millones €	Peso toneladas	Valor Millones €	Peso toneladas	Valor Millones €	Peso toneladas	Exportado	Importado
<b>TOTAL</b>	<b>LACTEOS, H y M.</b>	<b>166,7</b>	<b>59.363</b>	<b>235,2</b>	<b>76.448</b>	<b>-68,5</b>	<b>-17.085</b>	<b>2,81</b>	<b>3,08</b>
	Quesos	60,7	8.612	140,7	28.812	-80,0	-20.200	7,05	4,88
	Leche y Nata	38,9	17.810	31,1	21.356	7,8	-3.546	2,18	1,46
	Huevos	25,6	10.939	11,6	3.777	14,0	7.162	2,34	3,06
	Leches fermentadas	20,5	12.028	24,1	13.462	-3,7	-1.434	1,70	1,79
	Mantequilla	5,8	901	17,3	3.265	-11,5	-2.364	6,42	5,29
	Miel	8,8	2.619	3,7	1.990	5,2	630	3,38	1,84
	Otros	6,4	6.454	6,8	3.786	-0,3	2.668	1,00	1,78
<b>UE-27</b>	<b>LACTEOS, H y M.</b>	<b>115,7</b>	<b>44.047</b>	<b>227,2</b>	<b>73.655</b>	<b>-111,5</b>	<b>-29.608</b>	<b>2,63</b>	<b>3,08</b>
	Quesos	39,6	6.629	138,0	28.348	-98,4	-21.719	5,98	4,87
	Leche y Nata	26,4	12.077	30,0	21.045	-3,6	-8.967	2,18	1,43
	Huevos	19,9	9.348	11,4	3.764	8,5	5.584	2,13	3,04
	Leches fermentadas	15,1	9.470	24,0	13.386	-8,8	-3.915	1,60	1,79
	Mantequilla	5,1	808	16,8	3.201	-11,6	-2.393	6,37	5,24
	Miel	6,4	1.951	1,5	628	4,9	1.323	3,26	2,36
	Otros	3,2	3.763	5,6	3.284	-2,4	480	0,84	1,69
<b>PAÍSES TERCEROS</b>	<b>LACTEOS, H y M.</b>	<b>51,0</b>	<b>15.316</b>	<b>8,0</b>	<b>2.792</b>	<b>42,9</b>	<b>12.523</b>	<b>3,33</b>	<b>2,87</b>
	Quesos	21,0	1.983	2,7	464	18,3	1.518	10,61	5,85
	Leche y Nata	12,5	5.733	1,1	311	11,4	5.421	2,19	3,59
	Huevos	5,7	1.591	0,1	12	5,5	1.578	3,56	10,13
	Leches fermentadas	5,3	2.557	0,2	76	5,2	2.481	2,08	2,29
	Mantequilla	0,6	93	0,5	64	0,1	29	6,85	7,91
	Miel	2,5	668	2,2	1.361	0,3	-693	3,70	1,60
	Otros	3,3	2.691	1,2	503	2,1	2.188	1,21	2,39

Gráfico 17.

**Distribución de las exportaciones e importaciones del Grupo Lácteos, Huevos y Miel por subgrupos**

Diciembre de 2023





Tabla 23.

**Evolución del comercio exterior Subgrupo Quesos (0406)**

Diciembre de 2021, 2022 y 2023

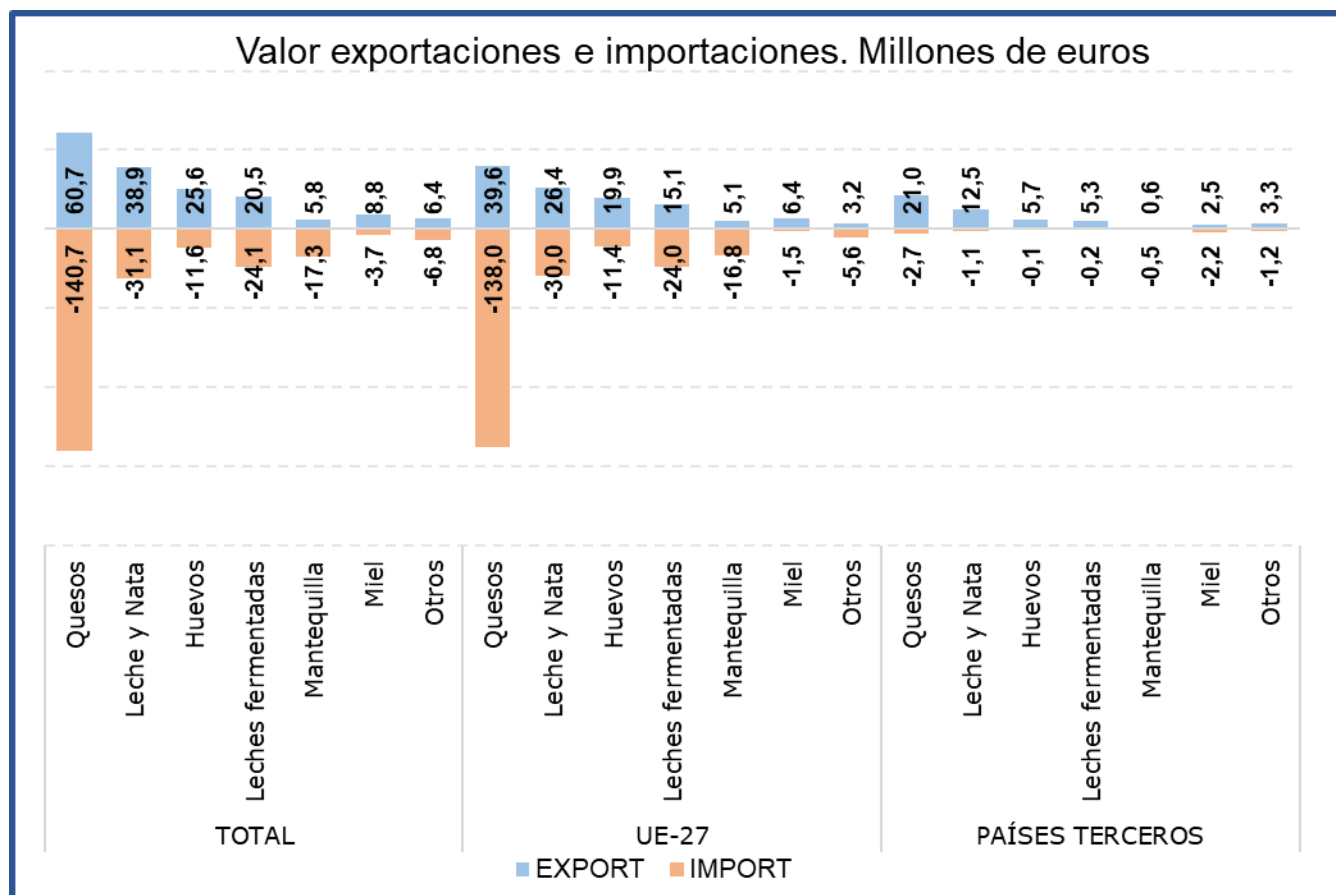
Exportación	diciembre 2021	diciembre 2022	diciembre 2023	Importación	diciembre 2021	diciembre 2022	diciembre 2023
Valor (M€)	47,59	59,99	60,69	Valor (M€)	112,39	160,62	140,72
Volumen (t)	8.942	9.458	8.612	Volumen (t)	27.164	29.555	28.812
Precio Medio €/kg	5,32	6,34	7,05	Precio Medio €/kg	4,14	5,43	4,88

Al igual que en los meses anteriores, durante el mes de diciembre los **Quesos** han sido el subgrupo más importante, **representando el 36% de las exportaciones y el 60% de las importaciones totales del grupo**. Con respecto a diciembre de 2022 el **valor de las exportaciones se ha incrementado un 1,2%, mientras que el de las importaciones se ha reducido un 12,4%**.

Tabla 24.

**Evolución del comercio exterior Subgrupo Leche y Nata (0401+0402)**

Diciembre de 2021, 2022 y 2023

Exportación	diciembre 2021	diciembre 2022	diciembre 2023	Importación	diciembre 2021	diciembre 2022	diciembre 2023
Valor (M€)	37,39	34,01	38,90	Valor (M€)	37,05	40,00	31,12
Volumen (t)	21.260	17.815	17.810	Volumen (t)	33.718	25.665	21.356
Precio Medio €/kg	1,76	1,91	2,18	Precio Medio €/kg	1,10	1,56	1,46

La **Leche y Nata** supone **el 23% de las exportaciones y el 13% de las importaciones totales del grupo**. Respecto a diciembre de 2022, **el valor de las exportaciones se ha incrementado un 14,4%, mientras que el de las importaciones ha caído un 22,2%**.

Tabla 25.

**Evolución del comercio exterior Subgrupo Leches fermentadas (0403)**

Diciembre de 2021, 2022 y 2023

Exportación	diciembre 2021	diciembre 2022	diciembre 2023	Importación	diciembre 2021	diciembre 2022	diciembre 2023
Valor (M€)	17,05	11,42	20,47	Valor (M€)	15,99	24,63	24,12
Volumen (t)	13.389	6.471	12.028	Volumen (t)	14.018	13.919	13.462
Precio Medio €/kg	1,27	1,77	1,70	Precio Medio €/kg	1,14	1,77	1,79

Las **Leches Fermentadas** suponen **el 12% de las exportaciones y el 10% de las importaciones totales del grupo**.

Tabla 26.

**Evolución del comercio exterior Subgrupo Huevos (0407+0408)**

Diciembre de 2021, 2022 y 2023

Exportación	diciembre 2021	diciembre 2022	diciembre 2023	Importación	diciembre 2021	diciembre 2022	diciembre 2023
Valor (M€)	21,38	30,63	25,57	Valor (M€)	8,91	9,46	11,57
Volumen (t)	14.437	10.255	10.939	Volumen (t)	4.119	2.596	3.777
Precio Medio €/kg	1,48	2,99	2,34	Precio Medio €/kg	2,16	3,64	3,06

Los **Huevos** suponen **el 15% de las exportaciones y el 5% de las importaciones totales del grupo**. Respecto a diciembre de 2022, cabe destacar que **se ha reducido un 16,5% el valor de las exportaciones, mientras que el de las importaciones se ha incrementado un 22,3%**.

Tabla 27.

**Evolución del comercio exterior Subgrupo Mantequilla (0405)**

Diciembre de 2021, 2022 y 2023

Exportación	diciembre 2021	diciembre 2022	diciembre 2023	Importación	diciembre 2021	diciembre 2022	diciembre 2023
Valor (M€)	8,39	8,89	5,78	Valor (M€)	13,91	17,80	17,28
Volumen (t)	1.576	1.262	901	Volumen (t)	2.777	2.565	3.265
Precio Medio €/kg	5,32	7,05	6,42	Precio Medio €/kg	5,01	6,94	5,29

En el mes de diciembre de 2023, la **Mantequilla** ha supuesto **el 3% de las exportaciones y el 7% de las importaciones totales del grupo**.

Tabla 28.

**Evolución del comercio exterior Subgrupo Miel (0409)**

Diciembre de 2021, 2022 y 2023

Exportación	diciembre 2021	diciembre 2022	diciembre 2023	Importación	diciembre 2021	diciembre 2022	diciembre 2023
Valor (M€)	11,50	9,18	8,84	Valor (M€)	8,21	5,76	3,67
Volumen (t)	2.960	2.224	2.619	Volumen (t)	3.332	2.308	1.990
Precio Medio €/kg	3,88	4,13	3,38	Precio Medio €/kg	2,47	2,49	1,84

El subgrupo de la **miel** supone, en diciembre de 2023, **el 5% de las exportaciones**. Además, representa el **2% de las importaciones totales del grupo**.

## Hortalizas y legumbres (07)

En este grupo se analizan los productos comprendidos en el capítulo 07 del TARIC, correspondiente a Hortalizas, Plantas, Raíces y Tubérculos alimenticios, principalmente frescos, refrigerados o secos. Por tanto, no se analizan las hortalizas y legumbres en conserva u otras preparaciones que se incluyen principalmente en el capítulo 20 del TARIC.

El grupo de **Hortalizas y Legumbres** tiene un carácter marcadamente exportador y una clara tendencia decreciente.

Gráfico 18.  
**Evolución del comercio exterior grupo Hortalizas y Legumbres**  
Años 2021, 2022 y 2023. M€



Tabla 29.  
**Variación Interanual del grupo Hortalizas y Legumbres**  
Diciembre 2023

Hortalizas y Legumbres (07)		M€			t		€/kg	
		diciembre 2023	(%) Sobre Total	Var. diciembre 2023/2022	diciembre 2023	Var. diciembre 2023/2022	diciembre 2023	Var. diciembre 2023/2022
EXP	Total	997,31		5,7%	644.703	-5,9%	1,55	12,3%
	UE-27	766,30	77	7,2%	514.975	-4,3%	1,49	12,0%
	PPTT	231,01	23	1,1%	129.728	-11,8%	1,78	14,7%
IMP	Total	227,74		26,3%	294.657	17,9%	0,77	7,1%
	UE-27	115,97	51	21,1%	210.828	21,2%	0,55	0,0%
	PPTT	111,77	49	32,3%	83.830	10,5%	1,33	19,7%
<b>Saldo</b>		769,57		0,9%	350.045	-19,6%		

Los subgrupos elegidos mensualmente en este Grupo, caracterizado por su elevada estacionalidad, son los que presentan en cada mes un mayor comercio total (exportaciones + Importaciones).

Tabla 30.

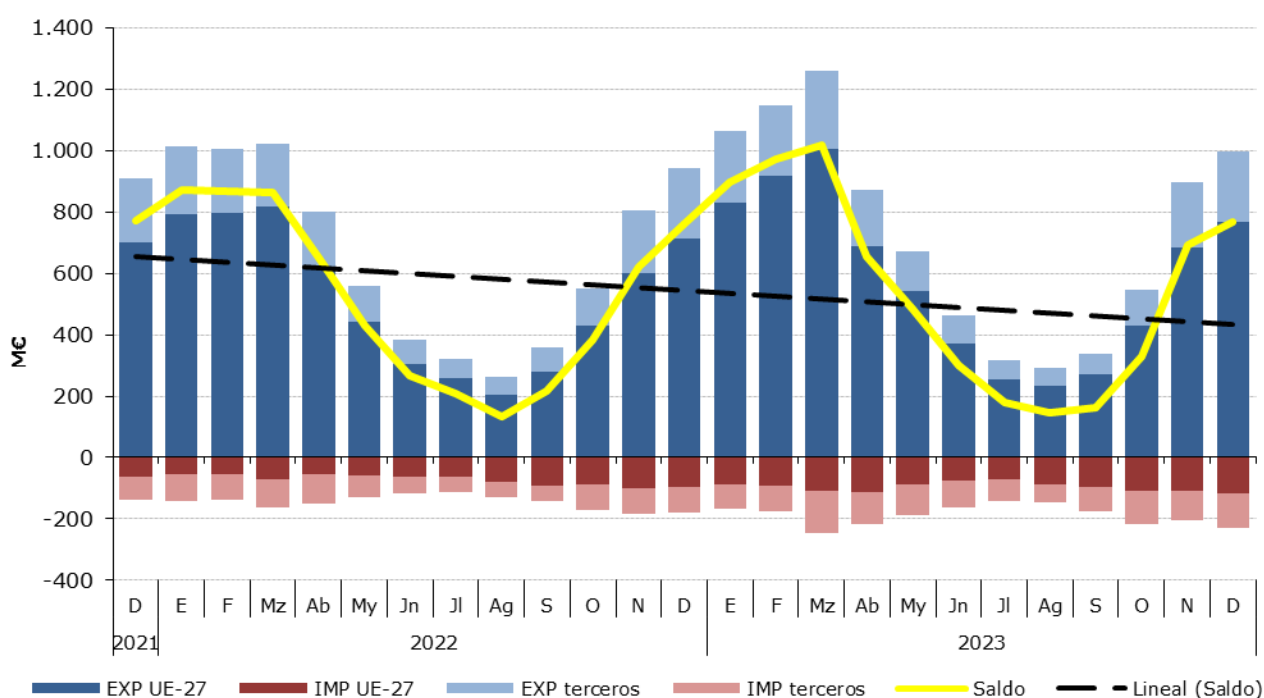
**Distribución del comercio exterior grupo Hortalizas y Legumbres**

Total, UE y Países Terceros.

Diciembre de 2023

DICIEMBRE 2023	Exportaciones		Importaciones		Comercio Total	Precio Medio (€/kg)	
	Valor Millones €	Peso toneladas	Valor Millones €	Peso toneladas	Valor Millones €	Exportado	Importado
<b>HORTALIZAS Y LEGUMBRES</b>	<b>997,3</b>	<b>644.703</b>	<b>227,7</b>	<b>294.657</b>	<b>1.225</b>	<b>1,55</b>	<b>0,77</b>
Pimientos	186,7	99.625	12,6	9.543	199	1,87	1,32
Tomates	150,4	69.550	17,4	11.670	168	2,16	1,49
Pepinos y pepinillos	135,2	91.057	3,7	2.850	139	1,48	1,31
Lechugas	120,5	103.780	3,3	1.465	124	1,16	2,25
Coles	102,2	59.313	2,1	3.104	104	1,72	0,68
Hortalizas Congeladas	58,6	42.537	23,5	24.811	82	1,38	0,95
Otros	243,7	178.841	165,1	241.214	409	1,36	0,68
<b>HORTALIZAS Y LEGUMBRES</b>	<b>766,3</b>	<b>514.975</b>	<b>116,0</b>	<b>210.828</b>	<b>882</b>	<b>1,49</b>	<b>0,55</b>
Pimientos	144,2	79.288	0,5	487	145	1,82	1,11
Tomates	120,8	57.921	3,7	1.983	125	2,09	1,87
Pepinos y pepinillos	112,2	76.424	0,3	210	113	1,47	1,57
Lechugas	97,6	87.791	3,3	1.436	101	1,11	2,28
Coles	61,2	36.937	1,9	2.908	63	1,66	0,65
Hortalizas Congeladas	42,4	30.683	17,2	20.605	60	1,38	0,83
Otros	187,8	145.930	89,0	183.199	277	1,29	0,49
<b>HORTALIZAS Y LEGUMBRES</b>	<b>231,0</b>	<b>129.728</b>	<b>111,8</b>	<b>83.830</b>	<b>343</b>	<b>1,78</b>	<b>1,33</b>
Pimientos	42,5	20.337	12,1	9.056	55	2,09	1,34
Tomates	29,5	11.628	13,7	9.687	43	2,54	1,42
Pepinos y pepinillos	22,9	14.632	3,4	2.639	26	1,57	1,28
Lechugas	22,9	15.989	0,0	29	23	1,43	0,78
Coles	41,0	22.376	0,2	197	41	1,83	1,03
Hortalizas Congeladas	16,2	11.853	6,3	4.206	23	1,37	1,50
Otros	55,9	32.911	76,0	58.015	132	1,70	1,31

Gráfico 19.

**Distribución de las exportaciones e importaciones del Grupo Hortalizas por subgrupos**

Diciembre de 2023



Tabla 31.

**Evolución del comercio exterior Pimientos (070960)**

Diciembre de 2021, 2022 y 2023

Exportación	diciembre 2021	diciembre 2022	diciembre 2023	Importación	diciembre 2021	diciembre 2022	diciembre 2023
Valor (M€)	158,81	171,90	186,67	Valor (M€)	7,89	9,75	12,64
Volumen (t)	112.773	107.703	99.625	Volumen (t)	8.187	9.267	9.543
Precio Medio €/kg	1,41	1,60	1,87	Precio Medio €/kg	0,96	1,05	1,32

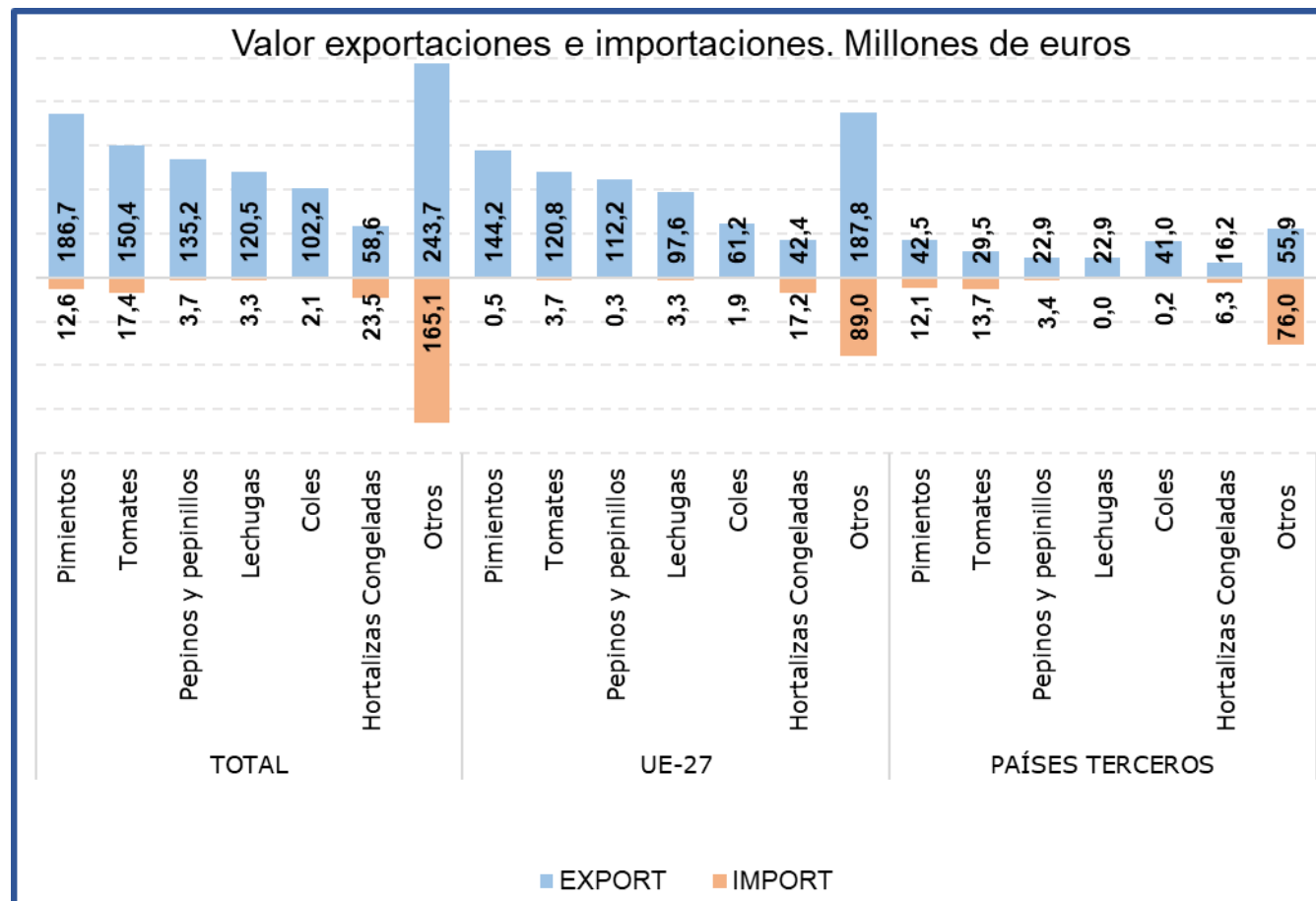
En diciembre el subgrupo **Pimientos** ha supuesto el **19% de las exportaciones totales del grupo y el 6% de las importaciones**. Este mes las **exportaciones se han incrementado un 8,6% en valor** con respecto al año 2022, mientras que **las importaciones lo han hecho en un 29,6%**.

Tabla 32.

**Evolución del comercio exterior Subgrupo Lechugas (0705)**

Diciembre de 2021, 2022 y 2023

Exportación	diciembre 2021	diciembre 2022	diciembre 2023	Importación	diciembre 2021	diciembre 2022	diciembre 2023
Valor (M€)	124,71	117,02	120,52	Valor (M€)	2,49	2,89	3,30
Volumen (t)	119.167	107.342	103.780	Volumen (t)	1.772	1.537	1.465
Precio Medio €/kg	1,05	1,09	1,16	Precio Medio €/kg	1,40	1,88	2,25

El subgrupo **Lechugas** en el mes de diciembre de 2023 **ha supuesto el 12% de las exportaciones y el 1% de las importaciones totales del grupo**. Con respecto al mismo mes del año anterior **se ha incrementado el valor de las exportaciones en un 3%**.

Tabla 33.

**Evolución del comercio exterior Subgrupo Pepinos y pepinillos (0707)**

Diciembre de 2021, 2022 y 2023

Exportación	diciembre 2021	diciembre 2022	diciembre 2023	Importación	diciembre 2021	diciembre 2022	diciembre 2023
Valor (M€)	129,69	144,93	135,16	Valor (M€)	2,07	2,37	3,72
Volumen (t)	114.949	99.239	91.057	Volumen (t)	1.805	2.087	2.850
Precio Medio €/kg	1,13	1,46	1,48	Precio Medio €/kg	1,15	1,13	1,31

Este mes el subgrupo **Pepinos y pepinillos** ha representado **el 14% de las exportaciones totales del grupo, siendo inapreciables las importaciones (2%)**. Con respecto a diciembre de 2022 **el valor de las exportaciones se ha reducido un 6,7%**.

Tabla 34.

**Evolución del comercio exterior Subgrupo Tomates (0702)**

Diciembre de 2021, 2022 y 2023

Exportación	diciembre 2021	diciembre 2022	diciembre 2023	Importación	diciembre 2021	diciembre 2022	diciembre 2023
Valor (M€)	138,58	130,81	150,36	Valor (M€)	14,60	13,24	17,41
Volumen (t)	88.906	81.782	69.550	Volumen (t)	13.983	12.999	11.670
Precio Medio €/kg	1,56	1,60	2,16	Precio Medio €/kg	1,04	1,02	1,49

El subgrupo **Tomates** supone este mes el **15% de las exportaciones y el 8% de las importaciones** totales del grupo. Con respecto a diciembre de 2022, **el valor de las exportaciones se ha incrementado un 14,9%, mientras que el de las importaciones se ha incrementado un 31,4%**.

Tabla 35.

**Evolución del comercio exterior Subgrupo Hortalizas Congeladas (0710)**

Diciembre de 2021, 2022 y 2023

Exportación	diciembre 2021	diciembre 2022	diciembre 2023	Importación	diciembre 2021	diciembre 2022	diciembre 2023
Valor (M€)	56,02	64,70	58,63	Valor (M€)	15,47	20,81	23,52
Volumen (t)	56.245	53.020	42.537	Volumen (t)	19.640	21.278	24.811
Precio Medio €/kg	1,00	1,22	1,38	Precio Medio €/kg	0,79	0,98	0,95

El subgrupo **Hortalizas Congeladas** supone el **6% de las exportaciones y el 10% de las importaciones** totales. En diciembre de 2023, **se ha incrementado el valor de las importaciones un 3%** mientras que **el de las exportaciones se ha reducido un 9,4%** con respecto al año anterior.

Tabla 36.

**Evolución del comercio exterior Subgrupo Coles (0704)**

Diciembre de 2021, 2022 y 2023

Exportación	diciembre 2021	diciembre 2022	diciembre 2023	Importación	diciembre 2021	diciembre 2022	diciembre 2023
Valor (M€)	83,99	90,41	102,23	Valor (M€)	1,40	1,04	2,10
Volumen (t)	66.445	64.629	59.313	Volumen (t)	2.163	1.689	3.104
Precio Medio €/kg	1,26	1,40	1,72	Precio Medio €/kg	0,65	0,62	0,68

El subgrupo **Coles** representa el **10% de las exportaciones y el 1% de las importaciones** totales del grupo. Respecto a diciembre de 2022 se ha **incrementado el valor tanto de las exportaciones (13,1%) como de las importaciones (101,3%)**.

## Frutas (08)

En este grupo se analizan los productos comprendidos en el capítulo 08 del TARIC, correspondiente a Frutas y frutos comestibles, cortezas de agrios (cítricos), melones o sandías, principalmente frescos, refrigerados o secos. Por tanto, no se analizan productos en conserva u otras preparaciones que se incluyen principalmente en el capítulo 20 del TARIC. Para obtener información sobre los mismos se puede consultar el Anexo que acompaña al informe.

El grupo **Frutas** tiene un carácter netamente exportador con tendencia decreciente en cuanto a su saldo.

Gráfico 20.  
**Evolución del comercio exterior grupo Frutas**  
Años 2021, 2022 y 2023. M€



Tabla 37.  
**Variación Interanual del grupo Frutas**  
Diciembre 2023

Frutas (08)		M€			t		€/kg	
		diciembre 2023	(%) Sobre Total	Var. diciembre 2023/2022	diciembre 2023	Var. diciembre 2023/2022	diciembre 2023	Var. diciembre 2023/2022
EXP	Total	913,09		1,4%	661.065	-4,0%	1,38	5,6%
	UE-27	770,16	84	2,1%	554.690	-4,2%	1,39	6,6%
	PPTT	142,93	16	-2,6%	106.375	-3,3%	1,34	0,7%
IMP	Total	340,44		5,4%	185.063	-9,6%	1,84	16,5%
	UE-27	98,10	29	-5,2%	57.148	-27,5%	1,72	30,8%
	PPTT	242,35	71	10,4%	127.914	1,7%	1,89	8,5%
<b>Saldo</b>		572,64		-0,9%	476.002	-1,7%		

Los subgrupos elegidos mensualmente en este Grupo, que tiene una elevada estacionalidad, son los que presentan en cada mes un mayor comercio total (exportaciones + Importaciones).

Tabla 38.

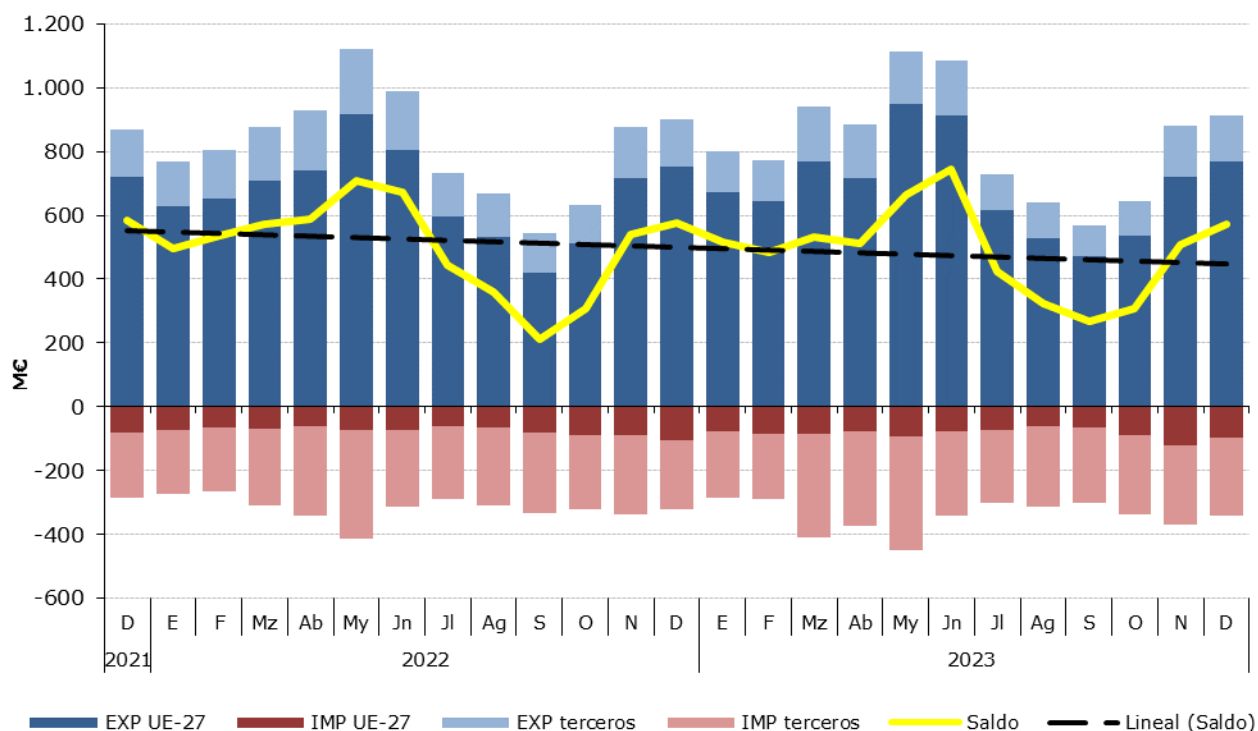
**Distribución del comercio exterior grupo Frutas**

Total, UE y Países Terceros.

Diciembre de 2023

	DICIEMBRE 2023	Exportaciones		Importaciones		Comercio Total	Precio Medio (€/kg)	
		Valor Millones €	Peso toneladas	Valor Millones €	Peso toneladas	Valor Millones €	Exportado	Importado
<b>TOTAL</b>	<b>FRUTAS</b>	<b>913,1</b>	<b>661.065</b>	<b>340,4</b>	<b>185.063</b>	<b>1.253,5</b>	<b>1,38</b>	<b>1,84</b>
	Cítricos	590,0	512.347	5,6	5.515	595,6	1,15	1,02
	Frutos secos	53,2	11.937	73,1	18.848	126,3	4,46	3,88
	Frutos rojos	56,9	6.864	51,4	7.556	108,3	8,29	6,80
	Aguacates	51,5	16.292	33,6	13.009	85,1	3,16	2,58
	Caquis	68,6	53.167	0,0	32	68,6	1,29	1,17
	Uvas	23,3	7.967	29,5	11.369	52,8	2,93	2,59
	Otros	69,6	52.490	147,2	128.734	216,8	1,33	1,14
<b>UE-27</b>	<b>FRUTAS</b>	<b>770,2</b>	<b>554.690</b>	<b>98,1</b>	<b>57.148</b>	<b>868,3</b>	<b>1,39</b>	<b>1,72</b>
	Cítricos	492,2	433.529	1,7	1.730	493,9	1,14	0,96
	Frutos secos	46,5	10.600	25,4	8.324	71,9	4,38	3,06
	Frutos rojos	50,2	6.219	6,6	1.442	56,8	8,07	4,61
	Aguacates	50,1	15.789	4,4	2.025	54,5	3,18	2,16
	Caquis	54,8	42.673	0,0	32	54,8	1,28	1,17
	Uvas	22,7	7.749	4,9	1.784	27,6	2,93	2,74
	Otros	53,7	38.131	55,1	41.810	108,7	1,41	1,32
<b>PAÍSES TERCEROS</b>	<b>FRUTAS</b>	<b>142,9</b>	<b>106.375</b>	<b>242,3</b>	<b>127.914</b>	<b>385,3</b>	<b>1,34</b>	<b>1,89</b>
	Cítricos	97,8	78.818	4,0	3.784	101,7	1,24	1,05
	Frutos secos	6,7	1.338	47,7	10.524	54,4	5,03	4,53
	Frutos rojos	6,7	645	44,7	6.114	51,4	10,34	7,32
	Aguacates	1,4	504	29,2	10.984	30,6	2,71	2,66
	Caquis	13,9	10.494	0,0	0	13,9	1,32	0,00
	Uvas	0,6	218	24,6	9.584	25,2	2,81	2,57
	Otros	15,9	14.359	92,1	86.924	108,0	1,11	1,06

Gráfico 21.

**Distribución de las exportaciones e importaciones del Grupo Frutas por subgrupos**

Diciembre de 2023





Tabla 39.

**Evolución del comercio exterior Subgrupo Cítricos (0805)**

Diciembre de 2021, 2022 y 2023

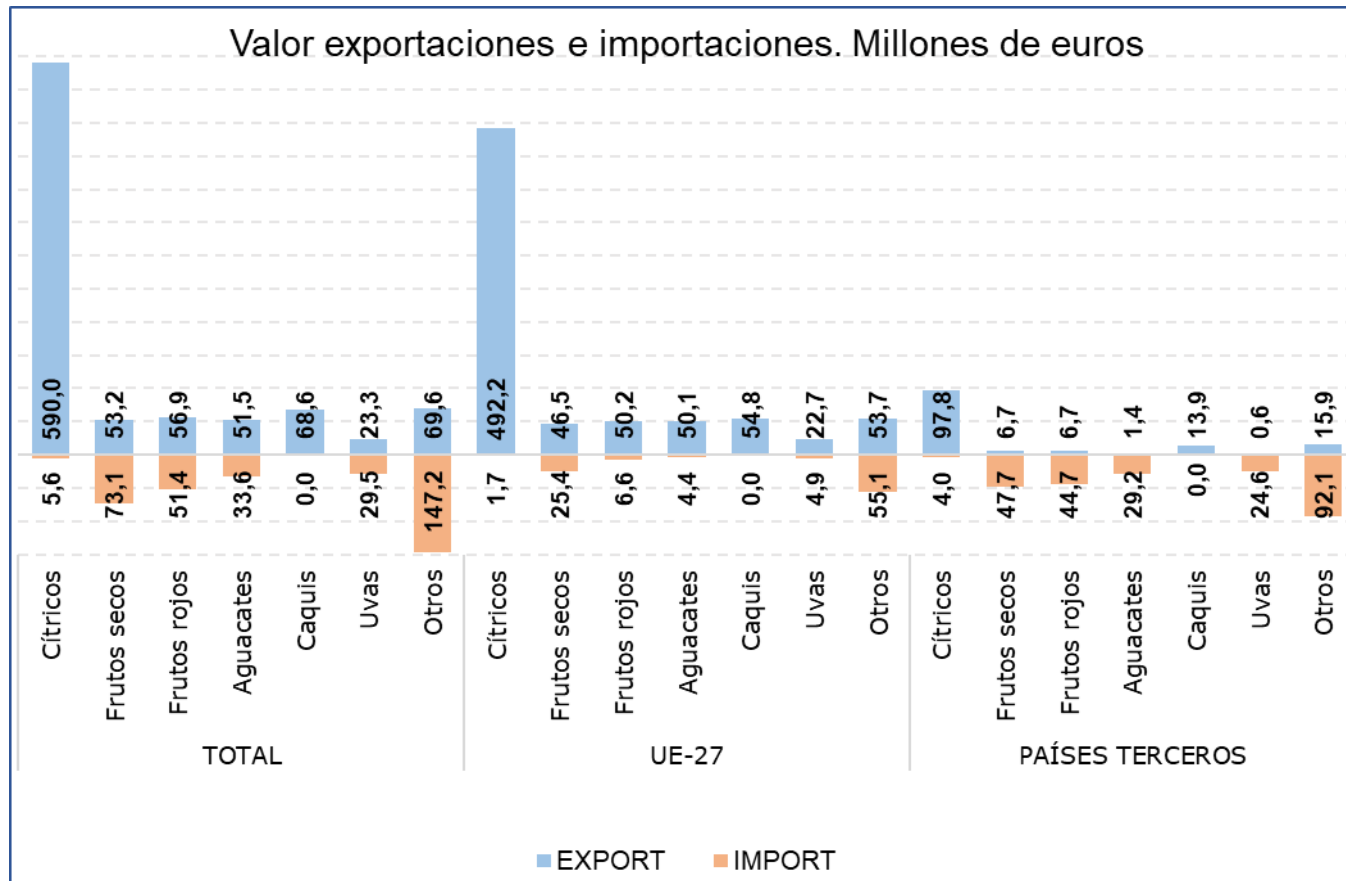
Exportación	diciembre 2021	diciembre 2022	diciembre 2023	Importación	diciembre 2021	diciembre 2022	diciembre 2023
Valor (M€)	558,30	604,70	589,97	Valor (M€)	6,89	5,81	5,65
Volumen (t)	601.380	561.484	512.347	Volumen (t)	9.115	5.111	5.515
Precio Medio €/kg	0,93	1,08	1,15	Precio Medio €/kg	0,76	1,14	1,02

En diciembre el subgrupo **Cítricos** ha sido el **primero en importancia desde el punto de vista exportador** dentro del grupo Frutas, representado el **65% de las exportaciones totales y el 2% de las importaciones**. Respecto a diciembre de 2022 el **valor de las exportaciones se ha reducido un 2,4%**, mientras que el de las **importaciones lo ha hecho en un 2,7%**.

Tabla 40.

**Evolución del comercio exterior Subgrupo Frutos rojos (081010+081020+081030+081040)**

Diciembre de 2021, 2022 y 2023

Exportación	diciembre 2021	diciembre 2022	diciembre 2023	Importación	diciembre 2021	diciembre 2022	diciembre 2023
Valor (M€)	69,55	67,15	56,87	Valor (M€)	37,25	37,02	51,39
Volumen (t)	10.394	11.572	6.864	Volumen (t)	7.805	9.184	7.556
Precio Medio €/kg	6,69	5,80	8,29	Precio Medio €/kg	4,77	4,03	6,80

Este mes el subgrupo de **Frutos rojos** ha representado el **6% de las exportaciones y el 15% de las importaciones** totales del grupo. En diciembre el **valor de las exportaciones se ha reducido un 15,3%**, mientras que el de las **importaciones se ha incrementado un 38,8%**.

Tabla 41.

**Evolución del comercio exterior Subgrupo Frutos Secos (0801+0802)**

Diciembre de 2021, 2022 y 2023

Exportación	diciembre 2021	diciembre 2022	diciembre 2023	Importación	diciembre 2021	diciembre 2022	diciembre 2023
Valor (M€)	65,14	53,80	53,19	Valor (M€)	90,17	89,94	73,14
Volumen (t)	14.671	10.921	11.937	Volumen (t)	29.519	31.852	18.848
Precio Medio €/kg	4,44	4,93	4,46	Precio Medio €/kg	3,05	2,82	3,88

Este subgrupo en **exportaciones ha alcanzado el 6% del total, disminuyendo su valor un 1,1%** con respecto a diciembre de 2022. No obstante, este subgrupo mantiene **una clara tendencia importadora** siendo el **primer subgrupo en importancia dentro del grupo**, con un **21% del total**, registrándose este mes un **descenso del 18,7% en el valor de las importaciones**.

Tabla 42.

**Evolución del comercio exterior Uvas (0806)**

Diciembre de 2021, 2022 y 2023

Exportación	diciembre 2021	diciembre 2022	diciembre 2023	Importación	diciembre 2021	diciembre 2022	diciembre 2023
Valor (M€)	23,73	25,15	23,31	Valor (M€)	17,81	28,23	29,49
Volumen (t)	10.681	12.688	7.967	Volumen (t)	9.579	13.464	11.369
Precio Medio €/kg	2,22	1,98	2,93	Precio Medio €/kg	1,86	2,10	2,59

Este mes el subgrupo de **Uvas** ha representado el **3% de las exportaciones y el 9% de las importaciones** totales del grupo. Con respecto a diciembre del año anterior **se ha reducido un 7,3% el valor de las exportaciones y se ha incrementado un 4,5% el de las importaciones**.

Tabla 43.

**Evolución del comercio exterior Subgrupo Aguacates (080440)**

Diciembre de 2021, 2022 y 2023

Exportación	diciembre 2021	diciembre 2022	diciembre 2023	Importación	diciembre 2021	diciembre 2022	diciembre 2023
Valor (M€)	29,29	31,04	51,50	Valor (M€)	24,01	27,20	33,57
Volumen (t)	12.011	9.428	16.292	Volumen (t)	13.645	11.954	13.009
Precio Medio €/kg	2,44	3,29	3,16	Precio Medio €/kg	1,76	2,28	2,58

El subgrupo de **Aguacates** representa **el 6% de las exportaciones y el 10% de las importaciones totales del grupo Frutas**. Este mes ha **aumentado el valor de las exportaciones un 65,9%, mientras que el de las importaciones lo ha hecho en un 23,4%** con respecto a diciembre del año anterior.

Tabla 44.

**Evolución del comercio exterior Subgrupo Caquis (081070)**

Diciembre de 2021, 2022 y 2023

Exportación	diciembre 2021	diciembre 2022	diciembre 2023	Importación	diciembre 2021	diciembre 2022	diciembre 2023
Valor (M€)	65,77	41,52	68,61	Valor (M€)	0,19	0,11	0,04
Volumen (t)	62.498	25.429	53.167	Volumen (t)	181	69	32
Precio Medio €/kg	1,05	1,63	1,29	Precio Medio €/kg	1,04	1,61	1,17

En diciembre el subgrupo **Caquis** ha representado **el 8% de las exportaciones** totales del grupo, siendo insignificantes sus importaciones. El **valor de las exportaciones ha aumentado un 65,3%** respecto al mismo mes del año anterior.

## Cereales (10)

En este grupo se analizan los productos comprendidos en el capítulo 10 del TARIC, correspondiente a Cereales.

El grupo **Cereales** mantiene su carácter **importador** y un saldo marcadamente decreciente a pesar de las grandes diferencias observadas en los valores de importación.

Gráfico 22.  
**Evolución del comercio exterior grupo Cereales**  
Años 2021, 2022 y 2023. M€



Tabla 45.  
**Variación Interanual del grupo Cereales**  
Diciembre 2023

Cereales (10)		M€		t		€/kg		
		diciembre 2023	(%) Sobre Total	Var. diciembre 2023/2022	diciembre 2023	Var. diciembre 2023/2022	diciembre 2023	Var. diciembre 2023/2022
<b>EXP</b>	Total	32,11		17,2%	61.475	76,6%	0,52	-33,6%
	UE-27	17,41	<b>54</b>	-10,9%	31.297	22,3%	0,56	-27,1%
	PPTT	14,70	46	87,1%	30.178	227,5%	0,49	-42,9%
<b>IMP</b>	Total	437,28		-36,6%	1.824.732	-10,7%	0,24	-29,0%
	UE-27	172,32	39	-35,3%	648.994	-14,9%	0,27	-24,0%
	PPTT	264,95	<b>61</b>	-37,5%	1.175.738	-8,2%	0,23	-31,8%
<b>Saldo</b>		-405,17		38,8%	-1.763.257	12,2%		

Tabla 46.

**Distribución del comercio exterior grupo Cereales**

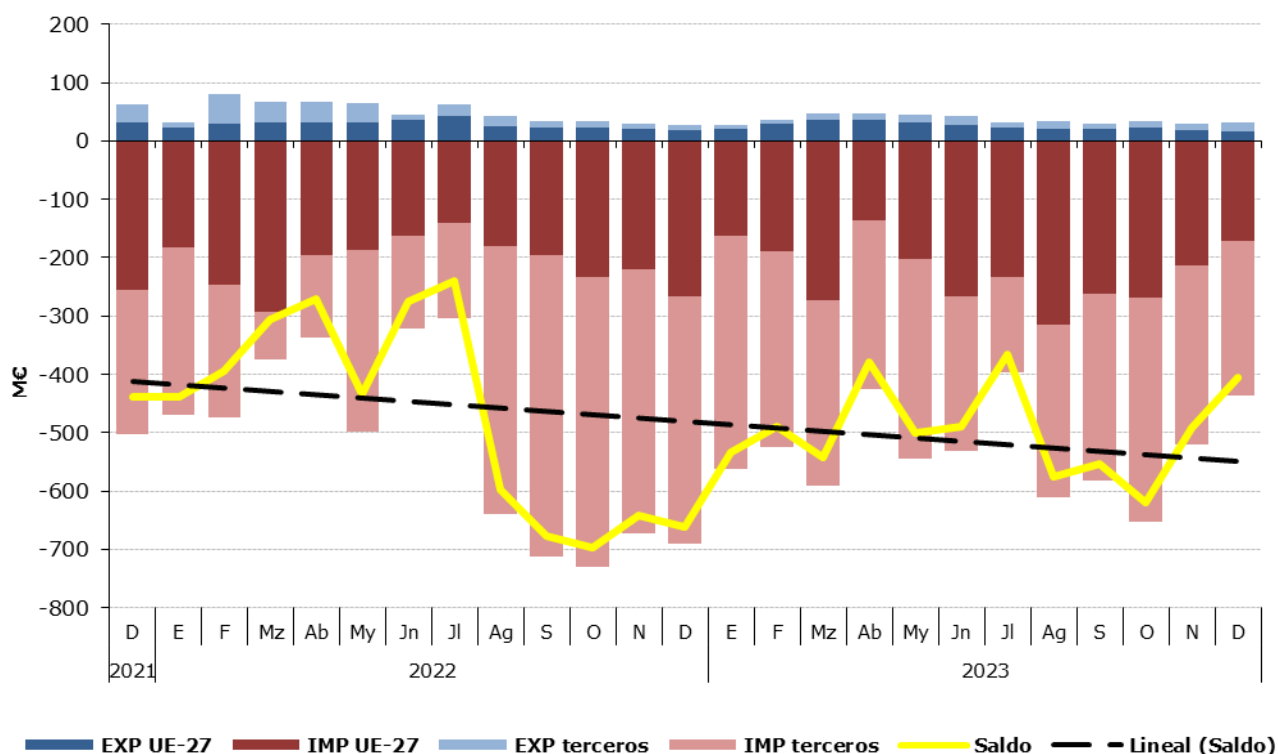
Total, UE y Países Terceros.

Diciembre de 2023

	DICIEMBRE 2023	Exportaciones		Importaciones		Saldo (Exp-Imp)		€/kg	
		Valor Millones €	Peso toneladas	Valor Millones €	Peso toneladas	Valor Millones €	Peso toneladas	Exportado	Importado
<b>TOTAL</b>	<b>CEREALES</b>	<b>32,1</b>	<b>61.475</b>	<b>437,3</b>	<b>1.824.732</b>	<b>-405,2</b>	<b>-1.763.257</b>	<b>0,52</b>	<b>0,24</b>
	Maíz	5,0	7.170	179,9	773.272	-174,9	-766.102	0,70	0,23
	Trigo	9,8	26.504	196,4	817.319	-186,7	-790.814	0,37	0,24
	Arroz	11,2	10.289	9,9	12.396	1,3	-2.108	1,09	0,80
	Cebada	5,0	15.482	29,5	125.939	-24,5	-110.456	0,32	0,23
	Otros	1,1	2.029	21,6	95.806	-20,4	-93.776	0,56	0,23
<b>UE-27</b>	<b>CEREALES</b>	<b>17,4</b>	<b>31.297</b>	<b>172,3</b>	<b>648.994</b>	<b>-154,9</b>	<b>-617.697</b>	<b>0,56</b>	<b>0,27</b>
	Maíz	2,7	3.878	58,0	197.130	-55,3	-193.253	0,70	0,29
	Trigo	0,4	1.659	80,4	315.660	-79,9	-314.001	0,27	0,25
	Arroz	8,2	8.325	3,3	3.499	4,9	4.826	0,99	0,93
	Cebada	5,0	15.481	15,6	67.283	-10,6	-51.802	0,32	0,23
	Otros	1,0	1.955	15,1	65.422	-14,1	-63.467	0,52	0,23
<b>PAÍSES TERCEROS</b>	<b>CEREALES</b>	<b>14,7</b>	<b>30.178</b>	<b>265,0</b>	<b>1.175.738</b>	<b>-250,3</b>	<b>-1.145.560</b>	<b>0,49</b>	<b>0,23</b>
	Maíz	2,3	3.293	121,9	576.142	-119,6	-572.849	0,70	0,21
	Trigo	9,3	24.845	116,1	501.659	-106,8	-476.814	0,37	0,23
	Arroz	3,0	1.964	6,6	8.897	-3,6	-6.933	1,51	0,74
	Cebada	0,0	1	13,9	58.655	-13,9	-58.654	0,28	0,24
	Otros	0,1	75	6,4	30.384	-6,3	-30.309	1,37	0,21

Gráfico 23.

**Distribución de las exportaciones e importaciones del Grupo Cereales por subgrupos**

Diciembre de 2023



Tabla 47.

**Evolución del comercio exterior Subgrupo Maíz (1005)**

Diciembre de 2021, 2022 y 2023

Exportación	diciembre 2021	diciembre 2022	diciembre 2023	Importación	diciembre 2021	diciembre 2022	diciembre 2023
Valor (M€)	4,95	6,57	5,01	Valor (M€)	289,05	284,92	179,91
Volumen (t)	12.383	9.661	7.170	Volumen (t)	1.212.496	908.708	773.272
€/kg	0,40	0,68	0,70	€/kg	0,24	0,31	0,23

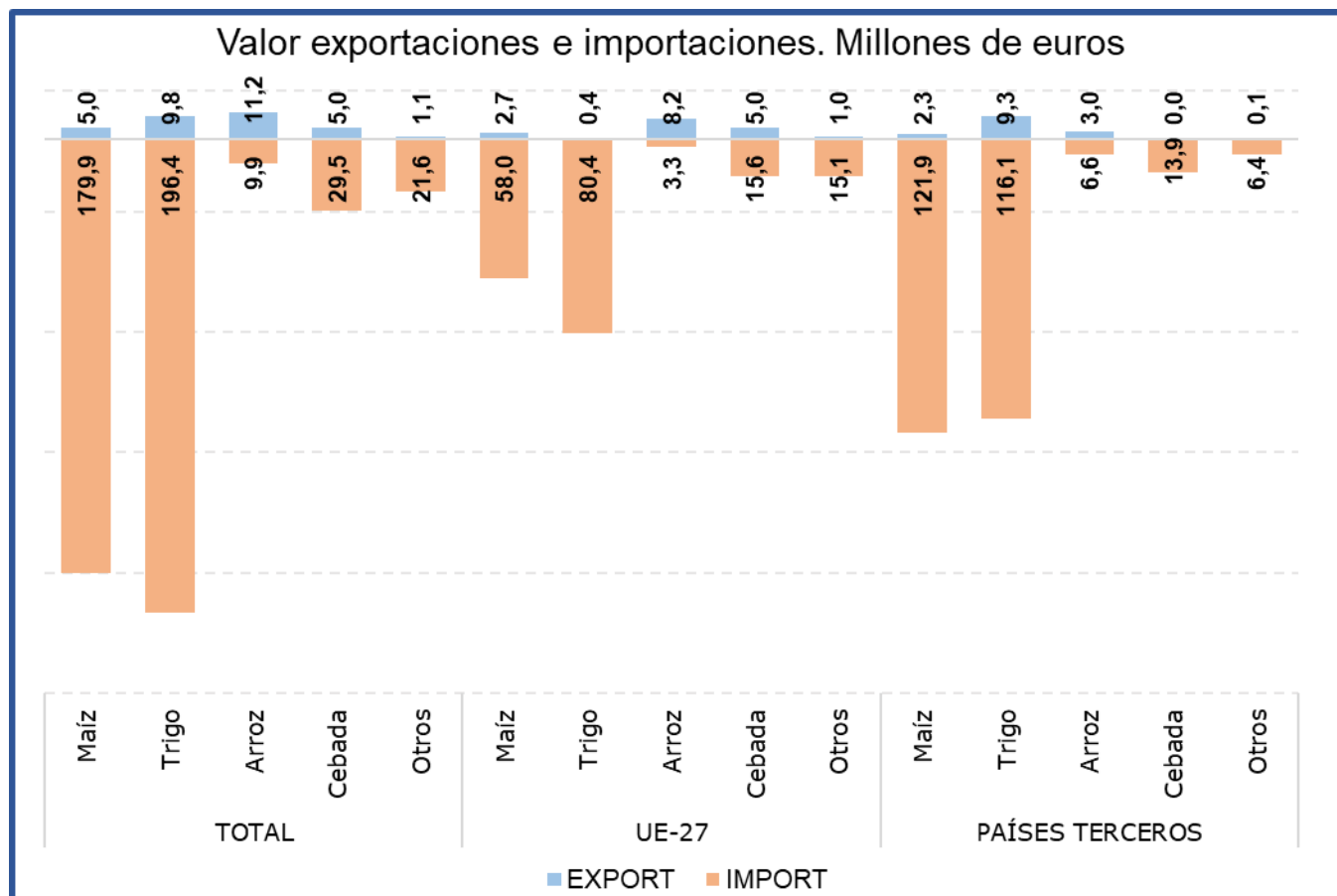
Este mes el subgrupo **Maíz** ha sido el **segundo en importancia desde el punto de vista importador, representando el 41% de las importaciones y el 16% de las exportaciones totales** del grupo Cereales. Comparado con diciembre de 2022, el **valor de las importaciones ha disminuido un 36,9%**, debido tanto al descenso del precio medio de importación (-25,8%) como al descenso del volumen importado (-14,9%). En relación con las **exportaciones** estas **han disminuido su valor un 23,7%** comparado con el mismo mes del año anterior.

Tabla 48.

**Evolución del comercio exterior Subgrupo Trigo (1001)**

Diciembre de 2021, 2022 y 2023

Exportación	diciembre 2021	diciembre 2022	diciembre 2023	Importación	diciembre 2021	diciembre 2022	diciembre 2023
Valor (M€)	43,63	1,22	9,77	Valor (M€)	135,69	257,63	196,43
Volumen (t)	85.371	2.945	26.504	Volumen (t)	468.114	731.966	817.319
€/kg	0,51	0,41	0,37	€/kg	0,29	0,35	0,24

El **Trigo** es el **primer subgrupo en importancia** en el apartado de **importaciones, representando este mes el 45% de las mismas**. Con respecto a diciembre de 2022 las **importaciones han descendido un 23,8% en valor**, debido a la caída de los precios (-31,7%). Por su parte las exportaciones de trigo han representado el **30% de las exportaciones totales** del grupo, con un fuerte incremento en su valor del 703,7%.

Tabla 49.

**Evolución del comercio exterior Subgrupo Arroz (1006)**

Diciembre de 2021, 2022 y 2023

Exportación	diciembre 2021	diciembre 2022	diciembre 2023	Importación	diciembre 2021	diciembre 2022	diciembre 2023
Valor (M€)	12,87	17,09	11,19	Valor (M€)	21,23	15,89	9,89
Volumen (t)	17.233	18.127	10.289	Volumen (t)	39.929	22.778	12.396
€/kg	0,75	0,94	1,09	€/kg	0,53	0,70	0,80

El subgrupo Arroz está integrado por variedades con comportamientos comerciales diferenciados, por una parte, los designados como de grano redondo tienen un claro comportamiento exportador y los de grano largo al contrario son de carácter importador.

Este mes el subgrupo del **Arroz ha representado el 35% de las exportaciones totales del grupo**, siendo el **primer subgrupo** en importancia en el **apartado de exportaciones**. Respecto a diciembre de 2022 el valor de las **exportaciones se ha reducido un 34,5%**.

En el apartado **de las importaciones** el arroz representa el **2%**.

Tabla 50.

**Evolución del comercio exterior Subgrupo Cebada (1003)**

Diciembre de 2021, 2022 y 2023

Exportación	diciembre 2021	diciembre 2022	diciembre 2023	Importación	diciembre 2021	diciembre 2022	diciembre 2023
Valor (M€)	1,65	0,85	5,02	Valor (M€)	40,62	112,67	29,47
Volumen (t)	5.539	1.687	15.482	Volumen (t)	141.020	335.754	125.939
€/kg	0,30	0,50	0,32	€/kg	0,29	0,34	0,23

El subgrupo de **Cebada** ha representado este mes el **16% de las exportaciones** totales del grupo Cereales y el **7% de las importaciones**. En diciembre destaca **la caída del valor de las importaciones (-73,8%) y el fuerte incremento del valor de las exportaciones (>100%)**, con respecto al mismo mes del año anterior.

## Semillas Oleaginosas, Plantas Industriales y Forrajes (12)

En este grupo se analizan los productos comprendidos en el capítulo 12 del TARIC, correspondiente a Semillas y frutos oleaginosos, semillas y frutos diversos, plantas industriales o medicinales; paja y forraje.

El grupo **Semillas Oleaginosas, Plantas Industriales y Forrajes** tiene carácter importador y tendencia claramente ascendente.

Gráfico 24.

### Evolución del comercio exterior grupo Semillas Oleaginosas, Plantas Industriales y Forrajes

Años 2021, 2022 y 2023. M€



Tabla 51.

### Variación Interanual del grupo Semillas Oleaginosas, Plantas Industriales y Forrajes

Diciembre 2023

Semillas Oleaginosas (12)		M€			t		€/kg	
		diciembre 2023	(%) Sobre Total	Var. diciembre 2023/2022	diciembre 2023	Var. diciembre 2023/2022	diciembre 2023	Var. diciembre 2023/2022
EXP	Total	56,81		-28,1%	72.344	-48,8%	0,79	40,4%
	UE-27	29,75	52	-16,5%	21.827	-25,6%	1,36	12,2%
	PPTT	27,05	48	-37,6%	50.517	-54,9%	0,54	38,2%
IMP	Total	181,48		-34,0%	267.642	-30,4%	0,68	-5,1%
	UE-27	43,59	24	-49,5%	45.949	-58,9%	0,95	23,0%
	PPTT	137,89	76	-26,8%	221.693	-18,7%	0,62	-10,0%
<b>Saldo</b>		-124,67		36,3%	-195.298	19,8%		

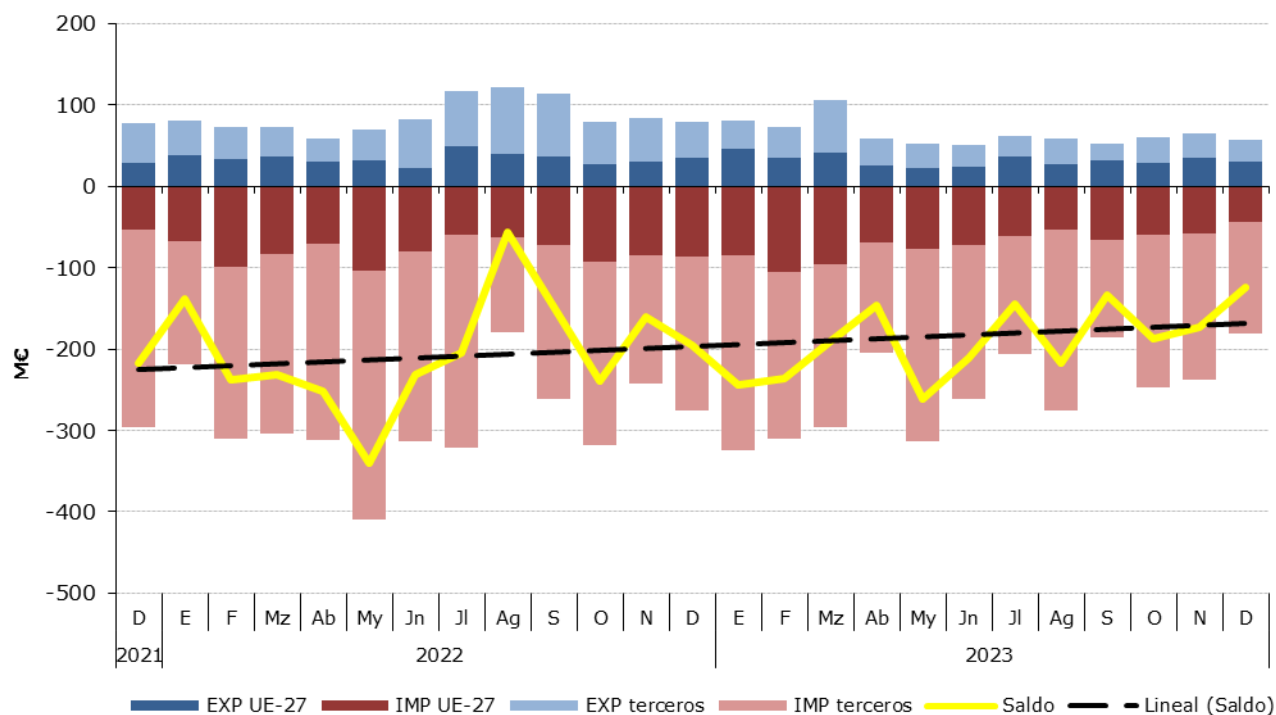
Tabla 52.

**Distribución del comercio exterior grupo Semillas Oleaginosas, Plantas Industriales y Forrajes**

Total, UE y Países Terceros.

Diciembre de 2023

	Diciembre2023	Exportaciones		Importaciones		Saldo (Exp-Imp)		Precio Medio (€/kg)	
		Valor	Peso	Valor	Peso	Valor	Peso	Exportado	Importado
		Millones €	toneladas	Millones €	toneladas	Millones €	toneladas		
<b>TOTAL</b>	<b>SEMILLAS OLEAGINOSAS</b>	<b>56,8</b>	<b>72.344</b>	<b>181,5</b>	<b>267.642</b>	<b>-124,7</b>	<b>-195.298</b>	<b>0,79</b>	<b>0,68</b>
	Habas de Soja	0,5	979	94,4	186.931	-93,9	-185.952	0,48	0,50
	Semillas de Girasol	9,2	1.339	29,6	40.764	-20,4	-39.425	6,89	0,73
	Forrajes	12,0	44.101	1,1	3.503	10,9	40.599	0,27	0,33
	Otros	35,1	25.924	56,3	36.444	-21,2	-10.520	1,35	1,55
<b>UE-27</b>	<b>SEMILLAS OLEAGINOSAS</b>	<b>29,8</b>	<b>21.827</b>	<b>43,6</b>	<b>45.949</b>	<b>-13,8</b>	<b>-24.122</b>	<b>1,36</b>	<b>0,95</b>
	Habas de Soja	0,4	958	1,9	3.108	-1,5	-2.150	0,42	0,62
	Semillas de Girasol	5,4	870	9,4	11.905	-3,9	-11.035	6,26	0,79
	Forrajes	1,5	6.539	0,9	3.141	0,6	3.399	0,23	0,29
	Otros	22,4	13.459	31,4	27.796	-9,0	-14.336	1,66	1,13
<b>PAÍSES TERCEROS</b>	<b>SEMILLAS OLEAGINOSAS</b>	<b>27,1</b>	<b>50.517</b>	<b>137,9</b>	<b>221.693</b>	<b>-110,8</b>	<b>-171.176</b>	<b>0,54</b>	<b>0,62</b>
	Habas de Soja	0,1	21	92,5	183.822,6	-92,4	-183.802	3,15	0,50
	Semillas de Girasol	3,8	469	20,2	28.859	-16,5	-28.390	8,07	0,70
	Forrajes	10,5	37.562	0,2	362	10,3	37.200	0,28	0,66
	Otros	12,7	12.465	25,0	8.649	-12,3	3.816	1,02	2,89

Gráfico 25.

**Distribución de las exportaciones e importaciones del Grupo Semillas Oleaginosas, Plantas Industriales y Forrajes por subgrupos**

Diciembre de 2023



Tabla 53.

**Evolución del comercio exterior Subgrupo Habas de Soja (1201)**

Diciembre de 2021, 2022 y 2023

Exportación	diciembre 2021	diciembre 2022	diciembre 2023	Importación	diciembre 2021	diciembre 2022	diciembre 2023
Valor (M€)	0,19	0,32	0,47	Valor (M€)	197,48	169,02	94,39
Volumen (t)	365	298	979	Volumen (t)	407.088	290.468	186.931
€/kg	0,51	1,07	0,48	€/kg	0,49	0,58	0,50

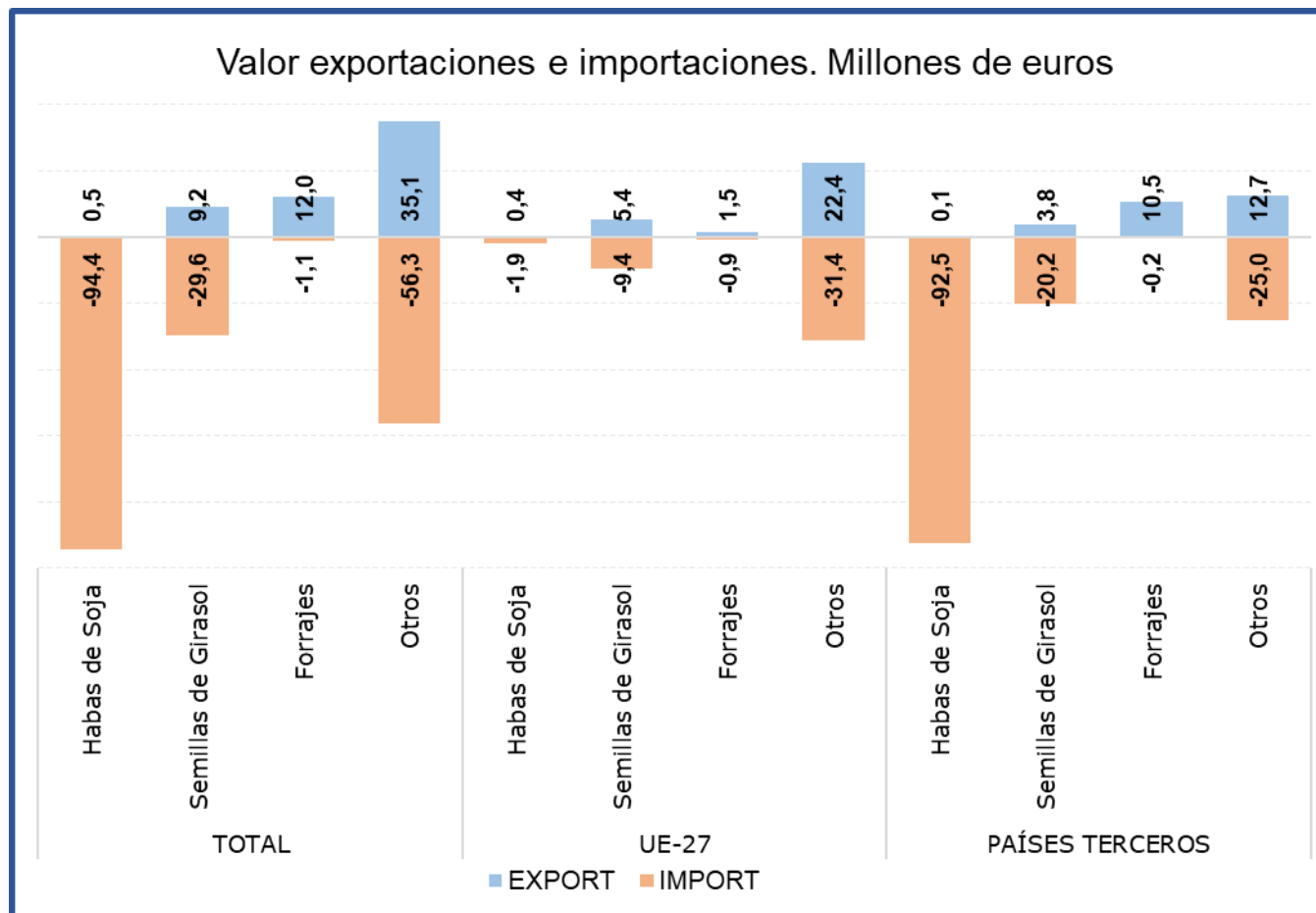
El subgrupo **Habas de Soja**, es claramente importador, siendo **el principal del grupo en el capítulo de importaciones** y representando en diciembre el **52% de las mismas**, principalmente procedente de **países terceros**. Respecto al mismo mes del año anterior, se observa un **descenso del 44,2% en el valor de las importaciones**, motivado por el descenso tanto del volumen importado (-35,6%) como del precio medio de importación (-13,2%).

**Las exportaciones son inapreciables.**

Tabla 54.

**Evolución del comercio exterior Subgrupo Semillas de Girasol (1206)**

Diciembre de 2021, 2022 y 2023

Exportación	diciembre 2021	diciembre 2022	diciembre 2023	Importación	diciembre 2021	diciembre 2022	diciembre 2023
Valor (M€)	12,99	6,03	9,23	Valor (M€)	17,62	36,97	29,60
Volumen (t)	2.252	1.867	1.339	Volumen (t)	17.256	45.238	40.764
€/kg	5,77	3,23	6,89	€/kg	1,02	0,82	0,73

Este mes, en el subgrupo **Semillas de Girasol**, las **exportaciones han supuesto el 16%** de las exportaciones totales del grupo, con un **incremento** con respecto a diciembre de 2022 **del 53,2% en valor**. En cuanto a las **importaciones**, este mes han representado el **16% de las importaciones** del grupo, **disminuyendo su valor un 19,9%** con respecto al mismo mes del año anterior.

Tabla 55.

**Evolución del comercio exterior Subgrupo Forrajes (1214)**

Diciembre de 2021, 2022 y 2023

Exportación	diciembre 2021	diciembre 2022	diciembre 2023	Importación	diciembre 2021	diciembre 2022	diciembre 2023
Valor (M€)	29,42	30,21	12,02	Valor (M€)	1,06	1,07	1,15
Volumen (t)	121.002	87.600	44.101	Volumen (t)	3.735	2.896	3.503
€/kg	0,24	0,34	0,27	€/kg	0,28	0,37	0,33

En el subgrupo **Forrajes**, las **exportaciones** en el mes de diciembre han representado el **21% del total**, **con un descenso del 60,2% en el valor de estas** con respecto al mismo mes del año anterior. **Las importaciones son inapreciables.**



## Aceites y grasas (15)

En este grupo se analizan los productos comprendidos en el capítulo 15 del TARIC, correspondiente a Grasas y aceites animales o vegetales, productos de su desdoblamiento; grasas alimenticias elaboradas; ceras de origen animal o vegetal.

El grupo **Aceites y Grasas**, tiene un carácter marcadamente exportador con tendencia relativamente estable en los últimos años.

Gráfico 26.

### Evolución del comercio exterior grupo Aceites y Grasas

Años 2021, 2022 y 2023. M€



Tabla 56.

### Variación Interanual del grupo Aceites y Grasas

Diciembre 2023

Aceites y Grasas (15)		M€			t		€/kg	
		diciembre 2023	(%) Sobre Total	Var. diciembre 2023/2022	diciembre 2023	Var. diciembre 2023/2022	diciembre 2023	Var. diciembre 2023/2022
<b>EXP</b>	Total	621,17		23,3%	192.677	-2,1%	3,22	25,9%
	UE-27	358,64	<b>58</b>	40,1%	128.690	20,4%	2,79	16,3%
	PPTT	262,53	42	5,9%	63.987	-28,9%	4,10	48,8%
<b>IMP</b>	Total	483,42		-20,9%	328.210	-16,2%	1,47	-5,6%
	UE-27	238,35	49	7,9%	106.745	-3,9%	2,23	12,2%
	PPTT	245,08	<b>51</b>	-37,2%	221.465	-21,1%	1,11	-20,4%
<b>Saldo</b>		137,75		228,5%	-135.533	30,5%		

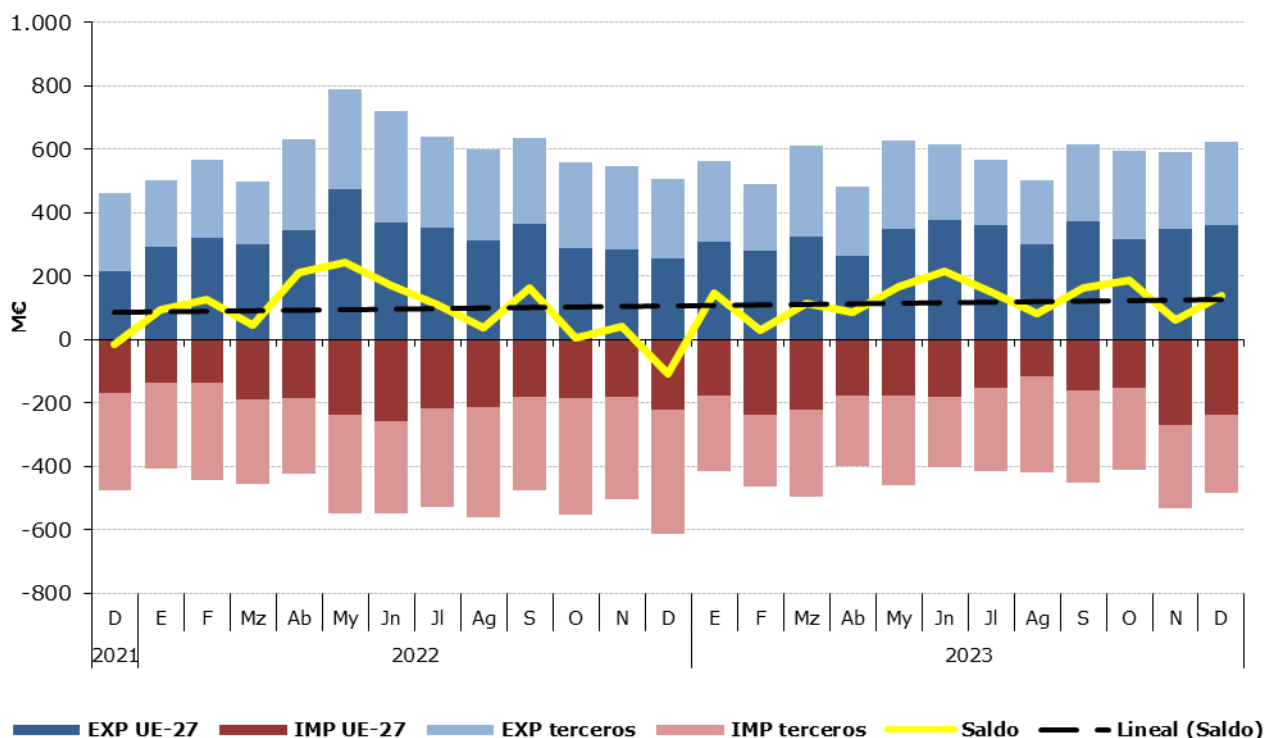
Tabla 57.

**Distribución del comercio exterior grupo Aceites y Grasas**

Total, UE y Países Terceros.

Diciembre de 2023

	DICIEMBRE 2023	Exportaciones		Importaciones		Saldo (Exp-Imp)		Precio Medio (€/kg)	
		Valor	Peso	Valor	Peso	Valor	Peso	Exportado	Importado
		Millones €	toneladas	Millones €	toneladas	Millones €	toneladas		
<b>TOTAL</b>	<b>ACEITES Y GRASAS</b>	<b>621,2</b>	<b>192.677</b>	<b>483,4</b>	<b>328.210</b>	<b>137,7</b>	<b>-135.533</b>	<b>3,22</b>	<b>1,47</b>
	Aceites de Oliva	438,4	58.403	171,4	26.371	267,0	32.031	7,51	6,50
	Aceites de Palma	12,3	9.179	71,8	80.803	-59,5	-71.624	1,34	0,89
	Aceites de Girasol	32,6	25.619	66,1	75.353	-33,5	-49.734	1,27	0,88
	Otros	137,9	99.477,4	174,2	145.683,3	-36,3	-46.206	1,39	1,20
<b>UE-27</b>	<b>ACEITES Y GRASAS</b>	<b>358,6</b>	<b>128.690</b>	<b>238,3</b>	<b>106.745</b>	<b>120,3</b>	<b>21.945</b>	<b>2,79</b>	<b>2,23</b>
	Aceites de Oliva	240,1	33.151	132,7	20.351	107,4	12.801	7,24	6,52
	Aceites de Palma	12	8.914	5,3	4.604	6,5	4.309	1,32	1,15
	Aceites de Girasol	13,4	10.365	16,5	17.512	-3,0	-7.148	1,30	0,94
	Otros	93,3	76.260,8	83,9	64.277,7	9,4	11.983	1,22	1,31
<b>PAÍSES TERCEROS</b>	<b>ACEITES Y GRASAS</b>	<b>262,5</b>	<b>63.987</b>	<b>245,1</b>	<b>221.465</b>	<b>17,5</b>	<b>-157.478</b>	<b>4,10</b>	<b>1,11</b>
	Aceites de Oliva	198,2	25.251	38,7	6.021	159,6	19.231	7,85	6,42
	Aceites de Palma	0,6	265	66,5	76.198	-65,9	-75.933	2,11	0,87
	Aceites de Girasol	19,2	15.254	49,7	57.841	-30,5	-42.587	1,26	0,86
	Otros	44,5	23.216,6	90,3	81.405,5	-45,7	-58.189	1,92	1,11

Gráfico 27.

**Distribución de las exportaciones e importaciones del Grupo Aceites por subgrupos**

Diciembre de 2023



Tabla 58.

**Evolución del comercio exterior Subgrupo Aceite de Oliva (1509)**

Diciembre de 2021, 2022 y 2023

Exportación	diciembre 2021	diciembre 2022	diciembre 2023	Importación	diciembre 2021	diciembre 2022	diciembre 2023
Valor (M€)	279,10	267,45	438,36	Valor (M€)	99,89	140,22	171,37
Volumen (t)	81.427	58.562	58.403	Volumen (t)	35.594	33.413	26.371
Precio Medio €/kg	3,43	4,57	7,51	Precio Medio €/kg	2,81	4,20	6,50

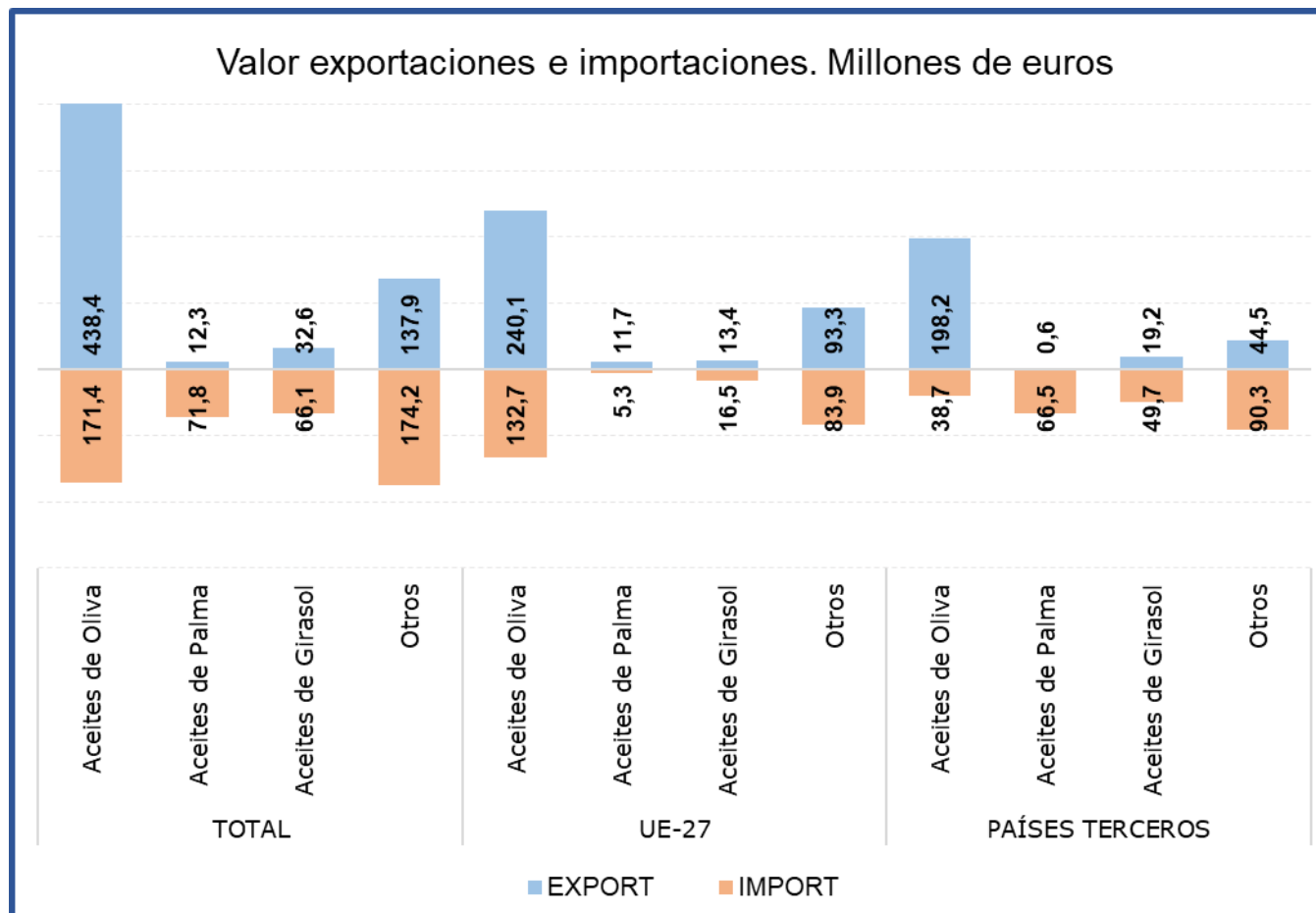
El subgrupo **Aceite de Oliva es el principal en exportaciones** al representar el **71%** de estas. Comparado con diciembre de 2022, el **valor de las exportaciones se ha incrementado un 63,9%**, motivado por el incremento de los precios (64,3%) ya que el volumen exportado se ha mantenido prácticamente estable.

Las **importaciones**, que representan el **35% del total del grupo**, se han incrementado un **22,82% en valor** con respecto al mismo mes del año anterior, situándose este mes el aceite de oliva como **primer subgrupo dentro del capítulo de importaciones del Grupo**.

El **saldo** se sitúa en **267 M€**.

Tabla 59.

**Evolución del comercio exterior Subgrupo Aceite de Palma (1511)**

Diciembre de 2021, 2022 y 2023

Exportación	diciembre 2021	diciembre 2022	diciembre 2023	Importación	diciembre 2021	diciembre 2022	diciembre 2023
Valor (M€)	4,08	11,45	12,30	Valor (M€)	107,41	123,86	71,76
Volumen (t)	3.128	6.210	9.179	Volumen (t)	98.773	112.500	80.803
Precio Medio €/kg	1,31	1,84	1,34	Precio Medio €/kg	1,09	1,10	0,89

El subgrupo **Aceite de Palma** ha representado el **15% de las importaciones**, situándose en diciembre como el segundo subgrupo dentro del capítulo de importaciones del Grupo de Aceites y Grasas. Este mes las **importaciones han disminuido su valor en un 42,1%**, respecto al mismo mes de 2022, debido tanto al descenso del precio de importación (-19,3%) como al descenso del volumen importado (-28,2%).

**Las exportaciones** de aceite de palma **suponen el 2% de las totales del grupo**.

Tabla 60.

**Evolución del comercio exterior Subgrupo Aceite de Girasol (1512)**

Diciembre de 2021, 2022 y 2023

Exportación	diciembre 2021	diciembre 2022	diciembre 2023	Importación	diciembre 2021	diciembre 2022	diciembre 2023
Valor (M€)	33,56	38,78	32,63	Valor (M€)	78,27	81,51	66,10
Volumen (t)	22.333	18.731	25.619	Volumen (t)	60.621	56.832	75.353
Precio Medio €/kg	1,50	2,07	1,27	Precio Medio €/kg	1,29	1,43	0,88

El **Aceite de Girasol** ha representado el **14% de las importaciones** durante el mes de diciembre, siendo el **tercer subgrupo en importancia dentro del apartado importaciones** del Grupo. Las **importaciones han disminuido su valor en un 18,9%** respecto al mismo mes de 2022, debido a la caída del precio de importación (-38,8%), ya que el volumen importado se ha incrementado un 32,6%.

En el apartado de **exportaciones este subgrupo ha representado el 5%** de las totales, con un **descenso de su valor del 15,9%**.

## Preparaciones de carne y pescado (16)

En este grupo se analizan los productos comprendidos en el capítulo 16 del TARIC, correspondiente a Preparaciones de carne, de pescado o de crustáceos, de moluscos o de otros invertebrados acuáticos.

El grupo **Preparaciones de carne y pescado** tiene carácter exportador con tendencia suavemente creciente.

Gráfico 28

### Evolución del comercio exterior grupo Preparaciones de carne y pescado

Años 2021, 2022 y 2023. M€



Tabla 61.

### Variación Interanual del grupo Preparaciones de carne y pescado

Diciembre 2023

Preparaciones C y P.		M€			t		€/kg	
		diciembre 2023	Sobre Total (%)	Var. diciembre 2023/2022	diciembre 2023	Var. diciembre 2023/2022	diciembre 2023	Var. diciembre 2023/2022
<b>EXP</b>	Total	173,97		2,7%	27.699	-5,6%	6,28	8,8%
	UE-27	129,96	75	0,6%	21.301	-7,5%	6,10	8,8%
	PPTT	44,01	25	9,6%	6.399	1,5%	6,88	7,9%
<b>IMP</b>	Total	116,33		-10,6%	21.493	-14,7%	5,41	4,8%
	UE-27	51,18	44	-11,0%	9.802	-20,1%	5,22	11,3%
	PPTT	65,15	56	-10,3%	11.691	-9,6%	5,57	-0,7%
<b>Saldo</b>		57,64		47,2%	6.207	50,2%		

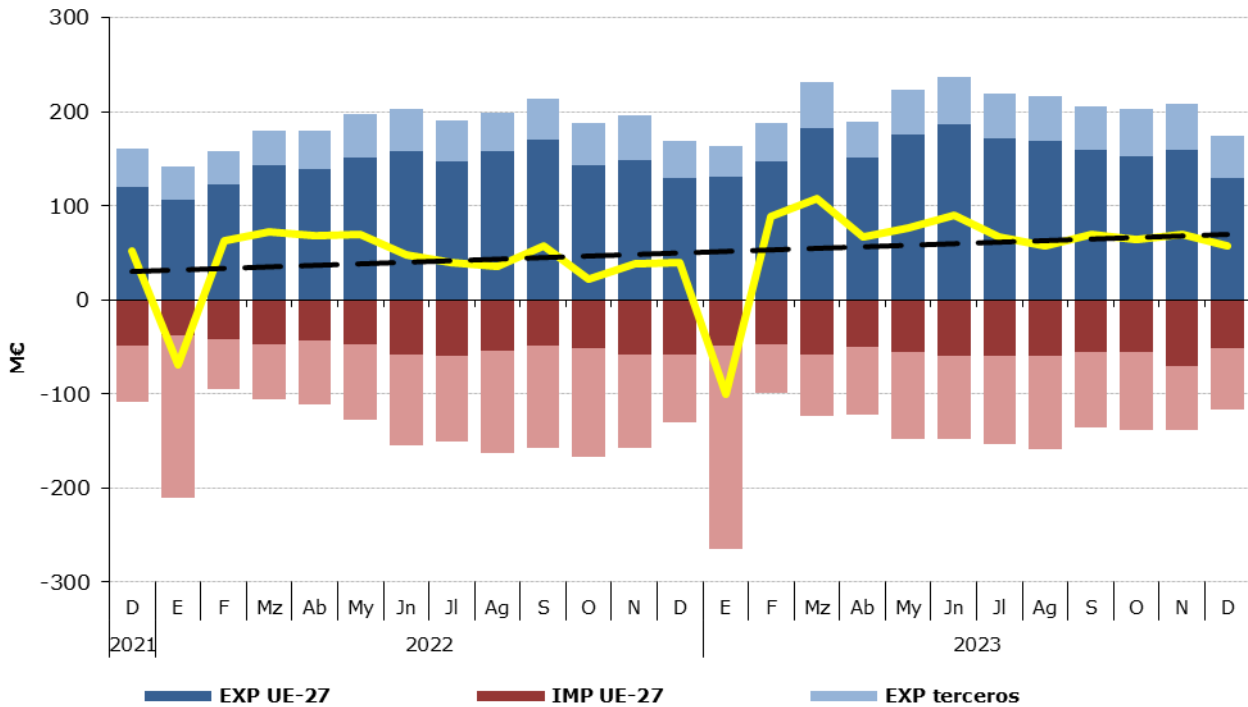
Tabla 62.

**Distribución del comercio exterior grupo Preparaciones de carne y pescado**

Total, UE y Países Terceros.

Diciembre de 2023

DICIEMBRE 2023	Exportaciones		Importaciones		Saldo (Exp-Imp)		Precio Medio (€/kg)	
	Valor Millones €	Peso toneladas	Valor Millones €	Peso toneladas	Valor Millones €	Peso toneladas	Exportado	Importado
	<b>PREPARACIONES C y P.</b>	<b>174,0</b>	<b>27.699</b>	<b>116,3</b>	<b>21.493</b>	<b>57,6</b>	<b>6.207</b>	<b>6,28</b>
Embutidos de carne	56,0	7.363	10,2	2.274	45,8	5.089	7,61	4,50
Preparaciones y conservas de pescado	62,9	8.831	67,5	11.518	-4,6	-2.687	7,12	5,86
Crustáceos y moluscos preparados o conservados	25,1	5.414	11,8	2.757	13,3	2.657	4,63	4,27
Otros	30,0	6.091	26,9	4.943	3,2	1.147	4,93	5,43
<b>PREPARACIONES C y P.</b>	<b>130,0</b>	<b>21.301</b>	<b>51,2</b>	<b>9.802</b>	<b>78,8</b>	<b>11.499</b>	<b>6,10</b>	<b>5,22</b>
Embutidos de carne	39,3	4.995	10,0	2.197	29,3	2.798	7,86	4,55
Preparaciones y conservas de pescado	52,8	7.687	11,0	2.221	41,8	5.466	6,87	4,95
Crustáceos y moluscos preparados o conservados	17,4	4.429	3,9	541	13,5	3.888	3,93	7,22
Otros	20,4	4.191	26,3	4.843	-5,8	-652	4,88	5,43
<b>PREPARACIONES C y P.</b>	<b>44,0</b>	<b>6.399</b>	<b>65,1</b>	<b>11.691</b>	<b>-21,1</b>	<b>-5.292</b>	<b>6,88</b>	<b>5,57</b>
Embutidos de carne	16,8	2.368	0,2	77,5	16,5	2.291	7,08	2,98
Preparaciones y conservas de pescado	10,0	1.145	56,5	9.297	-46,5	-8.152	8,75	6,08
Crustáceos y moluscos preparados o conservados	7,7	985	7,9	2.216	-0,2	-1.230	7,77	3,54
Otros	9,6	1.900	0,6	100	9,0	1.800	5,04	5,72

Gráfico 29.

**Distribución de las exportaciones e importaciones del Grupo Preparaciones de carne y pescado por subgrupos**

Diciembre de 2023



Tabla 63.

**Evolución del comercio exterior Subgrupo Embutidos de carne (1601)**

Diciembre de 2021, 2022 y 2023

Exportación	diciembre 2021	diciembre 2022	diciembre 2023	Importación	diciembre 2021	diciembre 2022	diciembre 2023
Valor (M€)	45,39	50,97	56,02	Valor (M€)	8,27	10,57	10,24
Volumen (t)	7.045	7.501	7.363	Volumen (t)	2.181	2.657	2.274
Precio Medio €/kg	6,44	6,79	7,61	Precio Medio €/kg	3,79	3,98	4,50

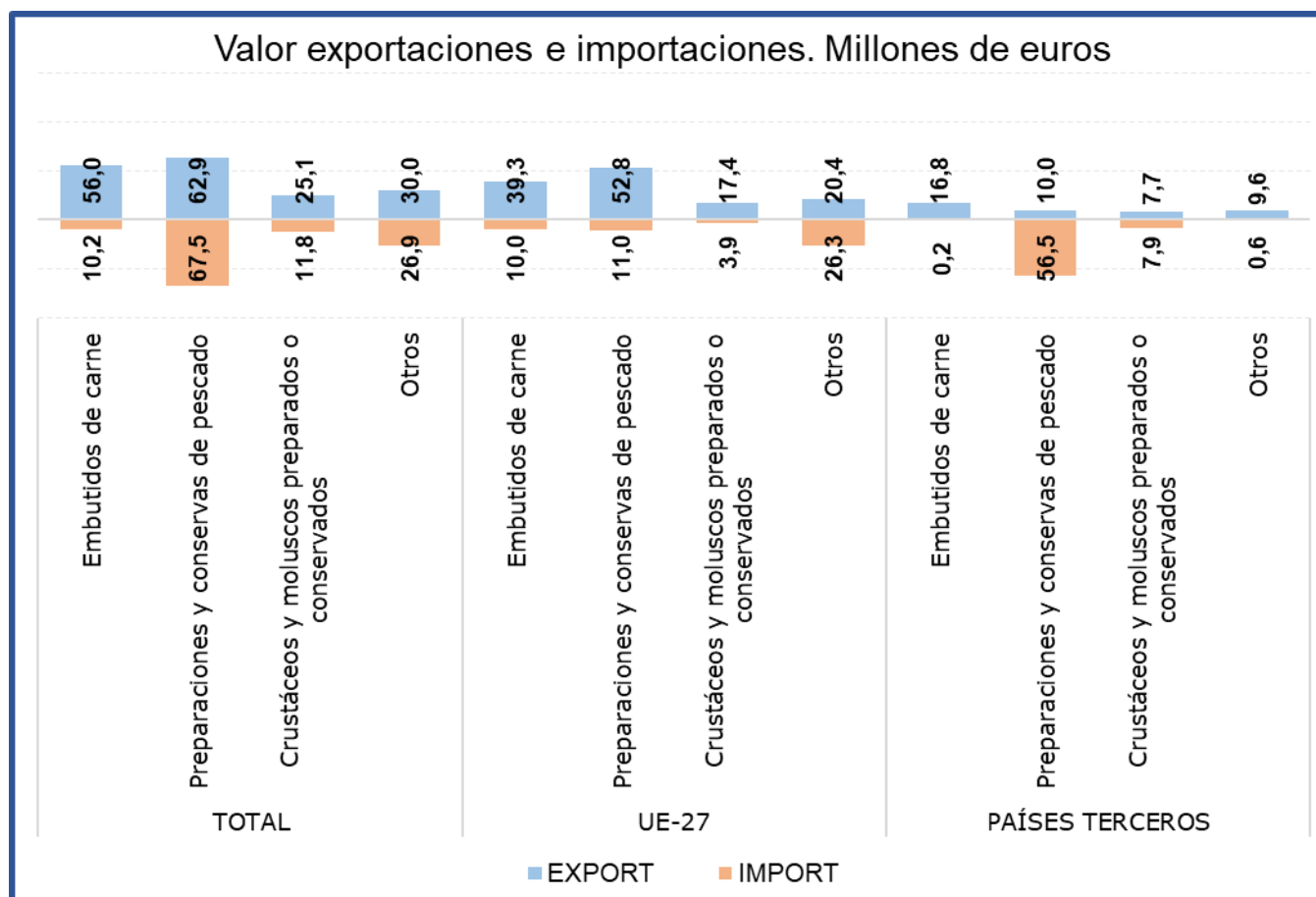
En el subgrupo **Embutidos de carne** las **exportaciones** en el mes de diciembre han alcanzado el **32% del total del grupo, incrementándose en valor un 9,9%** con respecto al mismo mes del año anterior. Por su parte las **importaciones han representado el 9% del total**, con un descenso de valor del 3,1% con respecto a diciembre del año anterior.

Tabla 64.

**Evolución del comercio exterior Subgrupo Preparaciones y conservas de pescado (1604)**

Diciembre de 2021, 2022 y 2023

Exportación	diciembre 2021	diciembre 2022	diciembre 2023	Importación	diciembre 2021	diciembre 2022	diciembre 2023
Valor (M€)	69,92	68,06	62,86	Valor (M€)	61,18	73,32	67,48
Volumen (t)	12.865	10.303	8.831	Volumen (t)	12.727	12.587	11.518
Precio Medio €/kg	5,44	6,61	7,12	Precio Medio €/kg	4,81	5,82	5,86

El subgrupo **Preparaciones y conservas de pescado** es el más relevante del grupo, siendo el principal tanto en exportaciones como en importaciones, representando este mes el **36%** y el **58% del total, respectivamente**. Con respecto a diciembre de 2022, se ha reducido tanto el valor de las exportaciones **(-7,6%)** como el de las importaciones **(-8%)**.

Tabla 65.

**Evolución del comercio exterior Subgrupo Crustáceos y moluscos preparados o conservados (1605)**

Diciembre de 2021, 2022 y 2023

Exportación	diciembre 2021	diciembre 2022	diciembre 2023	Importación	diciembre 2021	diciembre 2022	diciembre 2023
Valor (M€)	21,05	22,59	25,07	Valor (M€)	15,45	16,01	11,76
Volumen (t)	4.569	4.691	5.414	Volumen (t)	3.469	3.409	2.757
Precio Medio €/kg	4,61	4,82	4,63	Precio Medio €/kg	4,45	4,70	4,27

El subgrupo **Crustáceos y moluscos preparados o conservados** ha supuesto este mes el **14% de las exportaciones y el 10% de las importaciones totales** del grupo.

Este mes el valor de las exportaciones se ha incrementado un **11%**, mientras que el de las importaciones ha descendido un **26,6,2%** con respecto a diciembre del año anterior.

## Bebidas (22)

En este grupo se analizan los productos comprendidos en el capítulo 22 del TARIC, correspondiente a Bebidas, líquidos alcohólicos y vinagre.

El grupo **Bebidas** tiene un carácter claramente exportador con tendencia relativamente estable.

Gráfico 30

### Evolución del comercio exterior grupo Bebidas

Años 2021, 2022 y 2023. M€



Tabla 66.

### Variación Interanual del grupo Bebidas

Diciembre 2023

Bebidas (22)		M€			t		€/kg	
		diciembre 2023	(%) Sobre Total	Var. diciembre 2023/2022	diciembre 2023	Var. diciembre 2023/2022	diciembre 2023	Var. diciembre 2023/2022
<b>EXP</b>	Total	387,27		-6,5%	294.043	-3,1%	1,32	-3,5%
	UE-27	203,84	<b>53</b>	1,1%	192.405	3,5%	1,06	-2,4%
	PPTT	183,43	47	-13,7%	101.638	-13,6%	1,80	-0,1%
<b>IMP</b>	Total	160,98		-9,6%	112.017	2,9%	1,44	-12,2%
	UE-27	110,15	<b>68</b>	1,7%	82.300	-5,8%	1,34	7,9%
	PPTT	50,84	32	-27,1%	29.716	38,4%	1,71	-47,3%
<b>Saldo</b>		226,29		-4,2%	182.026	-6,5%		

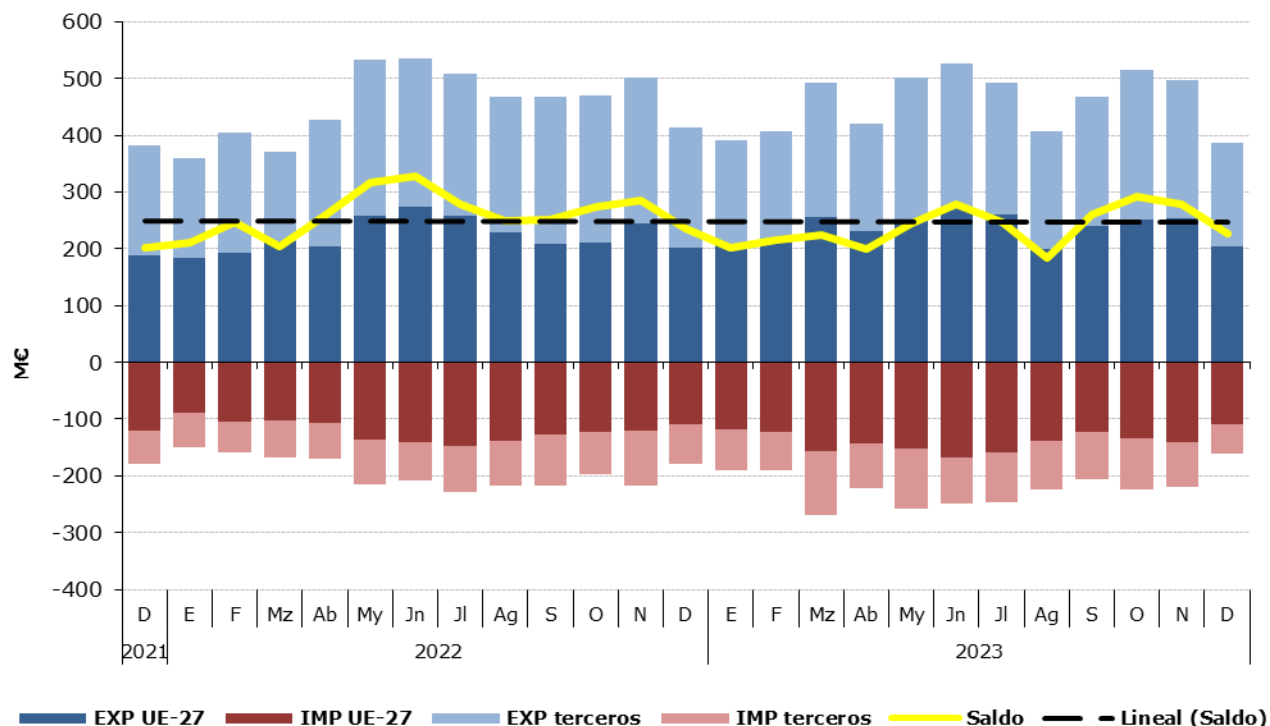
Tabla 67.

**Distribución del comercio exterior grupo Bebidas**

Total, UE y Países Terceros.

Diciembre de 2023

	DICIEMBRE 2023	Exportaciones		Importaciones		Saldo (Exp-Imp)		Precio Medio (€/kg)	
		Valor Millones €	Peso toneladas	Valor Millones €	Peso toneladas	Valor Millones €	Peso toneladas	Exportado	Importado
		<b>TOTAL</b>	<b>387,3</b>	<b>294.043</b>	<b>161,0</b>	<b>112.017</b>	<b>226,3</b>	<b>182.026</b>	<b>1,32</b>
	BEBIDAS								
	Bebidas refrescantes	42,0	50.394	29,7	24.907	12,3	25.487	0,83	1,19
	Vinos	216,0	153.119	20,1	3.773	195,9	149.346	1,41	5,32
	Bebidas espirituosas	56,9	11.889	53,8	11.201	3,1	687	4,79	4,81
	Otros	72,3	78.641	57,4	72.135	15,0	6.505	0,92	0,80
<b>UE-27</b>	<b>BEBIDAS</b>	<b>203,8</b>	<b>192.405</b>	<b>110,1</b>	<b>82.300</b>	<b>93,7</b>	<b>110.105</b>	<b>1,06</b>	<b>1,34</b>
	Bebidas refrescantes	23,3	27.610	28,0	23.560	-4,7	4.050	0,84	1,19
	Vinos	102,1	105.853	18,9	3.533	83,3	102.320	0,96	5,34
	Bebidas espirituosas	29,5	5.687	23,8	5.000	5,7	686	5,19	4,75
	Otros	48,9	53.255	39,5	50.207	9,4	3.048	0,92	0,79
<b>PAÍSES TERCEROS</b>	<b>BEBIDAS</b>	<b>183,4</b>	<b>101.638</b>	<b>50,8</b>	<b>29.716</b>	<b>132,6</b>	<b>71.921</b>	<b>1,80</b>	<b>1,71</b>
	Bebidas refrescantes	18,7	22.784	1,7	1.347	17,0	21.437	0,82	1,26
	Vinos	113,8	47.266	1,2	240	112,6	47.026	2,41	5,12
	Bebidas espirituosas	27,4	6.202	30,1	6.201	-2,6	1	4,42	4,85
	Otros	23,4	25.385	17,8	21.928	5,6	3.457	0,92	0,81

Gráfico 31.

**Distribución de las exportaciones e importaciones del Grupo Bebidas por subgrupos**

Diciembre de 2023





Tabla 68.

**Evolución del comercio exterior Subgrupo Vinos y Mostos (2204)**

Diciembre de 2021, 2022 y 2023

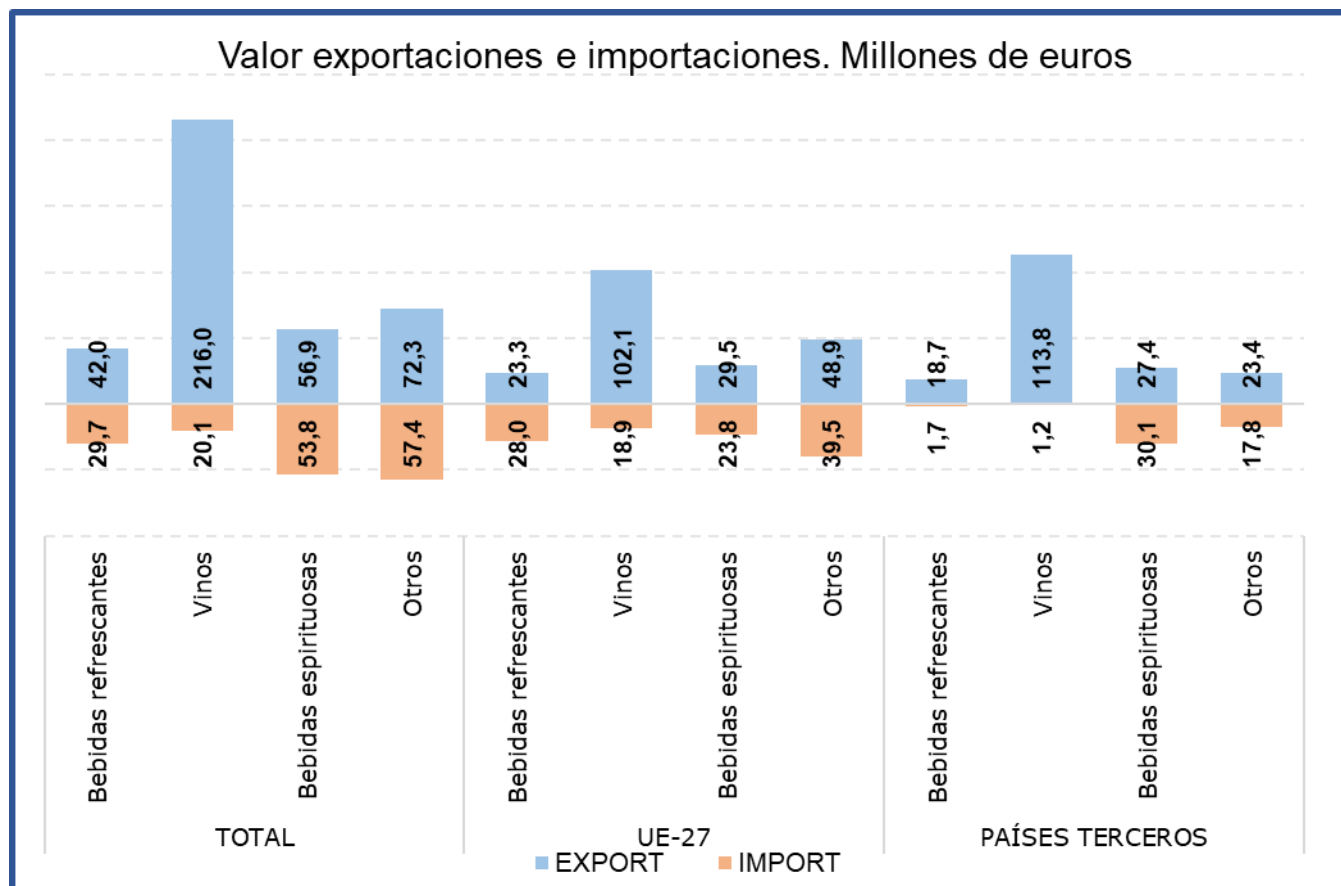
Exportación	diciembre 2021	diciembre 2022	diciembre 2023	Importación	diciembre 2021	diciembre 2022	diciembre 2023
Valor (M€)	219,68	217,66	215,96	Valor (M€)	28,00	24,09	20,09
Volumen (t)	157.247	149.387	153.119	Volumen (t)	7.133	5.371	3.773
Precio Medio €/kg	1,40	1,46	1,41	Precio Medio €/kg	3,93	4,49	5,32

El subgrupo **Vinos y Mostos** es el más relevante de las Bebidas, principalmente en las **exportaciones** suponiendo este mes **el 56% del total del grupo**. Con respecto al mismo mes del año anterior las **exportaciones se han mantenido relativamente estables, con un leve descenso del 0,8%**, debido a que la bajada del precio medio de exportación (-3,2%) se ha compensado con el incremento del volumen exportado (2,5%).

**Las importaciones**, que suponen el **12% de las totales del grupo**, han reducido su valor un **16,6%** con respecto a diciembre de 2022.

Tabla 69.

**Evolución del comercio exterior Subgrupo Bebidas Espirituosas (2208)**

Diciembre de 2021, 2022 y 2023

Exportación	diciembre 2021	diciembre 2022	diciembre 2023	Importación	diciembre 2021	diciembre 2022	diciembre 2023
Valor (M€)	71,72	85,43	56,95	Valor (M€)	83,50	79,31	53,83
Volumen (t)	19.284	27.595	11.889	Volumen (t)	17.668	16.991	11.201
Precio Medio €/kg	3,72	3,10	4,79	Precio Medio €/kg	4,73	4,67	4,81

El subgrupo de **Bebidas Espirituosas** ha supuesto en diciembre **el 15% de las exportaciones y el 33% de las importaciones totales**, siendo el subgrupo más importante desde el punto de vista importador.

Este mes se ha producido un **descenso del valor** de las **importaciones del 32,1%**. Por su parte las **exportaciones se han reducido un 33,3%**.

Tabla 70.

**Evolución del comercio exterior Subgrupo Bebidas Refrescantes (2202)**

Diciembre de 2021, 2022 y 2023

Exportación	diciembre 2021	diciembre 2022	diciembre 2023	Importación	diciembre 2021	diciembre 2022	diciembre 2023
Valor (M€)	36,29	33,58	42,04	Valor (M€)	28,32	25,36	29,71
Volumen (t)	54.441	43.233	50.394	Volumen (t)	26.987	22.828	24.907
Precio Medio €/kg	0,67	0,78	0,83	Precio Medio €/kg	1,05	1,11	1,19

Las **Bebidas Refrescantes** han representado **el 11% de las exportaciones y el 18% de las importaciones** totales del grupo.

En diciembre **el valor de las exportaciones se ha incrementado un 25,2%** mientras que **el de las importaciones lo ha hecho en un 17,2%** con respecto al mismo mes del año anterior.

## Subproductos de la Industria Alimentaria y Piensos (23)

En este grupo se analizan los productos comprendidos en el capítulo 23 del TARIC, correspondiente a Residuos y desperdicios de las industrias alimentarias; alimentos preparados para animales.

El grupo **Subproductos de la Industria Alimentaria y Piensos** es marcadamente importador con variaciones mensuales notables y tendencia a creciente.

Gráfico 32.

### Evolución del comercio exterior grupo Subproductos de la Industria Alimentaria y Piensos.

Años 2021, 2022 y 2023. M€



Tabla 71.

### Variación Interanual del grupo Subproductos de la Industria Alimentaria y Piensos.

Diciembre 2023

Piensos (23)		M€			t		€/kg	
		diciembre 2023	(%) Sobre Total	Var. diciembre 2023/2022	diciembre 2023	Var. diciembre 2023/2022	diciembre 2023	Var. diciembre 2023/2022
<b>EXP</b>	Total	135,31		1,3%	132.783	-5,9%	1,02	7,6%
	UE-27	103,07	<b>76</b>	11,2%	107.103	2,9%	0,96	8,1%
	PPTT	32,24	24	-21,3%	25.680	-30,7%	1,26	13,7%
<b>IMP</b>	Total	200,65		-10,0%	336.496	-10,0%	0,60	0,0%
	UE-27	116,57	58	-4,0%	169.571	3,7%	0,69	-7,4%
	PPTT	84,08	42	-17,2%	166.925	-20,6%	0,50	4,3%
<b>Saldo</b>		-65,34		26,9%	-203.713	12,5%		

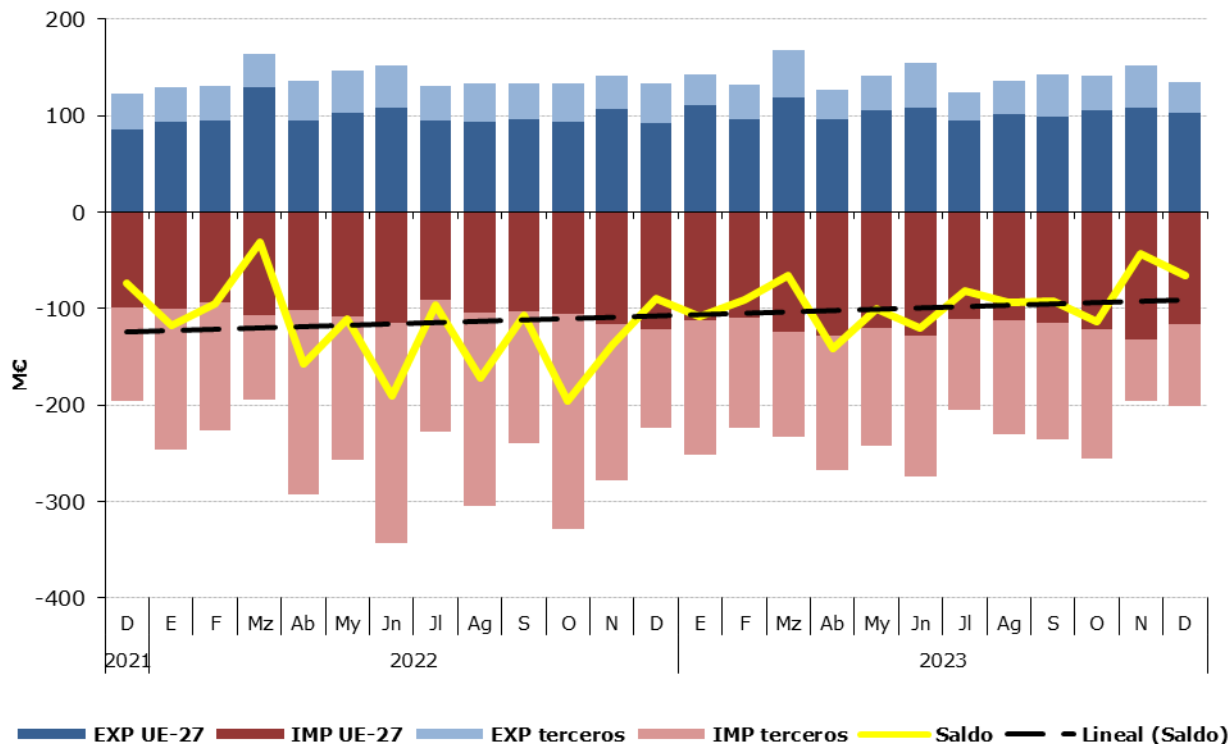
Tabla 72.

**Distribución del comercio exterior grupo Subproductos de la Industria Alimentaria y Piensos.**

Total, UE y Países Terceros.

Diciembre de 2023

	DICIEMBRE 2023	Exportaciones		Importaciones		Saldo (Exp-Imp)		€/kg	
		Valor Millones €	Peso toneladas	Valor Millones €	Peso toneladas	Valor Millones €	Peso toneladas	Exportado	Importado
<b>TOTAL</b>	<b>SUBPRODUCTOS Y PIENSOS</b>	<b>135,3</b>	<b>132.783</b>	<b>200,6</b>	<b>336.496</b>	<b>-65,3</b>	<b>-203.713</b>	<b>1,02</b>	<b>0,60</b>
	Piensos	94,5	66.212	82,4	48.017	12,1	18.195	1,43	1,72
	Tortas de Soja	17,3	25.756	66,5	126.350	-49,2	-100.594	0,67	0,53
	Otras Tortas	2,9	9.347	21,1	79.248	-18,2	-69.901	0,31	0,27
	Proteína Animal Transformada	15,0	19.165	10,1	8.689	4,9	10.475	0,78	1,16
	Otros	5,7	12.303	20,7	74.192	-15,0	-61.888	0,46	0,28
<b>UE-27</b>	<b>SUBPRODUCTOS Y PIENSOS</b>	<b>103,1</b>	<b>107.103</b>	<b>116,6</b>	<b>169.571</b>	<b>-13,5</b>	<b>-62.468</b>	<b>0,96</b>	<b>0,69</b>
	Piensos	68,5	50.769	74,2	43.117	-5,7	7.653	1,35	1,72
	Tortas de Soja	17,3	25.753	4,6	8.650	12,7	17.103	0,67	0,53
	Otras Tortas	2,8	9.204	14,5	50.685	-11,7	-41.482	0,31	0,29
	Proteína Animal Transformada	10,2	12.159	5,9	6.096	4,3	6.063	0,84	0,97
	Otros	4,3	9.219	17,3	61.024	-13,0	-51.805	0,47	0,28
<b>PAÍSES TERCEROS</b>	<b>SUBPRODUCTOS Y PIENSOS</b>	<b>32,2</b>	<b>25.680</b>	<b>84,1</b>	<b>166.925</b>	<b>-51,8</b>	<b>-141.245</b>	<b>1,26</b>	<b>0,50</b>
	Piensos	26,0	15.443	8,2	4.900	17,8	10.543	1,69	1,68
	Tortas de Soja	0,0	3	61,9	117.700	-61,9	-117.697	3,38	0,53
	Otras Tortas	0,1	143	6,5	28.563	-6,5	-28.420	0,37	0,23
	Proteína Animal Transformada	4,8	7.006	4,1	2.594	0,6	4.413	0,68	1,59
	Otros	1,4	3.085	3,3	13.168	-2,0	-10.083	0,44	0,25

Gráfico 33.

**Distribución de las exportaciones e importaciones del Grupo Subproductos de la Industria Alimentaria y Piensos, por subgrupos**

Diciembre de 2023



Tabla 73.

**Evolución del comercio exterior Subgrupo Piensos (2309)**

Diciembre de 2021, 2022 y 2023

Exportación	diciembre 2021	diciembre 2022	diciembre 2023	Importación	diciembre 2021	diciembre 2022	diciembre 2023
Valor (M€)	84,92	86,62	94,50	Valor (M€)	80,68	88,49	82,38
Volumen (t)	79.265	62.340	66.212	Volumen (t)	47.566	69.160	48.017
€/kg	1,07	1,39	1,43	€/kg	1,70	1,28	1,72

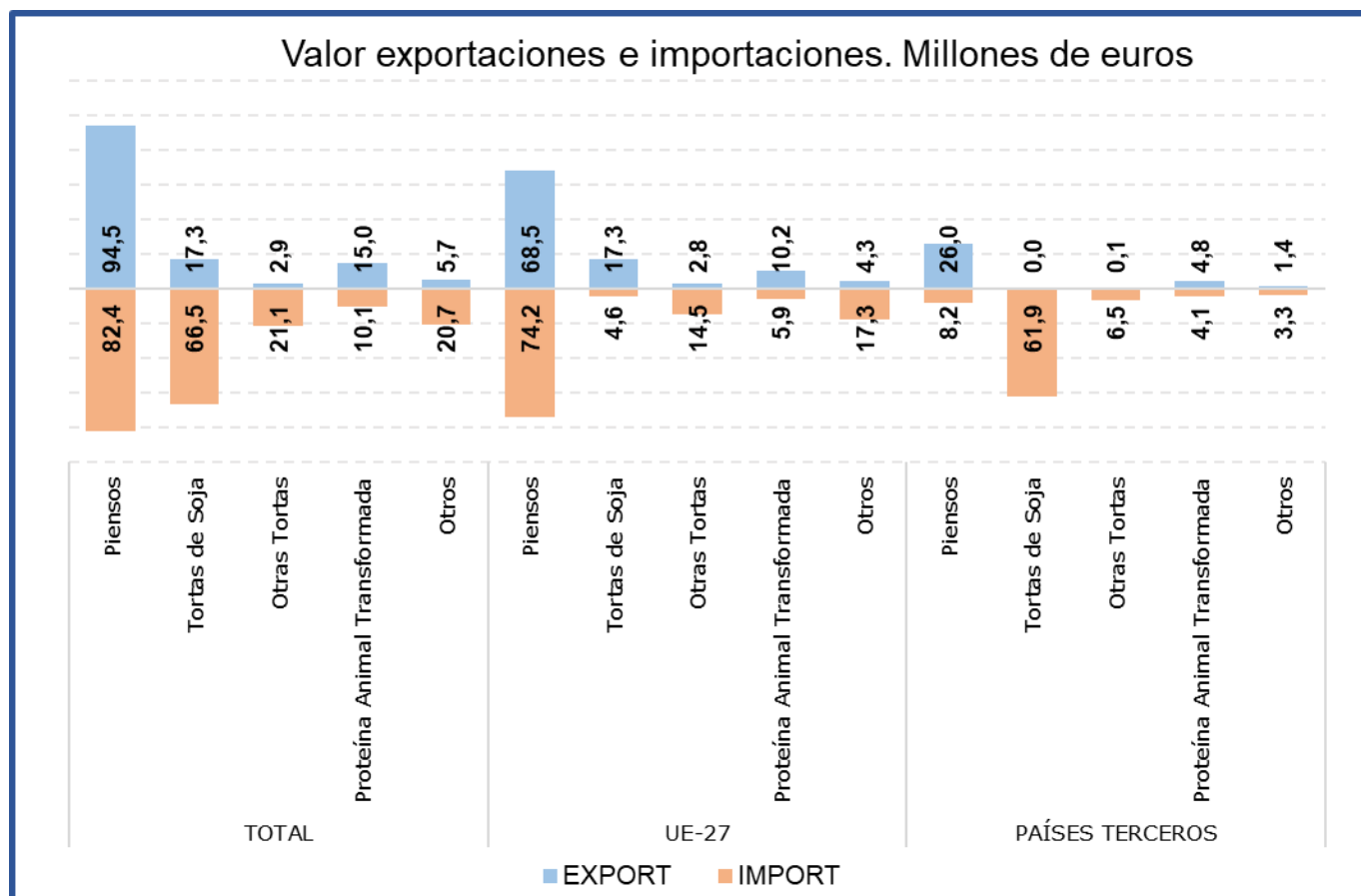
Este mes el subgrupo **Piensos** es **el más relevante del grupo tanto desde el punto de vista exportador como importador**, suponiendo el **70% de las exportaciones y el 41% de las importaciones** totales del grupo.

**El valor de las exportaciones se ha incrementado un 9,1%**, mientras que **el de las importaciones se ha reducido un 6,9%** con respecto a diciembre del año anterior.

Tabla 74.

**Evolución del comercio exterior Subgrupo Tortas de Soja (2304)**

Diciembre de 2021, 2022 y 2023

Exportación	diciembre 2021	diciembre 2022	diciembre 2023	Importación	diciembre 2021	diciembre 2022	diciembre 2023
Valor (M€)	7,58	10,93	17,29	Valor (M€)	71,46	71,68	66,49
Volumen (t)	20.592	20.711	25.756	Volumen (t)	172.137	140.328	126.350
€/kg	0,37	0,53	0,67	€/kg	0,42	0,51	0,53

Las **Tortas de Soja** suponen este mes el **13% de las exportaciones y el 33% de las importaciones**. En diciembre **ha descendido el valor de las importaciones un 7,2%**, debido al descenso del volumen importado (-10%), ya que el precio medio de importación se ha incrementado un 3%. El valor de las **exportaciones se ha reducido un 58,2%**.

Tabla 75.

**Evolución del comercio exterior Subgrupo Otras Tortas (2306)**

Diciembre de 2021, 2022 y 2023

Exportación	diciembre 2021	diciembre 2022	diciembre 2023	Importación	diciembre 2021	diciembre 2022	diciembre 2023
Valor (M€)	6,66	7,38	2,87	Valor (M€)	25,15	32,72	21,06
Volumen (t)	27.431	23.357	9.347	Volumen (t)	88.563	102.162	79.248
€/kg	0,24	0,32	0,31	€/kg	0,28	0,32	0,27

Este mes, el subgrupo **Otras Tortas** representa el **2% de las exportaciones y el 10% de las importaciones totales del grupo**. Con respecto al año anterior **el valor de las importaciones ha descendido un 35,6%**.

Tabla 76.

**Evolución del comercio exterior Subgrupo Proteína Animal Transformada (2301)**

Diciembre de 2021, 2022 y 2023

Exportación	diciembre 2021	diciembre 2022	diciembre 2023	Importación	diciembre 2021	diciembre 2022	diciembre 2023
Valor (M€)	19,92	23,02	14,99	Valor (M€)	7,24	12,43	10,07
Volumen (t)	26.382	23.567	19.165	Volumen (t)	7.789	9.674	8.689
€/kg	0,76	0,98	0,78	€/kg	0,93	1,29	1,16

La **Proteína Animal Transformada** representa **el 11% de las exportaciones y el 5% de las importaciones del grupo**. Este mes **ha descendido el valor de las exportaciones un 34,9%** mientras que el de **las importaciones lo ha hecho en un 19%** con respecto a diciembre de 2022.

## Anexo. Listado de productos

Exportación	Valor (Mill €)		Var. (%) Diciembre 2023/2022	Volumen (T)		Var. (%) Diciembre 2023/2022
	Diciembre 2023	Diciembre 2022		Diciembre 2023	Diciembre 2022	
<b>Animales Vivos (01)</b>	<b>64,97</b>	<b>41,60</b>	<b>56,2%</b>	<b>21.350</b>	<b>13.988</b>	<b>52,6%</b>
Caballos, asnos, mulos y burdéganos vivos (0101)	1,40	1,16	21,3%	175	116	50,8%
Animales vivos de la especie bovina (0102)	20,90	10,60	97,2%	5.870	2.836	107,0%
Animales vivos de la especie porcina (0103)	17,88	13,64	31,1%	10.494	8.125	29,2%
Animales vivos de las especies ovina o caprina (0104)	16,14	8,12	98,7%	4.484	2.576	74,1%
Gallos, gallinas, patos, gansos (0105)	5,91	5,10	15,8%	213	224	-5,1%
Los demás animales vivos (0106)	2,73	2,97	-8,1%	113	110	2,5%
<b>Carne y despojos comestibles (02)</b>	<b>808,06</b>	<b>851,06</b>	<b>-5,1%</b>	<b>247.880</b>	<b>272.507</b>	<b>-9,0%</b>
Carne de bovino, fresca o refrigerada (0201)	80,24	76,88	4,4%	14.279	13.243	7,8%
Carne de bovino congelada (0202)	16,99	18,66	-8,9%	3.156	3.331	-5,3%
Carne de porcino, fresca, refrigerada o congelada (0203)	519,05	539,48	-3,8%	159.565	178.270	-10,5%
Carne de ovino o caprino, fresca, refrigerada o congelada (0204)	16,61	21,57	-23,0%	2.348	3.329	-29,5%
Carne de animales de las especies caballar, asnal o mular, fresca o refrigerada (0205)	2,51	3,11	-19,5%	467	579	-19,3%
Despojos comestibles de animales de las especies bovina, porcina, ovina, caprina (0206)	59,50	76,68	-22,4%	38.988	43.092	-9,5%
Carne y despojos comestibles de aves (0207)	32,51	36,32	-10,5%	13.378	14.957	-10,6%
Las demás carnes y despojos comestibles, frescos, refrigerados o congelados (0208)	7,84	7,59	3,3%	1.301	1.128	15,4%
Tocino sin partes magras y grasas de cerdo o de ave (0209)	11,03	13,02	-15,3%	8.720	8.408	3,7%
Carne y despojos comestibles, salados o en salmuera, secos o ahumados (0210)	61,77	57,74	7,0%	5.678	6.171	-8,0%
<b>Pescados y crustáceos, moluscos (03)</b>	<b>279,46</b>	<b>333,61</b>	<b>-16,2%</b>	<b>60.424</b>	<b>69.443</b>	<b>-13,0%</b>
Peces vivos (0301)	2,30	2,17	6,0%	321	401	-19,9%
Pescado fresco o refrigerado (0302)	48,76	49,03	-0,5%	6.197	5.807	6,7%
Pescado congelado (0303)	55,46	66,60	-16,7%	24.890	30.142	-17,4%
Filetes y demás carne de pescado frescos, refrigerados o congelados (0304)	34,05	60,71	-43,9%	4.115	5.419	-24,1%
Pescado seco, salado o en salmuera y ahumado (0305)	8,36	10,08	-17,0%	902	1.024	-11,9%
Crustáceos (0306)	53,44	56,32	-5,1%	6.659	6.537	1,9%
Moluscos (0307)	76,07	87,39	-12,9%	17.275	19.807	-12,8%
Invertebrados acuáticos (excluidos Crustáceos y Moluscos) (0308)	1,00	1,32	-24,2%	62	306	-79,6%
Harina, polvo y pellets de pescado (0309)	0,01	0,00	--	2	0	--
<b>Leche y productos lácteos, huevos y miel (04)</b>	<b>166,69</b>	<b>163,24</b>	<b>2,1%</b>	<b>59.363</b>	<b>53.735</b>	<b>10,5%</b>
Leche y nata sin concentrar (0401)	26,39	21,72	21,5%	13.444	13.310	1,0%
Leche y nata concentradas (0402)	12,51	12,28	1,8%	4.366	4.505	-3,1%
Leches fermentadas (0403)	20,47	11,42	79,2%	12.028	6.471	85,9%
Lactosuero (0404)	6,24	8,56	-27,1%	6.384	6.162	3,6%
Mantequilla y demás materias grasas de la leche (0405)	5,78	8,89	-35,0%	901	1.262	-28,6%
Quesos y requesón (0406)	60,69	59,99	1,2%	8.612	9.458	-8,9%
Huevos de ave con cascarón frescos, conservados o cocidos (0407)	18,42	20,91	-11,9%	7.950	6.767	17,5%
Huevos de ave sin cascara y yemas de huevo (0408)	7,16	9,72	-26,4%	2.989	3.489	-14,3%
Miel natural (0409)	8,84	9,18	-3,7%	2.619	2.224	17,8%
Insectos y demás productos comestibles de origen animal no comprendidos en otras partidas (0410)	0,20	0,56	-64,8%	70	87	-19,7%

Exportación	Valor (Mill €)		Var. (%) Diciembre 2023/2022	Volumen (T)		Var. (%) Diciembre 2023/2022
	Diciembre 2023	Diciembre 2022		Diciembre 2023	Diciembre 2022	
<b>Los demás productos de origen animal no comprendidos en otros capítulos (05)</b>	<b>26,15</b>	<b>38,30</b>	<b>-31,7%</b>	<b>15.973</b>	<b>19.215</b>	<b>-16,9%</b>
Cabello en bruto (0501)	0,00	0,00	--	0	0	--
Cerdas de jabalí o de cerdo (0502)	0,01	0,00	7909,3%	0	0	117,6%
Tripas, vejigas y estómagos de animales (0504)	13,65	22,02	-38,0%	7.286	8.796	-17,2%
Piel y otras partes de aves con las plumas o con el plumón (0505)	2,63	3,76	-30,2%	2.228	2.695	-17,3%
Huesos y núcleos córneos (0506)	3,05	2,64	15,4%	892	1.056	-15,5%
Marfil, concha de tortuga, ballenas de mamíferos marinos (0507)	0,34	0,45	-25,1%	19	30	-36,5%
Coral y materias similares (0508)	0,01	0,01	-48,2%	15	0	13262,0%
Ámbar gris, castóreo, algalia y almizcle (0510)	1,09	1,60	-31,5%	372	735	-49,4%
Productos de origen animal no comprendidos en otras partidas (0511)	5,39	7,83	-31,1%	5.162	5.903	-12,6%
<b>Plantas vivas y productos de la floricultura (06)</b>	<b>30,08</b>	<b>32,00</b>	<b>-6,0%</b>	<b>14.202</b>	<b>18.077</b>	<b>-21,4%</b>
Bulbos, cebollas, tubérculos, raíces tuberosas, garras y rizomas (0601)	0,33	0,43	-24,7%	110	215	-48,9%
Las demás plantas vivas, esquejes, estaquillas e injertos (0602)	20,59	23,25	-11,4%	10.114	14.054	-28,0%
Flores y capullos, cortados para ramos o adornos (0603)	5,10	4,50	13,4%	1.958	1.862	5,2%
Follaje, hojas, ramas y demás partes de plantas (0604)	4,06	3,81	6,7%	2.020	1.946	3,8%
<b>Legumbres y hortalizas (07)</b>	<b>997,31</b>	<b>943,29</b>	<b>5,7%</b>	<b>644.703</b>	<b>685.020</b>	<b>-5,9%</b>
Patatas frescas o refrigeradas (0701)	11,57	7,70	50,3%	27.234	20.510	32,8%
Tomates frescos o refrigerados (0702)	150,36	130,81	14,9%	69.550	81.782	-15,0%
Cebollas, chalotes, ajos, puerros frescos o refrigerados (0703)	55,61	50,98	9,1%	36.545	38.434	-4,9%
Coles, coliflores, coles rizadas, colinabos y similares (0704)	102,23	90,41	13,1%	59.313	64.629	-8,2%
Lechugas y achicorias (0705)	120,52	117,02	3,0%	103.780	107.342	-3,3%
Zanahorias, nabos, remolachas para ensalada (0706)	6,60	6,47	2,1%	8.440	8.728	-3,3%
Pepinos y pepinillos frescos o refrigerados (0707)	135,16	144,93	-6,7%	91.057	99.239	-8,2%
Legumbres, incluso desvainadas, frescas o refrigeradas (0708)	5,32	5,38	-1,2%	3.025	2.862	5,7%
Las demás hortalizas frescas o refrigeradas (0709)	328,10	301,00	9,0%	186.711	189.794	-1,6%
Legumbres y hortalizas, incluso cocidas con agua o vapor, congeladas (0710)	58,63	64,70	-9,4%	42.537	53.020	-19,8%
Legumbres y hortalizas conservadas provisionalmente (0711)	9,43	11,65	-19,0%	7.374	10.400	-29,1%
Legumbres y hortalizas secas, incluso en trozos o en rodajas o trituradas (0712)	5,75	5,10	12,9%	2.462	2.017	22,0%
Leguminosas grano (0713)	4,32	3,35	28,7%	2.953	1.768	67,0%
Raíces de mandioca (yuca), arrurruz o salep, batatas (0714)	3,71	3,80	-2,5%	3.723	4.495	-17,2%
<b>Frutas y frutos (08)</b>	<b>913,09</b>	<b>900,82</b>	<b>1,4%</b>	<b>661.065</b>	<b>688.868</b>	<b>-4,0%</b>
Cocos, nueces del Brasil y nueces de cajuil (0801)	1,91	3,33	-42,6%	545	786	-30,6%
Los demás frutos de cáscara frescos o secos (0802)	51,28	50,47	1,6%	11.392	10.135	12,4%
Bananas o plátanos frescos o secos (0803)	8,41	4,53	85,5%	10.931	3.670	197,8%
Dátiles, higos, piñas, aguacates, guayabas y mangos (0804)	66,54	45,70	45,6%	24.291	17.309	40,3%
Cítricos (0805)	589,97	604,70	-2,4%	512.347	561.484	-8,8%
Uvas y pasas (0806)	23,31	25,15	-7,3%	7.967	12.688	-37,2%

Exportación	Valor (Mill €)		Var. (%) Diciembre 2023/2022	Volumen (T)		Var. (%) Diciembre 2023/2022
	Diciembre 2023	Diciembre 2022		Diciembre 2023	Diciembre 2022	
Melones, sandías y papayas frescos (0807)	4,51	13,36	-66,2%	3.355	11.002	-69,5%
Frutas de pepita (0808)	13,90	14,97	-7,2%	14.172	16.338	-13,3%
Frutas de hueso (0809)	4,07	4,25	-4,3%	2.014	3.166	-36,4%
Frutos rojos, kiwis y caquis (0810)	139,06	121,58	14,4%	68.735	45.585	50,8%
Frutos congelados (0811)	4,50	6,46	-30,3%	2.778	3.321	-16,4%
Frutos conservados provisionalmente (0812)	1,19	1,70	-29,9%	421	1.043	-59,6%
Frutos secos (excl. 0801 a 0806) mezclas de frutos secos (0813)	3,60	4,19	-14,0%	1.772	2.188	-19,0%
Cortezas de cítricos, melones y sandías frescas o congeladas (0814)	0,82	0,43	88,5%	344	153	125,7%
<b>Café, te, yerba mate y especias (09)</b>	<b>65,84</b>	<b>64,53</b>	<b>2,0%</b>	<b>13.461</b>	<b>13.871</b>	<b>-3,0%</b>
Café (0901)	30,13	30,38	-0,8%	4.687	5.354	-12,5%
Té (0902)	1,14	1,12	1,4%	62	72	-14,8%
Yerba mate (0903)	0,04	0,04	-7,7%	9	6	42,4%
Pimienta (0904)	22,62	20,02	13,0%	6.122	5.850	4,7%
Vainilla (0905)	0,02	0,01	117,8%	1	13	-93,5%
Canela y flores de canelero (0906)	0,26	0,29	-10,7%	55	75	-26,4%
Clavo (0907)	0,15	0,15	-2,9%	24	25	-3,8%
Nuez moscada, macis, amomos y cardamomos (0809)	0,20	0,20	-2,8%	30	34	-11,2%
Semillas de anís, badiana, hinojo, cilantro, comino, alcaravea y bayas de enebro (0909)	1,88	1,40	34,3%	412	506	-18,7%
Jengibre, azafrán, cúrcuma, tomillo, hojas de laurel, curry y demás especias (0910)	9,41	10,91	-13,7%	2.059	1.935	6,4%
<b>Cereales (10)</b>	<b>32,11</b>	<b>27,40</b>	<b>17,2%</b>	<b>61.475</b>	<b>34.811</b>	<b>76,6%</b>
Trigo (1001)	9,77	1,22	703,7%	26.504	2.945	799,9%
Centeno (1002)	0,14	0,12	13,7%	405	327	23,9%
Cebada (1003)	5,02	0,85	492,4%	15.482	1.687	817,5%
Avena (1004)	0,34	0,30	13,1%	872	694	25,7%
Maíz (1005)	5,01	6,57	-23,7%	7.170	9.661	-25,8%
Arroz (1006)	11,19	17,09	-34,5%	10.289	18.127	-43,2%
Sorgo para grano (1007)	0,10	0,53	-82,0%	245	715	-65,7%
Alforfón, mijo y alpiste (1008)	0,56	0,73	-23,8%	507	654	-22,5%
<b>Productos de la molinería, Malta, Almidón y fécula (11)</b>	<b>28,34</b>	<b>31,85</b>	<b>-11,0%</b>	<b>39.981</b>	<b>36.795</b>	<b>8,7%</b>
Harina de trigo y de morcajo (1101)	2,91	2,97	-2,1%	5.972	4.960	20,4%
Harina de cereales (1102)	0,88	1,07	-17,7%	1.163	1.396	-16,7%
Grañones, sémola y pellets de cereales (1103)	5,71	5,86	-2,6%	9.525	9.502	0,2%
Granos de cereales trabajados de otra forma (1104)	3,02	3,06	-1,4%	5.504	4.719	16,6%
Harina, sémola, polvo, copos, gránulos y pellets de patatas (1105)	0,61	0,60	1,3%	226	238	-5,2%
Harina, sémola y polvo de las legumbres secas de la partida 0713 (1106)	5,90	7,74	-23,8%	1.366	1.607	-15,0%
Malta (1107)	4,08	2,52	61,5%	8.769	4.339	102,1%
Almidón y fécula (1108)	4,97	7,83	-36,6%	7.318	9.916	-26,2%
Gluten de trigo (1109)	0,27	0,18	48,0%	139	117	18,7%

Exportación	Valor (Mill €)		Var. (%) Diciembre 2023/2022	Volumen (T)		Var. (%) Diciembre 2023/2022
	Diciembre 2023	Diciembre 2022		Diciembre 2023	Diciembre 2022	
<b>Semillas oleaginosas y plantas industriales (12)</b>	<b>56,81</b>	<b>79,00</b>	<b>-28,1%</b>	<b>72.344</b>	<b>141.221</b>	<b>-48,8%</b>
Habas de soja (1201)	0,47	0,32	47,6%	979	298	228,3%
Cacahuets crudos (1202)	0,29	0,36	-20,5%	146	176	-17,3%
Semilla de lino (1204)	0,13	0,04	199,0%	115	21	441,0%
Semilla de nabo o de colza (1205)	4,39	1,43	206,3%	3.641	2.014	80,8%
Semilla de girasol (1206)	9,23	6,03	53,2%	1.339	1.867	-28,2%
Las demás semillas y frutos oleaginosos (1207)	3,24	4,92	-34,1%	1.318	1.773	-25,7%
Harina de semillas o de frutos oleaginosos (1208)	0,44	0,53	-17,9%	1.021	676	51,1%
Semillas, frutos y esporas para siembra (1209)	10,27	12,37	-17,0%	642	1.091	-41,2%
Conos de lúpulo frescos o secos (1210)	0,01	0,13	-90,3%	0	5	-92,8%
Plantas, semillas y frutos utilizadas en perfumería, medicina o insecticidas (1211)	9,43	11,96	-21,2%	1.423	2.581	-44,9%
Algarrobos, algas, remolacha azucarera y caña de azúcar, frescas o refrigeradas (1212)	4,23	4,28	-1,1%	3.315	3.935	-15,7%
Paja y cascabillo de cereales (1213)	2,67	6,43	-58,5%	14.304	39.184	-63,5%
Forrajes (1214)	12,02	30,21	-60,2%	44.101	87.600	-49,7%
<b>Gomas, resinas y demás jugos y extractos vegetales (13)</b>	<b>42,38</b>	<b>49,91</b>	<b>-15,1%</b>	<b>3.826</b>	<b>3.296</b>	<b>16,1%</b>
Goma laca, gomas, resinas y oleorresinas (1301)	0,40	0,51	-22,0%	60	82	-27,2%
Jugos y extractos vegetales (1302)	41,98	49,41	-15,0%	3.766	3.214	17,2%
<b>Materias trenzables y demás productos de origen vegetal (14)</b>	<b>1,16</b>	<b>0,96</b>	<b>20,8%</b>	<b>2.284</b>	<b>1.100</b>	<b>107,7%</b>
Materias vegetales de las especias utilizadas en cestería o espartería (1401)	0,46	0,45	3,5%	393	470	-16,4%
Productos vegetales no comprendidos en otras partidas (1404)	0,70	0,51	36,0%	1.892	630	200,2%
<b>Grasas y aceites (15)</b>	<b>593,14</b>	<b>478,08</b>	<b>24,1%</b>	<b>184.699</b>	<b>189.174</b>	<b>-2,4%</b>
Grasa de cerdo de ave (1501)	1,49	1,69	-11,7%	1.419	1.594	-11,0%
Grasas de bovino, ovino o caprino (1502)	0,08	0,08	-0,2%	113	80	42,1%
Estearina solar y aceite de manteca de cerdo (1503)	0,08	0,00	35093,6%	78	0	216488,9%
Las demás grasas y aceites animales (1506)	0,66	0,34	93,7%	933	332	180,7%
Aceite de soja (1507)	11,83	46,07	-74,3%	11.007	32.893	-66,5%
Aceite de cacahuete (1508)	0,10	0,06	57,3%	11	10	15,0%
Aceite de oliva (1509)	438,36	267,45	63,9%	58.403	58.562	-0,3%
Aceite de palma (1511)	12,30	11,45	7,4%	9.179	6.210	47,8%
Aceites de girasol (1512)	32,63	38,78	-15,9%	25.619	18.731	36,8%
Aceites de coco, de almendra o de babasú (1513)	3,91	4,17	-6,4%	2.243	1.790	25,3%
Aceites de nabo, colza o mostaza (1514)	3,38	9,56	-64,7%	2.616	4.740	-44,8%
Las demás grasas y aceites vegetales fijos (1515)	14,71	18,25	-19,4%	4.650	5.108	-9,0%
Grasas y aceites parcial o totalmente hidrogenados (1516)	5,64	9,21	-38,8%	2.606	2.819	-7,5%
Margarina y mezclas alimenticias de grasas o de aceites (1517)	22,48	24,88	-9,6%	11.974	11.167	7,2%
Grasas y aceites cocidos, oxidados, deshidratados...etc. (1518)	34,72	40,25	-13,7%	34.562	32.170	7,4%
Glicerol en bruto (1520)	2,07	5,19	-60,0%	11.591	12.061	-3,9%



Exportación	Valor (Mill €)		Var. (%) Diciembre 2023/2022	Volumen (T)		Var. (%) Diciembre 2023/2022
	Diciembre 2023	Diciembre 2022		Diciembre 2023	Diciembre 2022	
Ceras vegetales, de abejas u otros insectos (1521)	0,16	0,09	73,2%	46	17	170,9%
Degrás, residuos del tratamiento de las grasas o ceras (1522)	8,54	0,55	1462,4%	7.649	890	759,6%
<b>Conservas de carnes y pescados, crustáceos y moluscos (16)</b>	<b>173,97</b>	<b>169,33</b>	<b>2,7%</b>	<b>27.699</b>	<b>29.332</b>	<b>-5,6%</b>
Embutidos de carne, despojos o sangre (1601)	56,02	50,97	9,9%	7.363	7.501	-1,8%
Las demás preparaciones y conservas de carne (1602)	28,97	27,19	6,5%	5.977	6.736	-11,3%
Extractos y jugos de carnes, pescados, crustáceos o moluscos (1603)	1,06	0,52	103,4%	114	102	12,3%
Preparaciones y conservas de pescado, caviar y sus sucedáneos (1604)	62,86	68,06	-7,6%	8.831	10.303	-14,3%
Conservas de crustáceos y moluscos (1605)	25,07	22,59	11,0%	5.414	4.691	15,4%
<b>Azúcares y artículos de confitería (17)</b>	<b>71,25</b>	<b>69,56</b>	<b>2,4%</b>	<b>26.939</b>	<b>28.783</b>	<b>-6,4%</b>
Azúcar de caña o remolacha (1701)	5,96	5,63	5,8%	5.503	5.774	-4,7%
Los demás azúcares, (lactosa, maltosa, glucosa y fructosa) (1702)	6,25	5,37	16,3%	4.659	4.589	1,5%
Melaza de la extracción o refinado del azúcar (1703)	0,27	0,17	56,4%	913	395	131,2%
Artículos de confitería sin cacao (1704)	58,77	58,38	0,7%	15.864	18.025	-12,0%
<b>Cacao y sus preparaciones (18)</b>	<b>77,08</b>	<b>74,41</b>	<b>3,6%</b>	<b>17.593</b>	<b>20.888</b>	<b>-15,8%</b>
Cacao en grano entero, partido, crudo o tostado (1801)	0,65	0,00	15317,6%	249	1	33055,9%
Cáscara, películas y demás residuos de cacao (1802)	0,00	0,12	-98,7%	0	649	-100,0%
Pasta de cacao (1803)	2,62	2,29	14,7%	586	637	-8,0%
Manteca, grasa y aceite de cacao (1804)	4,78	2,75	73,4%	670	666	0,6%
Cacao en polvo sin azucarar ni edulcorar (1805)	17,69	16,52	7,1%	5.782	6.295	-8,2%
Chocolate y demás preparaciones alimenticias que contengan cacao (1806)	51,34	52,72	-2,6%	10.306	12.640	-18,5%
<b>Preparaciones a base de cereales, harina, almidón, fécula o leche (19)</b>	<b>243,17</b>	<b>213,50</b>	<b>13,9%</b>	<b>87.336</b>	<b>81.341</b>	<b>7,4%</b>
Extracto de malta y preparaciones alimenticias de harina, sémola, almidón o fécula (1901)	33,86	30,33	11,6%	9.892	10.765	-8,1%
Pastas alimenticias incluso cocidas o rellenas (1902)	21,25	20,45	3,9%	12.774	12.962	-1,5%
Tapioca y sus sucedáneos con fécula, en copos, grumos o granos (1903)	0,23	0,14	64,8%	37	23	61,5%
Productos a base de cereales obtenidos por insuflado o tostado (1904)	31,70	32,02	-1,0%	9.246	10.654	-13,2%
Productos de panadería, pastelería o galletería (1905)	156,12	130,56	19,6%	55.387	46.937	18,0%
<b>Conservas de legumbres, hortalizas o frutas (20)</b>	<b>298,45</b>	<b>305,09</b>	<b>-2,2%</b>	<b>175.177</b>	<b>196.589</b>	<b>-10,9%</b>
Legumbres, hortalizas, frutos conservados en vinagre (2001)	7,20	6,43	12,0%	3.055	2.979	2,6%
Tomates preparados o conservados (2002)	42,32	49,20	-14,0%	26.926	35.631	-24,4%
Setas y trufas preparadas o conservadas (2003)	6,76	8,24	-18,0%	2.162	2.988	-27,7%
Las demás legumbres y hortalizas preparadas o conservadas congeladas (2004)	10,03	9,36	7,1%	5.431	5.819	-6,7%
Las demás legumbres y hortalizas, preparadas o conservadas sin congelar (2005)	105,90	99,38	6,6%	51.769	55.643	-7,0%
Hortalizas y frutas confitados con azúcar (2006)	0,45	0,54	-16,9%	117	168	-30,4%
Compotas, jaleas y mermeladas, purés de frutas (2007)	16,56	19,55	-15,3%	7.505	8.460	-11,3%
Frutos conservados de otro modo (2008)	39,58	39,04	1,4%	16.876	15.515	8,8%
Jugos de frutas (2009)	69,66	73,35	-5,0%	61.336	69.386	-11,6%
<b>Preparaciones alimenticias diversas (21)</b>	<b>265,64</b>	<b>215,38</b>	<b>23,3%</b>	<b>51.120</b>	<b>60.844</b>	<b>-16,0%</b>
Extractos, esencias y concentrados de café, té o yerba mate (2101)	50,35	51,24	-1,7%	7.069	13.550	-47,8%
Levaduras (2102)	3,32	3,17	5,0%	1.716	1.851	-7,3%

Exportación	Valor (Mill €)		Var. (%) Diciembre 2023/2022	Volumen (T)		Var. (%) Diciembre 2023/2022
	Diciembre 2023	Diciembre 2022		Diciembre 2023	Diciembre 2022	
Preparaciones para salsas y salsas preparadas (2103)	38,58	40,02	-3,6%	17.760	19.818	-10,4%
Preparaciones para sopas, potajes o caldos (2104)	17,80	17,38	2,4%	6.480	7.277	-11,0%
Helados y productos similares incluso con cacao (2105)	10,71	8,40	27,5%	2.047	1.843	11,1%
Preparaciones alimenticias no comprendidas en otras partidas (2106)	144,87	95,17	52,2%	16.048	16.505	-2,8%
<b>Bebidas (22)</b>	<b>387,27</b>	<b>414,30</b>	<b>-6,5%</b>	<b>294.043</b>	<b>303.475</b>	<b>-3,1%</b>
Agua (2201)	4,85	2,57	88,9%	10.027	9.642	4,0%
Bebidas refrescantes (2202)	42,04	33,58	25,2%	50.394	43.233	16,6%
Cerveza (2203)	21,04	23,76	-11,4%	25.189	26.630	-5,4%
Vino (2204)	215,96	217,66	-0,8%	153.119	149.387	2,5%
Vermut (2205)	4,03	4,76	-15,5%	3.276	3.683	-11,1%
Las demás bebidas fermentadas (2206)	1,60	1,74	-8,3%	1.101	1.114	-1,2%
Bebidas espirituosas con grado alcohólico volumétrico superior o igual al 80%vol. (2207)	36,40	40,78	-10,7%	34.956	37.687	-7,2%
Bebidas espirituosas con grado alcohólico volumétrico inferior al 80%vol. (2208)	56,95	85,43	-33,3%	11.889	27.595	-56,9%
Vinagre comestible y sucedáneos comestibles del vinagre (2209)	4,41	4,02	9,5%	4.091	4.503	-9,1%
<b>Subproductos de las industrias alimentarias y piensos (23)</b>	<b>135,31</b>	<b>133,61</b>	<b>1,3%</b>	<b>132.783</b>	<b>141.129</b>	<b>-5,9%</b>
Harina, polvo y pellets de carne, despojos o pescados (2301)	14,99	23,02	-34,9%	19.165	23.567	-18,7%
Salvados, moyuelos y demás residuos del tratamiento de cereales (2302)	2,54	2,29	11,0%	5.850	5.112	14,5%
Residuos de la industria del almidón y similares (2303)	2,43	2,74	-11,4%	4.624	4.395	5,2%
Tortas y residuos sólidos de la extracción de aceite de soja (2304)	17,29	10,93	58,2%	25.756	20.711	24,4%
Tortas y residuos sólidos de la extracción de aceite de cacahuete (2305)	--	0,01	--	--	23	--
Tortas y residuos sólidos de la extracción de aceites vegetales (2306)	2,87	7,38	-61,1%	9.347	23.357	-60,0%
Lías o heces de vino (2307)	0,13	0,07	99,7%	264	49	437,6%
Materias vegetales, desperdicios, residuos y subproductos vegetales (2308)	0,56	0,56	1,7%	1.565	1.577	-0,7%
Preparaciones para la alimentación animal (2309)	94,50	86,62	9,1%	66.212	62.340	6,2%
<b>Partidas no alimentarias</b>	<b>68,39</b>	<b>81,84</b>	<b>-16,4%</b>	<b>23.928</b>	<b>22.811</b>	<b>4,9%</b>
Tabaco en rama o sin elaborar (2401)	1,36	0,49	177,5%	412	356	15,8%
Manitol (290543)+D-glucitol (290544 )+Glicerol (290545)	0,45	0,64	-29,0%	681	623	9,4%
Aceites esenciales (3301)	8,96	8,96	-0,1%	332	301	10,3%
Mezclas de sustancias odoríferas utilizadas en las industrias alimentarias o de bebidas (330210)	22,55	21,21	6,3%	1.797	1.996	-10,0%
Caseína, caseinatos y demás derivados (3501)	0,47	3,54	-86,6%	80	322	-75,2%
Albúminas (3502)	1,61	2,70	-40,6%	750	1.177	-36,3%
Gelatinas (3503)	4,16	4,40	-5,5%	949	643	47,7%
Peptonas y sus derivados (3504)	5,55	12,52	-55,7%	1.153	2.031	-43,2%
Dextrina y demás almidones (3505)	1,09	2,00	-45,2%	744	1.261	-40,9%
Aprestos a base de materias amiláceas (380910)	0,30	0,16	92,5%	335	127	163,7%
Ácidos grasos monocarboxílicos industriales (3823)	14,92	14,37	3,8%	12.528	8.316	50,6%
Sorbitol (382460)	0,02	0,03	-28,6%	8	12	-37,9%
Cueros y pieles, en bruto, de bovino o de equino (4101)	4,97	6,64	-25,1%	3.170	4.452	-28,8%

Exportación	Valor (Mill €)		Var. (%) Diciembre 2023/2022	Volumen (T)		Var. (%) Diciembre 2023/2022
	Diciembre 2023	Diciembre 2022		Diciembre 2023	Diciembre 2022	
Pieles en bruto de ovino frescas o saladas, secas o encaladas (4102)	1,43	2,81	-48,9%	423	682	-37,9%
Los demás cueros y pieles en bruto (4103)	0,28	0,36	-20,8%	563	488	15,3%
Peletería en bruto (4301)	0,24	1,01	-75,7%	1	23	-96,1%
Capullos de seda devanables (5001)	0,00	--	--	0	--	--
Seda cruda sin torcer (5002)	--	--	--	--	--	--
Desperdicios de seda (5003)	--	--	--	--	--	--
Lana sin cardar ni peinar (5101)	0,69	0,72	-3,7%	555	559	-0,7%
Pelo fino u ordinario sin cardar ni peinar (5102)	0,22	0,23	-4,5%	3	5	-42,5%
Desperdicios de lana o de pelo fino u ordinario (5103)	--	0,00	--	--	0	--
Hilachas de lana o de pelo fino u ordinario (5104)	--	--	--	--	--	--
Lana y pelo fino u ordinario, cardados o peinados (5105)	0,01	0,09	-88,6%	4	29	-85,0%
Algodón sin cardar ni peinar (5201)	3,41	6,77	-49,6%	1.651	2.847	-42,0%
Desperdicios de algodón (5202)	0,34	0,28	22,4%	417	207	101,0%
Algodón cardado o peinado (5203)	0,01	0,01	22,5%	4	3	2,1%
Lino en bruto o trabajado (5301)	0,00	0,00	-80,4%	0	0	-80,2%
Cáñamo en bruto o trabajado (5302)	0,41	0,43	-4,6%	6	2	200,4%
Yute y demás fibras textiles del líber (5303)	0,02	0,02	1,6%	29	9	215,5%
Coco, abacá , ramio y demás fibras textiles (5305)	0,71	1,01	-29,9%	546	805	-32,2%

Importación	Valor (Mill €)		Var. (%) Diciembre 2023/2022	Volumen (T)		Var. (%) Diciembre 2023/2022
	Diciembre 2023	Diciembre 2022		Diciembre 2023	Diciembre 2022	
<b>Animales Vivos (01)</b>	<b>68,13</b>	<b>67,19</b>	<b>1,4%</b>	<b>18.132</b>	<b>19.706</b>	<b>-8,0%</b>
Caballos, asnos, mulos y burdéganos vivos (0101)	2,18	1,31	66,5%	249	269	-7,4%
Animales vivos de la especie bovina (0102)	24,22	23,46	3,2%	7.339	6.732	9,0%
Animales vivos de la especie porcina (0103)	27,88	29,28	-4,8%	7.923	10.698	-25,9%
Animales vivos de las especies ovina o caprina (0104)	6,68	5,80	15,1%	1.218	1.155	5,4%
Gallos, gallinas, patos, gansos (0105)	3,47	3,47	-0,1%	1.186	623	90,4%
Los demás animales vivos (0106)	3,70	3,87	-4,3%	217	230	-5,5%
<b>Carne y despojos comestibles (02)</b>	<b>164,58</b>	<b>169,15</b>	<b>-2,7%</b>	<b>41.488</b>	<b>39.933</b>	<b>3,9%</b>
Carne de bovino, fresca o refrigerada (0201)	68,01	62,69	8,5%	8.795	7.876	11,7%
Carne de bovino congelada (0202)	10,97	12,86	-14,7%	2.432	2.491	-2,4%
Carne de porcino, fresca, refrigerada o congelada (0203)	17,02	20,65	-17,6%	6.535	8.436	-22,5%
Carne de ovino o caprino, fresca, refrigerada o congelada (0204)	11,19	12,29	-8,9%	1.327	1.460	-9,1%
Carne de animales de las especies caballar, asnal o mular, fresca o refrigerada (0205)	0,00	0,03	-88,5%	1	7	-92,1%
Despojos comestibles de animales de las especies bovina, porcina, ovina, caprina (0206)	5,47	4,20	30,4%	2.293	2.458	-6,7%
Carne y despojos comestibles de aves (0207)	41,20	44,23	-6,8%	14.961	13.109	14,1%
Las demás carnes y despojos comestibles, frescos, refrigerados o congelados (0208)	1,69	1,55	8,9%	315	305	3,4%
Tocino sin partes magras y grasas de cerdo o de ave (0209)	1,38	1,13	21,5%	1.830	1.039	76,2%
Carne y despojos comestibles, salados o en salmuera, secos o ahumados (0210)	7,64	9,52	-19,7%	3.001	2.752	9,1%
<b>Pescados y crustáceos, moluscos (03)</b>	<b>514,47</b>	<b>579,27</b>	<b>-11,2%</b>	<b>94.822</b>	<b>104.663</b>	<b>-9,4%</b>
Peces vivos (0301)	10,28	6,24	64,8%	1.002	560	78,8%
Pescado fresco o refrigerado (0302)	119,13	115,82	2,9%	18.294	19.206	-4,7%
Pescado congelado (0303)	51,21	63,20	-19,0%	20.936	24.928	-16,0%
Filetes y demás carne de pescado frescos, refrigerados o congelados (0304)	78,04	88,11	-11,4%	14.319	14.963	-4,3%
Pescado seco, salado o en salmuera y ahumado (0305)	18,91	22,99	-17,7%	2.197	2.326	-5,6%
Crustáceos (0306)	113,74	125,51	-9,4%	16.361	16.647	-1,7%
Moluscos (0307)	122,99	157,11	-21,7%	21.696	26.009	-16,6%
Invertebrados acuáticos (excluidos Crustáceos y Moluscos) (0308)	0,18	0,30	-40,9%	17	24	-28,8%
<b>Leche y productos lácteos, huevos y miel (04)</b>	<b>235,23</b>	<b>266,84</b>	<b>-11,8%</b>	<b>76.448</b>	<b>79.772</b>	<b>-4,2%</b>
Leche y nata sin concentrar (0401)	10,26	13,62	-24,7%	13.499	17.238	-21,7%
Leche y nata concentradas (0402)	20,87	26,38	-20,9%	7.857	8.427	-6,8%
Leches fermentadas (0403)	24,12	24,63	-2,1%	13.462	13.919	-3,3%
Lactosuero (0404)	6,22	8,40	-26,0%	3.759	3.153	19,2%

Importación	Valor (Mill €)		Var. (%) Diciembre 2023/2022	Volumen (T)		Var. (%) Diciembre 2023/2022
	Diciembre 2023	Diciembre 2022		Diciembre 2023	Diciembre 2022	
Mantequilla y demás materias grasas de la leche (0405)	17,28	17,80	-2,9%	3.265	2.565	27,3%
Quesos y requesón (0406)	140,72	160,62	-12,4%	28.812	29.555	-2,5%
Huevos de ave con cascarrón frescos, conservados o cocidos (0407)	6,72	4,88	37,6%	2.266	1.173	93,2%
Huevos de ave sin cascara y yemas de huevo (0408)	4,85	4,58	6,0%	1.510	1.423	6,2%
Miel natural (0409)	3,67	5,76	-36,3%	1.990	2.308	-13,8%
Insectos y demás productos comestibles de origen animal no comprendidos en otras partidas (0410)	0,54	0,17	219,7%	27	13	113,4%
<b>Los demás productos de origen animal no comprendidos en otros capítulos (05)</b>	<b>19,91</b>	<b>27,05</b>	<b>-26,4%</b>	<b>10.447</b>	<b>14.766</b>	<b>-29,2%</b>
Cabello en bruto (0501)	0,00	0,29	-98,8%	0	7	-99,8%
Cerdas de jabalí o de cerdo (0502)	0,00	0,17	-98,2%	0	6	-99,4%
Tripas, vejigas y estómagos de animales (0504)	9,52	15,43	-38,3%	2.045	4.504	-54,6%
Pieles y otras partes de aves con las plumas o con el plumón (0505)	2,82	1,98	42,4%	1.728	1.725	0,2%
Huesos y núcleos córneos (0506)	0,09	0,06	49,0%	255	268	-4,8%
Marfil, concha de tortuga, ballenas de mamíferos marinos (0507)	0,02	0,19	-87,3%	2	13	-85,5%
Coral y materias similares (0508)	0,03	0,01	276,6%	13	13	3,3%
Ámbar gris, castóreo, algalia y almizcle (0510)	1,08	0,45	143,5%	1.152	360	220,1%
Productos de origen animal no comprendidos en otras partidas (0511)	6,33	8,48	-25,4%	5.252	7.871	-33,3%
<b>Plantas vivas y productos de la floricultura (06)</b>	<b>28,92</b>	<b>30,57</b>	<b>-5,4%</b>	<b>10.803</b>	<b>11.620</b>	<b>-7,0%</b>
Bulbos, cebollas, tubérculos, raíces tuberosas, garras y rizomas (0601)	1,61	1,69	-4,7%	412	356	15,7%
Las demás plantas vivas, esquejes, estaquillas e injertos (0602)	17,63	17,95	-1,8%	6.191	7.327	-15,5%
Flores y capullos, cortados para ramos o adornos (0603)	8,50	8,61	-1,3%	1.328	1.186	11,9%
Follaje, hojas, ramas y demás partes de plantas (0604)	1,19	2,32	-48,7%	2.872	2.751	4,4%
<b>Legumbres y hortalizas (07)</b>	<b>227,74</b>	<b>180,26</b>	<b>26,3%</b>	<b>294.657</b>	<b>249.887</b>	<b>17,9%</b>
Patatas frescas o refrigeradas (0701)	58,88	53,95	9,1%	131.499	132.107	-0,5%
Tomates frescos o refrigerados (0702)	17,41	13,24	31,4%	11.670	12.999	-10,2%
Cebollas, chalotes, ajos, puerros frescos o refrigerados (0703)	14,47	11,86	22,0%	15.616	14.611	6,9%
Coles, coliflores, coles rizadas, colinabos y similares (0704)	2,10	1,04	101,3%	3.104	1.689	83,8%
Lechugas y achicorias (0705)	3,30	2,89	13,9%	1.465	1.537	-4,6%
Zanahorias, nabos, remolachas para ensalada (0706)	1,01	1,56	-35,3%	2.151	3.261	-34,1%
Pepinos y pepinillos frescos o refrigerados (0707)	3,72	2,37	57,3%	2.850	2.087	36,5%
Legumbres, incluso desvainadas, frescas o refrigeradas (0708)	19,02	15,60	22,0%	7.792	10.118	-23,0%
Las demás hortalizas frescas o refrigeradas (0709)	35,34	27,56	28,2%	25.318	21.005	20,5%
Legumbres y hortalizas, incluso cocidas con agua o vapor, congeladas (0710)	23,52	20,81	13,0%	24.811	21.278	16,6%
Legumbres y hortalizas conservadas provisionalmente (0711)	8,11	3,52	130,3%	8.298	3.522	135,6%
Legumbres y hortalizas secas, incluso en trozos o en rodajas o trituradas (0712)	5,27	4,24	24,3%	4.265	3.905	9,2%
Leguminosas grano (0713)	31,44	19,46	61,5%	51.791	19.976	159,3%
Raíces de mandioca (yuca), arrurruz o salep, batatas (0714)	4,16	2,14	94,2%	4.027	1.792	124,8%

Importación	Valor (Mill €)		Var. (%) Diciembre 2023/2022	Volumen (T)		Var. (%) Diciembre 2023/2022
	Diciembre 2023	Diciembre 2022		Diciembre 2023	Diciembre 2022	
<b>Frutas y frutos (08)</b>	<b>340,44</b>	<b>323,03</b>	<b>5,4%</b>	<b>185.063</b>	<b>204.602</b>	<b>-9,6%</b>
Cocos, nueces del Brasil y nueces de cajuil (0801)	7,03	7,13	-1,4%	1.849	1.946	-5,0%
Los demás frutos de cáscara frescos o secos (0802)	66,11	82,81	-20,2%	16.998	29.906	-43,2%
Bananas o plátanos frescos o secos (0803)	30,67	30,88	-0,7%	44.580	43.379	2,8%
Dátiles, higos, piñas, aguacates, guayabas y mangos (0804)	70,96	60,22	17,8%	42.143	39.384	7,0%
Cítricos (0805)	5,65	5,81	-2,7%	5.515	5.111	7,9%
Uvas y pasas (0806)	29,49	28,23	4,5%	11.369	13.464	-15,6%
Melones, sandías y papayas frescos (0807)	10,45	10,49	-0,4%	10.944	10.650	2,8%
Frutas de pepita (0808)	22,74	22,03	3,2%	25.344	32.605	-22,3%
Frutas de hueso (0809)	7,62	8,67	-12,1%	1.227	2.970	-58,7%
Frutos rojos, kiwis y caquis (0810)	74,18	50,87	45,8%	18.521	17.313	7,0%
Frutos congelados (0811)	5,97	6,79	-12,0%	2.955	2.983	-1,0%
Frutos conservados provisionalmente (0812)	2,49	0,19	1186,8%	747	108	595,0%
Frutos secos (excl. 0801 a 0806) mezclas de frutos secos (0813)	6,47	8,46	-23,5%	2.438	4.491	-45,7%
Cortezas de cítricos, melones y sandías frescas o congeladas (0814)	0,62	0,47	31,8%	431	293	47,2%
<b>Café, te, yerba mate y especias (09)</b>	<b>123,26</b>	<b>125,47</b>	<b>-1,8%</b>	<b>29.293</b>	<b>31.472</b>	<b>-6,9%</b>
Café (0901)	93,35	96,69	-3,5%	21.560	22.754	-5,2%
Té (0902)	4,27	3,29	29,6%	489	541	-9,6%
Yerba mate (0903)	0,27	0,51	-48,3%	112	161	-30,4%
Pimienta (0904)	12,24	12,88	-4,9%	5.025	5.504	-8,7%
Vainilla (0905)	0,03	0,05	-42,2%	2	2	-14,3%
Canela y flores de canelero (0906)	0,45	0,68	-34,0%	89	97	-7,9%
Clavo (0907)	0,11	0,09	22,1%	10	9	14,7%
Nuez moscada, macis, amomos y cardamomos (0809)	0,32	0,49	-34,5%	239	108	121,6%
Semillas de anís, badiana, hinojo, cilantro, comino, alcaravea y bayas de enebro (0909)	1,33	0,96	38,5%	237	304	-22,1%
Jengibre, azafrán, cúrcuma, tomillo, hojas de laurel, curry y demás especias (0910)	10,90	9,83	10,8%	1.530	1.992	-23,2%
<b>Cereales (10)</b>	<b>437,28</b>	<b>689,96</b>	<b>-36,6%</b>	<b>1.824.732</b>	<b>2.043.603</b>	<b>-10,7%</b>
Trigo (1001)	196,43	257,63	-23,8%	817.319	731.966	11,7%
Centeno (1002)	7,75	3,95	96,1%	43.304	8.282	422,9%
Cebada (1003)	29,47	112,67	-73,8%	125.939	335.754	-62,5%
Avena (1004)	6,59	9,52	-30,8%	22.060	24.953	-11,6%
Maíz (1005)	179,91	284,92	-36,9%	773.272	908.708	-14,9%
Arroz (1006)	9,89	15,89	-37,7%	12.396	22.778	-45,6%
Sorgo para grano (1007)	1,22	0,67	81,2%	5.454	2.062	164,4%
Alforfón, mijo y alpiste (1008)	6,00	4,70	27,7%	24.989	9.100	174,6%
<b>Productos de la molinería, Malta, Almidón y fécula (11)</b>	<b>30,62</b>	<b>32,27</b>	<b>-5,1%</b>	<b>43.379</b>	<b>44.694</b>	<b>-2,9%</b>
Harina de trigo y de morcajo (1101)	4,91	6,10	-19,5%	8.776	10.153	-13,6%
Harina de cereales (1102)	5,96	5,83	2,1%	10.382	9.417	10,3%
Grañones, sémola y pellets de cereales (1103)	2,61	3,64	-28,3%	8.352	9.521	-12,3%

Importación	Valor (Mill €)		Var. (%) Diciembre 2023/2022	Volumen (T)		Var. (%) Diciembre 2023/2022
	Diciembre 2023	Diciembre 2022		Diciembre 2023	Diciembre 2022	
Granos de cereales trabajados de otra forma (1104)	2,83	2,67	6,1%	3.442	2.588	33,0%
Harina, sémola, polvo, copos, gránulos y pellets de patatas (1105)	2,76	2,01	37,2%	1.296	2.035	-36,3%
Harina, sémola y polvo de las legumbres secas de la partida 0713 (1106)	0,44	0,62	-29,9%	177	192	-8,2%
Malta (1107)	1,15	2,02	-43,3%	1.595	3.066	-48,0%
Almidón y fécula (1108)	7,48	6,97	7,4%	8.172	6.598	23,9%
Gluten de trigo (1109)	2,49	2,41	3,4%	1.188	1.124	5,6%
<b>Semillas oleaginosas y plantas industriales (12)</b>	<b>181,48</b>	<b>274,81</b>	<b>-34,0%</b>	<b>267.642</b>	<b>384.706</b>	<b>-30,4%</b>
Habas de soja (1201)	94,39	169,02	-44,2%	186.931	290.468	-35,6%
Cacahuets crudos (1202)	7,71	5,08	51,6%	4.549	3.143	44,7%
Semilla de lino (1204)	0,51	0,91	-44,4%	651	1.558	-58,2%
Semilla de nabo o de colza (1205)	1,15	1,47	-21,8%	2.783	2.919	-4,7%
Semilla de girasol (1206)	29,60	36,97	-19,9%	40.764	45.238	-9,9%
Las demás semillas y frutos oleaginosos (1207)	10,50	16,49	-36,3%	11.264	22.477	-49,9%
Harina de semillas o de frutos oleaginosos (1208)	2,57	3,28	-21,9%	4.998	7.432	-32,8%
Semillas, frutos y esporas para siembra (1209)	24,43	25,74	-5,1%	1.567	2.879	-45,6%
Conos de lúpulo frescos o secos (1210)	0,17	0,14	16,9%	9	11	-18,0%
Plantas, semillas y frutos utilizadas en perfumería, medicina o insecticidas (1211)	5,61	6,39	-12,3%	1.712	1.805	-5,1%
Algarrobas, algas, remolacha azucarera y caña de azúcar, frescas o refrigeradas (1212)	2,92	8,06	-63,8%	3.813	2.744	38,9%
Paja y cascabillo de cereales (1213)	0,78	0,17	352,0%	5.099	1.135	349,3%
Forrajes (1214)	1,15	1,07	7,0%	3.503	2.896	21,0%
<b>Gomas, resinas y demás jugos y extractos vegetales (13)</b>	<b>23,95</b>	<b>23,16</b>	<b>3,4%</b>	<b>2.631</b>	<b>1.828</b>	<b>44,0%</b>
<b>Materias trenzables y demás productos de origen vegetal (14)</b>	<b>2,67</b>	<b>3,52</b>	<b>-24,3%</b>	<b>4.303</b>	<b>3.421</b>	<b>25,8%</b>
Materias vegetales de las especies utilizadas en cestería o espartería (1401)	0,74	1,45	-48,6%	425	816	-47,9%
Productos vegetales no comprendidos en otras partidas (1404)	1,92	2,08	-7,4%	3.878	2.605	48,8%
<b>Grasas y aceites (15)</b>	<b>461,99</b>	<b>602,84</b>	<b>-23,4%</b>	<b>318.508</b>	<b>388.253</b>	<b>-18,0%</b>
Grasa de cerdo de ave (1501)	3,74	5,72	-34,7%	3.425	4.038	-15,2%
Grasas de bovino, ovino o caprino (1502)	1,98	2,01	-1,6%	2.067	1.572	31,5%
Estearina solar y aceite de manteca de cerdo (1503)	0,00	0,00	2,5%	0	1	-12,5%
Grasas y aceites de pescado o mamíferos marinos (1504)	6,31	5,04	25,1%	3.023	2.281	32,5%
Grasa de lana (1505)	0,28	0,39	-29,9%	17	18	-8,3%
Las demás grasas y aceites animales (1506)	0,60	1,17	-48,5%	789	955	-17,4%
Aceite de soja (1507)	6,02	58,84	-89,8%	6.849	43.520	-84,3%
Aceite de cacahuete (1508)	0,16	0,14	14,4%	60	52	14,6%
Aceite de oliva (1509)	171,37	140,22	22,2%	26.371,45	33.412,71	-21,1%
Aceite de palma (1511)	71,76	123,86	-42,1%	80.803	112.500	-28,2%

Importación	Valor (Mill €)		Var. (%) Diciembre 2023/2022	Volumen (T)		Var. (%) Diciembre 2023/2022
	Diciembre 2023	Diciembre 2022		Diciembre 2023	Diciembre 2022	
Aceites de girasol (1512)	66,10	81,51	-18,9%	75.353	56.832	32,6%
Aceites de coco, de almendra o de babasú (1513)	14,99	17,18	-12,7%	13.838	11.151	24,1%
Aceites de nabo, colza o mostaza (1514)	7,08	25,86	-72,6%	7.555	18.060	-58,2%
Las demás grasas y aceites vegetales fijos (1515)	12,82	9,92	29,3%	6.127	3.708	65,2%
Grasas y aceites parcial o totalmente hidrogenados (1516)	10,71	3,69	190,3%	6.491	1.243	422,3%
Margarina y mezclas alimenticias de grasas o de aceites (1517)	9,48	10,75	-11,8%	4.757	4.422	7,6%
Grasas y aceites cocidos, oxidados, deshidratados...etc. (1518)	55,84	95,54	-41,6%	55.131	74.086	-25,6%
Glicerol en bruto (1520)	0,12	0,68	-83,1%	529	2.082	-74,6%
Ceras vegetales, de abejas u otros insectos (1521)	0,90	0,67	34,7%	192	116	65,5%
Degrás, residuos del tratamiento de las grasas o ceras (1522)	21,72	19,66	10,5%	25.134	18.204	38,1%
<b>Conservas de carnes y pescados, crustáceos y moluscos (16)</b>	<b>116,33</b>	<b>130,17</b>	<b>-10,6%</b>	<b>21.493</b>	<b>25.200</b>	<b>-14,7%</b>
Embutidos de carne, despojos o sangre (1601)	10,24	10,57	-3,1%	2.274	2.657	-14,4%
Las demás preparaciones y conservas de carne (1602)	26,59	30,21	-12,0%	4.905	6.538	-25,0%
Extractos y jugos de carnes, pescados, crustáceos o moluscos (1603)	0,26	0,07	290,1%	38	9	348,6%
Preparaciones y conservas de pescado, caviar y sus sucedáneos (1604)	67,48	73,32	-8,0%	11.518	12.587	-8,5%
Conservas de crustáceos y moluscos (1605)	11,76	16,01	-26,6%	2.757	3.409	-19,1%
<b>Azúcares y artículos de confitería (17)</b>	<b>167,35</b>	<b>127,79</b>	<b>31,0%</b>	<b>205.118</b>	<b>171.254</b>	<b>19,8%</b>
Azúcar de caña o remolacha (1701)	135,92	98,61	37,8%	163.395	153.147	6,7%
Los demás azúcares, (lactosa, maltosa, glucosa y fructosa) (1702)	11,96	13,53	-11,6%	11.020	13.895	-20,7%
Melaza de la extracción o refinado del azúcar (1703)	4,79	0,19	2408,0%	27.354	389	6929,1%
Artículos de confitería sin cacao (1704)	14,68	15,46	-5,0%	3.349	3.822	-12,4%
<b>Cacao y sus preparaciones (18)</b>	<b>115,83</b>	<b>99,30</b>	<b>16,7%</b>	<b>28.014</b>	<b>29.237</b>	<b>-4,2%</b>
Cacao en grano entero, partido, crudo o tostado (1801)	19,63	16,63	18,0%	5.820	6.819	-14,7%
Cáscara, películas y demás residuos de cacao (1802)	0,19	0,00	13715,1%	50	0	32572,1%
Pasta de cacao (1803)	22,71	18,81	20,7%	7.787	8.009	-2,8%
Manteca, grasa y aceite de cacao (1804)	6,14	2,94	109,0%	883	685	28,9%
Cacao en polvo sin azucarar ni edulcorar (1805)	2,51	3,13	-19,7%	759	971	-21,8%
Chocolate y demás preparaciones alimenticias que contengan cacao (1806)	64,65	57,79	11,9%	12.715	12.752	-0,3%
<b>Preparaciones a base de cereales, harina, almidón, fécula o leche (19)</b>	<b>1.532,29</b>	<b>1.409,87</b>	<b>8,7%</b>	<b>746.883</b>	<b>701.043</b>	<b>6,5%</b>
Extracto de malta y preparaciones alimenticias de harina, sémola, almidón o fécula (1901)	35,60	35,18	1,2%	13.661	14.418	-5,2%
Pastas alimenticias incluso cocidas o rellenas (1902)	26,75	26,33	1,6%	10.440	10.321	1,2%
Tapioca y sus sucedáneos con fécula, en copos, grumos o granos (1903)	0,32	0,22	48,3%	165	105	58,0%
Productos a base de cereales obtenidos por insuflado o tostado (1904)	14,27	13,76	3,7%	5.013	5.720	-12,4%
Productos de panadería, pastelería o galletería (1905)	83,61	87,27	-4,2%	25.959	28.447	-8,7%
<b>Conservas de legumbres, hortalizas o frutas (20)</b>	<b>148,22</b>	<b>141,57</b>	<b>4,7%</b>	<b>89.334</b>	<b>87.448</b>	<b>2,2%</b>
Legumbres, hortalizas, frutos conservados en vinagre (2001)	4,16	3,95	5,3%	2.665	2.935	-9,2%
Tomates preparados o conservados (2002)	13,41	15,36	-12,7%	10.015	11.185	-10,5%
Setas y trufas preparadas o conservadas (2003)	3,03	0,72	320,5%	1.207	242	399,1%
Las demás legumbres y hortalizas preparadas o conservadas congeladas (2004)	29,65	24,89	19,1%	21.941	19.985	9,8%



Importación	Valor (Mill €)		Var. (%) Diciembre 2023/2022	Volumen (T)		Var. (%) Diciembre 2023/2022
	Diciembre 2023	Diciembre 2022		Diciembre 2023	Diciembre 2022	
Las demás legumbres y hortalizas, preparadas o conservadas sin congelar (2005)	34,44	32,98	4,4%	20.642	16.526	24,9%
Hortalizas y frutas confitados con azúcar (2006)	6,31	0,35	1693,1%	3.563	174	1949,2%
Compotas, jaleas y mermeladas, purés de frutas (2007)	6,20	7,41	-16,4%	2.724	3.676	-25,9%
Frutos conservados de otro modo (2008)	25,57	30,15	-15,2%	10.996	14.183	-22,5%
Jugos de frutas (2009)	25,45	25,76	-1,2%	15.583	18.542	-16,0%
<b>Preparaciones alimenticias diversas (21)</b>	<b>138,52</b>	<b>129,40</b>	<b>7,0%</b>	<b>31.772</b>	<b>31.868</b>	<b>-0,3%</b>
Extractos, esencias y concentrados de café, té o yerba mate (2101)	11,35	10,20	11,3%	2.327	2.195	6,0%
Levaduras (2102)	4,26	5,51	-22,7%	2.429	2.095	15,9%
Preparaciones para salsas y salsas preparadas (2103)	20,76	19,69	5,4%	6.235	6.610	-5,7%
Preparaciones para sopas, potajes o caldos (2104)	4,73	4,23	11,6%	1.628	1.393	16,9%
Helados y productos similares incluso con cacao (2105)	7,33	7,16	2,5%	2.099	2.374	-11,6%
Preparaciones alimenticias no comprendidas en otras partidas (2106)	90,09	82,61	9,1%	17.054	17.201	-0,9%
<b>Bebidas (22)</b>	<b>160,98</b>	<b>178,06</b>	<b>-9,6%</b>	<b>112.017</b>	<b>108.814</b>	<b>2,9%</b>
Agua (2201)	2,39	1,96	21,8%	3.910	3.312	18,1%
Bebidas refrescantes (2202)	29,71	25,36	17,2%	24.907	22.828	9,1%
Cerveza (2203)	30,95	33,06	-6,4%	42.257	48.954	-13,7%
Vino (2204)	20,09	24,09	-16,6%	3.773	5.371	-29,8%
Vermut (2205)	2,46	1,15	114,7%	857	625	37,1%
Bebidas espirituosas con grado alcohólico volumétrico inferior al 80%vol. (2208)	53,83	79,31	-32,1%	11.201	16.991	-34,1%
Vinagre comestible y sucedáneos comestibles del vinagre (2209)	1,34	1,42	-5,6%	1.373	1.540	-10,8%
<b>Subproductos de las industrias alimentarias y piensos (23)</b>	<b>200,65</b>	<b>223,03</b>	<b>-10,0%</b>	<b>336.496</b>	<b>373.877</b>	<b>-10,0%</b>
Harina, polvo y pellets de carne, despojos o pescados (2301)	10,07	12,43	-19,0%	8.689	9.674	-10,2%
Salvados, moyuelos y demás residuos del tratamiento de cereales (2302)	8,12	3,83	111,7%	33.632	11.252	198,9%
Residuos de la industria del almidón y similares (2303)	8,57	8,30	3,3%	25.559	24.564	4,0%
Tortas y residuos sólidos de la extracción de aceite de soja (2304)	66,49	71,68	-7,2%	126.350	140.328	-10,0%
Tortas y residuos sólidos de la extracción de aceite de cacahuete (2305)	--	0,16	--	--	45	--
Tortas y residuos sólidos de la extracción de aceites vegetales (2306)	21,06	32,72	-35,6%	79.248	102.162	-22,4%
Lías o heces de vino (2307)	0,75	0,35	113,5%	1.226	740	65,6%
Materias vegetales, desperdicios, residuos y subproductos vegetales (2308)	3,22	5,08	-36,7%	13.775	15.950	-13,6%
Preparaciones para la alimentación animal (2309)	82,38	88,49	-6,9%	48.017	69.160	-30,6%
<b>Partidas no alimentarias</b>	<b>117,09</b>	<b>133,08</b>	<b>-12,0%</b>	<b>42.382</b>	<b>36.036</b>	<b>17,6%</b>
Tabaco en rama o sin elaborar (2401)	4,92	3,90	25,9%	157	199	-21,0%
Manitol (290543)+D-glucitol (290544 )+Glicerol (290545)	5,39	5,73	-5,9%	4.260	3.154	35,1%
Aceites esenciales (3301)	12,52	10,73	16,7%	535	428	24,9%
Mezclas de sustancias odoríferas utilizadas en las industrias alimentarias o de bebidas (330210)	34,82	33,33	4,5%	1.846	2.157	-14,4%
Caseína, caseinatos y demás derivados (3501)	7,03	13,94	-49,5%	1.123	1.101	2,0%

Importación	Valor (Mill €)		Var. (%) Diciembre 2023/2022	Volumen (T)		Var. (%) Diciembre 2023/2022
	Diciembre 2023	Diciembre 2022		Diciembre 2023	Diciembre 2022	
Albúminas (3502)	3,01	4,09	-26,4%	497	437	13,7%
Gelatinas (3503)	6,13	6,41	-4,4%	931	940	-1,0%
Peptonas y sus derivados (3504)	6,88	11,63	-40,8%	901	1.464	-38,5%
Dextrina y demás almidones (3505)	6,56	8,36	-21,6%	4.388	5.891	-25,5%
Aprestos a base de materias amiláceas (380910)	0,00	0,03	-95,1%	1	19	-96,9%
Ácidos grasos monocarboxílicos industriales (3823)	24,38	23,61	3,3%	23.413	14.749	58,7%
Sorbitol (382460)	1,02	1,99	-48,9%	1.026	1.415	-27,5%
Cueros y pieles, en bruto, de bovino o de equino (4101)	2,89	4,03	-28,5%	2.860	3.022	-5,4%
Pieles en bruto de ovino frescas o saladas, secas o encaladas (4102)	0,85	5,28	-84,0%	399	992	-59,7%
Los demás cueros y pieles en bruto (4103)	0,00	0,01	-45,0%	0	67	-99,5%
Peletería en bruto (4301)	0,70	0,00	--	45	0	--
Capullos de seda devanables (5001)	0,04	--	--	153	--	--
Seda cruda sin torcer (5002)	--	--	--	--	--	--
Desperdicios de seda (5003)	--	--	--	--	--	--
Lana sin cardar ni peinar (5101)	0,22	0,30	-25,1%	72	137	-47,5%
Pelo fino u ordinario sin cardar ni peinar (5102)	0,00	0,00	--	0	0	--
Desperdicios de lana o de pelo fino u ordinario (5103)	--	0,02	--	--	11	--
Hilachas de lana o de pelo fino u ordinario (5104)	--	--	--	--	--	--
Lana y pelo fino u ordinario, cardados o peinados (5105)	0,66	1,03	-36,0%	184	132	39,3%
Algodón sin cardar ni peinar (5201)	0,41	0,53	-22,3%	146	196	-25,5%
Desperdicios de algodón (5202)	0,27	0,22	23,8%	200	152	31,7%
Algodón cardado o peinado (5203)	0,66	0,34	91,8%	467	238	95,9%
Lino en bruto o trabajado (5301)	0,36	0,20	79,8%	78	34	126,5%
Cáñamo en bruto o trabajado (5302)	0,05	0,03	82,2%	5	20	-75,4%
Yute y demás fibras textiles del líber (5303)	0,00	0,14	-99,0%	0	126	-100,0%
Coco, abacá , ramio y demás fibras textiles (5305)	1,40	0,00	--	1.259	0	--