

INFORME MENSUAL DE COMERCIO EXTERIOR AGROALIMENTARIO Y PESQUERO:

ABRIL 2024

Datos extraídos el 18 de junio de 2024

Publicado el 1 de julio de 2024



GOBIERNO
DE ESPAÑA

MINISTERIO
DE AGRICULTURA, PESCA
Y ALIMENTACIÓN

Nota metodológica:

[Para obtener la nota metodológica pinchar AQUI](#)

Datos 2023 y 2024 provisionales (EXTRAÍDOS EL 20/05/2024, base de datos de Comercio Exterior MAPA).

* **Desde el 01/02/2020** el Reino Unido dejó de formar parte de la Unión Europea, por lo que, en el presente título, toda referencia a Unión Europea corresponde a la nueva configuración de 27 miembros, sin el Reino Unido, que pasa a estar incluido en el grupo de países terceros.

****Sector Agroalimentario y Pesquero:** así mismo y por reestructuración de los departamentos ministeriales según se establece por el Real Decreto 2/2020, de 12 de abril, el Ministerio de Agricultura Pesca y Alimentación, pierde las competencias en materia Forestal y por lo tanto, dejan de formar parte de este departamento, por lo que la información de comercio exterior incluida en este documento deja de contemplar datos de productos forestales en toda la serie histórica.

Los precios expuestos en el presente informe son precios medios obtenidos a partir de los datos de valor y peso de las partidas objeto de comercio internacional. En ningún caso proceden de muestreo de mercado.

Todos los gráficos y tablas de este informe han sido elaborados por la Subdirección General de Análisis, Coordinación y Estadística a partir de datos del Departamento de Aduanas e Impuestos especiales (AEAT).

A efectos de este informe, se entiende como Sector Agroalimentario y Pesquero aquel que incluye el conjunto de todos los Subsectores del Ámbito MAPA.

Se autoriza su utilización siempre que se cite expresan ente su origen. Referenciar documento como "Informe mensual de Comercio Exterior Agroalimentario y Pesquero: abril 2024"
Subdirección General de Análisis, Coordinación y Estadística — Subsecretaría — MAPA.
(Correo electrónico: sgapc@mapa.es).

Edita: Ministerio de Agricultura, Pesca y Alimentación. NIPO: 003-24-050-1.
Catálogo de publicaciones AGE: <https://cpage.mpr.gob.es/>

OTROS INFORMES DE COMERCIO EXTERIOR

Serie Informes Bilaterales

Países Comunitarios:

- [Hungria 2022](#)
- [Croacia 2022](#)
- [Dinamarca 2022](#)
- [Bulgaria 2022](#)
- [Irlanda 2022](#)
- [República Checa 2022](#)
- [Rumanía 2022](#)
- [Más informes](#)

Terceros Países:

- [China 2023](#)
- [Argentina 2023](#)
- [Marruecos 2023](#)
- [Ecuador 2022](#)
- [Perú 2022](#)
- [Israel 2022](#)
- [Japón 2022](#)
- [India 2022](#)
- [Pakistán 2022](#)
- [Más informes](#)

Serie Informes Mensuales

- [Marzo 2024](#)
- [Febrero 2024](#)
- [Enero 2024](#)
- [Informes anteriores](#)

Serie Informes Anuales

- [2022](#)
- [2021](#)
- [Informes anteriores](#)

Otros enlaces de interés:

MAPA: Páginas de comercio exterior. [ENLACE.](#)

Herramienta Comercio Exterior [ENLACE](#)



Herramienta Comercio Exterior

MINCOTUR: Informes Mensuales de Comercio Exterior. [ENLACE.](#)

Contenidos

• "ABRIL en cifras..."	5
• Principales datos de Abril 2024	7
• Evolución del saldo comercial con la Unión Europea 27 y con países terceros (+UK)	11
• Análisis de los datos acumulados.....	13
• Ranking de productos del mes	15
• Ranking de países del mes	19
<i>Carnes (02)</i>	24
<i>Pescados, moluscos y crustáceos (03)</i>	27
<i>Lácteos, Huevos y Miel (04)</i>	31
<i>Hortalizas y legumbres (07)</i>	35
<i>Frutas (08)</i>	39
<i>Cereales (10)</i>	43
<i>Semillas Oleaginosas, Plantas Industriales y Forrajes (12)</i>	46
<i>Aceites y grasas (15)</i>	49
<i>Preparaciones de carne y pescado (16)</i>	52
<i>Bebidas (22)</i>	55
<i>Subproductos de la Industria Alimentaria y Piensos (23)</i>	58
• Anexo. <i>Listado de productos</i>	61

COMERCIO EXTERIOR AGROALIMENTARIO Y PESQUERO abril 2024

“ABRIL en cifras...”

DATOS MENSUALES abril 2024 SECTOR AGROALIMENTARIO (AGRÍCOLA+GANADERO+PESQUERO) (**)

EXPORTACIONES	6.761 M€	▲ 19,0%	SALDO	1.882 M€	▲ 35,6%
IMPORTACIONES	4.879 M€	▲ 13,7%			

AÑO MÓVIL (mayo 23-abril 24)

EXPORTACIONES	71.737 M€	▲ 2,1 %	SALDO	16.983 M€	▲ 24,3%
IMPORTACIONES	54.754 M€	▼ -3,2 %			

DATOS DE EXPORTACIÓN SUBSECTORES abril 2024

ALIMENTARIO	6.415	M€	19,1%	▲
ALIMENTARIO AGRARIO	5.911	M€	19,2%	▲
TRANSFORMADO	3.898	M€	24,4%	▲
NO TRANSFORMADO	2.013	M€	10,3%	▲
ALIMENTARIO PESQUERO	504	M€	17,5%	▲
TRANSFORMADO	415	M€	19,9%	▲
NO TRANSFORMADO	89	M€	7,6%	▲
Σ ALIMENTARIO TRANSFORMADO	4.314	M€	24,0%	▲
Σ ALIMENT. NO TRANSFORMADO	2.101	M€	10,1%	▲
NO ALIMENTARIO	346	M€	18,4%	▲
NO ALIMENTARIO AGRARIO	342	M€	18,9%	▲
NO ALIMENTARIO PESQUERO	4	M€	-11,1%	▼

RANKING PAÍSES

EXPORTACIONES A LA UE 27 (cuota exportaciones 66%)



FRANCIA	1086	M€	14,5%	▲
ALEMANIA	787	M€	12,0%	▲
TOTAL A UE-27	4.490	M€	15,6%	▲

EXPORTACIONES A PPTT (+UK) (cuota exportaciones 34%)



REINO UNIDO	503	M€	13,6%	▲
ESTADOS UNIDOS	345	M€	62,1%	▲
TOTAL de PPTT(+UK)	2.271	M€	26,5%	▲

IMPORTACIONES DESDE LA UE 27 (cuota importaciones 50%)



FRANCIA	603	M€	10,0%	▲
PAISES BAJOS	363	M€	-1,3%	▼
TOTAL DE UE-27	2.442	M€	10,2%	▲

IMPORTACIONES DESDE PPTT (+UK) (cuota importaciones 50%)



UCRANIA	267	M€	12,1%	▲
MARRUECOS	245	M€	11,6%	▲
TOTAL de PPTT	2.437	M€	17,5%	▲

Exportaciones ABRIL 2024. Valor en M€ y variación 2023

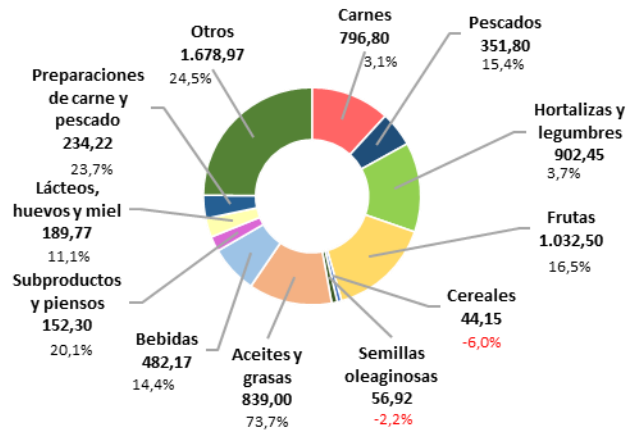

Importaciones ABRIL 2024. Valor en M€ y variación 2023

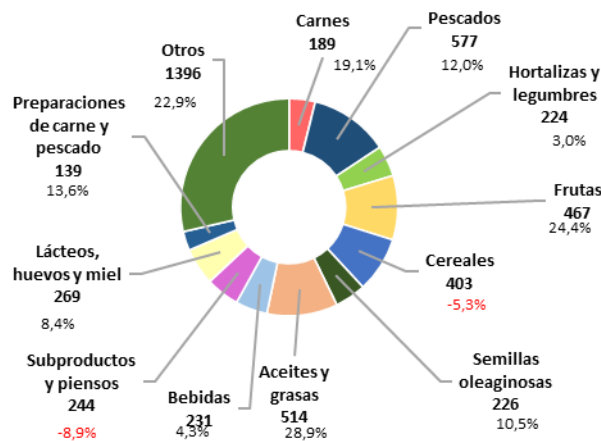

A destacar

- Las exportaciones agroalimentarias y pesqueras sufren un incremento del 19% durante el mes de abril, situándose en 6.761 M€.
- Aumenta ligeramente la exportación de carne de porcino.
- Se incrementa tanto la exportación como la importación de moluscos. Aumento de la importación de pescado fresco y crustáceos.
- Las exportaciones de pimientos se incrementan ligeramente, mientras que las de lechugas y tomates se reducen.
- Aumentan las exportaciones de cítricos y frutos rojos, asimismo, se incrementan las importaciones de aguacates.
- Las importaciones maíz se incrementan mientras que las de trigo descienden.
- Incremento de las importaciones de habas de soja.
- La exportación de aceite de oliva se incrementa con respecto a abril de 2023, debido tanto a los altos precios registrados como al aumento del volumen exportado. Aumenta la importación de aceite de oliva y de girasol.
- Las exportaciones de preparaciones y conservas de pescado aumentan.
- Aumentan las exportaciones de vino y las importaciones de bebidas espirituosas.
- Se incrementa tanto la exportación como la importación de piensos.

Principales datos de abril 2024

TOTAL ECONOMÍA

Las **exportaciones del conjunto de todos los sectores que componen la economía** aumentan un 15,8% anual, situándose en 33.991 M€. Las **importaciones** también aumentan (14,6%) hasta los 38.647 M€. El **saldo** comercial resultante disminuye pasando de -4.375,40 M€ a -4.656 M€. En el periodo que va de mayo 2023 a abril 2024, **año móvil**, bajan las exportaciones siendo estas 379.083 M€ (-4,7%) y disminuyen las importaciones (-7,8%) alcanzando la cifra de 421.450 M€. En consecuencia, el saldo aumenta un 28,6% hasta los -42.367 M€.

SECTORES AGROALIMENTARIO Y PESQUERO

Las exportaciones del **Sector Agroalimentario Pesquero (AAP)** aumentan un **19%** respecto a los valores de abril de 2023, pasando de 5.679 M€ a **6.761 M€**, siendo superior a la media de los tres últimos meses de abril (6.154 M€).

Las **importaciones aumentan un 13,7%** y pasan de 4.292 M€ en abril de 2023 a **4.879 M€** este año. El **saldo** resultante **aumenta un 35,6 %** interanual hasta la cifra de **1.882 M€** (Véase tabla 1).

Fijando como referencia el mes anterior (marzo 2024), la variación intermensual de las **exportaciones** de productos agroalimentarios y pesqueros presentan un aumento **del 2,6%** y las **importaciones aumentan un 12,8%**. Todo ello conduce a una evolución intermensual del **saldo negativa del 16,9%**.

Gráfico 1.1 (en M€)
Datos de comercio exterior Agroalimentario y Pesquero. Abril 2023 a Abril 2024.



Gráfico 1.2 (en miles de toneladas)
Datos de comercio exterior Agroalimentario y Pesquero. Abril 2023 a Abril 2024.



Tabla 1.
Evolución del Sector Agroalimentario y Pesquero y sus subsectores
 Abril 2024 y 2023. Media meses de abril 2022, 2023 y 2024. M€.

		2024	2023	Variación 2024/2023 (%)	Año móvil may23 abr24	Año móvil may22 abr23	Variación Año móvil 2024/2023 (%)	*Contrib	2024-2022
		ABR	ABR						Media abril (últimos 3 años)
Total España Comercio Exterior	EXP	33.991	29.342	15,8	379.083	397.964	-4,7		31.537
	IMP	38.647	33.718	14,6	421.450	457.284	-7,8		36.644
	Saldo	-4.656	-4.375	-6,4	-42.367	-59.320	28,6		-5.107
Sector Agroalimentario y Pesquero (A+B)	EXP	6.761	5.679	19,0	71.737	70.232	2,1		6.154
	IMP	4.879	4.292	13,7	54.754	56.565	-3,2		4.431
	Saldo	1.882	1.388	35,6	16.983	13.667	24,3		1.722
A. Subsector Alimentario (a+b)	EXP	6.415	5.387	19,1	68.610	66.735	2,8	18,1	5.817
	IMP	4.549	4.009	13,5	51.175	52.771	-3,0	12,6	4.120
	Saldo	1.866	1.378	35,4	17.435	13.964	24,9		1.697
a. Alimentario Agrario (a1+a2)	EXP	5.911	4.958	19,2	63.164	61.053	3,5	16,8	5.350
	IMP	3.859	3.388	13,9	42.847	43.564	-1,6	11,0	3.451
	Saldo	2.052	1.570	30,7	20.317	17.489	16,2		1.898
a1. Sector Alimentario Agrario No Transformado	EXP	2.013	1.825	10,3	19.654	19.518	0,7	3,3	1.896
	IMP	1.451	1.258	15,4	16.568	16.929	-2,1	4,5	1.299
	Saldo	561	568	-1,1	3.085	2.589	19,2		597
a2. Sector Alimentario Agrario Transformado	EXP	3.898	3.133	24,4	43.510	41.535	4,8	13,5	3.453
	IMP	2.408	2.131	13,0	26.278	26.634	-1,3	6,5	2.152
	Saldo	1.490	1.002	48,7	17.232	14.900	15,6		1.302
b. Alimentario Pesquero (b1+b2)	EXP	504	429	17,5	5.446	5.682	-4,2	1,3	467
	IMP	690	621	11,1	8.328	9.207	-9,5	1,6	668
	Saldo	-186	-192	3,2	-2.882	-3.525	18,2		-201
b1. Alimentario Pesquero No Transformado	EXP	89	82	7,6	964	966	-0,2	0,1	86
	IMP	160	136	17,5	1.936	1.870	3,5	0,6	147
	Saldo	-72	-54	-32,4	-972	-905	-7,5		-61
b2. Alimentario Pesquero Transformado	EXP	415	347	19,9	4.482	4.716	-5,0	1,2	381
	IMP	529	484	9,3	6.392	7.337	-12,9	1,1	522
	Saldo	-114	-138	17,2	-1.910	-2.620	27,1		-140
B. Subsector NO Alimentario (c+d)	EXP	346	292	18,4	3.127	3.497	-10,6	0,9	337
	IMP	330	283	16,7	3.580	3.794	-5,7	1,1	312
	Saldo	16	10	70,6	-453	-298	-52,2		25
c. No Alimentario Agrario	EXP	342	287	18,9	3.073	3.436	-10,6	1,0	333
	IMP	326	274	19,0	3.512	3.731	-5,9	1,2	307
	Saldo	16	13	18,1	-438	-295	-48,7		26
d. No Alimentario Pesquero	EXP	4	5	-11,1	54	61	-11,4	0,0	4
	IMP	4	8	-58,6	68	64	7,3	-0,1	5
	Saldo	1	-4	126,1	-14	-3	-429,8		-1

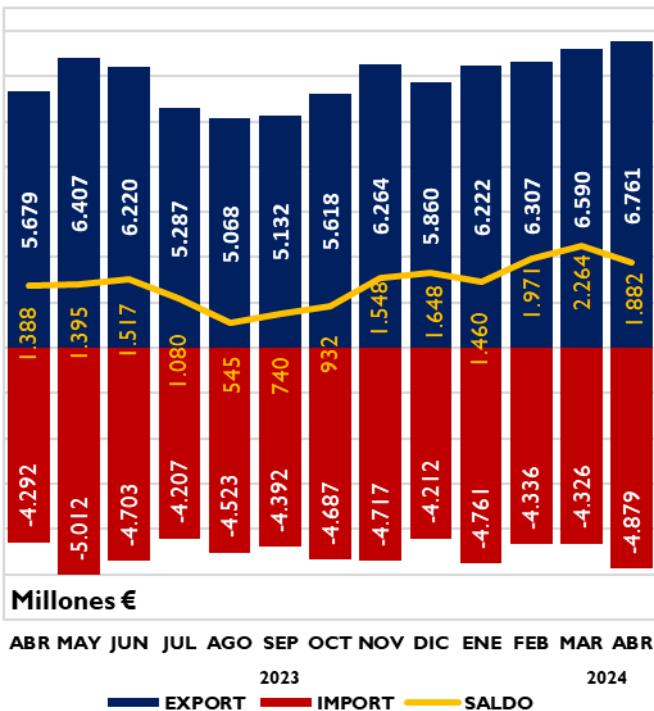
*Contribución de cada subsector a la tasa de variación de las exportaciones/importaciones, respecto al mismo mes del año anterior, del sector agrario y pesquero, en puntos porcentuales.

EXPORTACIONES POR SUBSECTORES

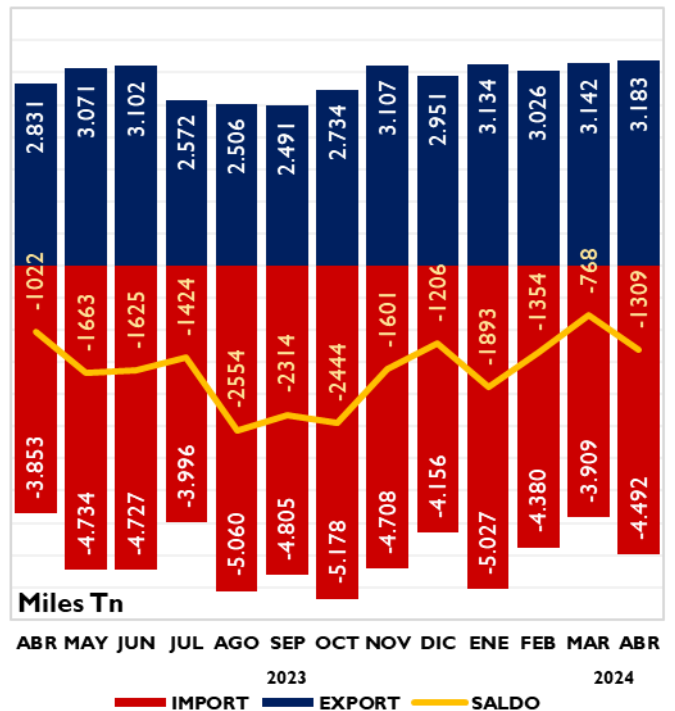
Gráfico 2. **Distribución de las exportaciones del Sector Agroalimentario y Pesquero y sus subsectores.** Abril 2023 y abril 2024. M€.

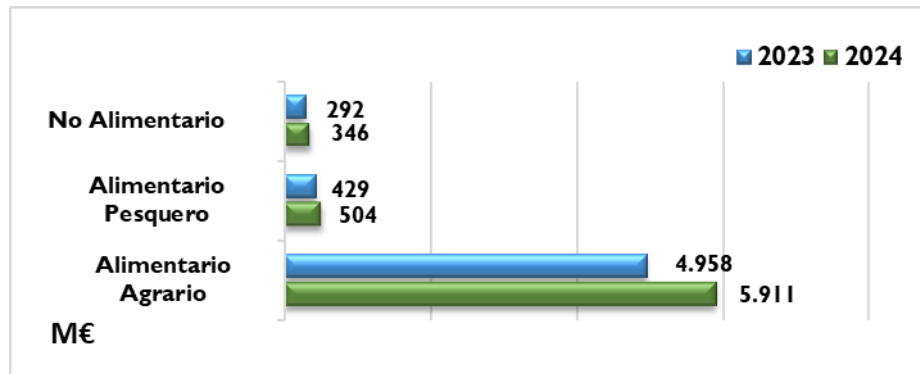

SUBSECTOR TRANSFORMADO AGROALIMENTARIO Y PESQUERO

Las ventas al exterior de los Subsectores Alimentarios Transformados (agrario y pesquero) suponen 4.314 M€, un 24% más que en abril de 2023. Las importaciones aumentan (12,3%) y se sitúan en 2.938 M€. Esto conduce a una evolución del saldo positiva de 59,2% (1.376 M€).

En los últimos doce meses (año móvil) aumentan las exportaciones (3,8%) y las importaciones disminuyen (-3,8%), resultando una variación del saldo positiva (24,8%).

Tabla 2

Evolución del Subsector Agroalimentario y Pesquero Transformado
Abril 2023 y 2024 y año móvil. Media meses de abril 2022 , 2023 y 2024 (M€).

	2024	2023	Variación 2024/2023 (%)	Año móvil may23 abr24	Año móvil may22-abr23	Variación Año móvil 2024/2023 (%)	*Contrib	2024-2022
	ABRIL	ABRIL						Media abril (últimos 3 años)
EXP	4.314	3.479	24,0	47.992	46.251	3,8	14,7	3.835
IMP	2.938	2.615	12,3	32.670	33.971	-3,8	7,5	2.674
SALDO	1.376	865	59,2	15.322	12.280	24,8		1.161

*Contribución a la tasa de variación de las exportaciones/importaciones del Sector Agrario y Pesquero, en puntos porcentuales.

Gráfico 3 **Exportación/importación de los Sectores Alimentarios Transformados**
Abril 2023 y abril 2024. Millones de euros.

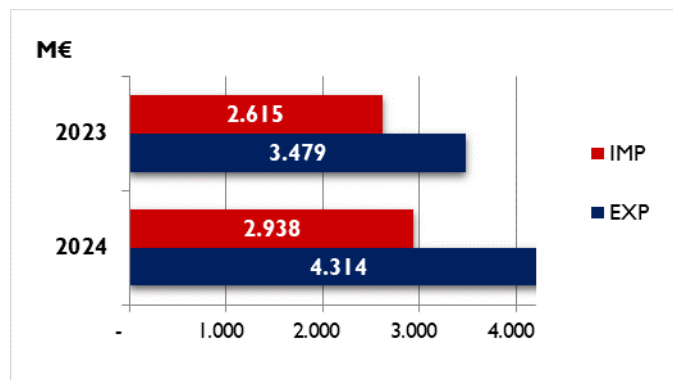

En este mes de abril 2024, el sector que más ha contribuido al aumento de la exportación ha sido el subsector Agrario Alimentario Transformado.

Gráfico 4

Contribución de los distintos subsectores a la evolución interanual de las exportaciones e importaciones.

Abril 2024. Contribuciones expresadas en puntos porcentuales. Crecimiento total en %.

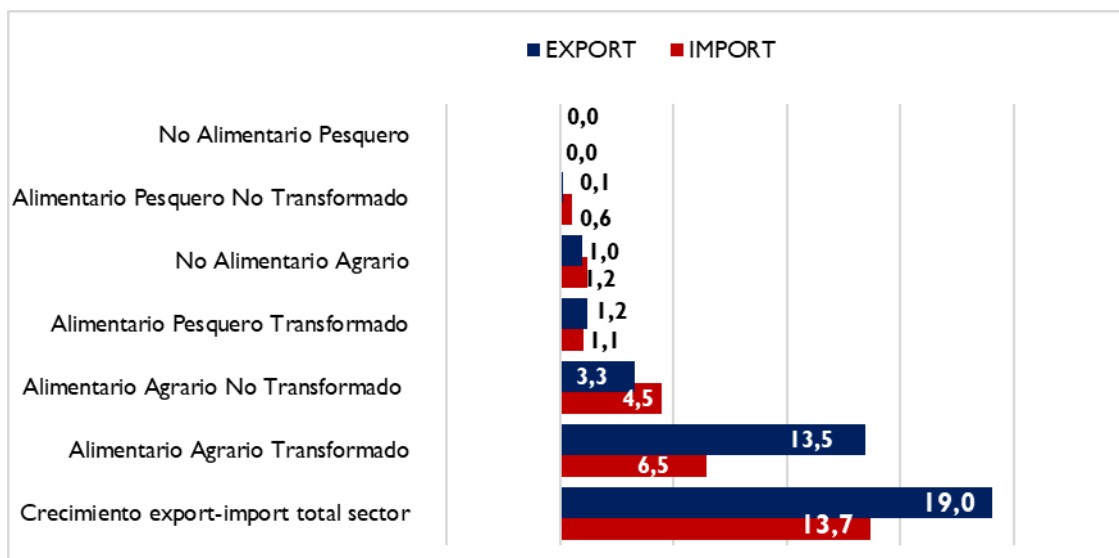

El valor de las **exportaciones** del **Subsector Transformado** tiene un peso del **63,8%** sobre el total del Sector (superior al de abril del año anterior) y el de las **importaciones** un **60,2%** (algo inferior al de abril del 2023).

Las **exportaciones** del subsector **Alimentario Agrario Transformado** aumenta un **24,4% y** contribuye con **13,5** puntos a la evolución de Sector Agroalimentario en general. Las ventas al exterior efectuadas por el subsector **Alimentario Pesquero Transformado** **aumenta un 19,9%** con respecto al mes de abril del año 2023 siendo su aportación a la evolución del Sector de **1,2** puntos porcentuales.

Las **importaciones** de productos **Alimentario Agrario Transformado** **aumentan un 13,0%** contribuyendo así en **6,5** puntos porcentuales a la evolución de las importaciones. Las **importaciones** de productos **Alimentario Pesquero Transformado,** **aumentan un 9,3%,** lo que supone una contribución de **1,1** puntos porcentuales.

Gráfico 5.

Contribución de los distintos Subsectores Agroalimentarios a las exportaciones

Abril 2024. Contribución expresada en M€.

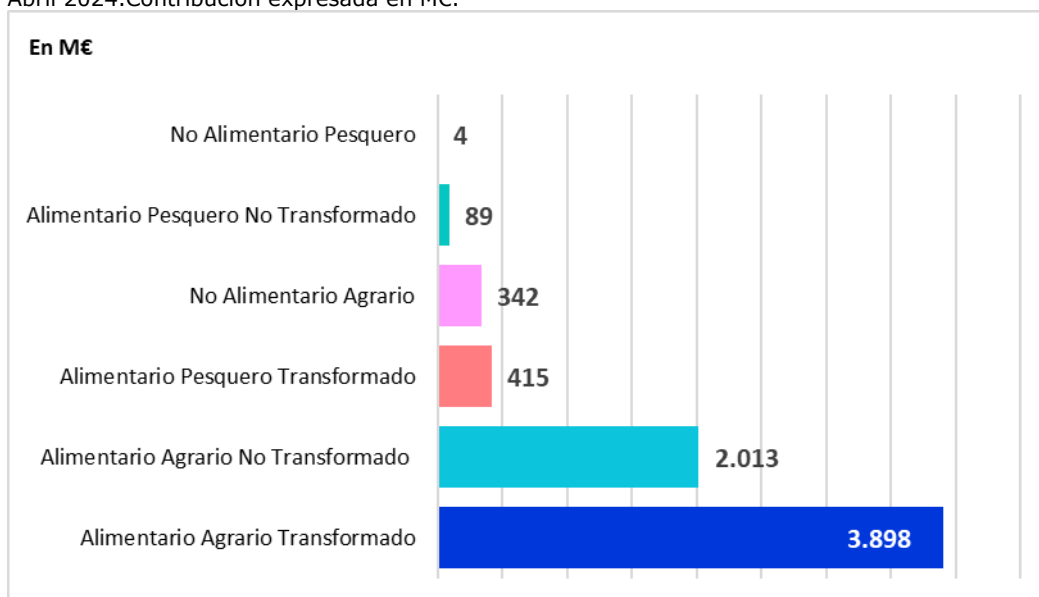

Evolución del saldo comercial con la Unión Europea 27 y con países terceros (PPTT)

En abril 2024 se produce una disminución del saldo del -6,4%% (respecto a 2023) del Total de sectores que componen la economía, situándose -4.656 M€. Esta disminución es debido al aumento del saldo con los UE27 (17,0%%) y a la disminución en el saldo con los PPTT (-10,2%).

La evolución mensual del saldo total (respecto a marzo 2024) muestra un aumento del 129,8% fruto del aumento con la UE27 (12,5%) y de la disminución de los PPTT (-64,2%).

Gráfico 6.
Saldo comercial del Total de sectores de la Economía
Abril 2021- abril 2024. Total, UE27 y PPTT. M€.

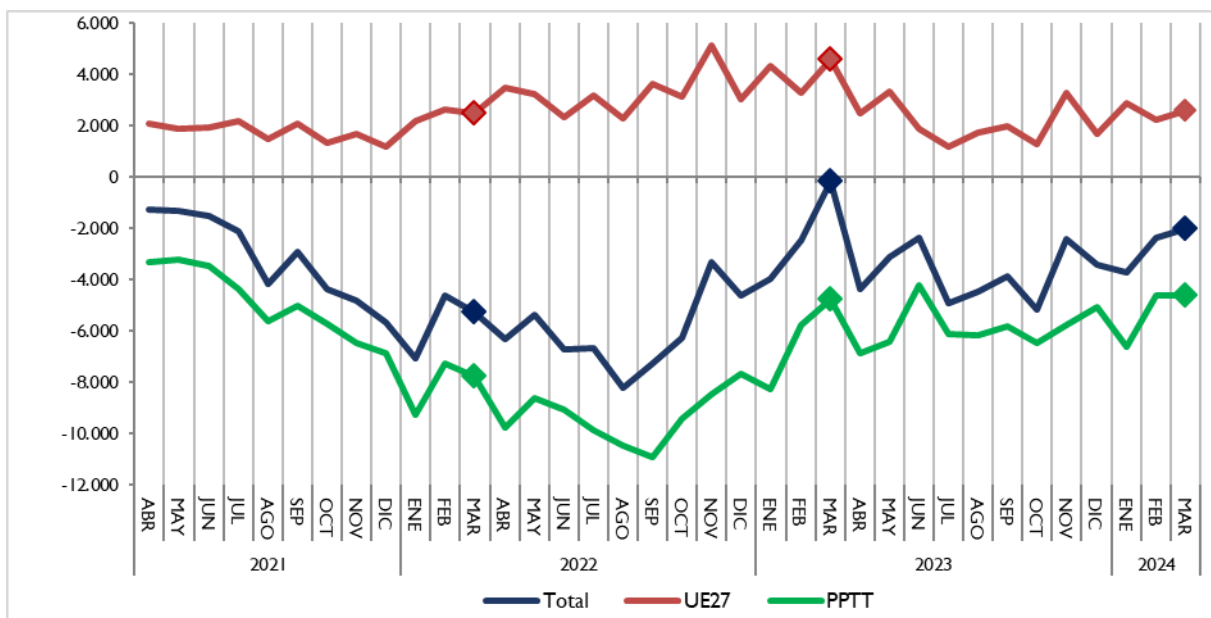

El saldo del **Sector Agroalimentario y Pesquero** en su conjunto aumenta un 35,6% respecto a abril 2023 (véase tabla 1) como resultado del aumento del saldo con la UE27 (22,9%) y del aumento con los PPTT (40,7%).

El saldo del sector **Alimentario Agrario** aumenta un 30,7% respecto a abril 2023. Desagregando este saldo encontramos un aumento del saldo con la UE27 (25,5%) y del saldo de los PPTT (97,8 %).

Respecto a marzo 2024, el saldo del subsector disminuye un 16,2% por la disminución con la UE27 (-5,3%) y con los PPTT del (-56,9%).

Gráfico 7.
Saldo comercial del sector Alimentario Agrario
 Abril 2021- abril 2024. Total, UE27 y PPTT. M€.

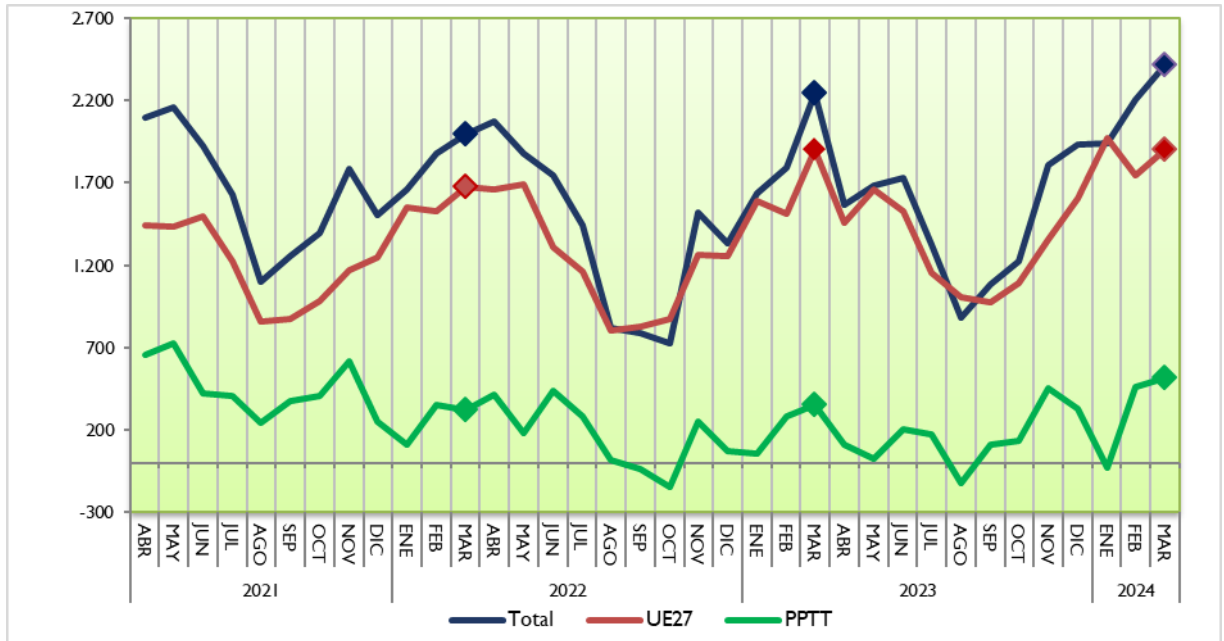

El saldo del Subsector **Alimentario Pesquero** aumenta un 3,2% respecto a abril 2023, como resultado del aumento del saldo con UE27 (16,7%) y de la disminución del saldo con los PPTT (-5,4%).

En lo que se refiere la **evolución mensual** (respecto marzo 2024), se observa un aumento del 6,6% en el saldo total, como consecuencia del aumento del 10,3% con la UE27 y de la disminución del 0,8% con los PPTT.

Gráfico 8.
Saldo comercial del sector Alimentario Pesquero
 Abril 2021- abril 2024. Total, UE27 y PPTT. M€.

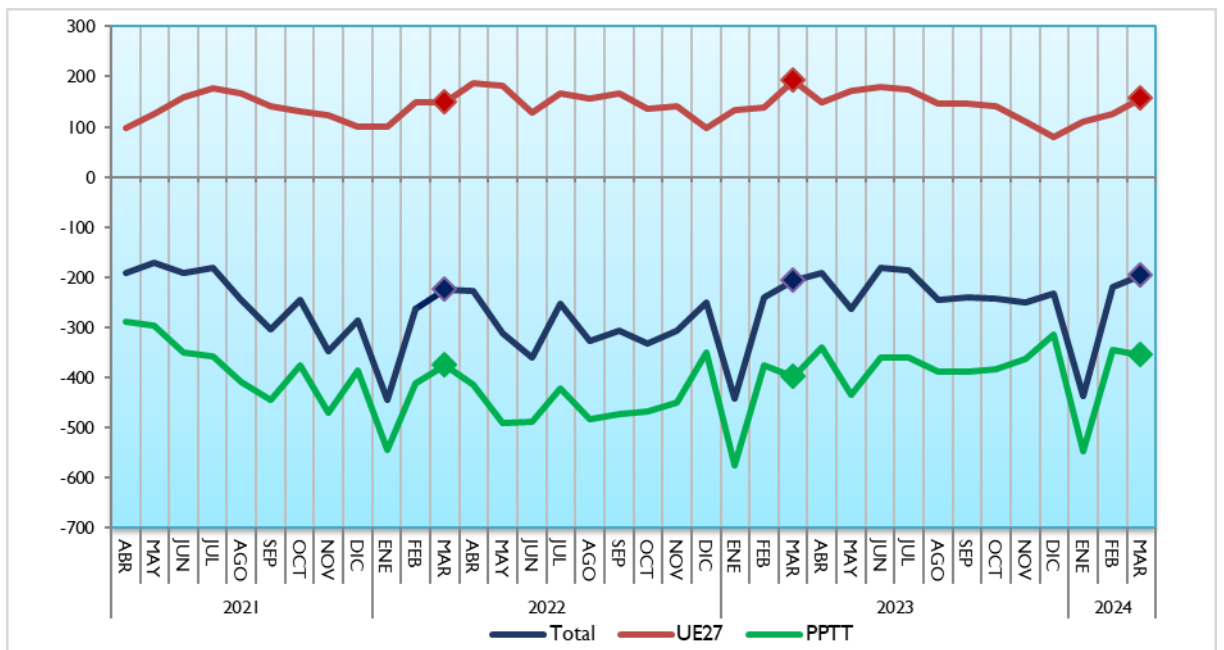

Análisis de los datos acumulados

Datos acumulados Sector Agroalimentario y Pesquero (año móvil)

Las **exportaciones** en el **año móvil** (periodo que va de mayo 2023 a abril 2024) alcanza una cifra de **71.737 M€** con un aumento del 2,1% sobre el dato del mismo intervalo de 2023. Las **importaciones** disminuyen un 3,2% (54.754 M€), lo que da lugar a un aumento del saldo de un 24,3%, hasta alcanzar la cifra de 16.983 M€.

La participación del Sector Agroalimentario y Pesquero en las exportaciones del conjunto del comercio exterior español durante los doce meses ha sido del **18,9%**.

Gráfico 9.

Exportaciones e importaciones acumuladas en 12 meses del Sector Agroalimentario y Pesquero.
Abril 2022 a abril 2024. Miles de M€.



Gráfico 10.1 (en M€)

Datos de exportaciones-importaciones-saldo del Sector Agroalimentario y Pesquero.
Evolución meses de abril. 2020-2024.

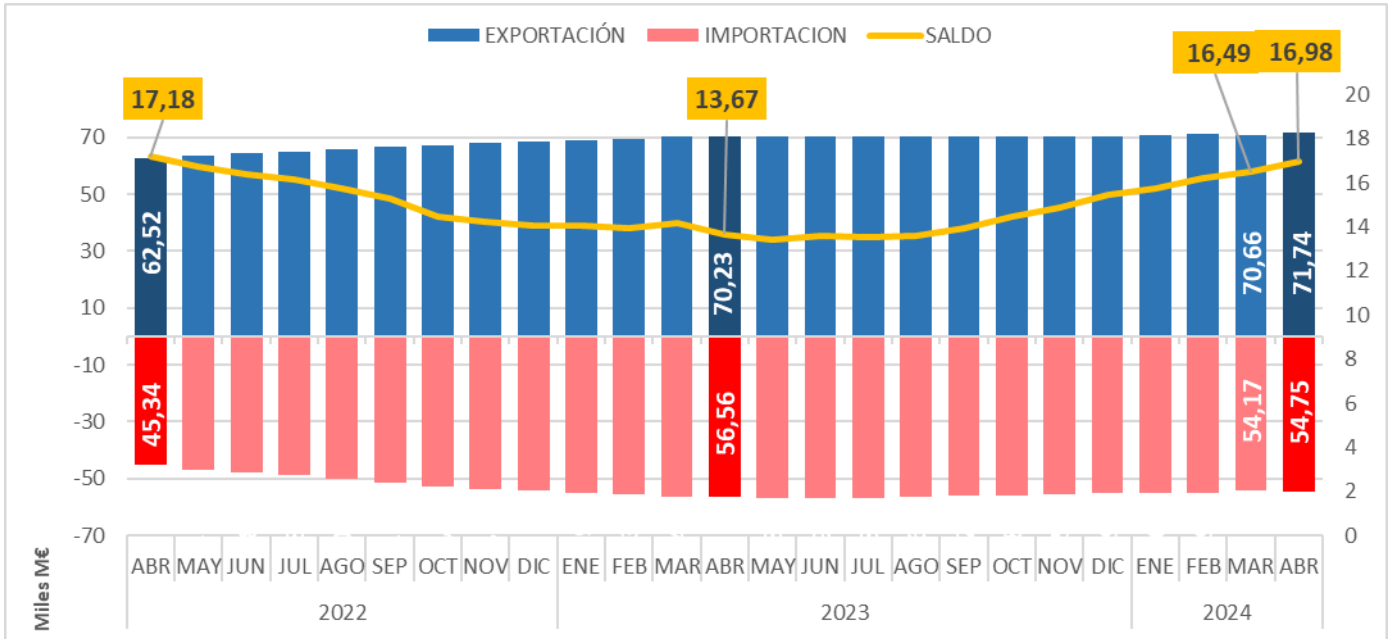

Gráfico 10.2 (en miles de toneladas)

Datos de exportaciones-importaciones-saldo del Sector Agroalimentario y Pesquero.
Evolución meses de abril. 2020-2024.

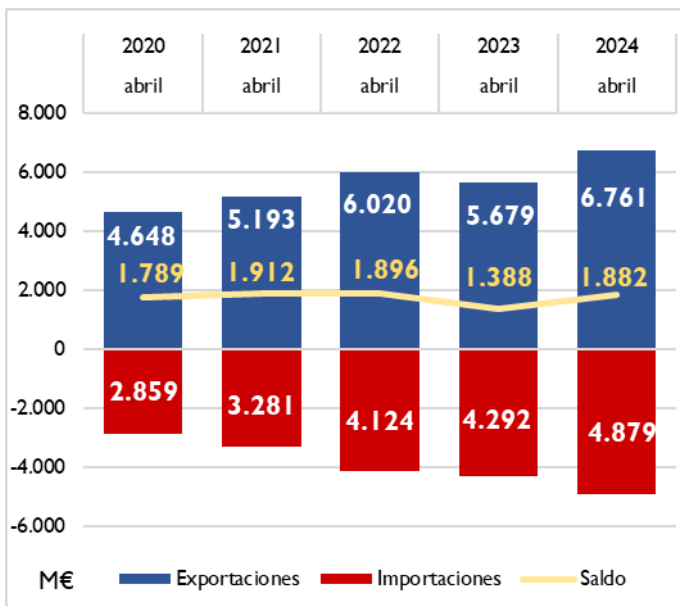
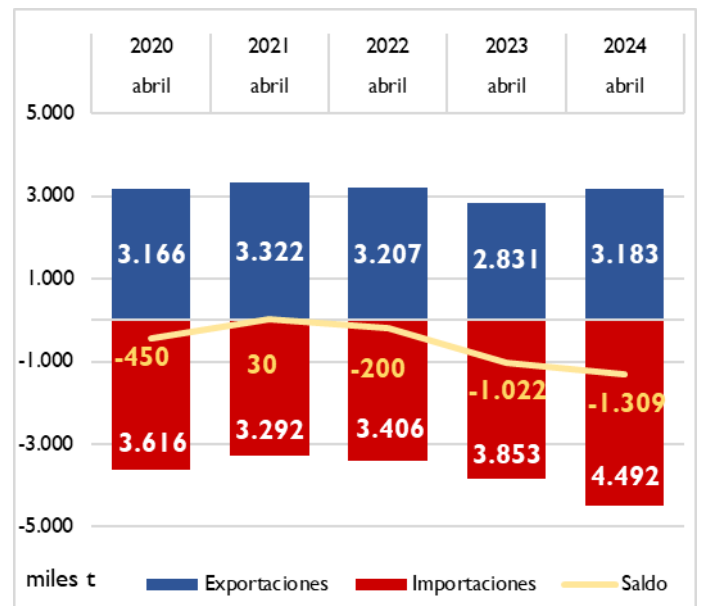

Datos acumulados de los principales grupos agroalimentarios (abril 2024)

El dato acumulado de enero-abril 2024 en valor comparado con el mismo periodo del año anterior destacamos el aumento de las **exportaciones** en los siguientes sectores: Aceites y grasas (45,8%), Cereales (7,5%) y Frutas y frutos secos (5,9%), Piensos (4%) y Bebidas (3,9%) y entre las disminuciones destacan : Semillas Oleaginosas (-30,3%), Pescados, crustáceos y moluscos (-8,2%), Hortalizas y legumbres (-4,7%) y Carnes (-1%).

Por su parte el dato de las **importaciones** destaca el aumento los siguientes sectores: Hortalizas y legumbres (13,7%), Frutas y frutos secos (12,9%) y Aceites y grasas (7,4%) y disminuciones en: Cereales (-16%), Bebidas (-12,4%), Semillas oleaginosas (-12,2%), Piensos (-8,9%) y Pescados, crustáceos y moluscos (-5%).

Gráfico 11.

Datos acumulados abril-abril de las exportaciones e importaciones de los principales capítulos del Sector Alimentario Agrario y Pesquero. Abril 2024. M€.

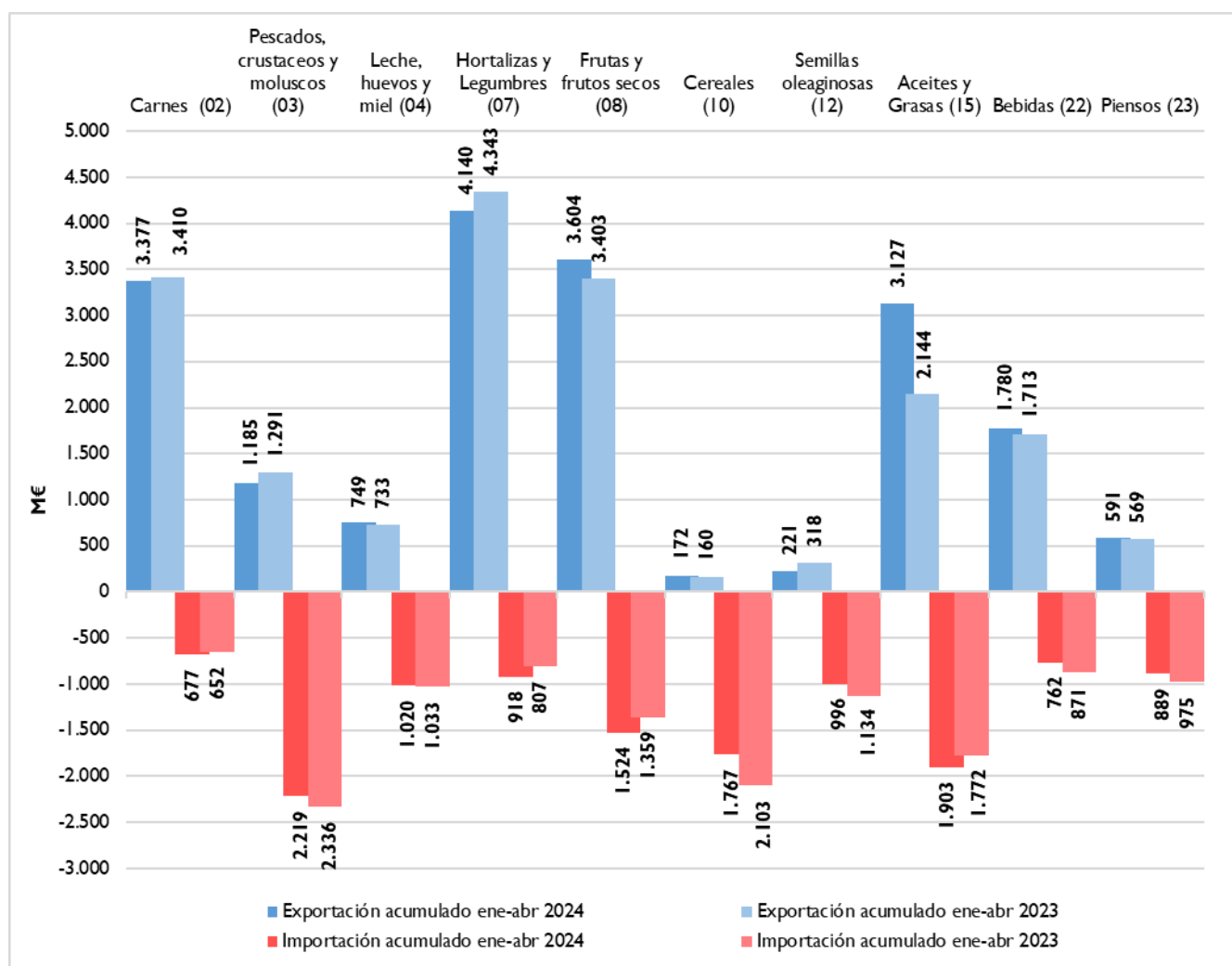

Ranking de productos del mes

EXPORTACIONES

El Aceite de oliva es el producto más exportado en el mes de abril. Le siguen por este orden: Carne de porcino y Frutos rojos.

IMPORTACIONES

Los Moluscos ocupan el primer lugar entre las importaciones, seguido del Maíz y del Aceite de Oliva.

Tabla 3.1
Principales productos exportados e importados del mes.
Abril 2023 y 2024.en M€

Principales productos exportados del mes	Abril 24 (M€)	Abril 23 (M€)	Var. 24/23	TARIC	Principales productos importados del mes	Abril 24 (M€)	Abril 23 (M€)	Var. 24/23	TARIC
Aceite de oliva	613,18	275,86	122,3%	1509	Moluscos	194,51	163,51	19,0%	0307
Carne de porcino	476,37	464,43	2,6%	0203	Maíz	179,02	168,71	6,1%	1005
Frutos rojos, kiwi y caqui	463,71	424,96	9,1%	0810	Aceite de oliva	161,39	45,70	253,1%	1509
Otras hortalizas frescas (espárragos, pimientos, champiñones, aceitunas frescas, etc.)	313,45	293,76	6,7%	0709	Quesos y requesón	159,27	139,55	14,1%	0406
Cítricos	312,82	279,72	11,8%	0805	Trigo	154,30	180,63	-14,6%	1001
Vino y mosto	263,75	222,68	18,4%	2204	Café	140,37	96,80	45,0%	0901
Productos de panadería, pastelería o galletería	171,11	133,36	28,3%	1905	Frutos rojos, kiwi y caqui	129,78	104,64	24,0%	0810
Otras legumbres y hortalizas en conserva	138,78	90,37	53,6%	2005	Habas de soja	127,65	101,30	26,0%	1201
Lechugas y achicorias	126,32	131,76	-4,1%	0705	Pescado fresco o refrigerado	121,47	109,07	11,4%	0302
Tomates frescos o refrigerados	117,39	139,37	-15,8%	0702	Preparaciones alimenticias	108,91	95,23	14,4%	2106
Preparaciones alimenticias	114,72	93,56	22,6%	2106	Aceite de girasol	101,03	78,52	28,7%	1512
Preparaciones para alimentación animal	113,35	89,00	27,4%	2309	Piñas, aguacates y mangos	98,23	72,50	35,5%	0804
Zumos	112,65	74,16	51,9%	2009	Crustáceos	95,11	76,89	23,7%	0306
Moluscos	112,63	94,95	18,6%	0307	Preparaciones para alimentación animal	94,44	78,68	20,0%	2309
Conservas de pescado	107,23	86,14	24,5%	1604	Bebidas espirituosas	92,59	86,47	7,1%	2208

Tabla 3.2

Principales productos exportados e importados del mes.

Abril 2023 y 2024 en Tn. Ordenados según su valor y expresados en toneladas.

Principales productos exportados del mes	abril 24 (t)	abril 23 (t)	Var. 2024/23	TARIC	Principales productos importados del mes	abril 24 (t)	abril 23 (t)	Var. 2024/23	TARIC
Aceite de oliva	71.150	51.513	38,1%	1509	Moluscos	37.839	32.104	17,9%	0307
Carne de porcino	143.727	135.161	6,3%	0203	Maíz	834.728	563.429	48,2%	1005
Frutos rojos, kiwi y caqui	119.694	122.723	-2,5%	0810	Aceite de oliva	23.227	10.322	125,0%	1509
Otras hortalizas frescas (espárragos, pimientos, champiñones, aceitunas frescas, etc.)	185.263	174.030	6,5%	0709	Quesos y requesón	34.617	28.839	20,0%	0406
Cítricos	297.240	244.840	21,4%	0805	Trigo	711.779	608.472	17,0%	1001
Vino y mosto	189.984	162.186	17,1%	2204	Café	35.964	27.875	29,0%	0901
Productos de panadería, pastelería o galletería	61.444	46.686	31,6%	1905	Frutos rojos, kiwi y caqui	31.596	25.022	26,3%	0810
Otras legumbres y hortalizas en conserva	61.259	44.961	36,2%	2005	Habas de soja	308.752	185.816	66,2%	1201
Lechugas y achicorias	105.194	110.786	-5,0%	0705	Pescado fresco o refrigerado	17.919	17.029	5,2%	0302
Tomates frescos o refrigerados	79.638	65.823	21,0%	0702	Preparaciones alimenticias	23.382	18.300	27,8%	2106
Preparaciones alimenticias	20.534	16.457	24,8%	2106	Aceite de girasol	113.799	66.926	70,0%	1512
Preparaciones para alimentación animal	77.481	61.962	25,0%	2309	Piñas, aguacates y mangos	51.761	39.987	29,4%	0804
Zumos	85.135	65.678	29,6%	2009	Crustáceos	14.723	10.331	42,5%	0306
Moluscos	20.620	18.255	13,0%	0307	Preparaciones para alimentación animal	55.157	51.664	6,8%	2309
Conservas de pescado	15.680	12.833	22,2%	1604	Bebidas espirituosas	19.124	18.277	4,6%	2208

Tabla 4.
Primeros productos exportados con sus principales destinos.
 Abril 2023 y 2024.

PRINCIPALES EXPORTACIONES. ABRIL 24

PRODUCTO	PAÍS	2024(M€)	CUOTA (%)*	2023 (M€)	Var. 24/23
Aceite de oliva (15.09) 613,18 M€	ESTADOS UNIDOS DE AMERICA	132,26	21,6%	47,80	176,7%
	ITALIA	121,29	19,8%	54,29	123,4%
	FRANCIA	71,99	11,7%	37,66	91,1%
	PORTUGAL	50,30	8,2%	23,37	115,3%
	REINO UNIDO	30,19	4,9%	16,03	88,3%
Carne de porcino (02.03) 476,37 M€	JAPON	59,17	12,4%	52,90	11,8%
	ITALIA	54,97	11,5%	48,69	12,9%
	FRANCIA	53,88	11,3%	51,37	4,9%
	CHINA	44,38	9,3%	55,46	-20,0%
	PORTUGAL	28,67	6,0%	27,23	5,3%
Frutos rojos , kiwi y caqui (08.10) 463,71 M€	ALEMANIA	149,13	32,2%	126,86	17,6%
	REINO UNIDO	65,28	14,1%	66,39	-1,7%
	FRANCIA	52,54	11,3%	43,66	20,3%
	PAISES BAJOS	41,13	8,9%	46,04	-10,7%
	ITALIA	27,73	6,0%	20,72	33,9%
Otras hortalizas frescas (espárragos, pimientos, champiñones , aceitunas frescas , etc...) (07.09) 313,45 M€	ALEMANIA	96,32	30,7%	94,34	2,1%
	FRANCIA	55,52	17,7%	52,79	5,2%
	REINO UNIDO	41,19	13,1%	35,96	14,5%
	PAISES BAJOS	24,56	7,8%	21,76	12,8%
	ITALIA	14,55	4,6%	16,25	-10,5%
Cítricos (08.05) 312,82 M€	ALEMANIA	82,69	26,4%	75,68	9,3%
	FRANCIA	64,78	20,7%	57,36	12,9%
	REINO UNIDO	38,59	12,3%	38,28	0,8%
	PAISES BAJOS	19,90	6,4%	15,59	27,6%
	ITALIA	15,69	5,0%	17,47	-10,2%
Vino y mosto (22.04) 263,75 M€	ALEMANIA	36,17	13,7%	26,24	37,8%
	ESTADOS UNIDOS DE AMERICA	28,76	10,9%	25,77	11,6%
	FRANCIA	25,78	9,8%	19,99	29,0%
	REINO UNIDO	25,21	9,6%	23,08	9,2%
	PAISES BAJOS	15,88	6,0%	11,38	39,6%
Productos de panadería , pastelería o galletería (19.05) 171,11 M€	PORTUGAL	32,56	19,0%	27,06	20,3%
	FRANCIA	29,48	17,2%	24,12	22,2%
	REINO UNIDO	15,35	9,0%	13,84	10,9%
	ITALIA	11,61	6,8%	9,73	19,3%
	ALEMANIA	9,44	5,5%	5,12	84,5%
Otras legumbres y hortalizas en conserva (20.05) 138,78 M€	FRANCIA	25,46	18,3%	15,14	68,2%
	ESTADOS UNIDOS DE AMERICA	19,88	14,3%	13,02	52,7%
	REINO UNIDO	12,77	9,2%	8,73	46,2%
	ITALIA	10,87	7,8%	8,37	29,9%
	ALEMANIA	10,24	7,4%	6,36	60,9%
Lechugas y achicorias (07.05) 126,32 M€	ALEMANIA	34,82	27,6%	35,73	-2,5%
	REINO UNIDO	22,44	17,8%	26,02	-13,7%
	FRANCIA	19,25	15,2%	18,95	1,6%
	PAISES BAJOS	9,91	7,8%	10,60	-6,5%
	ITALIA	7,13	5,6%	6,47	10,3%
Tomates frescos o refrigerados (07.02) 117,39 M€	ALEMANIA	39,31	33,5%	42,22	-6,9%
	REINO UNIDO	16,60	14,1%	19,25	-13,8%
	FRANCIA	10,08	8,6%	12,38	-18,6%
	PAISES BAJOS	8,70	7,4%	12,04	-27,8%
	POLONIA	5,48	4,7%	7,61	-28,0%
Preparaciones alimenticias (21.06) 114,72 M€	FRANCIA	17,70	15,4%	12,17	45,5%
	PORTUGAL	9,94	8,7%	8,24	20,7%
	ALEMANIA	5,71	5,0%	5,08	12,5%
	REPUBLICA DOMINICANA	5,45	4,8%	3,45	57,9%
	ESTADOS UNIDOS DE AMERICA	5,18	4,5%	2,16	140,0%
Preparaciones para alimentación animal (23.09) 113,35 M€	PORTUGAL	22,03	19,4%	19,40	13,6%
	FRANCIA	15,43	13,6%	13,91	10,9%
	ITALIA	10,80	9,5%	8,90	21,3%
	PAISES BAJOS	5,72	5,0%	7,01	-18,4%
	ALEMANIA	5,49	4,8%	4,14	32,7%
Zumos (20.09) 112,65 M€	FRANCIA	21,53	19,1%	18,41	17,0%
	REINO UNIDO	15,32	13,6%	10,94	40,1%
	ESTADOS UNIDOS DE AMERICA	7,98	7,1%	5,79	37,8%
	ITALIA	6,77	6,0%	1,52	344,4%
	ALEMANIA	6,76	6,0%	3,95	71,0%
Moluscos (03.07) 112,63 M€	ITALIA	41,85	37,2%	35,45	18,0%
	FRANCIA	11,75	10,4%	9,84	19,4%
	PORTUGAL	11,43	10,1%	10,25	11,5%
	COREA DEL SUR	8,27	7,3%	0,18	-
	ESTADOS UNIDOS DE AMERICA	7,33	6,5%	6,89	6,5%
Conservas de pescado (16.04) 107,23 M€	ITALIA	45,43	42,4%	31,32	45,1%
	FRANCIA	23,58	22,0%	20,77	13,5%
	PORTUGAL	11,29	10,5%	11,35	-0,5%
	PAISES BAJOS	3,08	2,9%	3,29	-6,3%
	BELGICA	2,53	2,4%	1,87	35,2%

(*) Sobre el total de ese exportado de ese producto.

Tabla 5.

Primeros productos importados con sus principales procedencias.

Abril 2023 y 2024.

PRINCIPALES IMPORTACIONES. ABRIL 24

PRODUCTO	PAÍS	2024(M€)	CUOTA (%)*	2023 (M€)	Var. 24/23
Moluscos (03.07) 194,51 M€	MARRUECOS	64,62	33,2%	56,60	14,2%
	MAURITANIA	27,51	14,1%	14,60	88,4%
	ISLAS MALVINAS(FALKLANDS) Y	17,24	8,9%	13,03	32,4%
	INDIA	16,15	8,3%	12,65	27,7%
	PERU	14,60	7,5%	17,87	-18,3%
Maíz (10.05) 179,02 M€	UCRANIA	96,05	53,7%	129,01	-25,5%
	FRANCIA	31,30	17,5%	23,61	32,6%
	RUMANIA	15,52	8,7%	1,14	-
	MOLDAVIA	9,60	5,4%	0,00	-
	CANADA	6,11	3,4%	10,86	-43,8%
Aceite de oliva (15.09) 161,39 M€	TUNEZ	69,98	43,36%	11,58	504,5%
	PORTUGAL	51,70	32,03%	11,28	358,5%
	TURQUIA	14,85	9,20%	4,21	252,8%
	ITALIA	10,86	6,73%	9,27	17,2%
	EGIPTO	3,74	2,32%	0,00	-
Quesos y requesón (04.06) 159,27 M€	ALEMANIA	35,24	22,1%	29,00	21,5%
	PAISES BAJOS	34,21	21,5%	33,08	3,4%
	FRANCIA	29,51	18,5%	22,18	33,1%
	ITALIA	27,40	17,2%	23,52	16,5%
	BELGICA	8,32	5,2%	9,50	-12,3%
Trigo (10.01) 154,30 M€	UCRANIA	83,23	53,9%	70,83	17,5%
	FRANCIA	31,30	20,3%	19,56	60,0%
	ESTONIA	13,82	9,0%	0,00	-
	BULGARIA	11,43	7,4%	11,00	3,9%
	RUMANIA	3,57	2,3%	24,14	-85,2%
Café (09.01) 140,37 M€	VIETMAN	50,36	35,9%	28,73	75,3%
	BRASIL	25,75	18,3%	10,88	136,6%
	FRANCIA	20,70	14,8%	21,83	-5,2%
	ALEMANIA	7,33	5,2%	8,50	-13,8%
	UGANDA	6,30	4,5%	1,95	223,7%
Frutos rojos , kiwi y caqui (08.10) 129,78 M€	MARRUECOS	86,29	66,5%	79,63	8,4%
	PORTUGAL	17,45	13,4%	13,30	31,2%
	GRECIA	9,01	6,9%	5,13	75,8%
	NUEVA ZELANDA	5,93	4,6%	0,00	-
	ITALIA	4,97	3,8%	2,31	115,5%
Habas de soja (12.01) 127,65 M€	BRASIL	124,88	97,8%	99,65	25,3%
	CANADA	0,75	0,6%	0,03	-
	FRANCIA	0,73	0,6%	0,66	10,8%
	PORTUGAL	0,48	0,4%	0,29	69,9%
	TOGO	0,31	0,2%	0,00	-
Pescado fresco o refrigerado (03.02) 121,47 M€	SUECIA	29,04	23,9%	27,70	4,9%
	FRANCIA	16,66	13,7%	12,25	36,0%
	GRECIA	13,93	11,5%	14,98	-7,0%
	NORUEGA	10,77	8,9%	10,83	-0,5%
	PORTUGAL	7,57	6,2%	7,53	0,6%
Preparaciones alimenticias (21.06) 108,91 M€	FRANCIA	18,69	17,2%	16,94	10,3%
	ALEMANIA	16,21	14,9%	14,14	14,6%
	PAISES BAJOS	15,78	14,5%	13,89	13,6%
	ITALIA	13,30	12,2%	15,47	-14,0%
	BELGICA	4,91	4,5%	4,66	5,2%
Aceite de girasol (15.12) 101,03 M€	UCRANIA	72,22	71,5%	27,91	158,8%
	FRANCIA	11,03	10,9%	3,83	188,1%
	BULGARIA	7,08	7,0%	0,00	-
	ALEMANIA	5,67	5,6%	2,31	145,0%
	PORTUGAL	3,19	3,2%	3,19	0,1%
Piñas, aguacates y mangos (08.04) 98,23 M€	PERU	49,98	50,9%	36,88	35,5%
	COSTA RICA	13,48	13,7%	9,60	40,4%
	BRASIL	12,28	12,5%	7,56	62,5%
	PORTUGAL	4,56	4,6%	1,94	134,9%
	KENYA	3,83	3,9%	1,80	113,1%
Crustáceos (03.06) 95,11 M€	ECUADOR	25,97	27,3%	21,03	23,5%
	ARGENTINA	16,79	17,6%	9,37	79,2%
	MARRUECOS	9,28	9,8%	7,88	17,8%
	FRANCIA	3,94	4,1%	2,92	35,2%
	PORTUGAL	3,77	4,0%	4,46	-15,7%
Preparaciones para alimentación animal (23.09) 94,44 M€	FRANCIA	31,22	33,1%	29,32	6,5%
	PAISES BAJOS	12,83	13,6%	11,98	7,1%
	ALEMANIA	9,12	9,7%	7,63	19,5%
	ITALIA	6,74	7,1%	4,61	46,2%
	CHINA	6,43	6,8%	3,06	109,9%
Bebidas espirituosas (22.08) 92,59 M€	REINO UNIDO	30,06	32,5%	18,25	64,7%
	ESTADOS UNIDOS DE AMERICA	19,39	20,9%	12,77	51,9%
	PAISES BAJOS	12,13	13,1%	6,35	91,0%
	FRANCIA	8,31	9,0%	9,61	-13,6%
	ALEMANIA	3,93	4,2%	2,63	49,5%

(*) Sobre el total de ese exportado de ese producto.

Ranking de países del mes

EXPORTACIONES

En abril **aumentan las exportaciones a la UE27** (4.490 M€ un 15,6%), y también a los **PPTT** (2.271 M€ un 26,5%), con respecto a las cifras del año anterior.

En cuanto a la cuota de exportación, el 66% del valor corresponde a los envíos destinados a la UE27, mientras que las ventas a PPTT suponen el 34%.

Francia sigue siendo el primer destino entre los países UE27 para nuestros productos, seguido de Alemania e Italia.

Respecto a PPTT en primera posición aparece **Reino Unido** y en segundo lugar Estados Unidos y en tercero China.

IMPORTACIONES

El valor de las compras a la **UE27** aumenta un 10,2% respecto al año anterior, lo mismo que los **PPTT** (17,5%).

En cuanto a la cuota de importación, el 50% del valor corresponde a los envíos procedentes a la UE27, y las compras a PPTT un 50%.

Tabla 6.
Principales destinos y orígenes del mes.
Abril 2023 y 2024.

DESTINOS DE LAS EXPORTACIONES						ORIGEN DE LAS IMPORTACIONES					
Abril 2024		Abril 2023		Var.(M€) 24/23	Abril 2024			Abril 2023			
UE27	M€	Cuota*	M€		Cuota	UE27	M€	Cuota*	M€	Cuota	Var.(M€) 24/23
FRANCIA	1.086	24,2%	948	24,4%	14,5%	FRANCIA	603	25%	549	25%	10,0%
ALEMANIA	787	17,5%	703	18,1%	12,0%	PAISES BAJOS	363	15%	368	17%	-1,3%
ITALIA	680	15,2%	549	14,1%	23,8%	PORTUGAL	296	12%	227	10%	30,5%
PORTUGAL	622	13,8%	544	14,0%	14,3%	ALEMANIA	285	12%	280	13%	1,8%
PAISES BAJOS	324	7,2%	303	7,8%	6,9%	ITALIA	235	10%	201	9%	17,0%
Total UE27	4.490	66%	3.883	68%	15,6%	Total UE27	2.442	50%	2.217	52%	10,2%
PPTT	M€	Cuota*	M€	Cuota	Var.(M€) 24/23	PPTT	M€	Cuota*	M€	Cuota	Var.(M€) 24/23
REINO UNIDO	503	22,1%	442	24,6%	13,6%	UCRANIA	267	11,0%	238	11,5%	12,1%
ESTADOS UNIDOS	345	15,2%	213	11,8%	62,1%	MARRUECOS	245	10,1%	220	10,6%	11,6%
CHINA	150	6,6%	158	8,8%	-4,6%	BRASIL	240	9,8%	188	9,1%	27,4%
JAPON	111	4,9%	93	5,2%	19,4%	CHINA	115	4,7%	109	5,2%	6,1%
MARRUECOS	110	4,9%	84	4,7%	31,9%	ESTADOS UNIDOS	113	4,7%	101	4,9%	12,2%
Total PPTT	2.271	34%	1.796	32%	26,5%	Total PPTT	2.437	50%	2.075	48%	17,5%

(*) En el caso de los países, el cálculo se ha realizado sobre el total de la UE27 o PPTT+UK según corresponda. Las cuotas del Total UE27 y Total PPTT+UK lo son sobre el total de las importaciones o exportaciones con el mundo.

Tabla 7.

Primeros destinos de las exportaciones con sus principales productos.
Abril 2023 y 2024.

PRINCIPALES DESTINOS DE LAS EXPORTACIONES. ABRIL 2024

UNIÓN EUROPEA						
PAÍS	PRODUCTO	2024 (M€)	CUOTA (%)*	2023 (M€)	Var. 24/23	CÓDIGO
FRANCIA 1.086 M€	Aceite de oliva	71,99	6,6%	37,66	91,1%	1509
	Cítricos	64,78	6,0%	57,36	12,9%	0805
	Otras hortalizas frescas (espárragos, pimientos, champiñones , aceitunas frescas , etc..)	55,52	5,1%	52,79	5,2%	0709
	Carne de porcino	53,88	5,0%	51,37	4,9%	0203
	Frutos rojos, kiwi y caqui	52,54	4,8%	43,66	20,3%	0810
ALEMANIA 787 M€	Frutos rojos, kiwi y caqui	149,13	18,9%	126,86	17,6%	0810
	Otras hortalizas frescas (espárragos, pimientos, champiñones , aceitunas frescas , etc..)	96,32	12,2%	94,34	2,1%	0709
	Cítricos	82,69	10,5%	75,68	9,3%	0805
	Tomates frescos o refrigerados	39,31	5,0%	42,22	-6,9%	0702
	Vino y mosto	36,17	4,6%	26,24	37,8%	2204
ITALIA 680 M€	Aceite de oliva	121,29	17,8%	54,29	123,4%	1509
	Carne de porcino	54,97	8,1%	48,69	12,9%	0203
	Conservas de pescado	45,43	6,7%	31,32	45,1%	1604
	Moluscos	41,85	6,2%	35,45	18,0%	0307
	Frutos rojos, kiwi y caqui	27,73	4,1%	20,72	33,9%	0810
PORTUGAL 622 M€	Aceite de oliva	50,30	8,1%	23,37	115,3%	1509
	Productos de panadería , pastelería o galletería	32,56	5,2%	27,06	20,3%	1905
	Carne de porcino	28,67	4,6%	27,23	5,3%	0203
	Carne de bovino	22,10	3,6%	26,55	-16,8%	0201
	Preparaciones para alimentación animal	22,03	3,5%	19,40	13,6%	2309
PAISES BAJOS 324 M€	Frutos rojos, kiwi y caqui	41,13	12,7%	46,04	-10,7%	0810
	Otras hortalizas frescas (espárragos, pimientos, champiñones , aceitunas frescas , etc..)	24,56	7,6%	21,76	12,8%	0709
	Cítricos	19,90	6,1%	15,59	27,6%	0805
	Vino y mosto	15,88	4,9%	11,38	39,6%	2204
	Aceite de oliva	14,09	4,3%	5,95	137,0%	1509
PAÍSES TERCEROS						
PAÍS	PRODUCTO	2024 (M€)	CUOTA (%)*	2023 (M€)	Var. 24/23	CÓDIGO
REINO UNIDO 503 M€	Frutos rojos, kiwi y caqui	65,28	13,0%	66,39	-1,7%	0810
	Otras hortalizas frescas (espárragos, pimientos, champiñones , aceitunas frescas , etc..)	41,19	8,2%	35,96	14,5%	0709
	Cítricos	38,59	7,7%	38,28	0,8%	0805
	Coles	35,06	7,0%	29,02	20,8%	0704
	Aceite de oliva	30,19	6,0%	16,03	88,3%	1509
ESTADOS UNIDOS DE AMERICA 345 M€	Aceite de oliva	132,26	38,3%	47,80	176,7%	1509
	Vino y mosto	28,76	8,3%	25,77	11,6%	2204
	Otras legumbres y hortalizas en conserva	19,88	5,8%	13,02	52,7%	2005
	Artículos de confitería sin cacao	13,09	3,8%	10,90	20,1%	1704
	Jugos y extractos vegetales	9,88	2,9%	7,27	36,0%	1302
CHINA 150 M€	Carne de porcino	44,38	29,5%	55,46	-20,0%	0203
	Despojos comestibles de bovino, porcino, ovino y caprino	40,73	27,1%	40,14	1,5%	0206
	Aceite de oliva	7,85	5,2%	3,96	98,1%	1509
	Pescado congelado	6,31	4,2%	4,20	50,1%	0303
	Moluscos	5,14	3,4%	7,58	-32,2%	0307
JAPON 111 M€	Carne de porcino	59,17	53,2%	52,90	11,8%	0203
	Aceite de oliva	19,83	17,8%	10,17	95,0%	1509
	Vino y mosto	6,71	6,0%	5,16	30,1%	2204
	Zumos	2,87	2,6%	0,68	321,8%	2009
	Tomates en conserva	2,58	2,3%	2,55	1,3%	2002
MARRUECOS 110 M€	Animales vivos de la especie ovina o caprina	21,10	19,1%	0,77	2648,8%	0104
	Aceite de soja	14,54	13,2%	22,70	-35,9%	1507
	Animales vivos de la especie bovina	11,39	10,3%	7,95	43,2%	0102
	Productos de panadería , pastelería o galletería	5,79	5,2%	3,82	51,4%	1905
	Las demás plantas vivas, esquejes estaquillas e injertos	4,45	4,0%	2,48	79,5%	0602

(*) Sobre el total de productos agroalimentarios exportados de ese país.

Tabla 8.

Primeras procedencias de las importaciones con sus principales productos.
Abril 2023 y 2024.

PRINCIPALES ORIGENES DE LAS IMPORTACIONES. ABRIL 2024

UNIÓN EUROPEA						
PAÍS	PRODUCTO	2024 (MC)	CUOTA (%)*	2023 (MC)	Var. 24/23	CÓDIGO
FRANCIA 603 MC	Patatas frescas o refrigeradas	41,08	6,8%	31,72	29,5%	0701
	Azúcar de caña o remolacha	32,35	5,4%	31,86	1,5%	1701
	Maíz	31,30	5,2%	23,61	32,6%	1005
	Trigo	31,30	5,2%	19,56	60,0%	1001
	Preparaciones para alimentación animal	31,22	5,2%	29,32	6,5%	2309
PAISES BAJOS 363 MC	Quesos y requesón	34,21	9,4%	33,08	3,4%	0406
	Animales vivos de la especie porcina	24,19	6,7%	16,99	42,4%	0103
	Semillas, frutos y esporas para siembra	22,65	6,2%	13,90	63,0%	1209
	Carne de bovino	21,81	6,0%	16,12	35,3%	0201
	Preparaciones alimenticias	15,78	4,3%	13,89	13,6%	2106
PORTUGAL 296 MC	Aceite de oliva	51,70	17,5%	11,28	358,5%	1509
	Frutos rojos, kiwi y caqui	17,45	5,9%	13,30	31,2%	0810
	Azúcar de caña o remolacha	12,06	4,1%	12,11	-0,4%	1701
	Salvados, moyuelos y demás residuos del cernido, de la molienda o de otros tratamientos de los cereales o de las leguminosas	9,92	3,4%	9,32	6,5%	2302
	Animales vivos de la especie porcina	8,25	2,8%	8,20	0,7%	0103
ALEMANIA 285 MC	Quesos y requesón	35,24	12,4%	29,00	21,5%	0406
	Preparaciones alimenticias	16,21	5,7%	14,14	14,6%	2106
	Productos de panadería , pastelería o galletería	16,11	5,7%	14,83	8,6%	1905
	Chocolate y preparaciones alimenticias que contengan cacao	13,94	4,9%	12,75	9,3%	1806
	Carne de bovino	10,75	3,8%	9,03	19,0%	0201
ITALIA 235 MC	Quesos y requesón	27,40	11,7%	23,52	16,5%	0406
	Pastas alimenticias	15,38	6,5%	12,48	23,3%	1902
	Frutas de pepita	13,61	5,8%	11,35	20,0%	0808
	Productos de panadería , pastelería o galletería	13,51	5,7%	12,06	12,1%	1905
	Preparaciones alimenticias	13,30	5,7%	15,47	-14,0%	2106
PAÍSES TERCEROS						
PRODUCTO	PAÍS	2024 (MC)	CUOTA (%)*	2023 (MC)	Var. 24/23	CÓDIGO
UCRANIA 267 MC	Maíz	96,05	36,0%	129,01	-25,5%	1005
	Trigo	83,23	31,2%	70,83	17,5%	1001
	Aceite de girasol	72,22	27,1%	27,91	158,8%	1512
	Tortas de aceites vegetales	4,36	1,6%	3,98	9,5%	2306
	Aceites de nabo, colza o mostaza	3,98	1,5%	0,00	Infinity	1514
MARRUECOS 245 MC	Frutos rojos, kiwi y caqui	86,29	35,2%	79,63	8,4%	0810
	Moluscos	64,62	26,3%	56,60	14,2%	0307
	Legumbres frescas o refrigeradas	15,75	6,4%	12,47	26,3%	0708
	Otras hortalizas frescas (espárragos, pimientos, champiñones , aceitunas frescas , etc..)	14,93	6,1%	10,81	38,1%	0709
	Melones y sandías	9,57	3,9%	6,61	44,8%	0807
BRASIL 240 MC	Habas de soja	124,88	52,1%	99,65	25,3%	1201
	Tortas de soja	35,95	15,0%	38,94	-7,7%	2304
	Café	25,75	10,7%	10,88	136,6%	0901
	Piñas, aguacates y mangos	12,28	5,1%	7,56	62,5%	0804
	Zumos	8,42	3,5%	3,60	134,1%	2009
CHINA 115 MC	Grasas y aceites cocidos oxidados y deshidratados	17,82	15,5%	23,63	-24,6%	1518
	Pimienta	10,01	8,7%	11,11	-9,9%	0904
	Filetes y demás carne de pescado frescos, refrigerados o congelados	8,21	7,1%	5,30	55,0%	0304
	Jugos y extractos vegetales	8,11	7,0%	5,79	40,1%	1302
	Moluscos	7,72	6,7%	5,75	34,4%	0307
ESTADOS UNIDOS DE AMERICA 113 MC	Frutos secos	59,81	52,7%	35,55	68,2%	0802
	Bebidas espirituosas	19,39	17,1%	12,77	51,9%	2208
	Leguminosas grano	6,84	6,0%	5,45	25,7%	0713
	Filetes y demás carne de pescado frescos, refrigerados o congelados	3,90	3,4%	5,96	-34,5%	0304
	Preparaciones alimenticias	3,90	3,4%	3,17	23,1%	2106

(*) Sobre el total de productos agroalimentarios importados de ese país.

Análisis de los principales grupos de ámbito MAPA

DESTINOS DE LA EXPORTACIÓN

66%

34%



ABRIL 2024	15,6%	4.490 M€	26,5%	2.271 M€
AÑO MÓVIL	6,2%	48.240 M€	-5,2%	23.497 M€

ABRIL 2024	
AÑO MÓVIL	



UE-27

PPTT



EXPORTACIONES A UE-27

ABRIL 2024. Porcentaje respecto al total

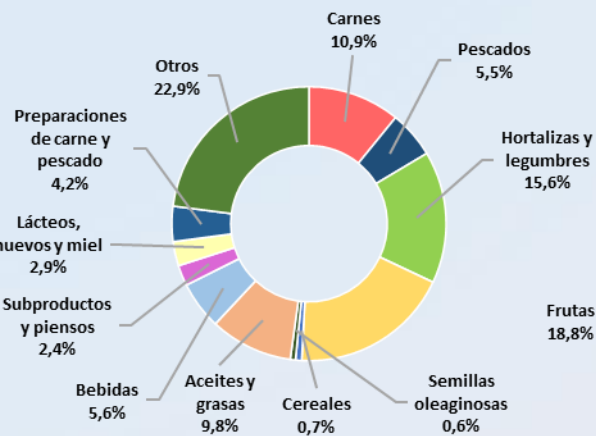

CARNES (02)	488,87 M€	▲	3,4%
PESCADOS, MOL. Y CR. (03)	248,65 M€	▲	9,3%
LACTEOS, HUEVOS Y MIEL (04)	128,47 M€	▲	10,3%
HORTALIZAS Y LEGUMBR. (07)	700,24 M€	▲	1,6%
FRUTAS (08)	845,52 M€	▲	18,1%
CEREALES (10)	32,15 M€	▼	-13,4%
SEMILLAS OLEAG. (12)	27,90 M€	▲	9,5%
ACEITES Y GR. (15)	438,53 M€	▲	67,5%
PREPARACIONES C y P. (16)	186,34 M€	▲	22,8%
BEBIDAS (22)	253,61 M€	▲	10,2%
PIENSOS (23)	109,27 M€	▲	13,5%



EXPORTACIONES A PPTT

ABRIL 2024. Porcentaje respecto al total

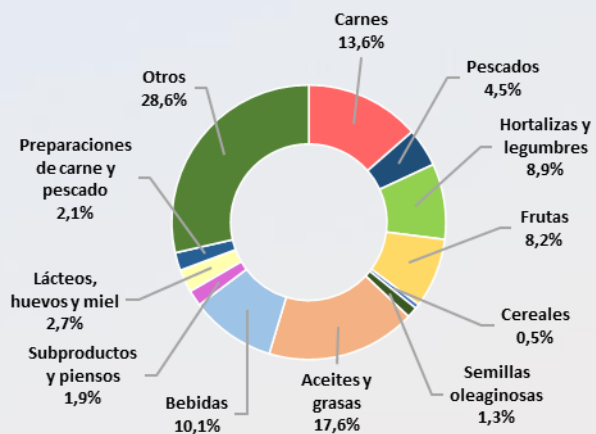

CARNES (02)	307,92 M€	▲	2,7%
PESCADOS, MOL. Y CR. (03)	103,16 M€	▲	33,3%
LACTEOS, HUEVOS Y MIEL (04)	61,30 M€	▲	12,7%
HORTALIZAS Y LEGUMBR. (07)	202,22 M€	▲	11,4%
FRUTAS (08)	186,98 M€	▲	9,6%
CEREALES (10)	12,00 M€	▲	21,4%
SEMILLAS OLEAG. (12)	29,02 M€	▼	-11,3%
ACEITES Y GR. (15)	400,47 M€	▲	81,0%
PREPARACIONES C y P. (16)	47,88 M€	▲	27,5%
BEBIDAS (22)	228,55 M€	▲	19,4%
PIENSOS (23)	43,02 M€	▲	41,1%



IMPORTACIONES DESDE LA UE -27

ABRIL 2024. Porcentaje respecto al total

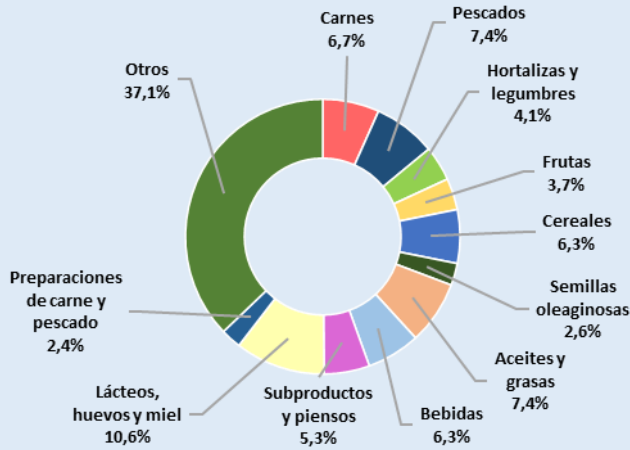

CARNES (02)	162,81 M€	▲	16,7%
PESCADOS, MOL. Y CR. (03)	179,75 M€	▲	9,1%
LACTEOS, HUEVOS Y MIEL (04)	259,43 M€	▲	10,0%
HORTALIZAS Y LEGUMBR. (07)	100,28 M€	▼	-10,9%
FRUTAS (08)	90,42 M€	▲	16,1%
CEREALES (10)	154,18 M€	▲	13,3%
SEMILLAS OLEAG. (12)	63,18 M€	▼	-8,5%
ACEITES Y GR. (15)	181,93 M€	▲	3,0%
PREPARACIONES C y P. (16)	58,60 M€	▲	16,3%
BEBIDAS (22)	154,15 M€	▲	8,2%
PIENSOS (23)	130,56 M€	▲	2,2%



IMPORTACIONES DESDE PPTT

ABRIL 2024. Porcentaje respecto al total

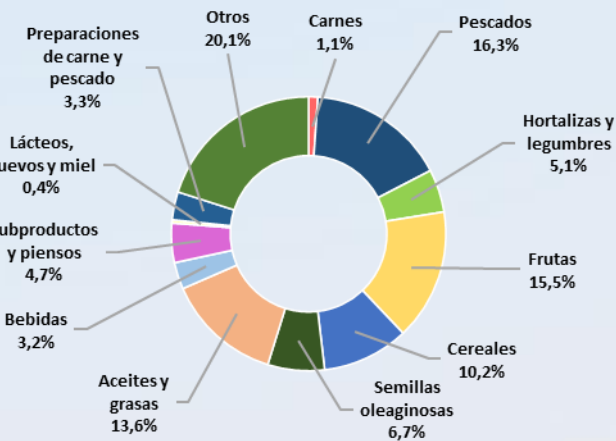

CARNES (02)	26,39 M€	▲	36,7%
PESCADOS, MOL. Y CR. (03)	397,13 M€	▲	13,3%
LACTEOS, HUEVOS Y MIEL (04)	9,30 M€	▼	-22,9%
HORTALIZAS Y LEGUMBR. (07)	123,39 M€	▲	17,9%
FRUTAS (08)	376,89 M€	▲	26,6%
CEREALES (10)	248,86 M€	▼	-14,0%
SEMILLAS OLEAG. (12)	162,92 M€	▲	20,2%
ACEITES Y GR. (15)	332,18 M€	▲	49,6%
PREPARACIONES C y P. (16)	80,38 M€	▲	11,6%
BEBIDAS (22)	77,08 M€	▼	-2,7%
PIENSOS (23)	113,33 M€	▼	-19,1%

NOTA: en el presente título, incluyendo los apartados de grupos de productos, toda referencia a Unión Europea corresponde a la nueva configuración de 27 miembros, sin el Reino Unido, que pasa a estar incluido en el grupo de países terceros.

Carnes (02)

En este grupo se analizan los productos comprendidos en el capítulo 02 del TARIC, correspondiente a Carne y despojos comestibles. Por tanto, no se han incluido productos como las grasas y mantecas, que se clasifican principalmente en el capítulo 15. Para obtener información sobre los mismos se puede consultar el Anexo que acompaña al informe.

El grupo **Carnes** es un grupo exportador cuyo saldo sigue una tendencia estable.

Gráfico 12.
Evolución del comercio exterior grupo Carnes
Años 2021, 2022 y 2023. M€



Tabla 9
Variación Interanual del Grupo Carnes.
Abril 2024.

Carnes (02)		M€			t		€/kg	
		abril 2024	(%) Sobre Total	Var. abril 2024/2023	abril 2024	Var. abril 2024/2023	abril 2024	Var. abril 2024/2023
EXP	Total	796,80		3,1%	246.789	9,3%	3,23	-5,7%
	UE-27	488,87	61	3,4%	133.014	6,3%	3,68	-2,7%
	PPTT	307,92	39	2,7%	113.775	13,1%	2,71	-9,2%
IMP	Total	189,19		19,1%	50.115	22,8%	3,78	-3,0%
	UE-27	162,81	86	16,7%	43.580	21,2%	3,74	-3,7%
	PPTT	26,39	14	36,7%	6.534	34,2%	4,04	1,8%
Saldo		607,61		-1,0%	196.674	6,4%		

Tabla 10.

Distribución del comercio exterior grupo Carne.

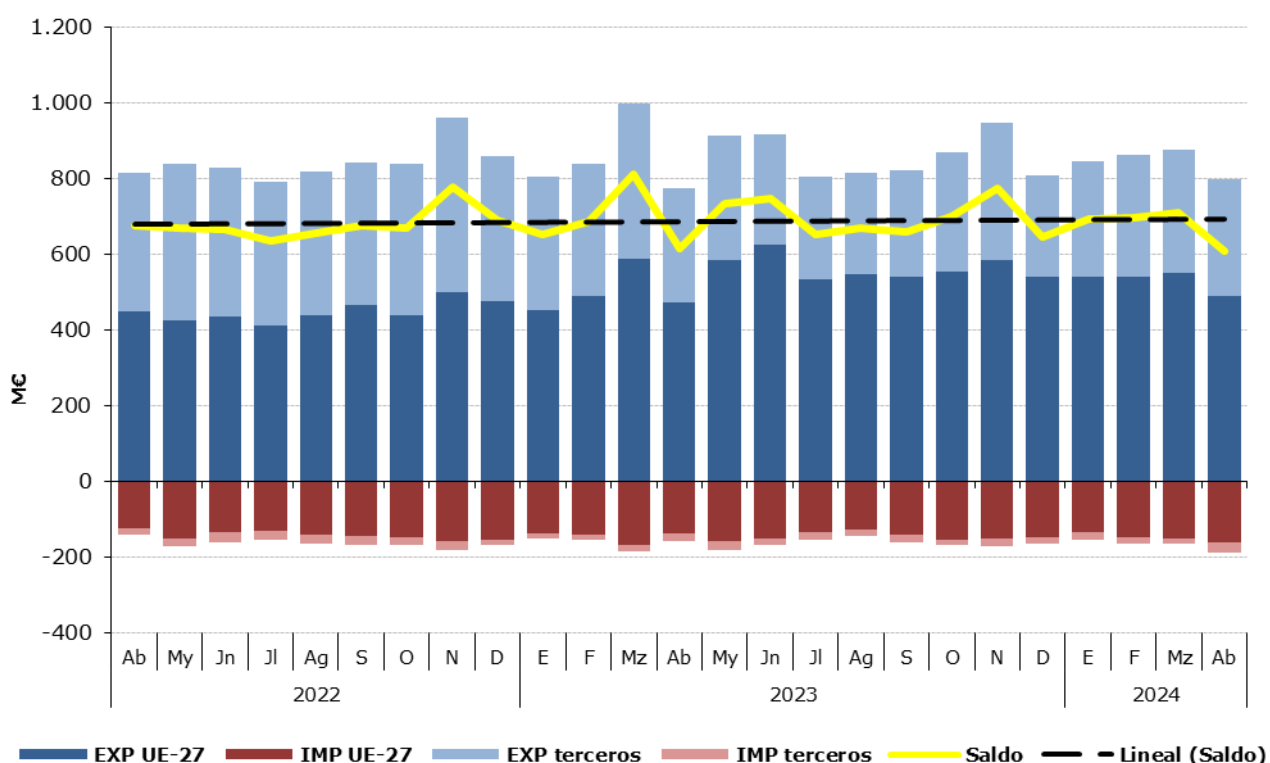
Total, UE y Países Terceros.

Abril 2024.

	ABRIL 2024	Exportaciones		Importaciones		Saldo (Exp-Imp)		Precio Medio (€/kg)	
		Valor Millones €	Peso toneladas	Valor Millones €	Peso toneladas	Valor Millones €	Peso toneladas	Exportado	Importado
TOTAL	CARNES	796,8	246.789	189,2	50.115	607,6	196.674	3,23	3,78
	Carnes de Porcino	553,6	196.725	31,8	13.456	521,8	183.268	2,81	2,36
	Carnes de Bovino	100,8	19.057	93,0	13.585	7,7	5.472	5,29	6,85
	Carnes de aves	42,0	18.654	49,6	18.133	-7,5	521	2,25	2,73
	Otras carnes	100,4	12.353	14,8	4.941	85,6	7.413	8,13	3,00
UE-27	CARNES	488,9	133.014	162,8	43.580	326,1	89.434	3,68	3,74
	Carnes de Porcino	298,8	95.342	31,3	13.343	267,4	81.999	3,13	2,35
	Carnes de Bovino	82,7	15.085	79,0	11.928	3,7	3.157	5,48	6,62
	Carnes de aves	32,1	12.462	39,2	13.695	-7,2	-1.233	2,57	2,86
	Otras carnes	75,3	10.125	13,3	4.614	62,0	5.510	7,44	2,88
PAÍSES TERCEROS	CARNES	307,9	113.775	26,4	6.534	281,5	107.240	2,71	4,04
	Carnes de Porcino	254,8	101.382	0,5	113,5	254,3	101.269	2,51	4,17
	Carnes de Bovino	18,0	3.972	14,0	1.656	4,0	2.315	4,54	8,48
	Carnes de aves	10,0	6.192	10,3	4.438	-0,4	1.754	1,61	2,33
	Otras carnes	25,1	2.229	1,5	326	23,6	1.902	11,26	4,67

Gráfico 13.

Distribución de las exportaciones e importaciones del Grupo Carnes por subgrupos

Abril de 2024



Tabla 11.

Evolución del comercio exterior Subgrupo Carne y despojos de Porcino (0203+02063000+02064100+02064900+020910)

Abril de 2022, 2023 y 2024

Exportación	abril 2022	abril 2023	abril 2024	Importación	abril 2022	abril 2023	abril 2024
Valor (M€)	551,92	543,84	553,58	Valor (M€)	20,36	26,65	31,78
Volumen (t)	218.483	179.189	196.725	Volumen (t)	10.938	10.695	13.456
Precio Medio €/kg	2,53	3,04	2,81	Precio Medio €/kg	1,86	2,49	2,36

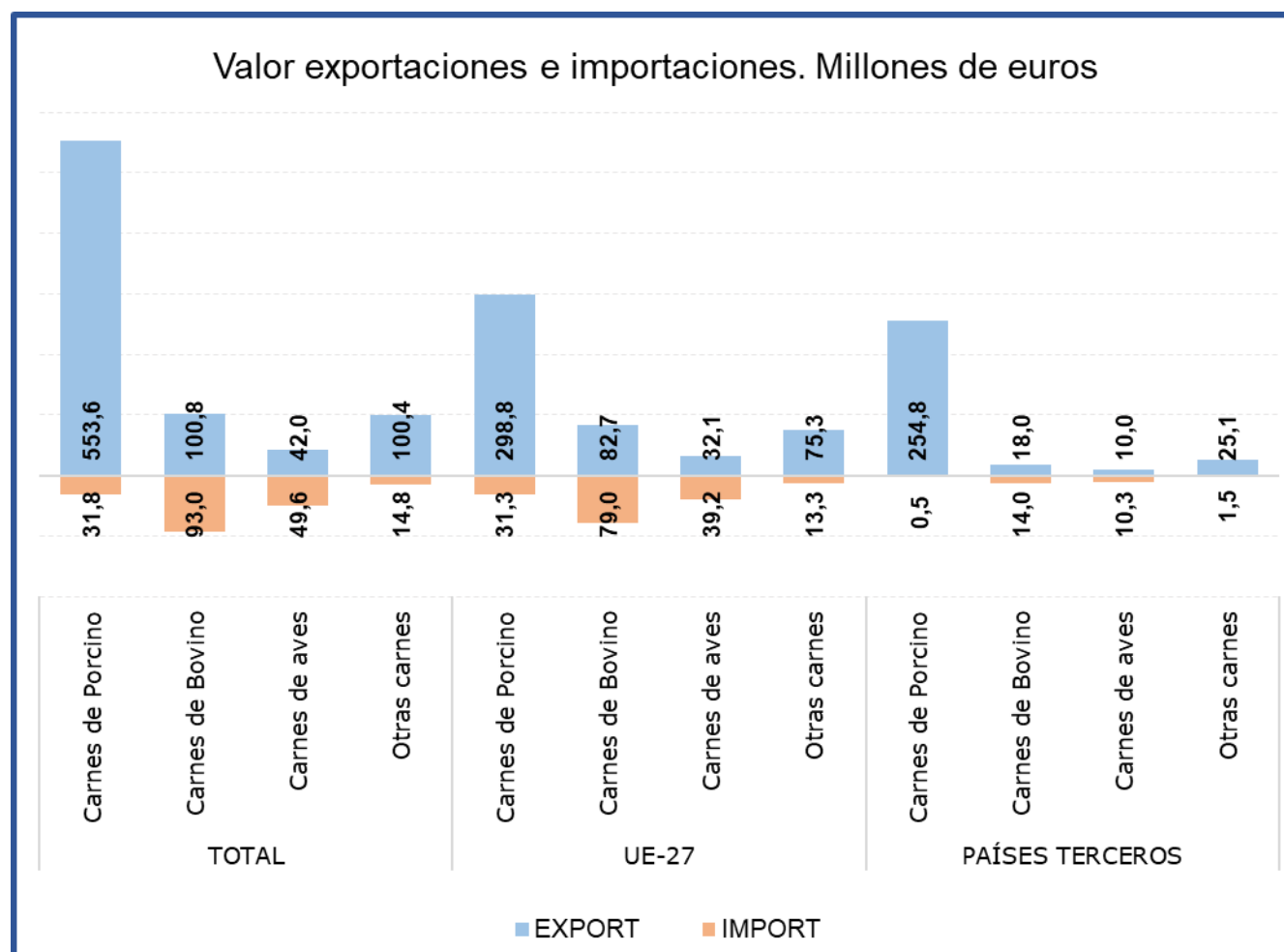
El subgrupo de **Carne y despojos de porcino** es el **mayoritario en exportaciones, suponiendo por sí sólo el 69% de las mismas**. En el mes de abril el **valor de las exportaciones ha aumentado un 1,8% con respecto al mismo mes del año anterior**, consecuencia del aumento del volumen exportado (9,8%) ya que el precio medio de exportación ha caído un 7,3%. Tal y como viene ocurriendo desde febrero del año anterior, se registra un descenso de la exportación a PP.TT., siendo este descenso del 1,4% con respecto a abril de 2023.

Este subgrupo también es importante en **importaciones**, llegando a alcanzar un **17% del total**.

Tabla 12.

Evolución del comercio exterior Subgrupo Carne y despojos de Bovino (0201+0202+020610+020621+020622+020629)

Abril de 2022, 2023 y 2024

Exportación	abril 2022	abril 2023	abril 2024	Importación	abril 2022	abril 2023	abril 2024
Valor (M€)	106,91	96,52	100,75	Valor (M€)	66,91	75,58	93,04
Volumen (t)	20.676	18.239	19.057	Volumen (t)	8.548	10.961	13.585
Precio Medio €/kg	5,17	5,29	5,29	Precio Medio €/kg	7,83	6,90	6,85

El subgrupo de **Carne de Bovino** es el **mayoritario en importaciones**, ya que supone el **49%** de las mismas. Por su parte, en **exportaciones representa el 13%** del total nacional de exportaciones del grupo carnes. Este mes el valor de las **importaciones se ha incrementado un 23,1%**, mientras que el de **las exportaciones lo ha hecho en un 4,4%**.

Tabla 13.

Evolución del comercio exterior Subgrupo Carne y despojo de Aves (0207+02109971+02109979)

Abril de 2022, 2023 y 2024

Exportación	abril 2022	abril 2023	abril 2024	Importación	abril 2022	abril 2023	abril 2024
Valor (M€)	39,08	38,58	42,05	Valor (M€)	38,06	42,64	49,56
Volumen (t)	16.835	15.445	18.654	Volumen (t)	13.515	15.040	18.133
Precio Medio €/kg	2,32	2,50	2,25	Precio Medio €/kg	2,82	2,84	2,73

En el subgrupo de **Carne de Aves de Corral**, las **importaciones representan el 26% de las totales**, mientras que las **exportaciones representan el 5% del total del grupo**.

Pescados, moluscos y crustáceos (03)

En este grupo se analizan los productos comprendidos en el capítulo 03 del TARIC, correspondiente a Pescados, crustáceos y moluscos.

El grupo **Pescados** tiene un carácter claramente importador y tendencia suavemente creciente.

Gráfico 14.

Evolución del comercio exterior grupo Pescados, Moluscos y Crustáceos
Años 2021, 2022 y 2023. M€



Tabla 14.

Variación Interanual del Grupo Pescados, Moluscos y Crustáceos
Abril 2024

Pescados (03)		M€			t		€/kg	
		abril 2024	(%) Sobre Total	Var. abril 2024/2023	abril 2024	Var. abril 2024/2023	abril 2024	Var. abril 2024/2023
EXP	Total	351,80		15,4%	82.992	28,2%	4,24	-10,0%
	UE-27	248,65	71	9,3%	45.081	14,8%	5,52	-4,8%
	PPTT	103,16	29	33,3%	37.910	48,8%	2,72	-10,4%
IMP	Total	576,88		12,0%	106.054	6,7%	5,44	4,9%
	UE-27	179,75	31	9,1%	30.409	0,6%	5,91	8,5%
	PPTT	397,13	69	13,3%	75.645	9,4%	5,25	3,6%
Saldo		-225,07		-7,0%	-23.063	33,4%		

Tabla 15.

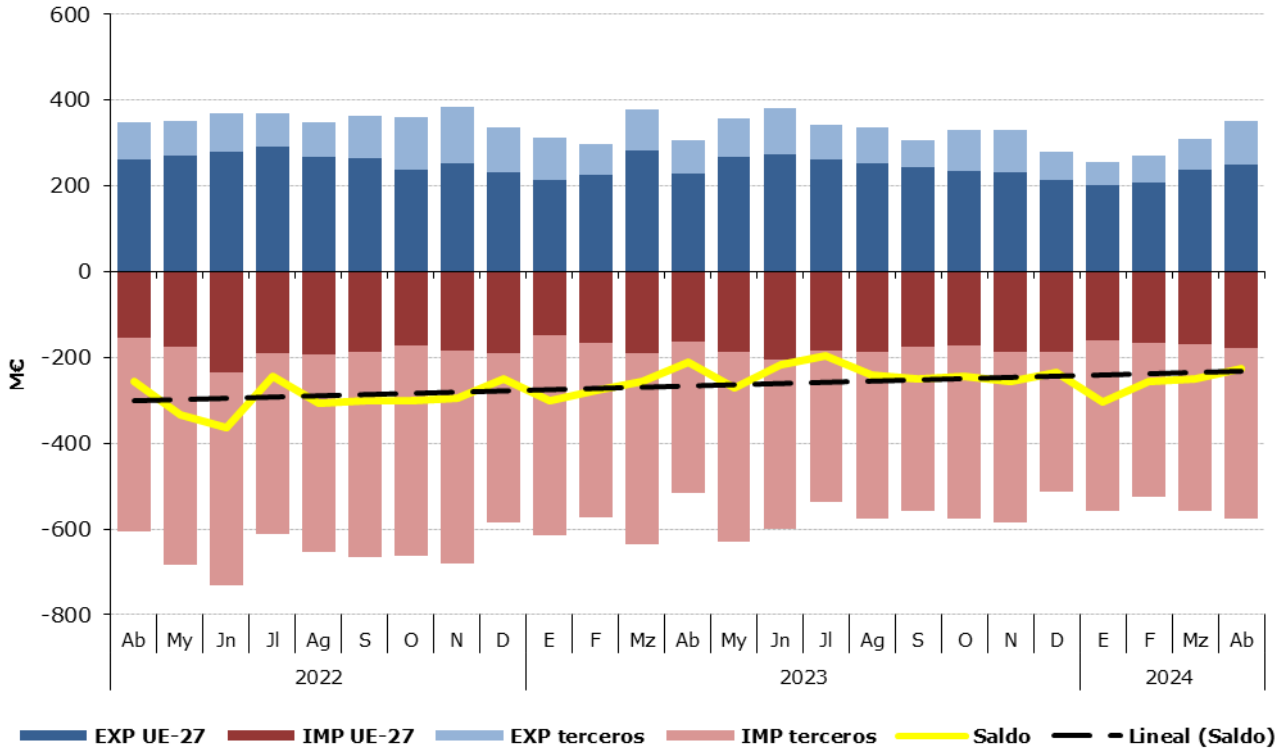
Distribución del comercio exterior grupo Pescados, Moluscos y Crustáceos

Total, UE y Países Terceros.

Abril de 2024.

	ABRIL 2024	Exportaciones		Importaciones		Saldo (Exp-Imp)		Precio Medio (€/kg)	
		Valor Millones €	Peso toneladas	Valor Millones €	Peso toneladas	Valor Millones €	Peso toneladas	Exportado	Importado
		TOTAL	PESCADOS	351,8	82.992	576,9	106.054	-225,1	-23.063
	Pescado fresco	63,3	11.675	121,5	17.919	-58,1	-6.243	5,43	6,78
	Pescado congelado	82,1	37.914	46,6	15.327	35,5	22.587	2,17	3,04
	Filetes de pescado	40,1	5.467	87,4	16.782	-47,3	-11.315	7,33	5,21
	Crustáceos	41,6	5.960	95,1	14.723	-53,5	-8.763	6,99	6,46
	Moluscos	112,6	20.620	194,5	37.839	-81,9	-17.219	5,46	5,14
	Otros pescados	12,0	1.355,4	31,8	3.465,4	-19,8	-2.110	8,84	9,18
UE-27	PESCADOS	248,6	45.081	179,7	30.409	68,9	14.672	5,52	5,91
	Pescado fresco	50,1	10.144	82,2	13.218	-32,0	-3.074	4,94	6,22
	Pescado congelado	30,5	8.839	14,9	4.687	15,6	4.152	3,45	3,17
	Filetes de pescado	36,5	5.091	22,2	3.018	14,3	2.073	7,17	7,36
	Crustáceos	38,5	5.637	17,2	2.655	21,3	2.982	6,84	6,49
	Moluscos	82,7	14.455	25,2	5.015	57,5	9.440	5,72	5,02
	Otros pescados	10,3	916,1	18,1	1.816,2	-7,8	-900	11,23	9,97
PAÍSES TERCEROS	PESCADOS	103,2	37.910	397,1	75.645	-294,0	-37.735	2,72	5,25
	Pescado fresco	13,2	1.532	39,3	4.701	-26,1	-3.169	8,64	8,36
	Pescado congelado	51,6	29.075	31,7	10.639	19,9	18.435	1,78	2,98
	Filetes de pescado	3,6	376	65,2	13.764	-61,6	-13.388	9,48	4,73
	Crustáceos	3,1	323	77,9	12.068	-74,8	-11.745	9,57	6,45
	Moluscos	30,0	6.165	169,3	32.824	-139,4	-26.659	4,86	5,16
	Otros pescados	1,7	439,3	13,7	1.649,2	-12,0	-1.210	3,86	8,32

Gráfico 15.

Distribución de las exportaciones e importaciones del Grupo Pescados por subgrupos

Abril de 2024



Tabla 16.

Evolución del comercio exterior Subgrupo Moluscos (0307)

Abril de 2022, 2023 y 2024

Exportación	abril 2022	abril 2023	abril 2024	Importación	abril 2022	abril 2023	abril 2024
Valor (M€)	116,70	94,95	112,63	Valor (M€)	189,12	163,51	194,51
Volumen (t)	20.544	18.255	20.620	Volumen (t)	31.482	32.104	37.839
Precio Medio €/kg	5,68	5,20	5,46	Precio Medio €/kg	6,01	5,09	5,14

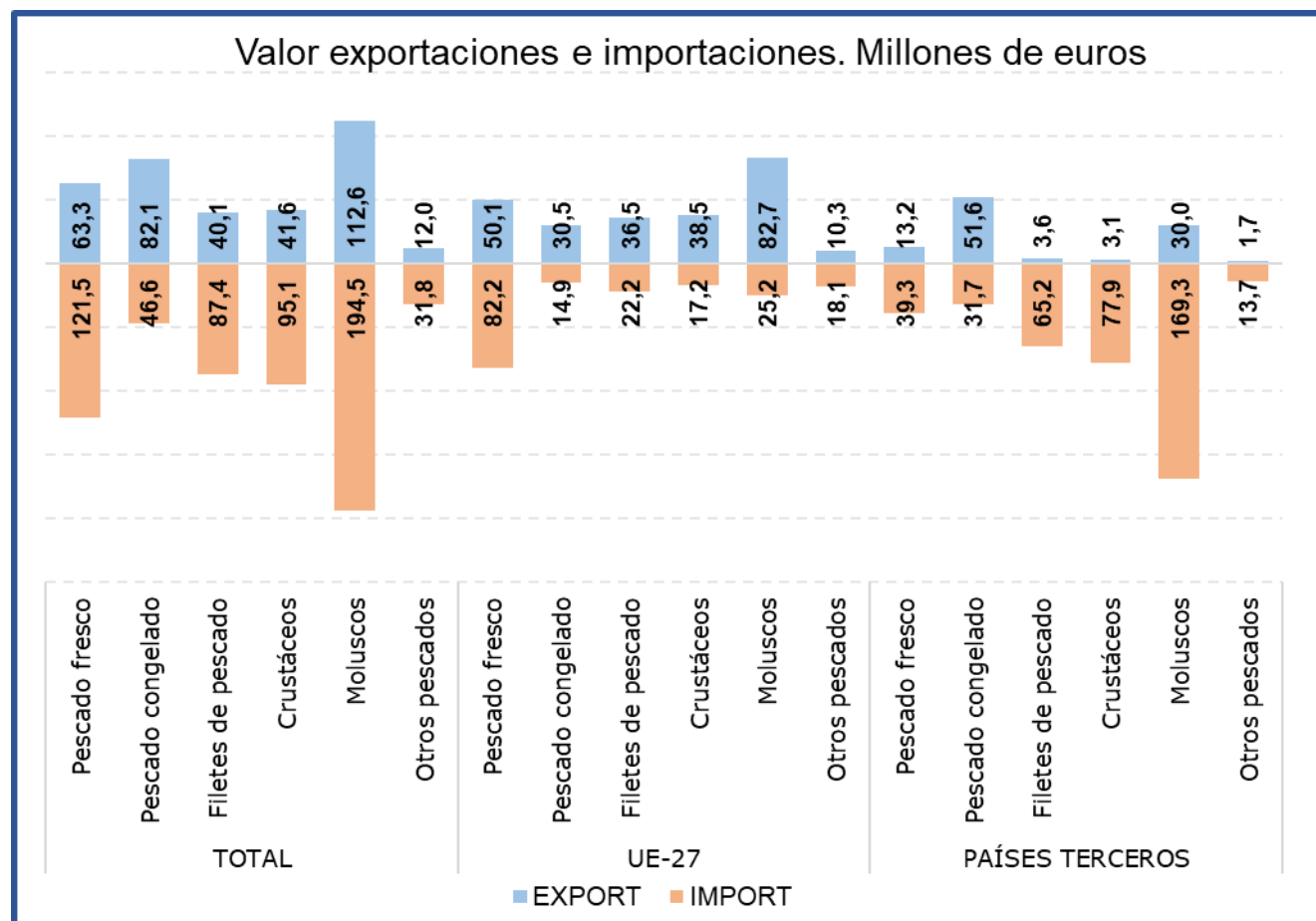
Durante el mes de abril el subgrupo de **Moluscos** ha sido el **más importante tanto desde el punto de vista exportador como importador** dentro del **grupo Pescados**, constituyendo por sí sólo el **32% de las exportaciones y el 34% de las importaciones totales del grupo**.

Durante el mes de abril el valor de las **exportaciones se ha incrementado un 23,8%** con respecto al mismo mes de 2023, debido al incremento tanto del volumen exportado (13%) como del precio medio de exportación (5%). Asimismo, las **importaciones han aumentado su valor un 19%** debido al aumento de volumen importado (17,9%) y de precios (0,9%).

Tabla 17.

Evolución del comercio exterior Subgrupo Pescado Fresco (0302)

Abril de 2022, 2023 y 2024

Exportación	abril 2022	abril 2023	abril 2024	Importación	abril 2022	abril 2023	abril 2024
Valor (M€)	60,33	60,19	63,34	Valor (M€)	113,83	109,07	121,47
Volumen (t)	11.138	9.999	11.675	Volumen (t)	17.680	17.029	17.919
Precio Medio €/kg	5,42	6,02	5,43	Precio Medio €/kg	6,44	6,40	6,78

El subgrupo **Pescado Fresco** representa este mes el **18% de las exportaciones y el 21% de las importaciones** totales del grupo, siendo en abril el segundo subgrupo en importancia desde el punto de vista importador.

Este mes hay que destacar el **incremento del valor tanto de las exportaciones (5,2%) como de las importaciones (11,4%)**.

Tabla 18.

Evolución del comercio exterior Subgrupo Pescado Congelado (0303)

Abril de 2022, 2023 y 2024

Exportación	abril 2022	abril 2023	abril 2024	Importación	abril 2022	abril 2023	abril 2024
Valor (M€)	70,79	60,93	82,13	Valor (M€)	73,60	57,40	46,60
Volumen (t)	27.221	25.926	37.914	Volumen (t)	25.603	22.667	15.327
Precio Medio €/kg	2,60	2,35	2,17	Precio Medio €/kg	2,87	2,53	3,04

Este mes el subgrupo de **Pescado Congelado** representa el **23% de las exportaciones y el 8% de las importaciones totales** del grupo, situándose como **segundo subgrupo en importancia desde el punto de vista exportador**.

En abril ha **aumentado un 34,8% el valor de las exportaciones**, mientras que el de las importaciones **se ha reducido un 18,8%** con respecto al mismo mes de 2023.

Tabla 19.

Evolución del comercio exterior Subgrupo Crustáceos (0306)

Abril de 2022, 2023 y 2024

Exportación	abril 2022	abril 2023	abril 2024	Importación	abril 2022	abril 2023	abril 2024
Valor (M€)	42,15	33,63	41,64	Valor (M€)	107,56	76,89	95,11
Volumen (t)	4.216	3.770	5.960	Volumen (t)	14.727	10.331	14.723
Precio Medio €/kg	10,00	8,92	6,99	Precio Medio €/kg	7,30	7,44	6,46

El subgrupo de **Crustáceos** representa en abril el **16% de las importaciones y el 12% de las exportaciones**, situándose como **tercer subgrupo en importancia en el capítulo de importaciones** del grupo pescados. Este mes **se ha incrementado el valor tanto de las exportaciones (23,8%) como de las importaciones (23,7%)**, con respecto a abril de 2023.

Tabla 20.

Evolución del comercio exterior Subgrupo Filetes de Pescado (0304)

Abril de 2022, 2023 y 2024

Exportación	abril 2022	abril 2023	abril 2024	Importación	abril 2022	abril 2023	abril 2024
Valor (M€)	44,59	41,17	40,09	Valor (M€)	93,43	84,00	87,38
Volumen (t)	6.126	5.238	5.467	Volumen (t)	17.300	14.542	16.782
Precio Medio €/kg	7,28	7,86	7,33	Precio Medio €/kg	5,40	5,78	5,21

El subgrupo **Filetes de Pescado** supone el **11% de las exportaciones y el 15% de las importaciones**. Respecto a abril de 2023, cabe destacar un **descenso del 2,6% en el valor de las exportaciones y el incremento del 4% en el valor de las importaciones**.

Lácteos, Huevos y Miel (04)

En este grupo se analizan los productos comprendidos en el capítulo 04 del TARIC, correspondiente a Leche y productos lácteos; huevos de ave y miel natural.

El grupo **Lácteos, huevos y miel** es importador y con tendencia a la estabilidad.

Gráfico 16.

Evolución del comercio exterior grupo Lácteos, Huevos y Miel

Años 2020, 2021 y 2022. M€



Tabla 21.

Variación Interanual del Grupo Lácteos, Huevos y Miel

Abril 2024

Lacteos (04)		M€		t		€/kg		
		abril 2024	(%) Sobre Total	Var. abril 2024/2023	abril 2024	Var. abril 2024/2023	abril 2024	Var. abril 2024/2023
EXP	Total	189,77		11,1%	69.720	20,1%	2,72	-7,5%
	UE-27	128,47	68	10,3%	52.641	20,7%	2,44	-8,6%
	PPTT	61,30	32	12,7%	17.079	18,3%	3,59	-4,7%
IMP	Total	268,72		8,4%	89.773	6,8%	2,99	1,5%
	UE-27	259,43	97	10,0%	86.525	6,9%	3,00	2,9%
	PPTT	9,30	3	-22,9%	3.248	5,9%	2,86	-27,2%
Saldo		-78,96		-2,4%	-20.053	22,8%		

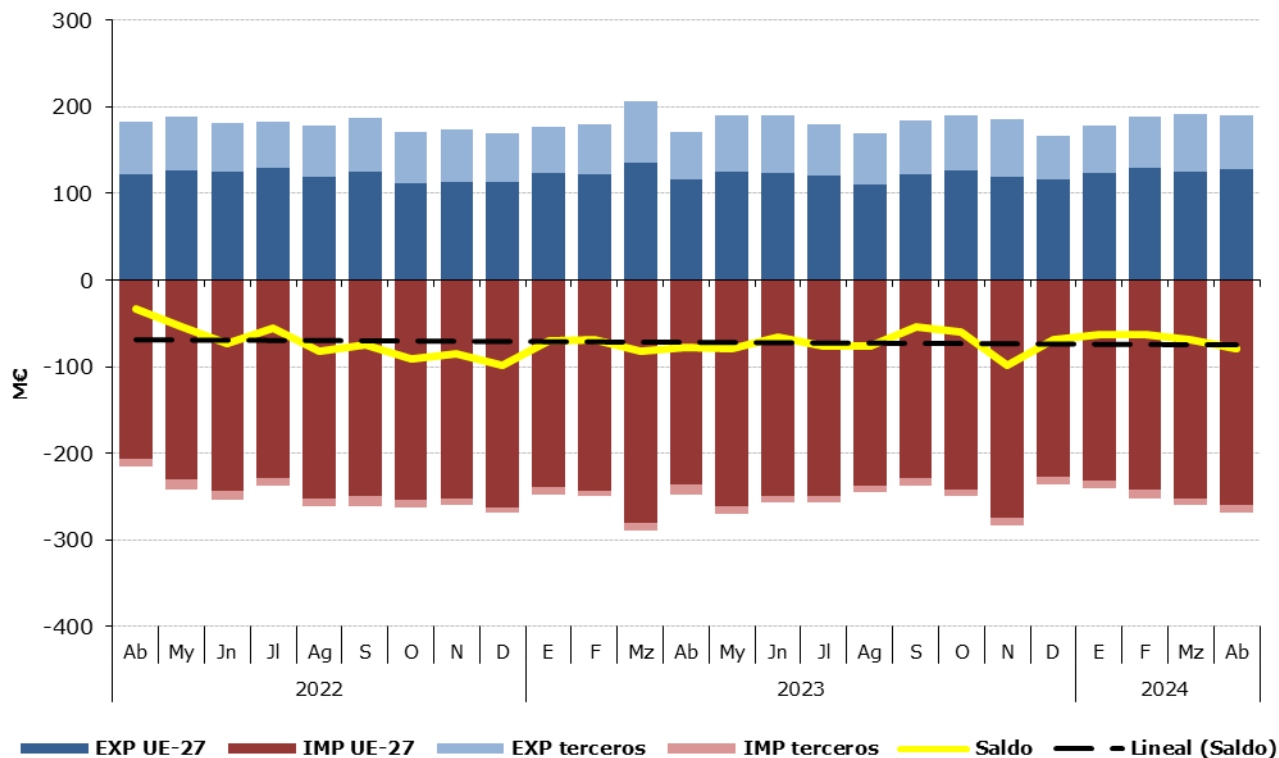
Tabla 22.

Distribución del comercio exterior del grupo Lácteos, Huevos y Miel

Total, UE y Países Terceros.

Abril de 2024

	ABRIL 2024	Exportaciones		Importaciones		Saldo (Exp-Imp)		Precio Medio (€/kg)	
		Valor Millones €	Peso toneladas	Valor Millones €	Peso toneladas	Valor Millones €	Peso toneladas	Exportado	Importado
TOTAL	LACTEOS, H y M.	189,8	69.720	268,7	89.773	-79,0	-20.053	2,72	2,99
	Quesos	69,6	10.291	159,3	34.617	-89,7	-24.327	6,77	4,60
	Leche y Nata	40,9	21.570	34,5	24.377	6,4	-2.807	1,90	1,42
	Huevos	28,4	11.761	14,6	4.778	13,7	6.983	2,41	3,06
	Leches fermentadas	28,0	16.138	27,8	15.854	0,2	284	1,74	1,75
	Mantequilla	6,7	1.039	19,2	3.388	-12,5	-2.349	6,45	5,68
	Miel	6,7	1.878	5,2	2.988	1,5	-1.110	3,58	1,75
	Otros	9,5	7.042	8,1	3.769	1,4	3.273	1,34	2,14
UE-27	LACTEOS, H y M.	128,5	52.641	259,4	86.525	-131,0	-33.884	2,44	3,00
	Quesos	45,3	7.747	156,7	34.125	-111,3	-26.378	5,85	4,59
	Leche y Nata	26,6	15.048	34,3	24.325	-7,7	-9.277	1,77	1,41
	Huevos	19,0	9.542	14,1	4.742	4,9	4.801	1,99	2,97
	Leches fermentadas	22,4	13.664	27,6	15.781	-5,2	-2.117	1,64	1,75
	Mantequilla	6,0	945	18,5	3.279	-12,5	-2.333	6,38	5,65
	Miel	4,9	1.463	2,2	1.189	2,8	273	3,37	1,83
	Otros	4,2	4.232	6,0	3.084	-1,8	1.148	1,00	1,96
PAÍSES TERCEROS	LACTEOS, H y M.	61,3	17.079	9,3	3.248	52,0	13.831	3,59	2,86
	Quesos	24,3	2.544	2,6	493	21,7	2.052	9,55	5,31
	Leche y Nata	14,3	6.522	0,2	52	14,1	6.470	2,19	4,23
	Huevos	9,4	2.219	0,5	37	8,9	2.182	4,23	14,42
	Leches fermentadas	5,6	2.474	0,2	73	5,5	2.401	2,28	2,25
	Mantequilla	0,7	94	0,7	109	0,0	-16	7,11	6,36
	Miel	1,8	416	3,1	1.799	-1,3	-1.383	4,33	1,70
	Otros	5,2	2.811	2,0	685	3,2	2.126	1,86	2,94

Gráfico 17.

Distribución de las exportaciones e importaciones del Grupo Lácteos, Huevos y Miel por subgrupos

Abril de 2024



Tabla 23.

Evolución del comercio exterior Subgrupo Quesos (0406)

Abril de 2022, 2023 y 2024

Exportación	abril 2022	abril 2023	abril 2024	Importación	abril 2022	abril 2023	abril 2024
Valor (M€)	56,59	62,11	69,62	Valor (M€)	126,27	139,55	159,27
Volumen (t)	10.095	9.151	10.291	Volumen (t)	27.200	28.839	34.617
Precio Medio €/kg	5,61	6,79	6,77	Precio Medio €/kg	4,64	4,84	4,60

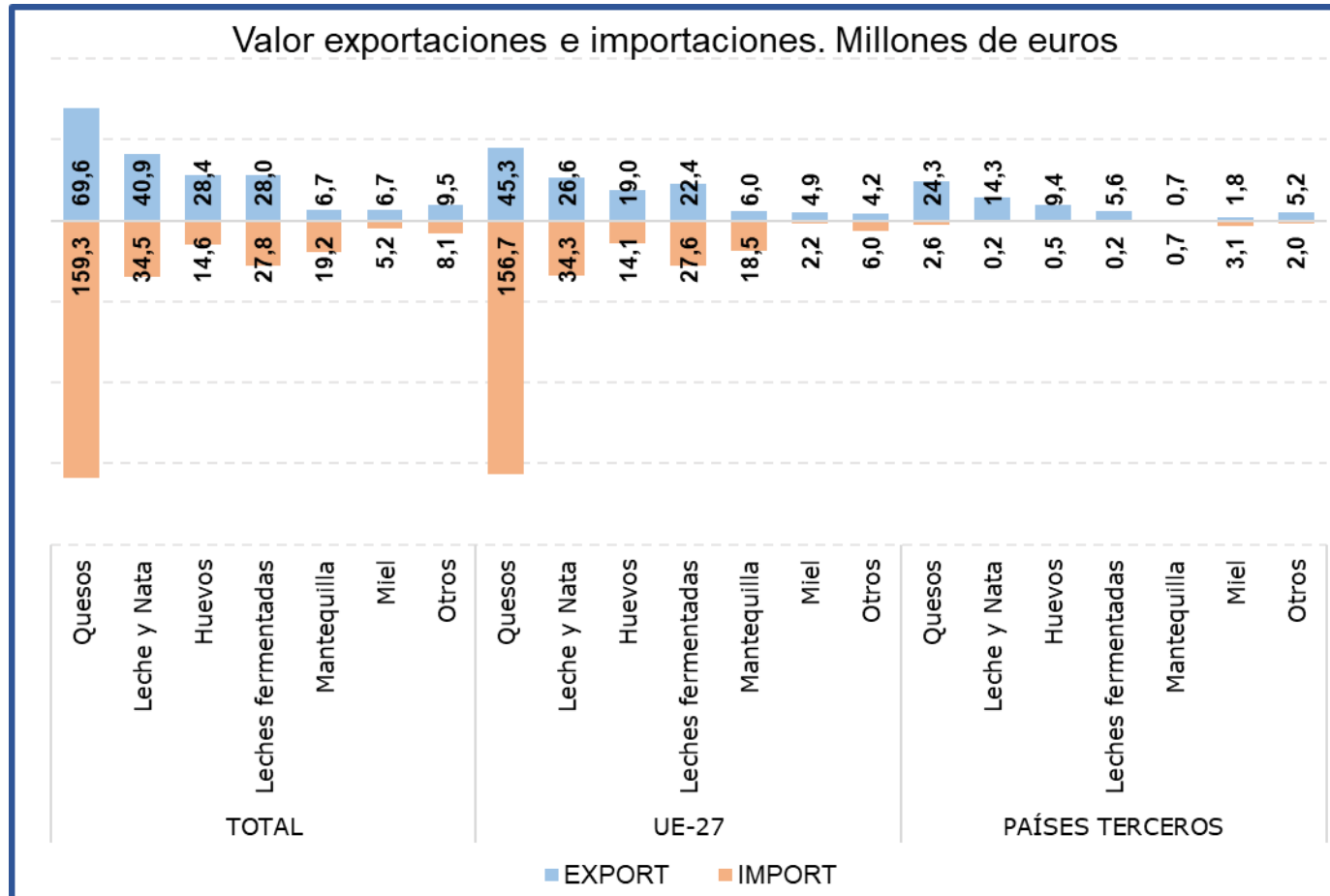
Al igual que en los meses anteriores, durante el mes de abril los **Quesos** han sido el subgrupo más importante, **representando el 37% de las exportaciones y el 59% de las importaciones totales del grupo**. Con respecto a abril de 2023 el **valor de las exportaciones se ha incrementado un 12,1%, mientras que el de las importaciones lo ha hecho en un 14,1%**.

Tabla 24.

Evolución del comercio exterior Subgrupo Leche y Nata (0401+0402)

Abril de 2022, 2023 y 2024

Exportación	abril 2022	abril 2023	abril 2024	Importación	abril 2022	abril 2023	abril 2024
Valor (M€)	42,67	37,95	40,89	Valor (M€)	33,64	41,69	34,52
Volumen (t)	22.955	17.616	21.570	Volumen (t)	21.939	28.278	24.377
Precio Medio €/kg	1,86	2,15	1,90	Precio Medio €/kg	1,53	1,47	1,42

La **Leche y Nata** supone **el 22% de las exportaciones y el 13% de las importaciones totales del grupo**. Respecto a abril de 2023, **el valor de las exportaciones se ha incrementado un 7,7%, mientras que el de las importaciones se ha reducido un 17,2%**.

Tabla 25.

Evolución del comercio exterior Subgrupo Leches fermentadas (0403)

Abril de 2022, 2023 y 2024

Exportación	abril 2022	abril 2023	abril 2024	Importación	abril 2022	abril 2023	abril 2024
Valor (M€)	21,13	24,14	28,02	Valor (M€)	19,32	27,09	27,78
Volumen (t)	14.884	14.389	16.138	Volumen (t)	12.761	14.540	15.854
Precio Medio €/kg	1,42	1,68	1,74	Precio Medio €/kg	1,51	1,86	1,75

Las **Leches Fermentadas** suponen **el 15% de las exportaciones y el 10% de las importaciones totales del grupo**.

Tabla 26.

Evolución del comercio exterior Subgrupo Huevos (0407+0408)

Abril de 2022, 2023 y 2024

Exportación	abril 2022	abril 2023	abril 2024	Importación	abril 2022	abril 2023	abril 2024
Valor (M€)	24,74	26,38	28,35	Valor (M€)	9,15	11,23	14,63
Volumen (t)	10.447	8.128	11.761	Volumen (t)	3.542	3.064	4.778
Precio Medio €/kg	2,37	3,25	2,41	Precio Medio €/kg	2,58	3,67	3,06

Los **Huevos** suponen **el 15% de las exportaciones y el 5% de las importaciones totales del grupo**. Respecto a abril de 2023, **se ha incrementado el valor de las exportaciones un 7,5% y el de las importaciones un 30,2%**.

Tabla 27.

Evolución del comercio exterior Subgrupo Mantequilla (0405)

Abril de 2022, 2023 y 2024

Exportación	abril 2022	abril 2023	abril 2024	Importación	abril 2022	abril 2023	abril 2024
Valor (M€)	14,01	6,05	6,70	Valor (M€)	11,89	13,97	19,23
Volumen (t)	1.963	1.056	1.039	Volumen (t)	1.999	2.459	3.388
Precio Medio €/kg	7,14	5,73	6,45	Precio Medio €/kg	5,95	5,68	5,68

En el mes de abril de 2024, la **Mantequilla** ha supuesto **el 4% de las exportaciones y el 7% de las importaciones totales del grupo**.

Tabla 28.

Evolución del comercio exterior Subgrupo Miel (0409)

Abril de 2022, 2023 y 2024

Exportación	abril 2022	abril 2023	abril 2024	Importación	abril 2022	abril 2023	abril 2024
Valor (M€)	9,40	7,81	6,73	Valor (M€)	7,75	6,13	5,23
Volumen (t)	2.248	2.103	1.878	Volumen (t)	3.488	3.014	2.988
Precio Medio €/kg	4,18	3,71	3,58	Precio Medio €/kg	2,22	2,03	1,75

El subgrupo de la **miel** supone, en abril de 2024, **el 4% de las exportaciones**. Además, representa el **2% de las importaciones totales del grupo**.

Hortalizas y legumbres (07)

En este grupo se analizan los productos comprendidos en el capítulo 07 del TARIC, correspondiente a Hortalizas, Plantas, Raíces y Tubérculos alimenticios, principalmente frescos, refrigerados o secos. Por tanto, no se analizan las hortalizas y legumbres en conserva u otras preparaciones que se incluyen principalmente en el capítulo 20 del TARIC.

El grupo de **Hortalizas y Legumbres** tiene un carácter marcadamente exportador y una clara tendencia creciente.

Gráfico 18.
Evolución del comercio exterior grupo Hortalizas y Legumbres
Años 2022, 2023 y 2024. M€



Tabla 29.
Variación Interanual del grupo Hortalizas y Legumbres
Abril 2024

Hortalizas y Legumbres (07)		M€			t		€/kg	
		abril 2024	(%) Sobre Total	Var. abril 2024/2023	abril 2024	Var. abril 2024/2023	abril 2024	Var. abril 2024/2023
EXP	Total	902,45		3,7%	634.320	8,6%	1,42	-4,5%
	UE-27	700,24	78	1,6%	514.217	8,6%	1,36	-6,4%
	PPTT	202,22	22	11,4%	120.103	8,5%	1,68	2,7%
IMP	Total	223,67		3,0%	278.788	-5,1%	0,80	8,6%
	UE-27	100,28	45	-10,9%	158.135	-8,4%	0,63	-2,7%
	PPTT	123,39	55	17,9%	120.653	-0,5%	1,02	18,5%
Saldo		678,79		3,9%	355.532	22,4%		

Los subgrupos elegidos mensualmente en este Grupo, caracterizado por su elevada estacionalidad, son los que presentan en cada mes un mayor comercio total (exportaciones + Importaciones).

Tabla 30.
Distribución del comercio exterior grupo Hortalizas y Legumbres
 Total, UE y Países Terceros.
 Abril de 2024

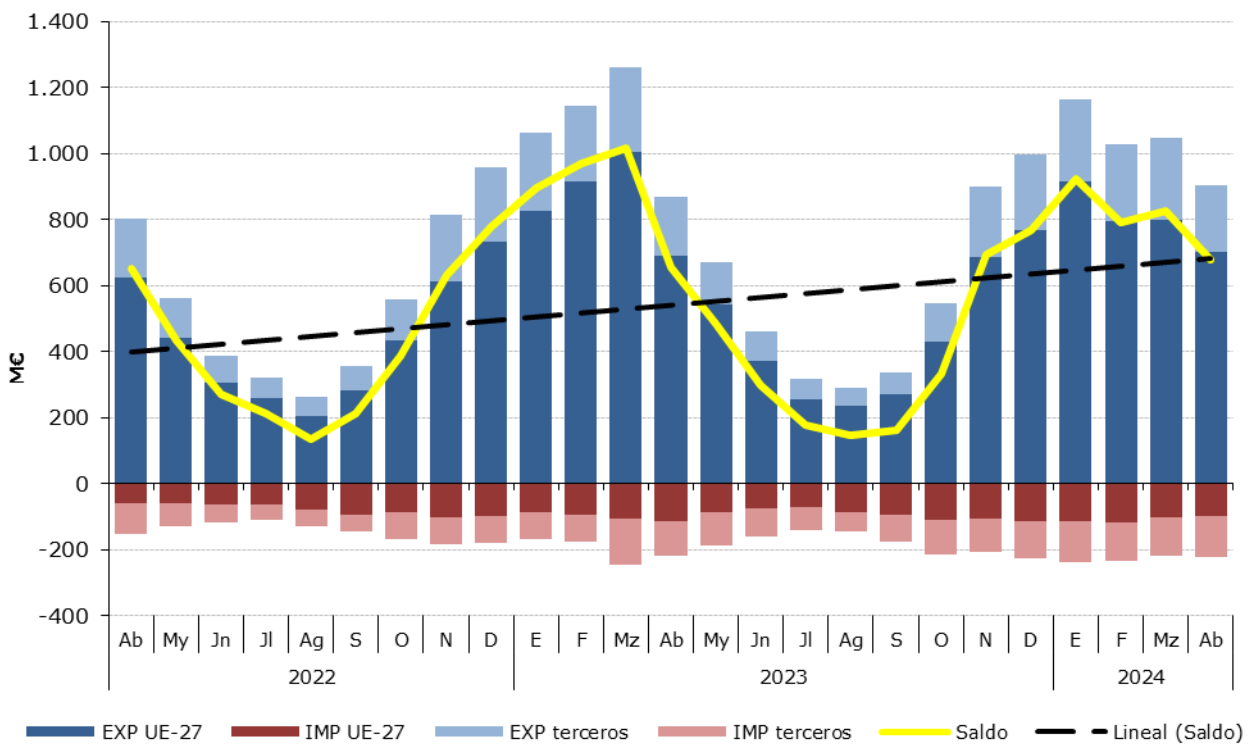
	ABRIL 2024	Exportaciones		Importaciones		Comercio Total	Precio Medio (€/kg)	
		Valor Millones €	Peso toneladas	Valor Millones €	Peso toneladas	Valor Millones €	Exportado	Importado
TOTAL	HORTALIZAS Y LEGUMBRES	902,5	634.320	223,7	278.788	1.126	1,42	0,80
	Pimientos	155,2	73.706	12,7	9.821	168	2,11	1,29
	Lechugas	126,3	105.194	4,9	3.868	131	1,20	1,27
	Tomates	117,4	79.638	9,6	5.802	127	1,47	1,65
	Coles	105,8	73.385	1,5	1.786	107	1,44	0,81
	Hortalizas Congeladas	73,9	53.395	24,3	22.711	98	1,38	1,07
	Patatas Frescas o Refrigeradas	12,8	20.309	70,9	144.598	84	0,63	0,49
	Otros	311,1	228.692	99,8	90.202	411	1,36	1,11
UE-27	HORTALIZAS Y LEGUMBRES	700,2	514.217	100,3	158.135	801	1,36	0,63
	Pimientos	131,7	62.830	0,9	490	133	2,10	1,74
	Lechugas	99,5	87.052	4,9	3.822	104	1,14	1,28
	Tomates	93,7	68.357	3,7	2.010	97	1,37	1,86
	Coles	65,8	50.747	1,3	1.743	67	1,30	0,76
	Hortalizas Congeladas	54,1	39.672	17,7	18.496	72	1,36	0,96
	Patatas Frescas o Refrigeradas	11,9	19.249	49,4	105.853	61	0,62	0,47
	Otros	243,5	186.311	22,3	25.721	266	1,31	0,87
PAÍSES TERCEROS	HORTALIZAS Y LEGUMBRES	202,2	120.103	123,4	120.653	326	1,68	1,02
	Pimientos	23,4	10.876	11,8	9.330	35	2,16	1,27
	Lechugas	26,8	18.143	0,0	45	27	1,48	0,97
	Tomates	23,7	11.281	5,8	3.792	30	2,10	1,54
	Coles	40,0	22.638	0,1	43	40	1,77	3,01
	Hortalizas Congeladas	19,9	13.723	6,6	4.216	26	1,45	1,57
	Patatas Frescas o Refrigeradas	0,9	1.060	21,5	38.745	22	0,82	0,55
	Otros	67,5	42.382	77,5	64.481	145	1,59	1,20

Gráfico 19.
Distribución de las exportaciones e importaciones del Grupo Hortalizas por subgrupos
 Abril de 2024



Tabla 31.

Evolución del comercio exterior Pimientos (070960)

Abril de 2022, 2023 y 2024

Exportación	abril 2022	abril 2023	abril 2024	Importación	abril 2022	abril 2023	abril 2024
Valor (M€)	121,01	152,40	155,17	Valor (M€)	11,92	8,56	12,67
Volumen (t)	71.171	64.482	73.706	Volumen (t)	8.510	6.034	9.821
Precio Medio €/kg	1,70	2,36	2,11	Precio Medio €/kg	1,40	1,42	1,29

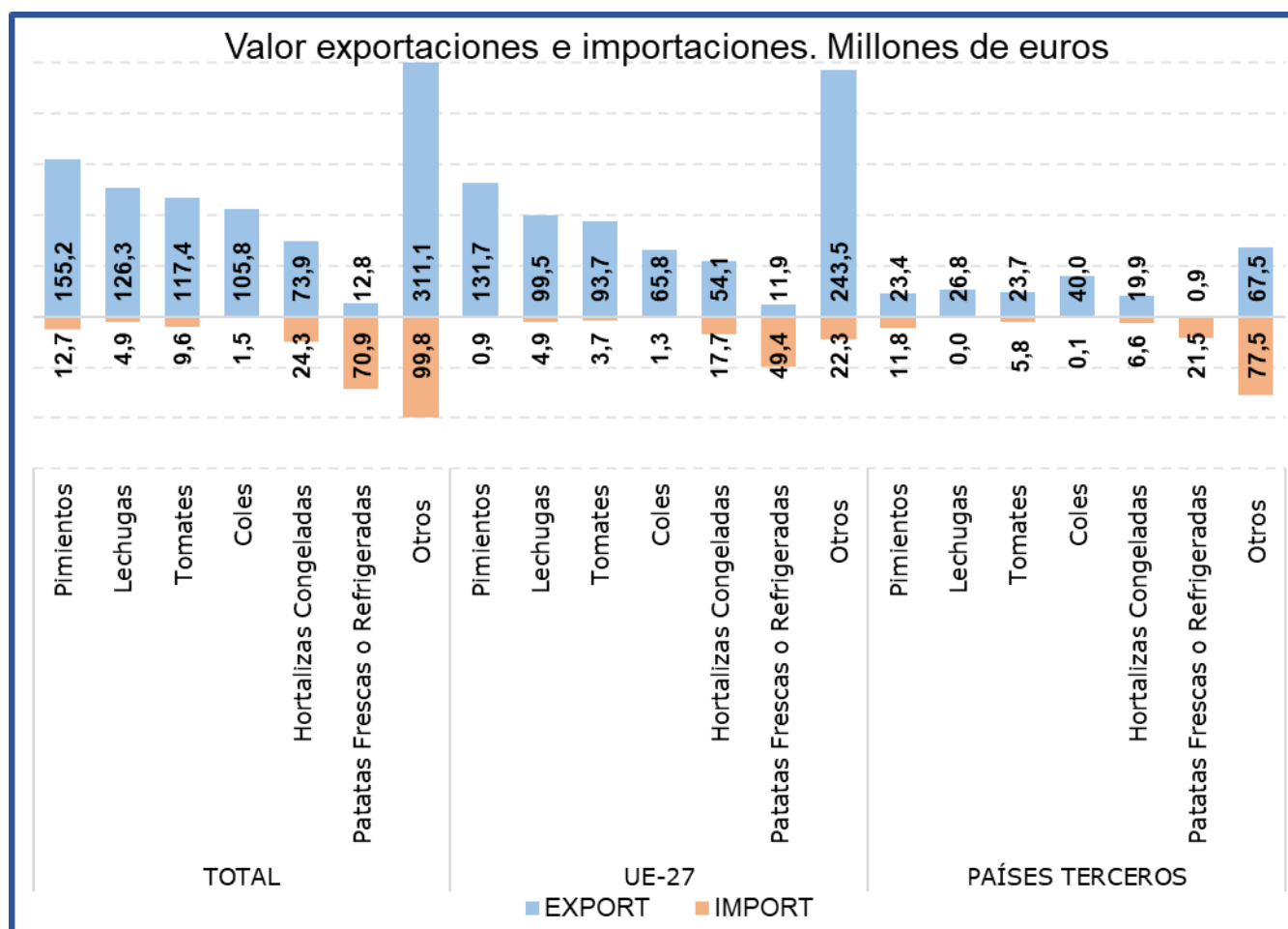
En abril el subgrupo **Pimientos** ha supuesto el **17% de las exportaciones totales del grupo y el 6% de las importaciones**. Este mes las **exportaciones se han incrementado un 1,8% en valor** con respecto al año 2023, mientras que **las importaciones lo han hecho en un 48,1%**.

Tabla 32.

Evolución del comercio exterior Subgrupo Lechugas (0705)

Abril de 2022, 2023 y 2024

Exportación	abril 2022	abril 2023	abril 2024	Importación	abril 2022	abril 2023	abril 2024
Valor (M€)	123,74	131,76	126,32	Valor (M€)	3,24	3,24	4,92
Volumen (t)	100.430	110.786	105.194	Volumen (t)	2.075	1.842	3.868
Precio Medio €/kg	1,23	1,19	1,20	Precio Medio €/kg	1,56	1,76	1,27

El subgrupo **Lechugas** en el mes de abril de 2024 **ha supuesto el 14% de las exportaciones y el 2% de las importaciones totales del grupo**. Con respecto al mismo mes del año anterior **se ha reducido el valor de las exportaciones en un 4,1%**.

Tabla 33.

Evolución del comercio exterior Subgrupo Patatas frescas o refrigeradas (0701)

Abril de 2022, 2023 y 2024

Exportación	abril 2022	abril 2023	abril 2024	Importación	abril 2022	abril 2023	abril 2024
Valor (M€)	5,10	8,60	12,81	Valor (M€)	40,42	57,63	70,86
Volumen (t)	13.648	14.562	20.309	Volumen (t)	116.147	121.900	144.598
Precio Medio €/kg	0,37	0,59	0,63	Precio Medio €/kg	0,35	0,47	0,49

Este mes el subgrupo **Patatas frescas o refrigeradas** ha representado **el 32% de las importaciones totales del grupo, siendo inapreciables las importaciones (1%)**. Con respecto a abril de 2023 el **valor de las importaciones se ha incrementado un 23%**.

Tabla 34.

Evolución del comercio exterior Subgrupo Tomates (0702)

Abril de 2022, 2023 y 2024

Exportación	abril 2022	abril 2023	abril 2024	Importación	abril 2022	abril 2023	abril 2024
Valor (M€)	137,72	139,37	117,39	Valor (M€)	11,50	9,47	9,58
Volumen (t)	67.463	65.823	79.638	Volumen (t)	6.900	5.364	5.802
Precio Medio €/kg	2,04	2,12	1,47	Precio Medio €/kg	1,67	1,76	1,65

El subgrupo **Tomates** supone este mes el **13% de las exportaciones y el 4% de las importaciones totales del grupo**. Con respecto a abril de 2023, **el valor de las exportaciones se ha reducido un 15,8%, mientras que el de las importaciones se ha incrementado un 1,2%**.

Tabla 35.

Evolución del comercio exterior Subgrupo Hortalizas Congeladas (0710)

Abril de 2022, 2023 y 2024

Exportación	abril 2022	abril 2023	abril 2024	Importación	abril 2022	abril 2023	abril 2024
Valor (M€)	60,49	60,25	73,92	Valor (M€)	16,01	46,06	24,35
Volumen (t)	55.275	45.110	53.395	Volumen (t)	20.006	48.401	22.711
Precio Medio €/kg	1,09	1,34	1,38	Precio Medio €/kg	0,80	0,95	1,07

El subgrupo **Hortalizas Congeladas** supone el **8% de las exportaciones y el 11% de las importaciones totales**. En abril de 2024, **se ha incrementado el valor de las exportaciones un 22,7%** mientras que **el de las exportaciones se ha reducido un 47,1%** con respecto al año anterior.

Tabla 36.

Evolución del comercio exterior Subgrupo Coles (0704)

Abril de 2022, 2023 y 2024

Exportación	abril 2022	abril 2023	abril 2024	Importación	abril 2022	abril 2023	abril 2024
Valor (M€)	86,84	94,46	105,75	Valor (M€)	0,96	1,28	1,46
Volumen (t)	67.888	65.642	73.385	Volumen (t)	1.676	1.725	1.786
Precio Medio €/kg	1,28	1,44	1,44	Precio Medio €/kg	0,58	0,74	0,81

El subgrupo **Coles** representa el **12%** de las exportaciones y el **1%** de las importaciones totales del grupo. Respecto a abril de 2023 el valor de las exportaciones se ha incrementado un **11,9%**.

Frutas (08)

En este grupo se analizan los productos comprendidos en el capítulo 08 del TARIC, correspondiente a Frutas y frutos comestibles, cortezas de agrios (cítricos), melones o sandías, principalmente frescos, refrigerados o secos. Por tanto, no se analizan productos en conserva u otras preparaciones que se incluyen principalmente en el capítulo 20 del TARIC. Para obtener información sobre los mismos se puede consultar el Anexo que acompaña al informe.

El grupo **Frutas** tiene un carácter netamente exportador con tendencia marcadamente decreciente.

Gráfico 20.

Evolución del comercio exterior grupo Frutas

Años 2022, 2023 y 2024. M€



Tabla 37.

Variación Interanual del grupo Frutas

Abril 2024

Frutas (08)		M€			t		€/kg	
		abril 2024	Sobre Total (%)	Var. abril 2024/2023	abril 2024	Var. abril 2024/2023	abril 2024	Var. abril 2024/2023
EXP	Total	1032,50		16,5%	550.032	19,5%	1,88	-2,5%
	UE-27	845,52	82	18,1%	460.050	19,7%	1,84	-1,3%
	PPTT	186,98	18	9,6%	89.982	18,7%	2,08	-7,6%
IMP	Total	467,32		24,4%	258.441	12,5%	1,81	10,6%
	UE-27	90,42	19	16,1%	52.197	-3,8%	1,73	20,6%
	PPTT	376,89	81	26,6%	206.245	17,5%	1,83	7,7%
Saldo		565,18		10,7%	291.591	26,5%		

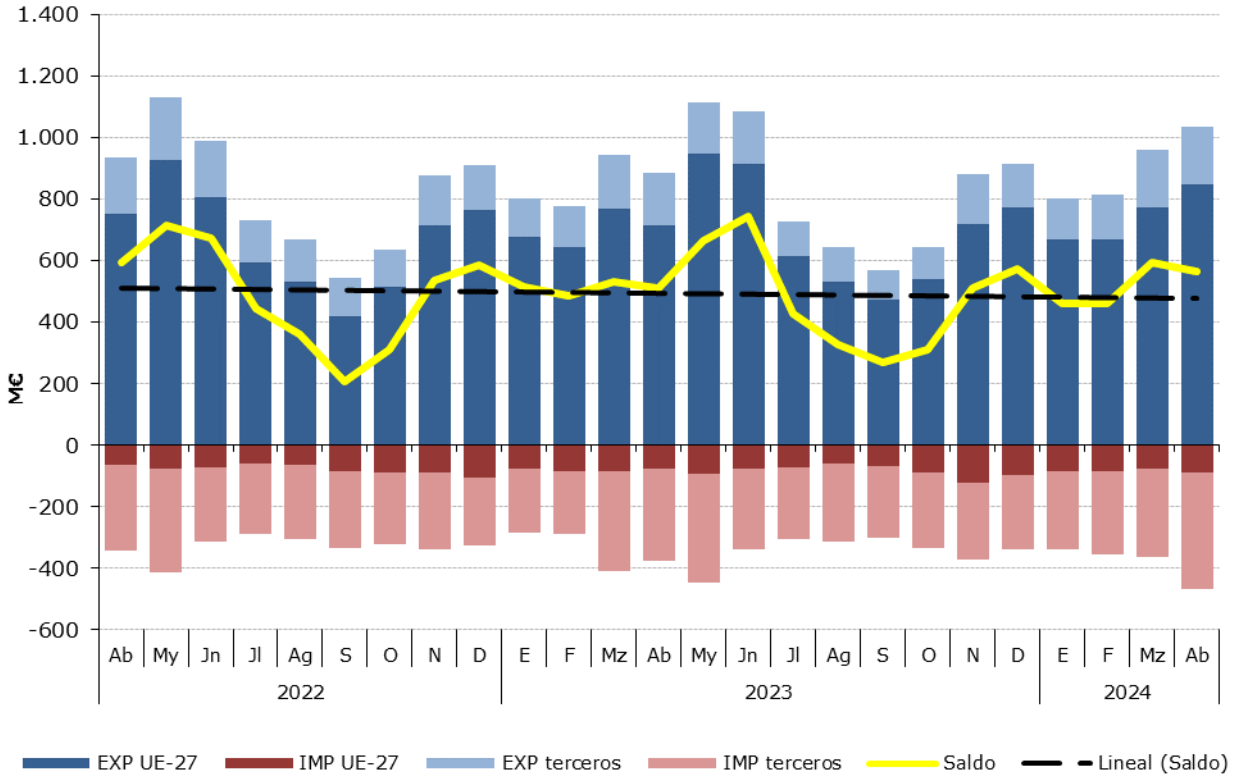
Los subgrupos elegidos mensualmente en este Grupo, que tiene una elevada estacionalidad, son los que presentan en cada mes un mayor comercio total (exportaciones + Importaciones).

Tabla 38.

Distribución del comercio exterior grupo Frutas

Total, UE y Países Terceros.

Abril de 2024

	ABRIL 2024	Exportaciones		Importaciones		Comercio Total	Precio Medio (€/kg)	
		Valor Millones €	Peso toneladas	Valor Millones €	Peso toneladas	Valor Millones €	Exportado	Importado
TOTAL	FRUTAS	1.032,5	550.032	467,3	258.441	1.499,8	1,88	1,81
	Frutos rojos	446,3	113.206	102,2	18.897	548,5	3,94	5,41
	Cítricos	312,8	297.240	12,6	21.734	325,5	1,05	0,58
	Frutos secos	57,3	11.562	90,9	21.321	148,3	4,96	4,27
	Aguacates	45,5	14.401	64,7	27.053	110,2	3,16	2,39
	Melones y Sandías	49,0	49.231	30,8	35.703	79,8	1,00	0,86
	Frutas de pepita	12,7	14.597	33,5	29.095	46,1	0,87	1,15
	Otros	108,9	49.794	132,6	104.636	241,5	2,19	1,27
UE-27	FRUTAS	845,5	460.050	90,4	52.197	935,9	1,84	1,73
	Frutos rojos	359,4	96.864	15,3	3.472	374,7	3,71	4,39
	Cítricos	249,6	245.257	1,5	1.839	251,2	1,02	0,82
	Frutos secos	47,7	9.734	9,8	2.564	57,5	4,90	3,83
	Aguacates	42,8	12.068	5,4	2.217	48,1	3,54	2,43
	Melones y Sandías	43,5	44.111	0,4	358	43,9	0,99	1,15
	Frutas de pepita	6,8	8.026	27,7	26.032	34,5	0,85	1,07
	Otros	95,7	43.990	30,3	15.714	126,0	2,18	1,93
PAÍSES TERCEROS	FRUTAS	187,0	89.982	376,9	206.245	563,9	2,08	1,83
	Frutos rojos	86,8	16.342	86,9	15.425	173,8	5,31	5,64
	Cítricos	63,2	51.983	11,1	19.896	74,3	1,22	0,56
	Frutos secos	9,6	1.828	81,1	18.757	90,7	5,26	4,32
	Aguacates	2,7	2.333	59,3	24.837	62,1	1,17	2,39
	Melones y Sandías	5,5	5.120	30,4	35.345	35,8	1,07	0,86
	Frutas de pepita	5,9	6.572	5,7	3.063	11,6	0,89	1,87
	Otros	13,2	5.804	102,3	88.922	115,5	2,28	1,15

Gráfico 21.

Distribución de las exportaciones e importaciones del Grupo Frutas por subgrupos

Abril de 2024



Tabla 39.

Evolución del comercio exterior Subgrupo Cítricos (0805)

Abril de 2022, 2023 y 2024

Exportación	abril 2022	abril 2023	abril 2024	Importación	abril 2022	abril 2023	abril 2024
Valor (M€)	325,63	279,72	312,82	Valor (M€)	6,39	18,23	12,64
Volumen (t)	347.782	244.840	297.240	Volumen (t)	8.968	32.704	21.734
Precio Medio €/kg	0,94	1,14	1,05	Precio Medio €/kg	0,71	0,56	0,58

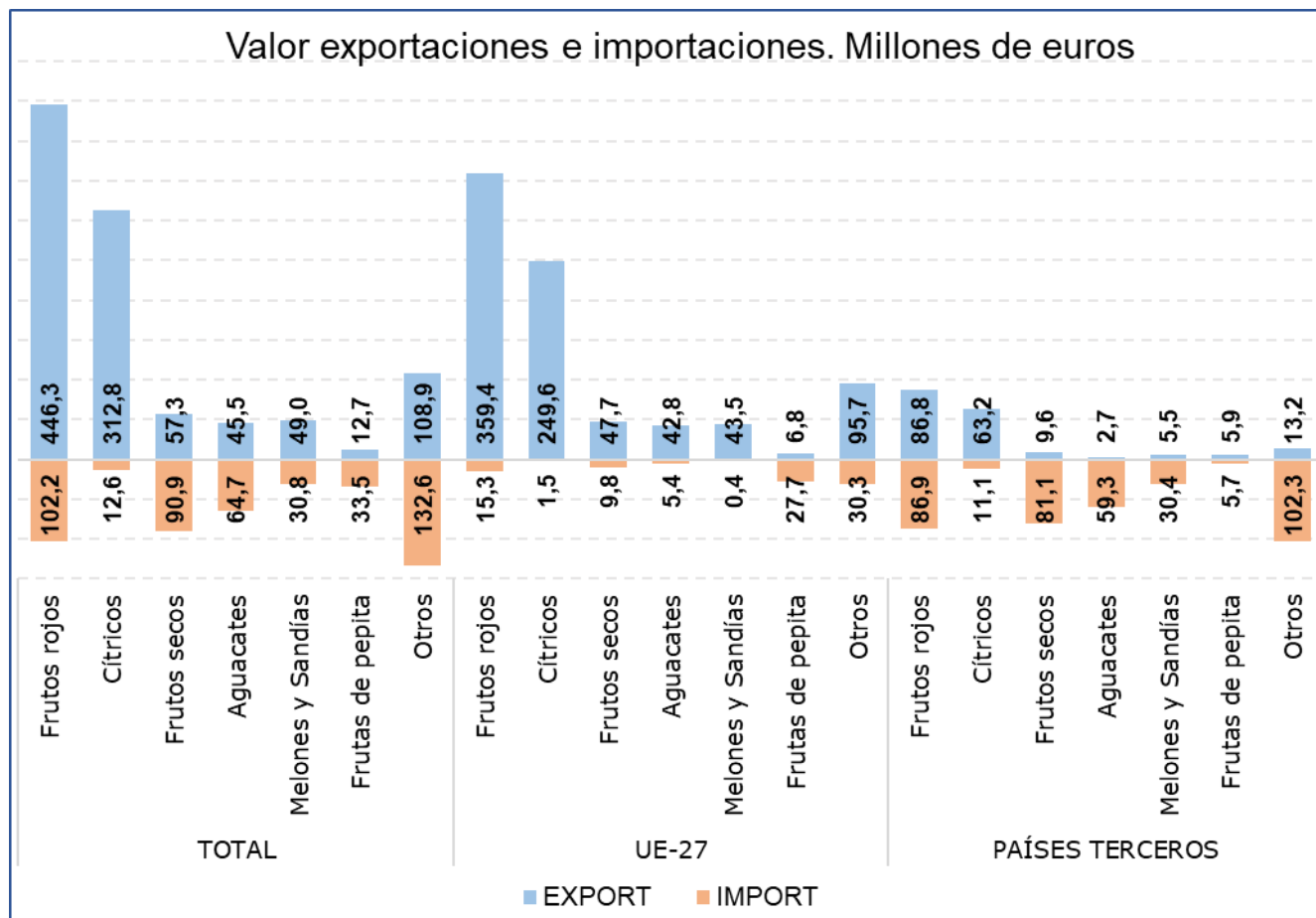
En abril el subgrupo **Cítricos** ha sido el **segundo en importancia desde el punto de vista exportador** dentro del grupo Frutas, representado el **30% de las exportaciones totales y el 3% de las importaciones**. Respecto al mismo mes del año anterior **el valor de las exportaciones se ha incrementado un 11,8%**, mientras que el de las **importaciones se ha reducido un 30,7%**.

Tabla 40.

Evolución del comercio exterior Subgrupo Frutos rojos (081010+081020+081030+081040)

Abril de 2022, 2023 y 2024

Exportación	abril 2022	abril 2023	abril 2024	Importación	abril 2022	abril 2023	abril 2024
Valor (M€)	400,65	415,16	446,26	Valor (M€)	95,85	91,44	102,19
Volumen (t)	122.423	118.134	113.206	Volumen (t)	18.649	17.225	18.897
Precio Medio €/kg	3,27	3,51	3,94	Precio Medio €/kg	5,14	5,31	5,41

Este mes el subgrupo de **Frutos rojos** se ha situado como **primer subgrupo en importancia** tanto en el apartado de exportaciones como de importaciones del grupo Frutas, representando **el 43% de las exportaciones y el 22% de las importaciones** totales del grupo. En abril se ha incrementado tanto el **valor de las exportaciones (7,5%)** como el de las **importaciones (11,8%)**.

Tabla 41.

Evolución del comercio exterior Subgrupo Frutos Secos (0801+0802)

Abril de 2022, 2023 y 2024

Exportación	abril 2022	abril 2023	abril 2024	Importación	abril 2022	abril 2023	abril 2024
Valor (M€)	57,51	45,13	57,31	Valor (M€)	77,12	59,72	90,94
Volumen (t)	10.275	8.562	11.562	Volumen (t)	15.708	14.424	21.321
Precio Medio €/kg	5,60	5,27	4,96	Precio Medio €/kg	4,91	4,14	4,27

Este subgrupo en **exportaciones ha alcanzado el 6% del total, aumentando su valor un 27%** con respecto a abril de 2023. No obstante, este subgrupo mantiene **una clara tendencia importadora** con un **19% del total**, registrándose este mes un **incremento del 52,3% en el valor de las importaciones**.

Tabla 42.

Evolución del comercio exterior Melones y sandías (0807)

Abril de 2022, 2023 y 2024

Exportación	abril 2022	abril 2023	abril 2024	Importación	abril 2022	abril 2023	abril 2024
Valor (M€)	29,13	36,61	49,01	Valor (M€)	27,54	24,40	30,77
Volumen (t)	24.963	31.463	49.231	Volumen (t)	31.516	28.488	35.703
Precio Medio €/kg	1,17	1,16	1,00	Precio Medio €/kg	0,87	0,86	0,86

Este mes el subgrupo de **Melones y sandías** ha representado **el 5% de las exportaciones y el 7% de las importaciones** totales del grupo. Con respecto a abril del año anterior **se ha incrementado un 33,9% el valor de las exportaciones**, mientras que **el valor de las importaciones lo ha hecho en un 26,1%**.

Tabla 43.

Evolución del comercio exterior Subgrupo Aguacates (080440)

Abril de 2022, 2023 y 2024

Exportación	abril 2022	abril 2023	abril 2024	Importación	abril 2022	abril 2023	abril 2024
Valor (M€)	48,60	31,30	45,50	Valor (M€)	25,65	44,59	64,71
Volumen (t)	17.150	9.428	14.401	Volumen (t)	12.522	18.333	27.053
Precio Medio €/kg	2,83	3,32	3,16	Precio Medio €/kg	2,05	2,43	2,39

El subgrupo de **Aguacates** representa **el 4% de las exportaciones** y **el 14% de las importaciones totales del grupo Frutas**. Este mes ha **aumentado un 45,4% el valor de las exportaciones** y **un 45,1% el de las importaciones** con respecto a abril del año anterior.

Tabla 44.

Evolución del comercio exterior Subgrupo Frutas de pepita (0808)

Abril de 2022, 2023 y 2024

Exportación	abril 2022	abril 2023	abril 2024	Importación	abril 2022	abril 2023	abril 2024
Valor (M€)	12,17	9,33	12,66	Valor (M€)	20,08	29,40	33,46
Volumen (t)	15.818	11.110	14.597	Volumen (t)	23.869	30.345	29.095
Precio Medio €/kg	0,77	0,84	0,87	Precio Medio €/kg	0,84	0,97	1,15

En abril el subgrupo **Frutas de pepita** ha representado **el 1% de las exportaciones** y **el 7% de las importaciones** totales del grupo. El **valor de las exportaciones ha aumentado un 35,7%** respecto al mismo mes del año anterior, **mientras que el de las importaciones se ha incrementado un 13,8%**.

Cereales (10)

En este grupo se analizan los productos comprendidos en el capítulo 10 del TARIC, correspondiente a Cereales.

El grupo **Cereales** mantiene su carácter **importador** y un saldo relativamente estable a pesar de las grandes diferencias observadas en los valores de importación.

Gráfico 22.
Evolución del comercio exterior grupo Cereales
Años 2022, 2023 y 2024. M€



Tabla 45.
Variación Interanual del grupo Cereales
Abril 2024

Cereales (10)		M€			t		€/kg	
		abril 2024	(%) Sobre Total	Var. abril 2024/2023	abril 2024	Var. abril 2024/2023	abril 2024	Var. abril 2024/2023
EXP	Total	44,15		-6,0%	71.208	-17,2%	0,62	13,5%
	UE-27	32,15	73	-13,4%	48.827	-34,0%	0,66	31,3%
	PPTT	12,00	27	21,4%	22.381	85,8%	0,54	-34,6%
IMP	Total	403,05		-5,3%	1.714.362	25,5%	0,24	-24,5%
	UE-27	154,18	38	13,3%	599.374	43,4%	0,26	-21,0%
	PPTT	248,86	62	-14,0%	1.114.988	17,6%	0,22	-26,9%
Saldo		-358,89		5,2%	-1.643.154	-28,4%		

Tabla 46.

Distribución del comercio exterior grupo Cereales

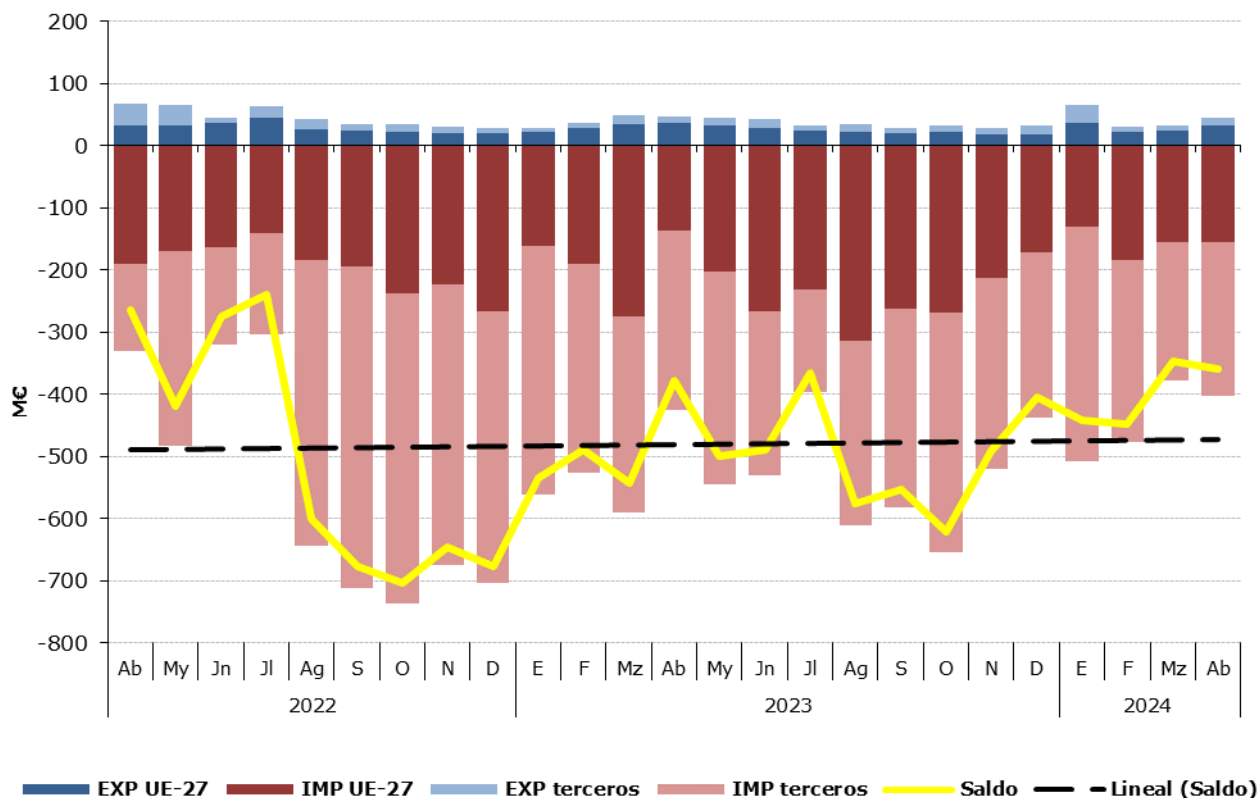
Total, UE y Países Terceros.

Abril de 2024

	ABRIL 2024	Exportaciones		Importaciones		Saldo (Exp-Imp)		€/kg	
		Valor	Peso	Valor	Peso	Valor	Peso	Exportado	Importado
		Millones €	toneladas	Millones €	toneladas	Millones €	toneladas		
TOTAL	CEREALES	44,2	71.208	403,0	1.714.362	-358,9	-1.643.154	0,62	0,24
	Maíz	16,2	21.038	179,0	834.728	-162,8	-813.690	0,77	0,21
	Trigo	11,6	34.095	154,3	711.779	-142,8	-677.685	0,34	0,22
	Arroz	14,1	13.215	37,9	51.844	-23,7	-38.628	1,07	0,73
	Cebada	0,3	823	23,4	89.106	-23,1	-88.283	0,30	0,26
	Otros	2,0	2.038	8,5	26.905	-6,5	-24.867	0,97	0,31
UE-27	CEREALES	32,1	48.827	154,2	599.374	-122,0	-550.546	0,66	0,26
	Maíz	12,8	15.683	57,0	217.388	-44,3	-201.705	0,81	0,26
	Trigo	6,9	19.880	68,2	280.879	-61,3	-260.999	0,35	0,24
	Arroz	10,7	10.569	4,6	5.230	6,1	5.339	1,01	0,88
	Cebada	0,2	820	17,5	70.683	-17,3	-69.863	0,30	0,25
	Otros	1,5	1.876	6,8	25.194	-5,3	-23.318	0,80	0,27
PAÍSES TERCEROS	CEREALES	12,0	22.381	248,9	1.114.988	-236,9	-1.092.607	0,54	0,22
	Maíz	3,5	5.355	122,0	617.340	-118,5	-611.985	0,65	0,20
	Trigo	4,6	14.215	86,1	430.901	-81,5	-416.686	0,33	0,20
	Arroz	3,4	2.647	33,3	46.614	-29,8	-43.967	1,29	0,71
	Cebada	0,0	3	5,8	18.423	-5,8	-18.420	0,30	0,32
	Otros	0,5	162	1,6	1.711	-1,2	-1.549	2,88	0,95

Gráfico 23.

Distribución de las exportaciones e importaciones del Grupo Cereales por subgrupos

Abril de 2024



Tabla 47.

Evolución del comercio exterior Subgrupo Maíz (1005)

Abril de 2022, 2023 y 2024

Exportación	abril 2022	abril 2023	abril 2024	Importación	abril 2022	abril 2023	abril 2024
Valor (M€)	9,20	10,43	16,24	Valor (M€)	194,01	168,71	179,02
Volumen (t)	18.023	13.778	21.038	Volumen (t)	593.393	563.429	834.728
€/kg	0,51	0,76	0,77	€/kg	0,33	0,30	0,21

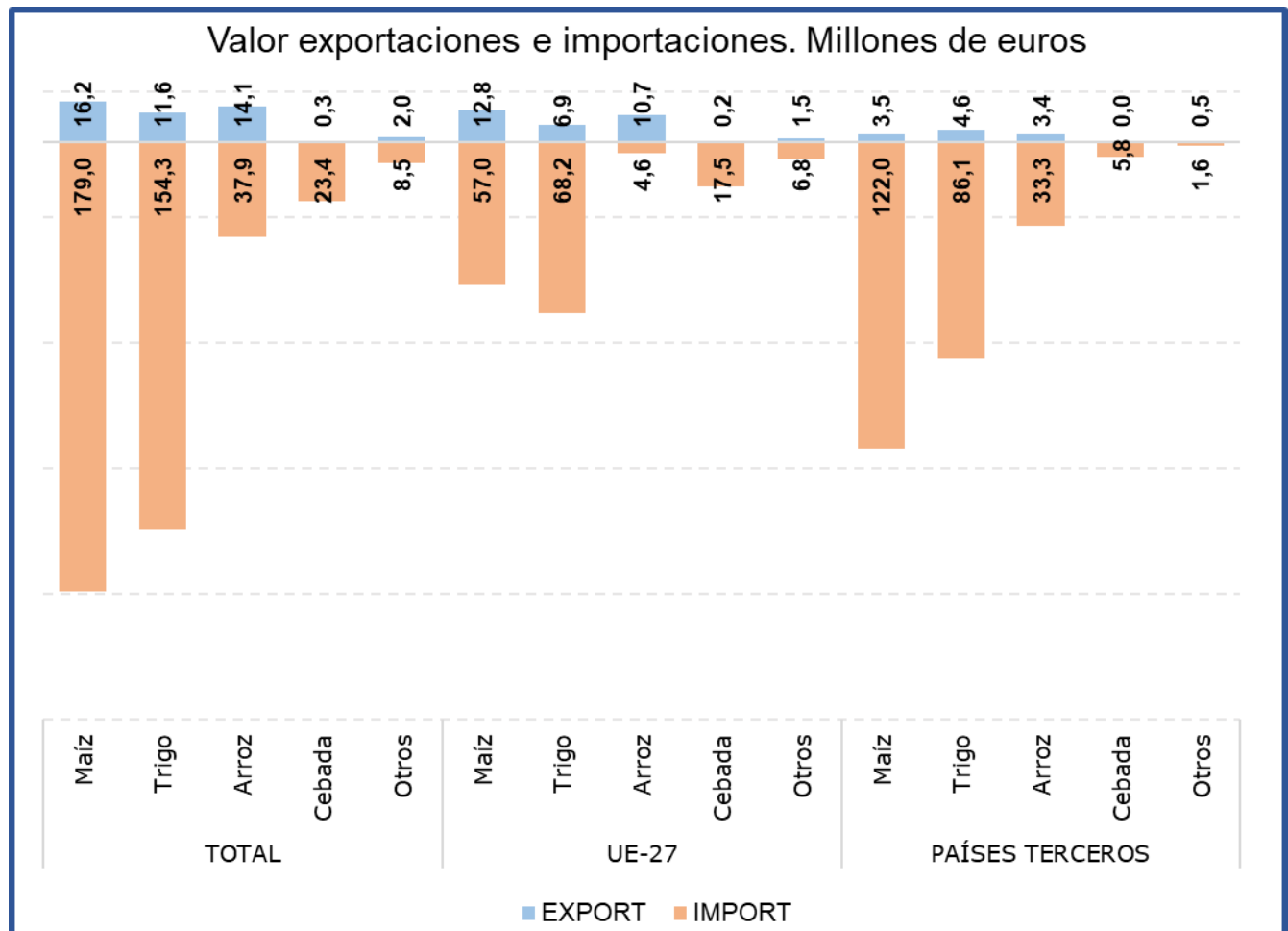
Este mes el subgrupo **Maíz** ha sido el **primero en importancia tanto desde el punto de vista exportador como importador, representando el 37% de las exportaciones y el 44% de las importaciones totales** del grupo Cereales. Comparado con abril de 2023, el **valor de las exportaciones ha aumentado un 55,8%**, debido al aumento tanto del volumen exportado (52,7%) como del precio medio de exportación (2%). En relación con las **importaciones estas han incrementado su valor un 6,1%** comparado con el mismo mes del año anterior, debido al aumento del 48,2% en el volumen importado ya que el precio de importación ha caído un 28,4%.

Tabla 48.

Evolución del comercio exterior Subgrupo Trigo (1001)

Abril de 2022, 2023 y 2024

Exportación	abril 2022	abril 2023	abril 2024	Importación	abril 2022	abril 2023	abril 2024
Valor (M€)	23,80	9,81	11,55	Valor (M€)	86,03	180,63	154,30
Volumen (t)	44.207	31.864	34.095	Volumen (t)	248.759	608.472	711.779
€/kg	0,54	0,31	0,34	€/kg	0,35	0,30	0,22

El **Trigo** es el **segundo subgrupo en importancia** en el apartado de **importaciones, representando este mes el 38% de las mismas**. Con respecto a abril de 2023 las **importaciones han descendido un 14,6% en valor**, debido a la caída de los precios (-27%). Por su parte las exportaciones de trigo han representado el **26% de las exportaciones totales** del grupo, con un aumento de su valor del 17,7%.

Tabla 49.

Evolución del comercio exterior Subgrupo Arroz (1006)

Abril de 2022, 2023 y 2024

Exportación	abril 2022	abril 2023	abril 2024	Importación	abril 2022	abril 2023	abril 2024
Valor (M€)	17,45	19,31	14,13	Valor (M€)	35,60	31,68	37,88
Volumen (t)	22.106	20.737	13.215	Volumen (t)	66.296	43.835	51.844
€/kg	0,79	0,93	1,07	€/kg	0,54	0,72	0,73

El subgrupo Arroz está integrado por variedades con comportamientos comerciales diferenciados, por una parte, los designados como de grano redondo tienen un claro comportamiento exportador y los de grano largo al contrario son de carácter importador.

Este mes el subgrupo del **Arroz ha representado el 32% de las exportaciones totales del grupo**, siendo el **segundo subgrupo** en importancia en el **apartado de exportaciones**. Respecto a abril de 2023 el valor de las **exportaciones se ha reducido un 26,8%**.

En el apartado de **las importaciones** el arroz representa el **9%**.

Tabla 50.

Evolución del comercio exterior Subgrupo Cebada (1003)

Abril de 2022, 2023 y 2024

Exportación	abril 2022	abril 2023	abril 2024	Importación	abril 2022	abril 2023	abril 2024
Valor (M€)	14,60	6,64	0,25	Valor (M€)	5,28	41,70	23,38
Volumen (t)	37.073	18.180	823	Volumen (t)	18.219	144.710	89.106
€/kg	0,39	0,37	0,30	€/kg	0,29	0,29	0,26

El subgrupo de **Cebada** ha representado este mes el **1% de las exportaciones** totales del grupo Cereales y el **6% de las importaciones**. En abril destaca **la caída del valor de las importaciones (-43,9%)** con respecto al mismo mes del año anterior.

Semillas Oleaginosas, Plantas Industriales y Forrajes (12)

En este grupo se analizan los productos comprendidos en el capítulo 12 del TARIC, correspondiente a Semillas y frutos oleaginosos, semillas y frutos diversos, plantas industriales o medicinales; paja y forraje.

El grupo **Semillas Oleaginosas, Plantas Industriales y Forrajes** tiene carácter importador y tendencia claramente ascendente.

Gráfico 24.

Evolución del comercio exterior grupo Semillas Oleaginosas, Plantas Industriales y Forrajes
Años 2022, 2023 y 2024. M€



Tabla 51.

Variación Interanual del grupo Semillas Oleaginosas, Plantas Industriales y Forrajes
Abril 2024

Semillas Oleaginosas (12)		M€		Var. abril 2024/2023	t		€/kg	
		abril 2024	Sobre Total (%)		abril 2024	Var. abril 2024/2023	abril 2024	Var. abril 2024/2023
EXP	Total	56,92		-2,2%	80.967	-32,4%	0,70	44,8%
	UE-27	27,90	49	9,5%	22.762	-17,5%	1,23	32,7%
	PPTT	29,02	51	-11,3%	58.205	-36,9%	0,50	40,6%
IMP	Total	226,10		10,5%	371.309	43,0%	0,61	-22,7%
	UE-27	63,18	28	-8,5%	50.680	-18,0%	1,25	11,6%
	PPTT	162,92	72	20,2%	320.629	62,1%	0,51	-25,9%
Saldo		-169,18		-15,5%	-290.341	-107,7%		

Tabla 52.

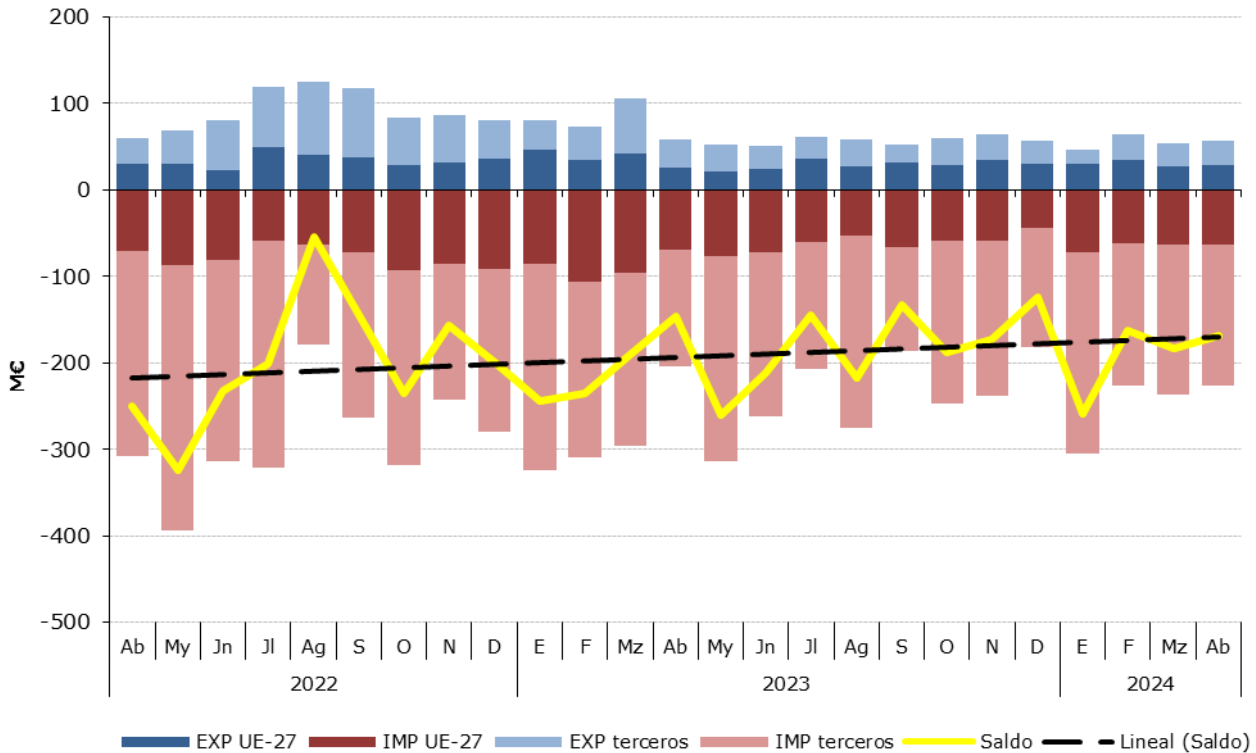
Distribución del comercio exterior grupo Semillas Oleaginosas, Plantas Industriales y Forrajes

Total, UE y Países Terceros.

Abril de 2024

	Abril2024	Exportaciones		Importaciones		Saldo (Exp-Imp)		Precio Medio (€/kg)	
		Valor Millones €	Peso toneladas	Valor Millones €	Peso toneladas	Valor Millones €	Peso toneladas	Exportado	Importado
TOTAL	SEMILLAS OLEAGINOSAS	56,9	80.967	226,1	371.309	-169,2	-290.341	0,70	0,61
	Habas de Soja	0,3	295	127,7	308.752	-127,4	-308.457	1,02	0,41
	Semillas de Girasol	10,0	2.000	19,7	27.977	-9,7	-25.977	4,99	0,70
	Forrajes	14,7	55.513	1,0	3.943	13,7	51.570	0,26	0,25
	Otros	31,9	23.159	77,8	30.636	-45,8	-7.477	1,38	2,54
UE-27	SEMILLAS OLEAGINOSAS	27,9	22.762	63,2	50.680	-35,3	-27.918	1,23	1,25
	Habas de Soja	0,2	274	1,5	2.558	-1,3	-2.284	0,86	0,59
	Semillas de Girasol	1,9	1.229	13,0	24.477	-11,1	-23.248	1,56	0,53
	Forrajes	1,4	4.689	0,8	3.738	0,6	951	0,30	0,20
	Otros	24,3	16.570	47,9	19.907	-23,6	-3.337	1,47	2,41
PAÍSES TERCEROS	SEMILLAS OLEAGINOSAS	29,0	58.205	162,9	320.629	-133,9	-262.423	0,50	0,51
	Habas de Soja	0,1	21	126,1	306.194,0	-126,1	-306.173	3,10	0,41
	Semillas de Girasol	8,1	771	6,7	3.500	1,3	-2.729	10,47	1,92
	Forrajes	13,3	50.824	0,2	206	13,1	50.619	0,26	1,17
	Otros	7,6	6.589	29,8	10.729	-22,2	-4.139	1,15	2,78

Gráfico 25.

Distribución de las exportaciones e importaciones del Grupo Semillas Oleaginosas, Plantas Industriales y Forrajes por subgrupos

Abril de 2024



Tabla 53.

Evolución del comercio exterior Subgrupo Habas de Soja (1201)

Abril de 2022, 2023 y 2024

Exportación	abril 2022	abril 2023	abril 2024	Importación	abril 2022	abril 2023	abril 2024
Valor (M€)	0,25	0,28	0,30	Valor (M€)	185,93	101,30	127,65
Volumen (t)	456	249	295	Volumen (t)	327.450	185.816	308.752
€/kg	0,55	1,13	1,02	€/kg	0,57	0,55	0,41

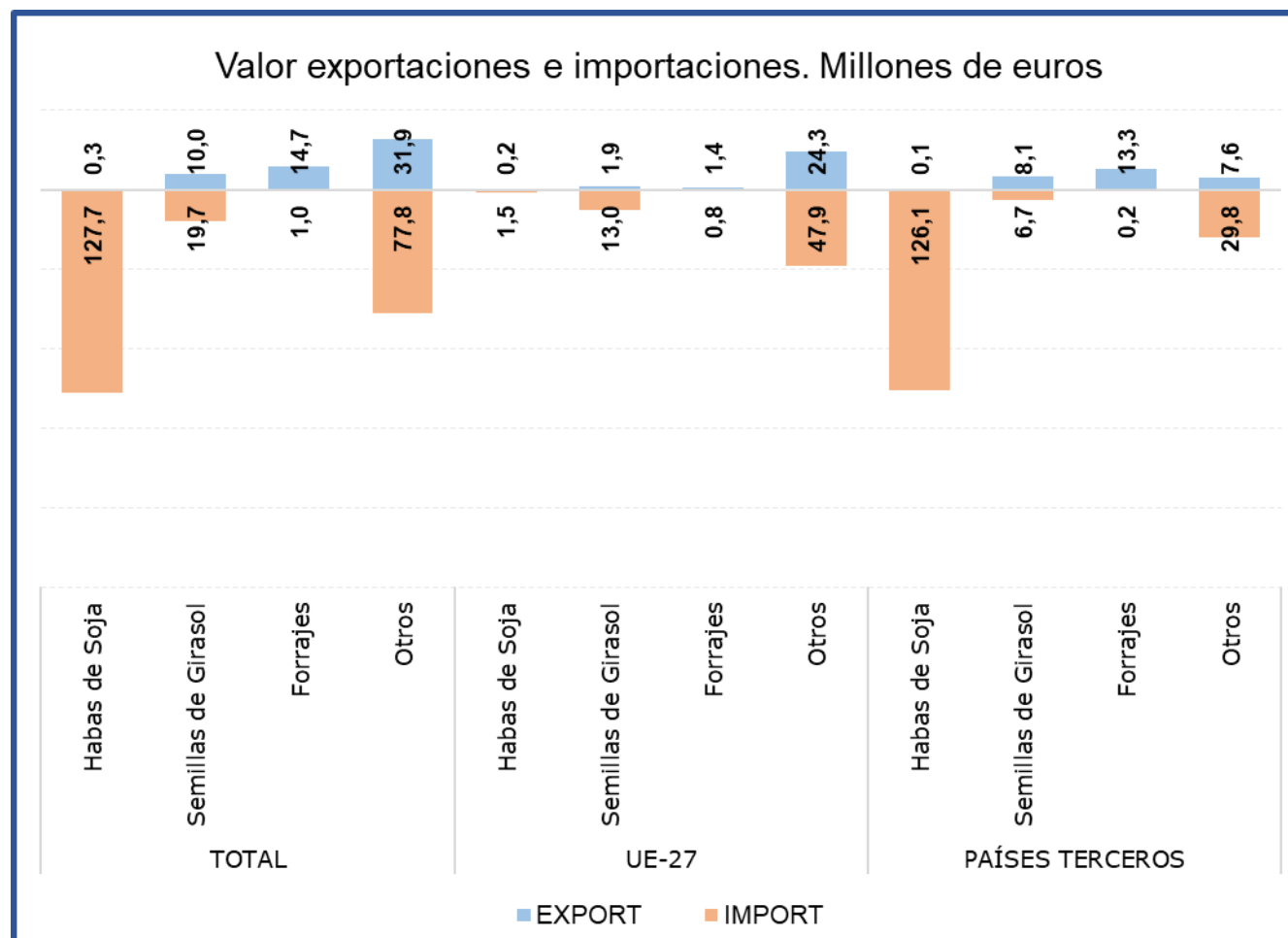
El subgrupo **Habas de Soja**, es claramente importador, siendo **el principal del grupo en el capítulo de importaciones** y representando en abril el **56% de las mismas**, principalmente procedente de **países terceros**. Respecto al mismo mes del año anterior, se observa un **aumento del 26% en el valor de las importaciones**, motivado por el incremento del volumen importado (66,2%).

Las exportaciones son inapreciables.

Tabla 54.

Evolución del comercio exterior Subgrupo Semillas de Girasol (1206)

Abril de 2022, 2023 y 2024

Exportación	abril 2022	abril 2023	abril 2024	Importación	abril 2022	abril 2023	abril 2024
Valor (M€)	5,03	1,72	9,99	Valor (M€)	29,85	33,47	19,70
Volumen (t)	1.762	648	2.000	Volumen (t)	32.146	45.232	27.977
€/kg	2,85	2,66	4,99	€/kg	0,93	0,74	0,70

Este mes, en el subgrupo **Semillas de Girasol**, las **exportaciones han supuesto el 18%** de las exportaciones totales del grupo, con un **fuerte incremento en valor** con respecto a abril de 2023 (**479,8%**), debido al aumento tanto del volumen exportado (208,8%) como del precio medio de exportación (87,8%). En cuanto a las **importaciones**, este mes han representado el **9% de las importaciones** del grupo, **disminuyendo su valor un 41,1%** con respecto al mismo mes del año anterior.

Tabla 55.

Evolución del comercio exterior Subgrupo Forrajes (1214)

Abril de 2022, 2023 y 2024

Exportación	abril 2022	abril 2023	abril 2024	Importación	abril 2022	abril 2023	abril 2024
Valor (M€)	12,43	23,60	14,71	Valor (M€)	0,48	0,78	1,00
Volumen (t)	46.594	78.144	55.513	Volumen (t)	1.600	1.669	3.943
€/kg	0,27	0,30	0,26	€/kg	0,30	0,47	0,25

En el subgrupo **Forrajes**, las **exportaciones** en el mes de abril han representado el **26% del total**, con un **descenso del 37,7% en el valor de estas** con respecto al mismo mes del año anterior. **Las importaciones son inapreciables.**

Aceites y grasas (15)

En este grupo se analizan los productos comprendidos en el capítulo 15 del TARIC, correspondiente a Grasas y aceites animales o vegetales, productos de su desdoblamiento; grasas alimenticias elaboradas; ceras de origen animal o vegetal.

El grupo **Aceites y Grasas**, tiene un carácter marcadamente exportador con tendencia claramente creciente en los últimos años.

Gráfico 26.

Evolución del comercio exterior grupo Aceites y Grasas
Años 2022, 2023 y 2024. M€



Tabla 56.

Variación Interanual del grupo Aceites y Grasas
Abril 2024

Aceites y Grasas (15)		M€			t		€/kg	
		abril 2024	(%) Sobre Total	Var. abril 2024/2023	abril 2024	Var. abril 2024/2023	abril 2024	Var. abril 2024/2023
EXP	Total	839,00		73,7%	222.124	21,7%	3,78	42,7%
	UE-27	438,53	52	67,5%	136.044	33,2%	3,22	25,7%
	PPTT	400,47	48	81,0%	86.081	7,0%	4,65	69,1%
IMP	Total	514,12		28,9%	362.822	21,1%	1,42	6,5%
	UE-27	181,93	35	3,0%	105.961	-10,0%	1,72	14,4%
	PPTT	332,18	65	49,6%	256.861	41,1%	1,29	6,0%
Saldo		324,88		284,9%	-140.697	-20,1%		

Tabla 57.

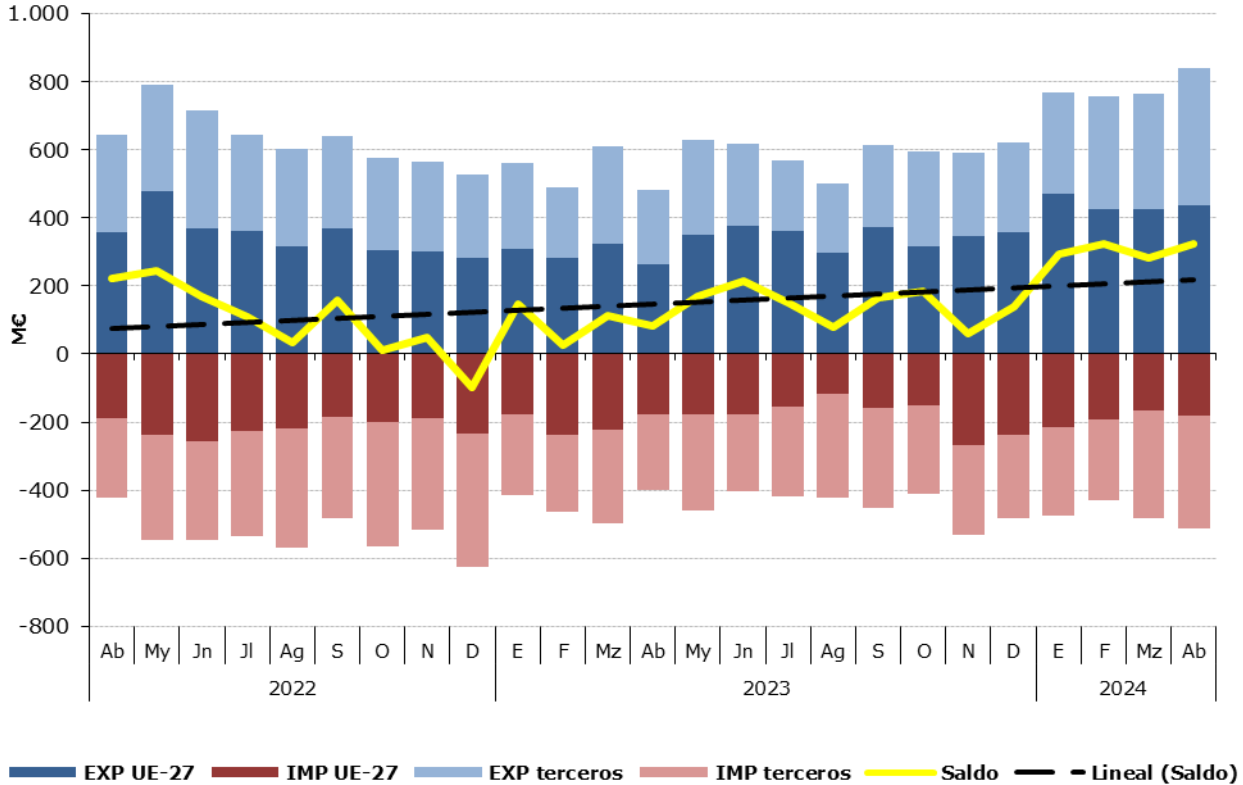
Distribución del comercio exterior grupo Aceites y Grasas

Total, UE y Países Terceros.

Abril de 2024

	ABRIL 2024	Exportaciones		Importaciones		Saldo (Exp-Imp)		Precio Medio (€/kg)	
		Valor Millones €	Peso toneladas	Valor Millones €	Peso toneladas	Valor Millones €	Peso toneladas	Exportado	Importado
		TOTAL	ACEITES Y GRASAS	839,0	222.124	514,1	362.822	324,9	-140.697
	Aceites de Oliva	613,2	71.150	161,4	23.227	451,8	47.922	8,62	6,95
	Aceites de Palma	12,8	9.144	57,4	59.511	-44,6	-50.367	1,40	0,96
	Aceites de Girasol	26,5	20.161	101,0	113.799	-74,6	-93.638	1,31	0,89
	Otros	186,5	121.669,8	194,3	166.284,4	-7,8	-44.615	1,53	1,17
UE-27	ACEITES Y GRASAS	438,5	136.044	181,9	105.961	256,6	30.083	3,22	1,72
	Aceites de Oliva	304,3	38.442	67,3	9.076	237,0	29.366	7,91	7,41
	Aceites de Palma	12	8.420	2,3	2.011	9,5	6.408	1,40	1,16
	Aceites de Girasol	15,9	12.006	28,8	27.675	-12,9	-15.669	1,32	1,04
	Otros	106,6	77.177,1	83,5	67.198,6	23,1	9.979	1,38	1,24
PAÍSES TERCEROS	ACEITES Y GRASAS	400,5	86.081	332,2	256.861	68,3	-170.780	4,65	1,29
	Aceites de Oliva	308,9	32.708	94,1	14.152	214,8	18.557	9,44	6,65
	Aceites de Palma	1,0	724	55,0	57.499	-54,0	-56.775	1,37	0,96
	Aceites de Girasol	10,6	8.155	72,2	86.124	-61,6	-77.969	1,30	0,84
	Otros	80,0	44.492,7	110,8	99.085,8	-30,9	-54.593	1,80	1,12

Gráfico 27.

Distribución de las exportaciones e importaciones del Grupo Aceites por subgrupos

Abril de 2024



Tabla 58.

Evolución del comercio exterior Subgrupo Aceite de Oliva (1509)

Abril de 2022, 2023 y 2024

Exportación	abril 2022	abril 2023	abril 2024	Importación	abril 2022	abril 2023	abril 2024
Valor (M€)	400,05	275,86	613,18	Valor (M€)	57,22	45,70	161,39
Volumen (t)	110.259	51.513	71.150	Volumen (t)	19.012	10.322	23.227
Precio Medio €/kg	3,63	5,36	8,62	Precio Medio €/kg	3,01	4,43	6,95

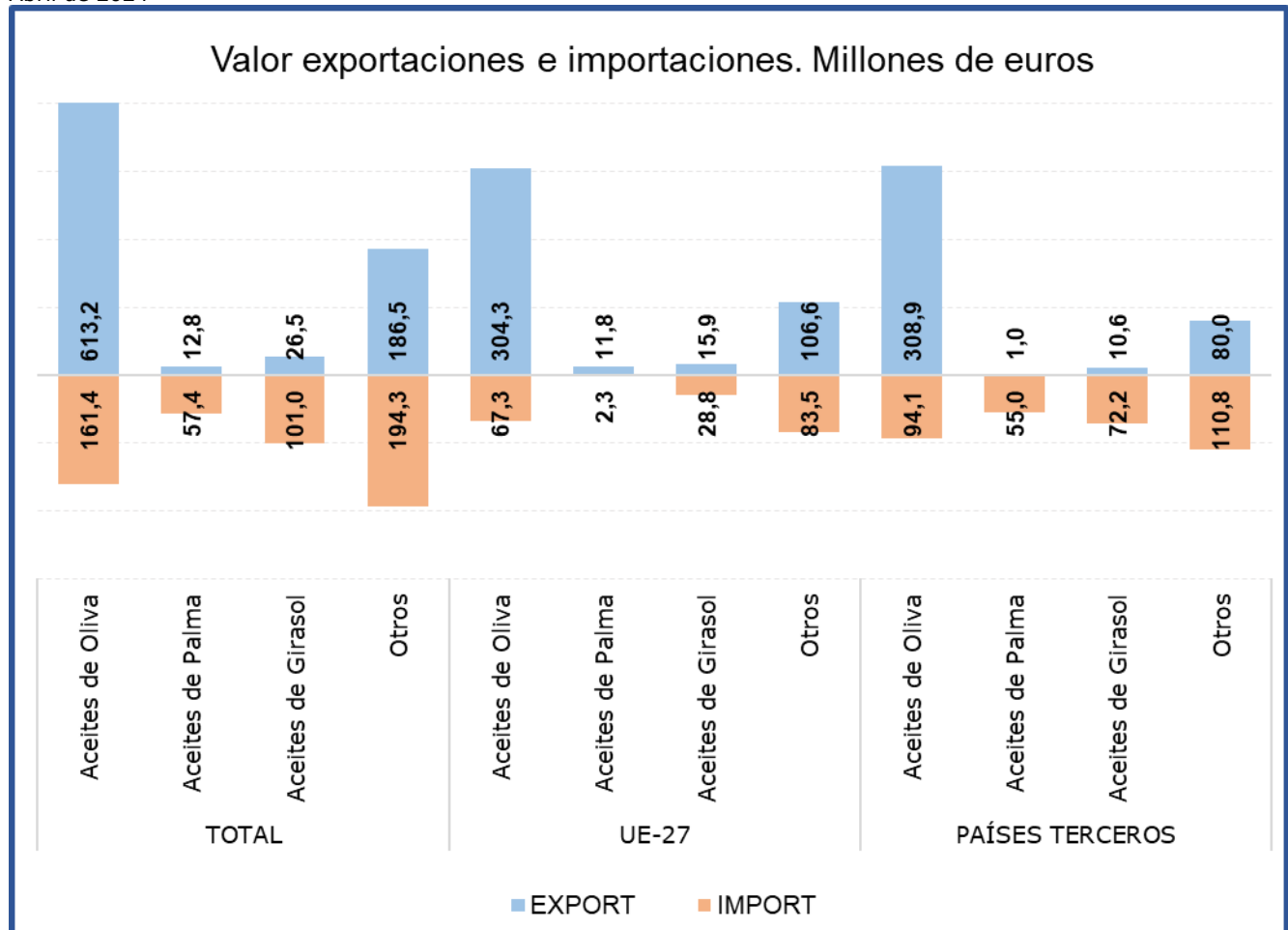
Este mes el subgrupo **Aceite de Oliva** es el principal en tanto en exportaciones como en importaciones dentro del grupo. En abril ha representado el **73% de las exportaciones totales del grupo aceites**, comparado con el mismo mes del año anterior, el **valor de las exportaciones se ha incrementado un 122,3%**, motivado por el incremento de los precios (60,9%) y del volumen exportado (38,1%).

Las **importaciones**, que representan el **31% del total del grupo**, se han incrementado un **253,1% en valor** con respecto al mismo mes del año anterior.

El **saldo** se sitúa en **452 M€**.

Tabla 59.

Evolución del comercio exterior Subgrupo Aceite de Palma (1511)

Abril de 2022, 2023 y 2024

Exportación	abril 2022	abril 2023	abril 2024	Importación	abril 2022	abril 2023	abril 2024
Valor (M€)	9,40	16,41	12,80	Valor (M€)	85,69	110,16	57,36
Volumen (t)	5.125	10.684	9.144	Volumen (t)	68.960	96.438	59.511
Precio Medio €/kg	1,83	1,54	1,40	Precio Medio €/kg	1,24	1,14	0,96

El subgrupo **Aceite de Palma** ha representado el **11% de las importaciones**, situándose en abril como el tercer subgrupo dentro del capítulo de importaciones del Grupo de Aceites y Grasas. Este mes las **importaciones han disminuido su valor en un 47,9%**, respecto al mismo mes de 2023, debido tanto al descenso del precio de importación (-15,6%) como al descenso del volumen importado (-38,3%).

Las exportaciones de aceite de palma **suponen el 2% de las totales del grupo**.

Tabla 60.

Evolución del comercio exterior Subgrupo Aceite de Girasol (1512)

Abril de 2022, 2023 y 2024

Exportación	abril 2022	abril 2023	abril 2024	Importación	abril 2022	abril 2023	abril 2024
Valor (M€)	44,06	36,28	26,47	Valor (M€)	59,88	78,52	101,03
Volumen (t)	20.210	21.902	20.161	Volumen (t)	33.900	66.926	113.799
Precio Medio €/kg	2,18	1,66	1,31	Precio Medio €/kg	1,77	1,17	0,89

El **Aceite de Girasol** ha representado el **20% de las importaciones** durante el mes de abril, siendo el segundo subgrupo en importancia dentro del apartado importaciones del Grupo. Las **importaciones han incrementado un 28,7% su valor** respecto al mismo mes de 2023, debido a que el aumento del volumen exportado (70%) ha compensado la caída del precio de importación (-24,3%).

En el apartado de **exportaciones este subgrupo ha representado el 3%** de las totales, con un **descenso de su valor del 27%**.

Preparaciones de carne y pescado (16)

En este grupo se analizan los productos comprendidos en el capítulo 16 del TARIC, correspondiente a Preparaciones de carne, de pescado o de crustáceos, de moluscos o de otros invertebrados acuáticos.

El grupo **Preparaciones de carne y pescado** tiene carácter exportador con tendencia suavemente creciente.

Gráfico 28

Evolución del comercio exterior grupo Preparaciones de carne y pescado
Años 2022, 2023 y 2024. M€



Tabla 61.

Variación Interanual del grupo Preparaciones de carne y pescado
Abril 2024

Preparaciones C y P.		M€			t		€/kg	
		abril 2024	(%) Sobre Total	Var. abril 2024/2023	abril 2024	Var. abril 2024/2023	abril 2024	Var. abril 2024/2023
EXP	Total	234,22		23,7%	37.711	19,0%	6,21	4,0%
	UE-27	186,34	80	22,8%	30.479	17,5%	6,11	4,5%
	PPTT	47,88	20	27,5%	7.232	25,8%	6,62	1,3%
IMP	Total	138,98		13,6%	28.845	9,3%	4,82	3,9%
	UE-27	58,60	42	16,3%	11.914	5,2%	4,92	10,5%
	PPTT	80,38	58	11,6%	16.931	12,3%	4,75	-0,6%
Saldo		95,24		42,4%	8.866	67,7%		

Tabla 62.

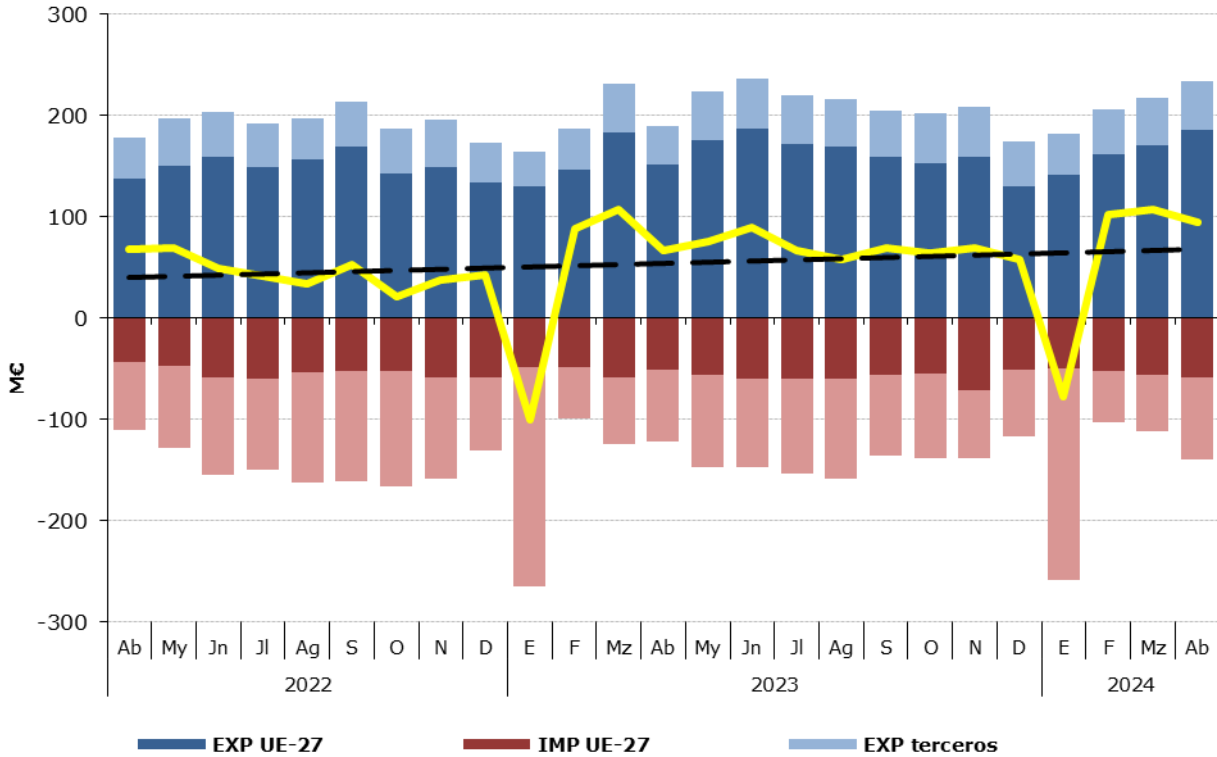
Distribución del comercio exterior grupo Preparaciones de carne y pescado

Total, UE y Países Terceros.

Abril de 2024

ABRIL 2024	Exportaciones		Importaciones		Saldo (Exp-Imp)		Precio Medio (€/kg)	
	Valor Millones €	Peso toneladas	Valor Millones €	Peso toneladas	Valor Millones €	Peso toneladas	Exportado	Importado
PREPARACIONES C y P.	234,2	37.711	139,0	28.845	95,2	8.866	6,21	4,82
Embutidos de carne	61,8	8.444	11,0	2.505	50,8	5.939	7,32	4,38
Preparaciones y conservas de pescado	107,2	15.680	82,7	15.273	24,6	407	6,84	5,41
Crustáceos y moluscos preparados o conservados	29,4	5.992	16,8	4.912	12,6	1.081	4,91	3,43
Otros	35,8	7.595	28,5	6.155	7,3	1.440	4,71	4,63
PREPARACIONES C y P.	186,3	30.479	58,6	11.914	127,7	18.565	6,11	4,92
Embutidos de carne	44,5	6.005	10,9	2.482	33,6	3.523	7,41	4,40
Preparaciones y conservas de pescado	95,7	14.358	16,8	3.009	78,9	11.349	6,67	5,58
Crustáceos y moluscos preparados o conservados	21,8	5.016	3,5	500	18,3	4.516	4,35	7,08
Otros	24,3	5.100	27,3	5.923	-3,1	-823	4,76	4,61
PREPARACIONES C y P.	47,9	7.232	80,4	16.931	-32,5	-9.699	6,62	4,75
Embutidos de carne	17,3	2.439	0,0	23,2	17,2	2.416	7,09	1,83
Preparaciones y conservas de pescado	11,5	1.322	65,9	12.264	-54,4	-10.942	8,69	5,37
Crustáceos y moluscos preparados o conservados	7,6	976	13,3	4.411	-5,7	-3.435	7,79	3,01
Otros	11,5	2.495	1,2	232	10,3	2.263	4,61	5,00

Gráfico 29.

Distribución de las exportaciones e importaciones del Grupo Preparaciones de carne y pescado por subgrupos

Abril de 2024



Tabla 63.

Evolución del comercio exterior Subgrupo Embutidos de carne (1601)

Abril de 2022, 2023 y 2024

Exportación	abril 2022	abril 2023	abril 2024	Importación	abril 2022	abril 2023	abril 2024
Valor (M€)	49,69	51,77	61,80	Valor (M€)	8,34	10,42	10,97
Volumen (t)	7.962	7.406	8.444	Volumen (t)	2.083	2.810	2.505
Precio Medio €/kg	6,24	6,99	7,32	Precio Medio €/kg	4,00	3,71	4,38

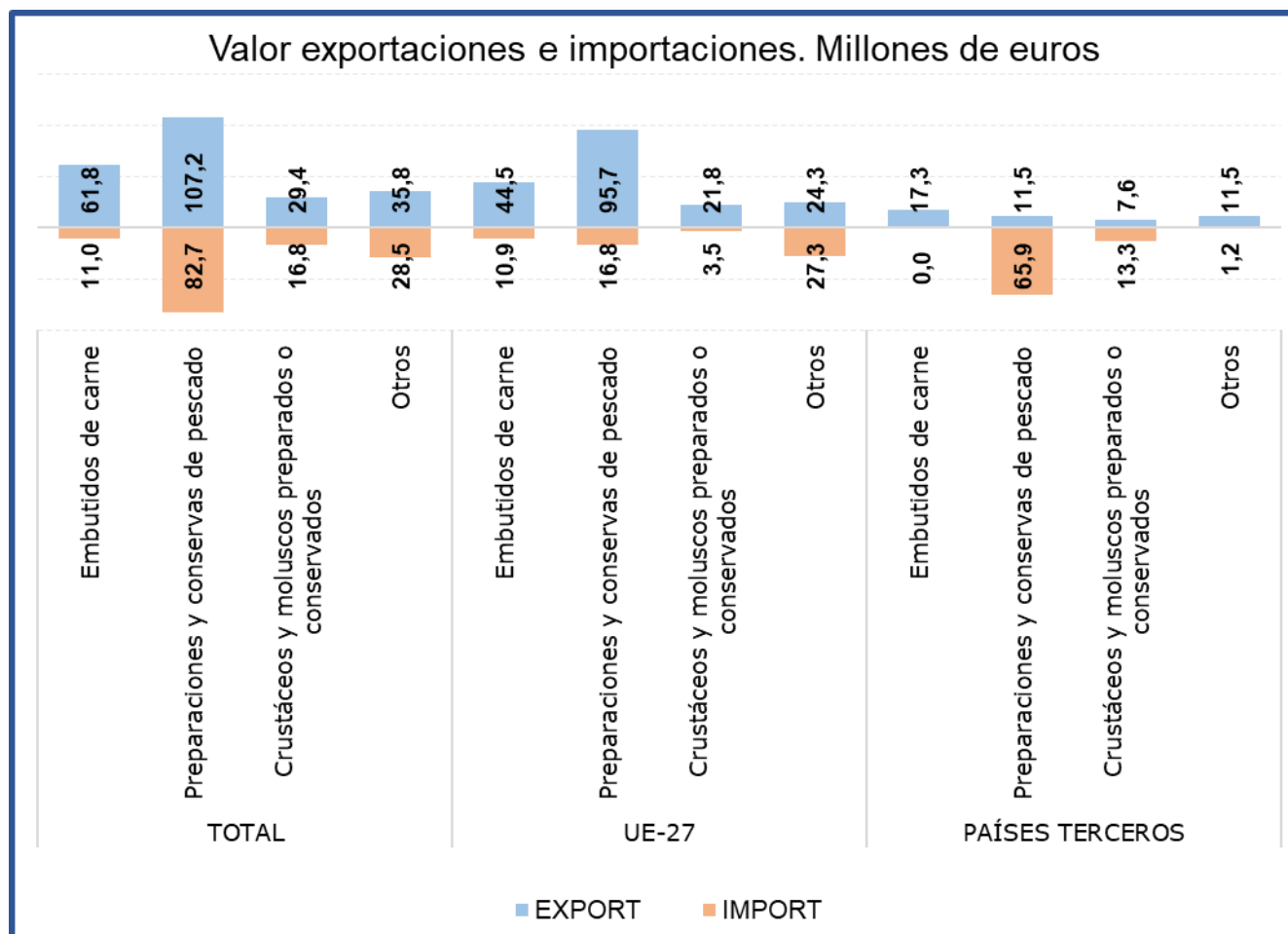
En el subgrupo **Embutidos de carne** las **exportaciones** en el mes de abril han alcanzado el **26% del total del grupo, aumentando su valor un 19,4%** con respecto al mismo mes del año anterior. Por su parte las **importaciones han representado el 8% del total**, con un aumento de valor del 5,3% con respecto a abril del año anterior.

Tabla 64.

Evolución del comercio exterior Subgrupo Preparaciones y conservas de pescado (1604)

Abril de 2022, 2023 y 2024

Exportación	abril 2022	abril 2023	abril 2024	Importación	abril 2022	abril 2023	abril 2024
Valor (M€)	76,30	86,14	107,23	Valor (M€)	66,63	67,60	82,68
Volumen (t)	13.194	12.833	15.680	Volumen (t)	14.026	12.482	15.273
Precio Medio €/kg	5,78	6,71	6,84	Precio Medio €/kg	4,75	5,42	5,41

El subgrupo **Preparaciones y conservas de pescado** es el más relevante del grupo, siendo el principal tanto en exportaciones como en importaciones, representando este mes el **46%** y el **59% del total, respectivamente**. Con respecto a abril de 2023, se ha **incrementado el valor de las exportaciones un 24,5%** y el de las importaciones un **22,3%**.

Tabla 65.

Evolución del comercio exterior Subgrupo Crustáceos y moluscos preparados o conservados (1605)

Abril de 2022, 2023 y 2024

Exportación	abril 2022	abril 2023	abril 2024	Importación	abril 2022	abril 2023	abril 2024
Valor (M€)	27,17	22,52	29,41	Valor (M€)	13,12	17,53	16,83
Volumen (t)	5.696	5.036	5.992	Volumen (t)	3.485	4.943	4.912
Precio Medio €/kg	4,77	4,47	4,91	Precio Medio €/kg	3,76	3,55	3,43

El subgrupo **Crustáceos y moluscos preparados o conservados** ha supuesto este mes el **13% de las exportaciones y el 12% de las importaciones totales** del grupo.

Este mes el valor de las exportaciones se ha incrementado un **30,6%**, mientras que el de las importaciones se ha reducido un **4%** con respecto a abril del año anterior.

Bebidas (22)

En este grupo se analizan los productos comprendidos en el capítulo 22 del TARIC, correspondiente a Bebidas, líquidos alcohólicos y vinagre.

El grupo **Bebidas** tiene un carácter claramente exportador con tendencia suavemente decreciente.

Gráfico 30
Evolución del comercio exterior grupo Bebidas
Años 2022, 2023 y 2024. M€



Tabla 66.
Variación Interanual del grupo Bebidas
Abril 2024

Bebidas (22)		M€			t		€/kg	
		abril 2024	(%) Sobre Total	Var. abril 2024/2023	abril 2024	Var. abril 2024/2023	abril 2024	Var. abril 2024/2023
EXP	Total	482,17		14,4%	365.626	12,8%	1,32	1,4%
	UE-27	253,61	53	10,2%	244.094	8,9%	1,04	1,2%
	PPTT	228,55	47	19,4%	121.532	21,5%	1,88	-1,7%
IMP	Total	231,23		4,3%	137.285	7,3%	1,68	-2,8%
	UE-27	154,15	67	8,2%	108.291	10,1%	1,42	-1,8%
	PPTT	77,08	33	-2,7%	28.994	-1,9%	2,66	-0,8%
Saldo		250,93		25,5%	228.340	16,3%		

Tabla 67.

Distribución del comercio exterior grupo Bebidas

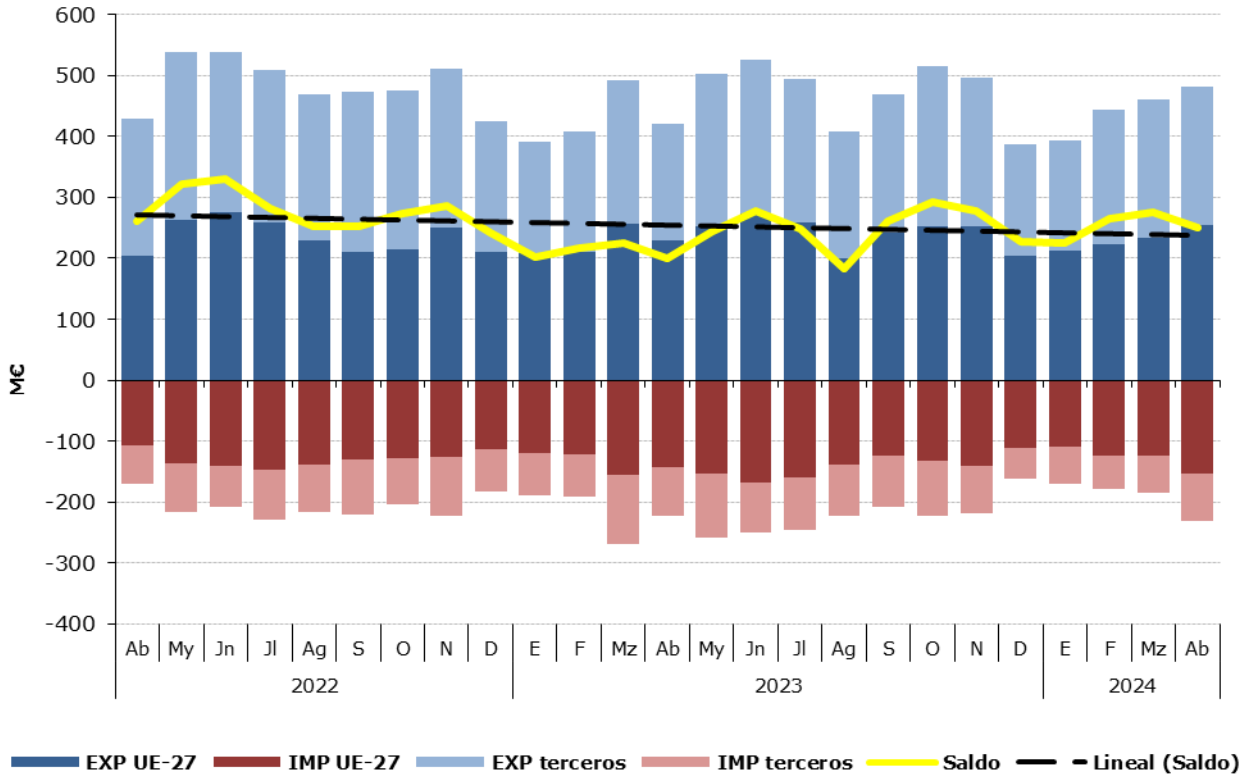
Total, UE y Países Terceros.

Abril de 2024

	ABRIL 2024	Exportaciones		Importaciones		Saldo (Exp-Imp)		Precio Medio (€/kg)	
		Valor Millones €	Peso toneladas	Valor Millones €	Peso toneladas	Valor Millones €	Peso toneladas	Exportado	Importado
TOTAL	BEBIDAS	482,2	365.626	231,2	137.285	250,9	228.340	1,32	1,68
	Bebidas refrescantes	54,6	66.729	40,1	29.695	14,4	37.034	0,82	1,35
	Vinos	263,7	189.984	27,9	10.338	235,9	179.646	1,39	2,70
	Bebidas espirituosas	88,1	22.231	92,6	19.124	-4,5	3.107	3,96	4,84
	Otros	75,8	86.682	70,6	78.128	5,1	8.554	0,87	0,90
UE-27	BEBIDAS	253,6	244.094	154,2	108.291	99,5	135.803	1,04	1,42
	Bebidas refrescantes	33,8	42.377	38,4	28.421	-4,6	13.957	0,80	1,35
	Vinos	135,3	142.943	24,6	5.824	110,7	137.119	0,95	4,22
	Bebidas espirituosas	41,2	7.538	32,9	6.894	8,3	643	5,47	4,77
	Otros	43,3	51.237	58,2	67.153	-15,0	-15.916	0,84	0,87
PAÍSES TERCEROS	BEBIDAS	228,6	121.532	77,1	28.994	151,5	92.537	1,88	2,66
	Bebidas refrescantes	20,8	24.352	1,7	1.274	19,1	23.077	0,85	1,34
	Vinos	128,4	47.042	3,3	4.515	125,1	42.527	2,73	0,73
	Bebidas espirituosas	46,9	14.693	59,7	12.230	-12,8	2.463	3,19	4,88
	Otros	32,5	35.445	12,4	10.976	20,1	24.470	0,92	1,13

Gráfico 31.

Distribución de las exportaciones e importaciones del Grupo Bebidas por subgrupos

Abril de 2024



Tabla 68.

Evolución del comercio exterior Subgrupo Vinos y Mostos (2204)

Abril de 2022, 2023 y 2024

Exportación	abril 2022	abril 2023	abril 2024	Importación	abril 2022	abril 2023	abril 2024
Valor (M€)	256,31	222,68	263,75	Valor (M€)	25,86	30,94	27,87
Volumen (t)	174.102	162.186	189.984	Volumen (t)	5.338	4.595	10.338
Precio Medio €/kg	1,47	1,37	1,39	Precio Medio €/kg	4,84	6,73	2,70

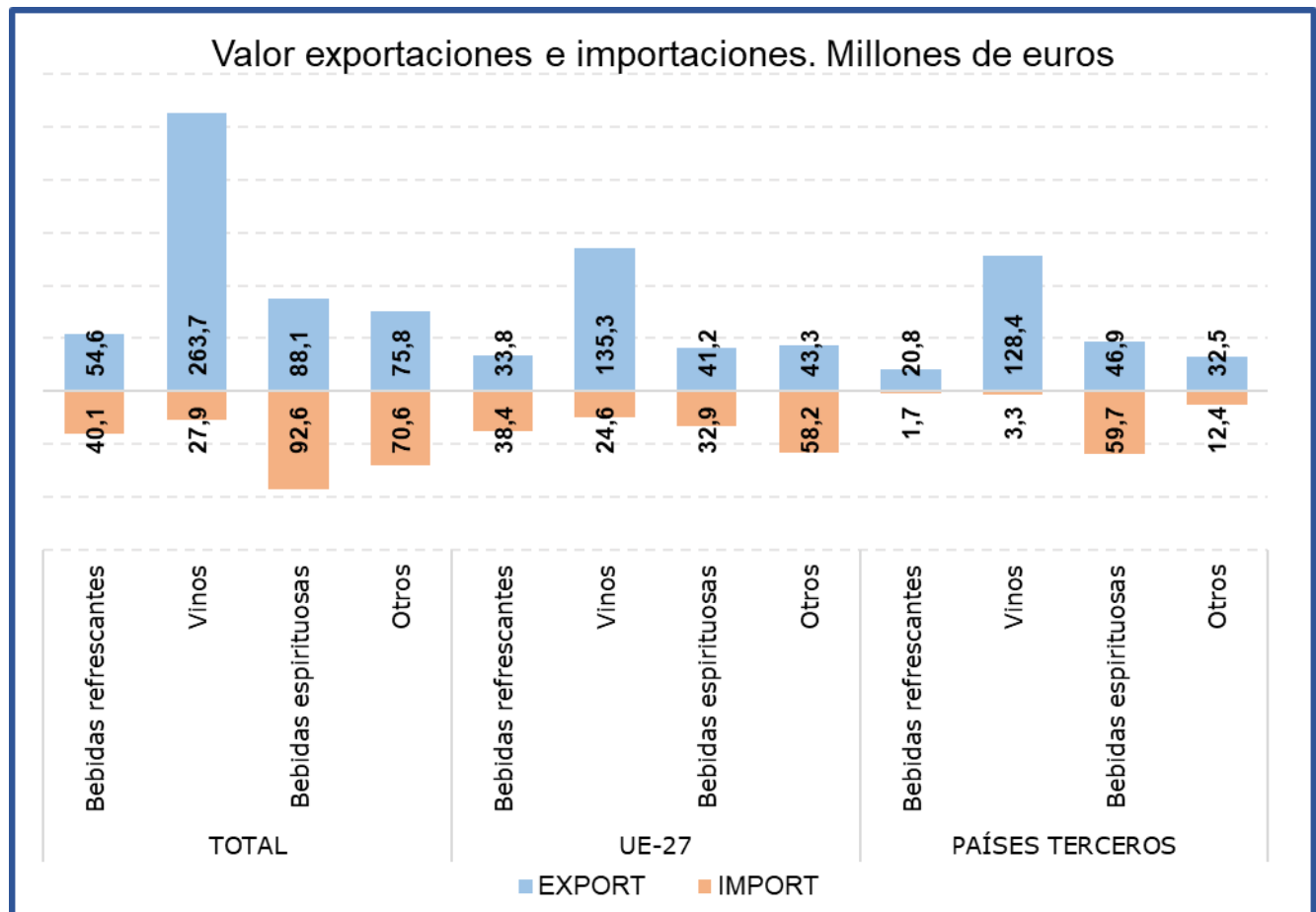
El subgrupo **Vinos y Mostos** es el más relevante de las Bebidas, principalmente en las **exportaciones** suponiendo este mes **el 55% del total del grupo**. Con respecto al mismo mes del año anterior las **exportaciones han aumentado su valor un 18,4%**, debido al aumento tanto del volumen exportado (17,1%) como del precio medio de exportación (1,1%).

Las importaciones, que suponen el **12% de las totales del grupo**, han **reducido su valor un 9,9%** con respecto a abril de 2023.

Tabla 69.

Evolución del comercio exterior Subgrupo Bebidas Espirituosas (2208)

Abril de 2022, 2023 y 2024

Exportación	abril 2022	abril 2023	abril 2024	Importación	abril 2022	abril 2023	abril 2024
Valor (M€)	71,40	64,55	88,09	Valor (M€)	68,00	86,47	92,59
Volumen (t)	17.665	14.303	22.231	Volumen (t)	16.308	18.277	19.124
Precio Medio €/kg	4,04	4,51	3,96	Precio Medio €/kg	4,17	4,73	4,84

El subgrupo de **Bebidas Espirituosas** ha supuesto en abril **el 18% de las exportaciones y el 40% de las importaciones totales**, siendo el subgrupo más importante desde el punto de vista importador.

Este mes se ha producido un **incremento del valor** de las **importaciones del 7,1%**. Por su parte las **exportaciones se han incrementado un 36,5%**.

Tabla 70.

Evolución del comercio exterior Subgrupo Bebidas Refrescantes (2202)

Abril de 2022, 2023 y 2024

Exportación	abril 2022	abril 2023	abril 2024	Importación	abril 2022	abril 2023	abril 2024
Valor (M€)	38,93	46,67	54,57	Valor (M€)	27,12	32,05	40,14
Volumen (t)	56.304	58.998	66.729	Volumen (t)	24.207	27.842	29.695
Precio Medio €/kg	0,69	0,79	0,82	Precio Medio €/kg	1,12	1,15	1,35

Las **Bebidas Refrescantes** han representado **el 11% de las exportaciones y el 17% de las importaciones** totales del grupo.

En abril **el valor de las exportaciones ha aumentado un 16,9%** mientras que **el de las importaciones lo ha hecho en un 25,2%** con respecto al mismo mes del año anterior.

Subproductos de la Industria Alimentaria y Piensos (23)

En este grupo se analizan los productos comprendidos en el capítulo 23 del TARIC, correspondiente a Residuos y desperdicios de las industrias alimentarias; alimentos preparados para animales.

El grupo **Subproductos de la Industria Alimentaria y Piensos** es marcadamente importador con variaciones mensuales notables y tendencia a creciente.

Gráfico 32.

Evolución del comercio exterior grupo Subproductos de la Industria Alimentaria y Piensos.
Años 2022, 2023 y 2024. M€



Tabla 71.

Variación Interanual del grupo Subproductos de la Industria Alimentaria y Piensos.
Abril 2024

Piensos (23)		M€			t		€/kg	
		abril 2024	(%) Sobre Total	Var. abril 2024/2023	abril 2024	Var. abril 2024/2023	abril 2024	Var. abril 2024/2023
EXP	Total	152,30		20,1%	147.989	25,0%	1,03	-3,9%
	UE-27	109,27	72	13,5%	114.920	20,5%	0,95	-5,8%
	PPTT	43,02	28	41,1%	33.069	43,9%	1,30	-2,0%
IMP	Total	243,89		-8,9%	484.456	1,2%	0,50	-10,0%
	UE-27	130,56	54	2,2%	189.606	-0,4%	0,69	2,6%
	PPTT	113,33	46	-19,1%	294.850	2,3%	0,38	-20,9%
Saldo		-91,59		35,0%	-336.467	6,6%		

Tabla 72.

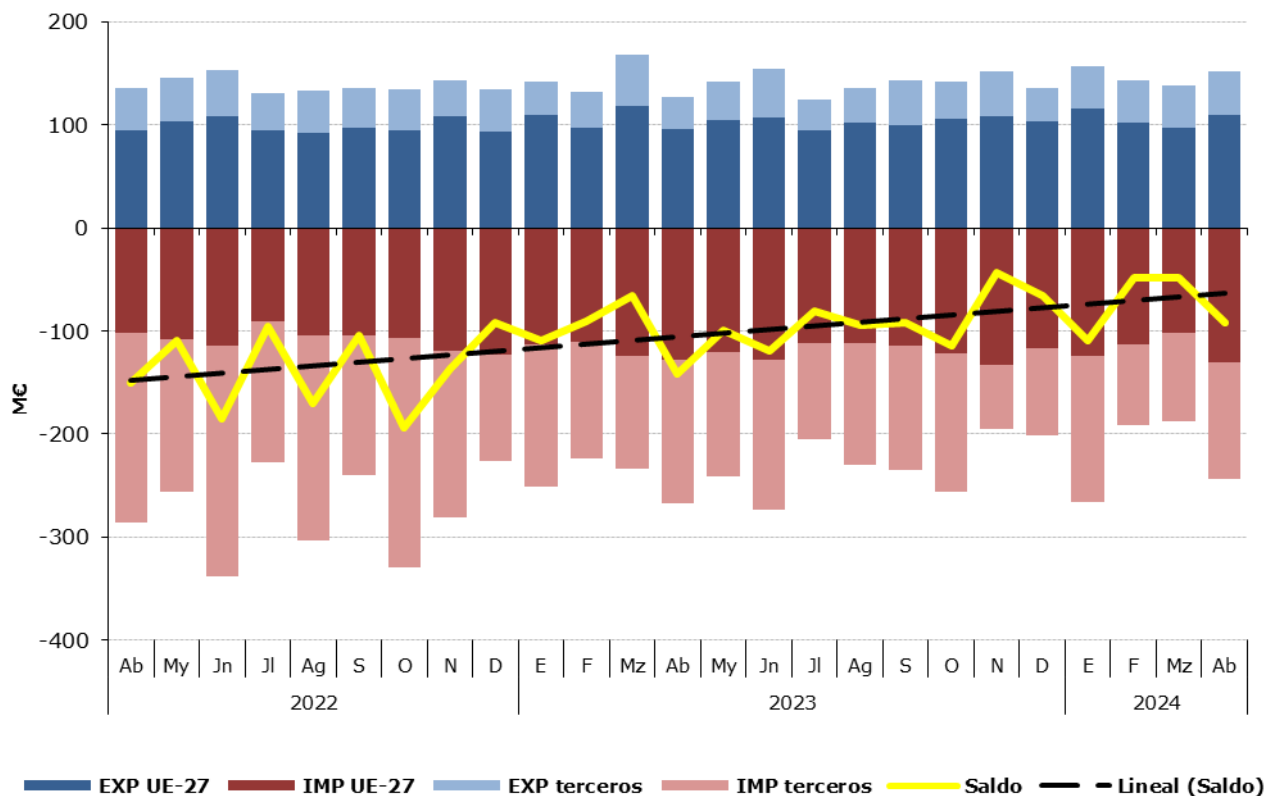
Distribución del comercio exterior grupo Subproductos de la Industria Alimentaria y Piensos.

Total, UE y Países Terceros.

Abril de 2024

	ABRIL 2024	Exportaciones		Importaciones		Saldo (Exp-Imp)		€/kg	
		Valor Millones €	Peso toneladas	Valor Millones €	Peso toneladas	Valor Millones €	Peso toneladas	Exportado	Importado
TOTAL	SUBPRODUCTOS Y PIENSOS	152,3	147.989	243,9	484.456	-91,6	-336.467	1,03	0,50
	Piensos	113,3	77.481	94,4	55.157	18,9	22.324	1,46	1,71
	Tortas de Soja	9,2	21.008	84,6	211.298	-75,4	-190.290	0,44	0,40
	Otras Tortas	3,9	11.006	35,1	118.685	-31,2	-107.679	0,35	0,30
	Proteína Animal Transformada	20,6	25.753	10,5	10.851	10,0	14.902	0,80	0,97
	Otros	5,3	12.740	19,2	88.465	-13,9	-75.725	0,42	0,22
UE-27	SUBPRODUCTOS Y PIENSOS	109,3	114.920	130,6	189.606	-21,3	-74.687	0,95	0,69
	Piensos	77,9	57.249	78,6	44.930	-0,7	12.319	1,36	1,75
	Tortas de Soja	9,2	21.008	12,1	29.215	-2,9	-8.207	0,44	0,41
	Otras Tortas	3,7	10.980	26,2	76.637	-22,5	-65.656	0,34	0,34
	Proteína Animal Transformada	14,4	17.389	4,8	7.104	9,5	10.285	0,83	0,68
	Otros	4,1	8.293	8,9	31.720	-4,8	-23.427	0,50	0,28
PAÍSES TERCEROS	SUBPRODUCTOS Y PIENSOS	43,0	33.069	113,3	294.850	-70,3	-261.781	1,30	0,38
	Piensos	35,5	20.231	15,9	10.227	19,6	10.004	1,75	1,55
	Tortas de Soja	0,0	0	72,5	182.083	-72,5	-182.083	214,29	0,40
	Otras Tortas	0,2	26	8,9	42.048	-8,7	-42.022	7,23	0,21
	Proteína Animal Transformada	6,2	8.364	5,7	3.747	0,5	4.617	0,74	1,52
	Otros	1,1	4.447	10,3	56.745	-9,2	-52.297	0,26	0,18

Gráfico 33.

Distribución de las exportaciones e importaciones del Grupo Subproductos de la Industria Alimentaria y Piensos, por subgrupos

Abril de 2024



Tabla 73.

Evolución del comercio exterior Subgrupo Piensos (2309)

Abril de 2022, 2023 y 2024

Exportación	abril 2022	abril 2023	abril 2024	Importación	abril 2022	abril 2023	abril 2024
Valor (M€)	91,58	89,00	113,35	Valor (M€)	71,71	78,68	94,44
Volumen (t)	71.772	61.962	77.481	Volumen (t)	44.597	51.664	55.157
€/kg	1,28	1,44	1,46	€/kg	1,61	1,52	1,71

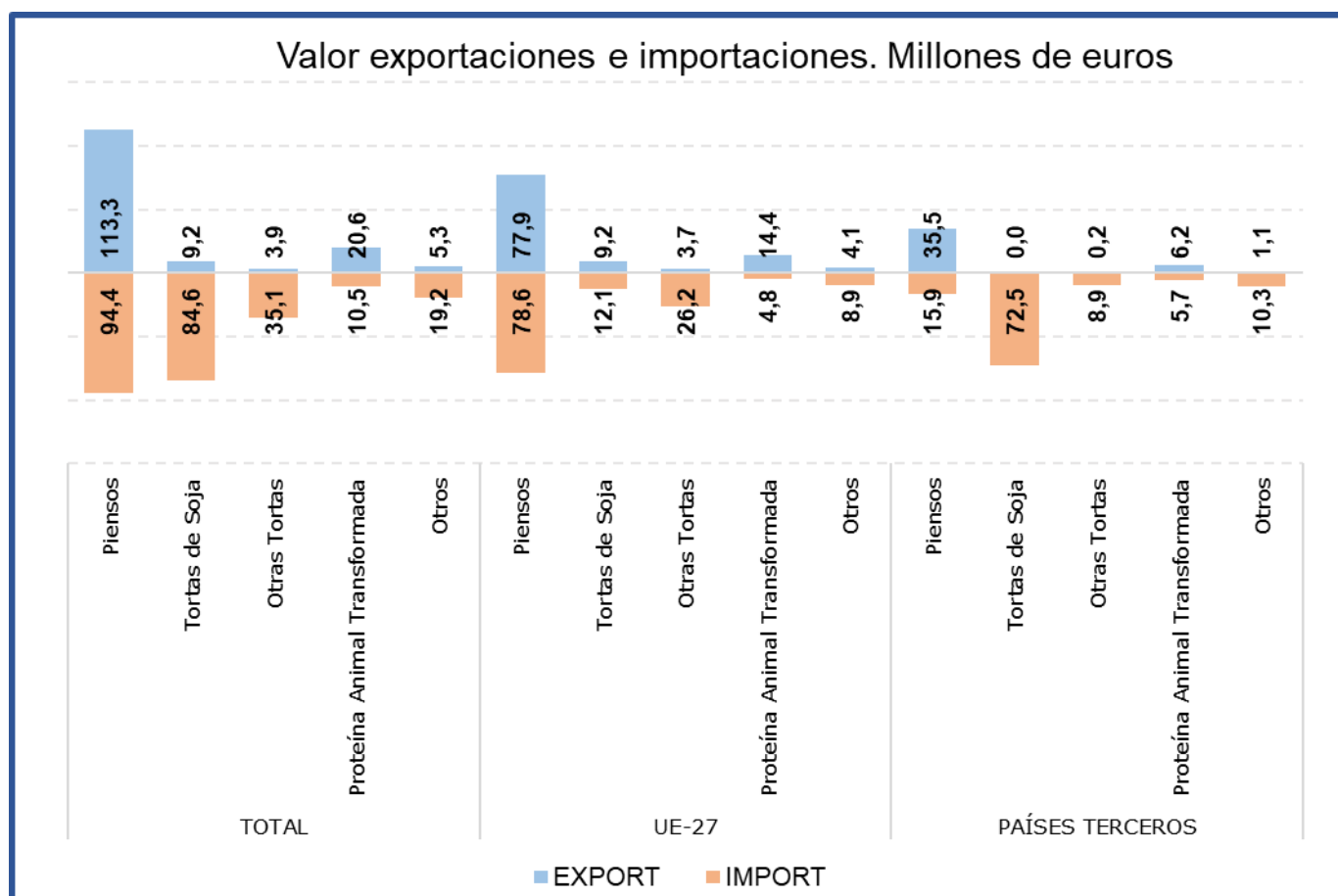
Este mes el subgrupo **Piensos** es **el más relevante del grupo tanto desde el punto de vista exportador, suponiendo el 74% de las exportaciones, como importador, con el 39% de las importaciones** totales del grupo.

El valor de las exportaciones ha aumentado un 27,4%, mientras que **el de las importaciones lo ha hecho en un 20%** con respecto a abril del año anterior.

Tabla 74.

Evolución del comercio exterior Subgrupo Tortas de Soja (2304)

Abril de 2022, 2023 y 2024

Exportación	abril 2022	abril 2023	abril 2024	Importación	abril 2022	abril 2023	abril 2024
Valor (M€)	8,03	9,50	9,22	Valor (M€)	155,76	94,63	84,64
Volumen (t)	18.158	16.690	21.008	Volumen (t)	301.994	173.095	211.298
€/kg	0,44	0,57	0,44	€/kg	0,52	0,55	0,40

Las **Tortas de Soja** suponen este mes el **6% de las exportaciones y el 35% de las importaciones, siendo el segundo subgrupo en importancia en el apartado importaciones del grupo.** En abril **ha disminuido el valor tanto de las importaciones (-10,6%) como de las exportaciones (-3%).**

Tabla 75.

Evolución del comercio exterior Subgrupo Otras Tortas (2306)

Abril de 2022, 2023 y 2024

Exportación	abril 2022	abril 2023	abril 2024	Importación	abril 2022	abril 2023	abril 2024
Valor (M€)	6,39	3,95	3,87	Valor (M€)	26,20	37,24	35,08
Volumen (t)	21.493	8.911	11.006	Volumen (t)	75.929	113.427	118.685
€/kg	0,30	0,44	0,35	€/kg	0,34	0,33	0,30

Este mes, el subgrupo **Otras Tortas** representa el **3% de las exportaciones y el 14% de las importaciones totales del grupo.** Con respecto al año anterior **el valor de las importaciones ha descendido un 5,8%.**

Tabla 76.

Evolución del comercio exterior Subgrupo Proteína Animal Transformada (2301)

Abril de 2022, 2023 y 2024

Exportación	abril 2022	abril 2023	abril 2024	Importación	abril 2022	abril 2023	abril 2024
Valor (M€)	24,73	18,87	20,57	Valor (M€)	9,14	13,64	10,53
Volumen (t)	28.152	20.246	25.753	Volumen (t)	9.561	10.455	10.851
€/kg	0,88	0,93	0,80	€/kg	0,96	1,31	0,97

La **Proteína Animal Transformada** representa **el 14% de las exportaciones y el 4% de las importaciones del grupo.** Este mes **ha aumentado el valor de las exportaciones un 9%** mientras que el de **las importaciones se ha reducido un 22,9%** con respecto a abril de 2023.

Anexo. Listado de productos

Exportación	Valor (Mill €)		Var. (%) Abril 2024/2023	Volumen (T)		Var. (%) Abril 2024/2023
	Abril 2024	Abril 2023		Abril 2024	Abril 2023	
Animales Vivos (01)	88,95	64,86	37,1%	23.025	19.176	20,1%
Caballos, asnos, mulos y burdéganos vivos (0101)	1,12	0,95	17,9%	128	98	30,3%
Animales vivos de la especie bovina (0102)	26,12	19,88	31,4%	6.707	5.498	22,0%
Animales vivos de la especie porcina (0103)	15,17	15,38	-1,4%	8.389	7.381	13,6%
Animales vivos de las especies ovina o caprina (0104)	31,77	17,24	84,2%	7.245	5.297	36,8%
Gallos, gallinas, patos, gansos (0105)	9,57	7,22	32,6%	301	690	-56,4%
Los demás animales vivos (0106)	5,21	4,19	24,3%	254	212	20,0%
Carne y despojos comestibles (02)	796,80	772,65	3,1%	246.789	225.735	9,3%
Carne de bovino, fresca o refrigerada (0201)	77,88	71,97	8,2%	13.606	12.100	12,4%
Carne de bovino congelada (0202)	17,15	16,78	2,2%	2.992	3.018	-0,8%
Carne de porcino, fresca, refrigerada o congelada (0203)	476,37	464,43	2,6%	143.727	135.161	6,3%
Carne de ovino o caprino, fresca, refrigerada o congelada (0204)	31,56	28,06	12,5%	4.404	4.816	-8,5%
Carne de animales de las especies caballar, asnal o mular, fresca o refrigerada (0205)	2,37	2,24	5,9%	456	434	5,0%
Despojos comestibles de animales de las especies bovina, porcina, ovina, caprina (0206)	72,46	75,21	-3,7%	45.918	39.105	17,4%
Carne y despojos comestibles de aves (0207)	42,05	38,57	9,0%	18.654	15.445	20,8%
Las demás carnes y despojos comestibles, frescos, refrigerados o congelados (0208)	4,84	5,26	-8,0%	955	1.008	-5,2%
Tocino sin partes magras y grasas de cerdo o de ave (0209)	12,78	13,69	-6,7%	10.378	8.752	18,6%
Carne y despojos comestibles, salados o en salmuera, secos o ahumados (0210)	59,35	56,44	5,2%	5.699	5.896	-3,4%
Pescados y crustáceos, moluscos (03)	351,80	304,86	15,4%	82.992	64.756	28,2%
Peces vivos (0301)	2,58	3,68	-29,9%	297	632	-52,9%
Pescado fresco o refrigerado (0302)	63,34	60,19	5,2%	11.675	9.999	16,8%
Pescado congelado (0303)	82,13	60,93	34,8%	37.914	25.926	46,2%
Filetes y demás carne de pescado frescos, refrigerados o congelados (0304)	40,09	41,17	-2,6%	5.467	5.238	4,4%
Pescado seco, salado o en salmuera y ahumado (0305)	8,33	9,04	-7,8%	999	874	14,3%
Crustáceos (0306)	41,64	33,63	23,8%	5.960	3.770	58,1%
Moluscos (0307)	112,63	94,95	18,6%	20.620	18.255	13,0%
Invertebrados acuáticos (excluidos Crustáceos y Moluscos) (0308)	1,06	1,26	-16,0%	59	63	-6,6%
Harina, polvo y pellets de pescado (0309)	0,01	0,00	227,8%	0	0	301,8%
Leche y productos lácteos, huevos y miel (04)	189,77	170,82	11,1%	69.720	58.061	20,1%
Leche y nata sin concentrar (0401)	27,68	26,82	3,2%	15.262	14.083	8,4%
Leche y nata concentradas (0402)	13,21	11,13	18,7%	6.308	3.534	78,5%
Leches fermentadas (0403)	28,02	24,14	16,1%	16.138	14.389	12,2%
Lactosuero (0404)	8,77	5,72	53,4%	6.856	5.522	24,2%
Mantequilla y demás materias grasas de la leche (0405)	6,70	6,05	10,8%	1.039	1.056	-1,6%
Quesos y requesón (0406)	69,62	62,11	12,1%	10.291	9.151	12,5%
Huevos de ave con cascarón frescos, conservados o cocidos (0407)	19,66	19,14	2,7%	7.967	5.663	40,7%
Huevos de ave sin cascara y yemas de huevo (0408)	8,69	7,24	20,1%	3.794	2.465	53,9%
Miel natural (0409)	6,73	7,81	-13,8%	1.878	2.103	-10,7%
Insectos y demás productos comestibles de origen animal no comprendidos en otras partidas (0410)	0,68	0,67	1,6%	186	96	95,3%

Exportación	Valor (Mill €)		Var. (%) Abril 2024/2023	Volumen (T)		Var. (%) Abril 2024/2023
	Abril 2024	Abril 2023		Abril 2024	Abril 2023	
Los demás productos de origen animal no comprendidos en otros capítulos (05)	29,15	29,16	0,0%	17.576	15.569	12,9%
Cabello en bruto (0501)	0,00	0,00	--	0	0	--
Cerdas de jabalí o de cerdo (0502)	0,00	0,00	228,2%	0	0	259,2%
Tripas, vejigas y estómagos de animales (0504)	13,63	14,42	-5,5%	6.823	5.871	16,2%
Pielés y otras partes de aves con las plumas o con el plumón (0505)	2,87	2,33	23,1%	1.992	1.926	3,4%
Huesos y núcleos córneos (0506)	2,47	1,90	30,3%	927	705	31,4%
Marfil, concha de tortuga, ballenas de mamíferos marinos (0507)	0,52	0,43	20,3%	25	29	-14,1%
Coral y materias similares (0508)	0,01	0,01	0,4%	0	0	-71,2%
Ámbar gris, castóreo, algalia y almizcle (0510)	0,90	1,05	-14,2%	272	364	-25,3%
Productos de origen animal no comprendidos en otras partidas (0511)	8,74	9,02	-3,1%	7.537	6.673	13,0%
Plantas vivas y productos de la floricultura (06)	119,87	93,92	27,6%	66.791	58.790	13,6%
Bulbos, cebollas, tubérculos, raíces tuberosas, garras y rizomas (0601)	1,37	1,26	8,1%	895	1.146	-21,8%
Las demás plantas vivas, esquejes, estaquillas e injertos (0602)	103,24	81,83	26,2%	57.827	52.407	10,3%
Flores y capullos, cortados para ramos o adornos (0603)	8,86	7,48	18,4%	3.989	3.249	22,8%
Follaje, hojas, ramas y demás partes de plantas (0604)	6,41	3,34	92,2%	4.080	1.988	105,2%
Legumbres y hortalizas (07)	902,45	870,60	3,7%	634.320	584.287	8,6%
Patatas frescas o refrigeradas (0701)	12,81	8,60	48,8%	20.309	14.562	39,5%
Tomates frescos o refrigerados (0702)	117,39	139,37	-15,8%	79.638	65.823	21,0%
Cebollas, chalotes, ajos, puerros frescos o refrigerados (0703)	54,10	44,51	21,5%	32.033	25.720	24,5%
Coles, coliflores, coles rizadas, colinabos y similares (0704)	105,75	94,46	11,9%	73.385	65.642	11,8%
Lechugas y achicorias (0705)	126,32	131,76	-4,1%	105.194	110.786	-5,0%
Zanahorias, nabos, remolachas para ensalada (0706)	21,50	24,18	-11,1%	27.030	24.879	8,6%
Pepinos y pepinillos frescos o refrigerados (0707)	46,22	48,28	-4,3%	39.277	43.576	-9,9%
Legumbres, incluso desvainadas, frescas o refrigeradas (0708)	5,51	7,26	-24,0%	2.749	3.772	-27,1%
Las demás hortalizas frescas o refrigeradas (0709)	313,45	293,76	6,7%	185.263	174.030	6,5%
Legumbres y hortalizas, incluso cocidas con agua o vapor, congeladas (0710)	73,92	60,25	22,7%	53.395	45.110	18,4%
Legumbres y hortalizas conservadas provisionalmente (0711)	10,80	6,96	55,1%	5.972	4.043	47,7%
Legumbres y hortalizas secas, incluso en trozos o en rodajas o trituradas (0712)	5,26	4,89	7,5%	2.081	2.026	2,7%
Leguminosas grano (0713)	6,41	3,78	69,9%	5.557	1.929	188,1%
Raíces de mandioca (yuca), arrurruz o salep, batatas (0714)	3,00	2,54	18,2%	2.437	2.389	2,0%
Frutas y frutos (08)	1.032,50	886,24	16,5%	550.032	460.257	19,5%
Cocos, nueces del Brasil y nueces de cajuil (0801)	3,13	2,91	7,7%	880	686	28,3%
Los demás frutos de cáscara frescos o secos (0802)	54,18	42,22	28,3%	10.683	7.876	35,6%
Bananas o plátanos frescos o secos (0803)	9,06	10,03	-9,7%	10.828	12.122	-10,7%
Dátiles, higos, piñas, aguacates, guayabas y mangos (0804)	59,05	42,23	39,8%	21.721	14.973	45,1%
Cítricos (0805)	312,82	279,72	11,8%	297.240	244.840	21,4%
Uvas y pasas (0806)	8,90	9,19	-3,2%	2.935	3.225	-9,0%

Exportación	Valor (Mill €)		Var. (%) Abril 2024/2023	Volumen (T)		Var. (%) Abril 2024/2023
	Abril 2024	Abril 2023		Abril 2024	Abril 2023	
Melones, sandías y papayas frescos (0807)	49,01	36,61	33,9%	49.231	31.463	56,5%
Frutas de pepita (0808)	12,66	9,33	35,7%	14.597	11.110	31,4%
Frutas de hueso (0809)	36,28	10,78	236,7%	12.897	3.579	260,4%
Frutos rojos, kiwis y caquis (0810)	463,71	424,96	9,1%	119.694	122.723	-2,5%
Frutos congelados (0811)	7,41	7,76	-4,5%	3.522	4.285	-17,8%
Frutos conservados provisionalmente (0812)	6,90	4,17	65,3%	1.845	1.328	38,9%
Frutos secos (excl. 0801 a 0806) mezclas de frutos secos (0813)	6,96	3,33	109,0%	3.157	1.200	163,1%
Cortezas de cítricos, melones y sandías frescas o congeladas (0814)	2,43	3,01	-19,3%	802	847	-5,3%
Café, te, yerba mate y especias (09)	78,22	76,65	2,0%	16.670	15.132	10,2%
Café (0901)	31,18	29,08	7,2%	5.469	4.680	16,9%
Té (0902)	0,86	0,67	28,0%	52	59	-12,5%
Yerba mate (0903)	0,17	0,05	256,9%	40	6	520,0%
Pimienta (0904)	32,60	22,27	46,4%	8.845	6.247	41,6%
Vainilla (0905)	0,01	0,03	-48,4%	1	15	-96,5%
Canela y flores de canelero (0906)	0,28	0,27	5,0%	71	73	-3,3%
Clavo (0907)	0,21	0,09	141,1%	27	31	-15,1%
Nuez moscada, macis, amomos y cardamomos (0809)	0,37	0,28	35,5%	64	26	144,6%
Semillas de anís, badiana, hinojo, cilantro, comino, alcaravea y bayas de enebro (0909)	1,69	13,99	-87,9%	444	2.235	-80,1%
Jengibre, azafrán, cúrcuma, tomillo, hojas de laurel, curry y demás especias (0910)	10,83	9,94	9,0%	1.658	1.758	-5,7%
Cereales (10)	44,15	46,99	-6,0%	71.208	86.037	-17,2%
Trigo (1001)	11,55	9,81	17,7%	34.095	31.864	7,0%
Centeno (1002)	0,15	0,09	78,6%	662	244	171,6%
Cebada (1003)	0,25	6,64	-96,2%	823	18.180	-95,5%
Avena (1004)	0,20	0,20	-0,3%	480	524	-8,4%
Maíz (1005)	16,24	10,43	55,8%	21.038	13.778	52,7%
Arroz (1006)	14,13	19,31	-26,8%	13.215	20.737	-36,3%
Sorgo para grano (1007)	0,49	0,13	278,9%	138	256	-46,1%
Alforfón, mijo y alpiste (1008)	1,13	0,39	187,5%	757	454	66,8%
Productos de la molinería, Malta, Almidón y fécula (11)	35,02	43,11	-18,8%	47.278	71.015	-33,4%
Harina de trigo y de morcajo (1101)	4,57	2,45	86,2%	8.880	4.602	93,0%
Harina de cereales (1102)	1,60	1,42	12,7%	2.537	1.829	38,7%
Grañones, sémola y pellets de cereales (1103)	7,94	8,47	-6,3%	10.102	13.524	-25,3%
Granos de cereales trabajados de otra forma (1104)	3,59	10,38	-65,4%	6.422	28.978	-77,8%
Harina, sémola, polvo, copos, gránulos y pellets de patatas (1105)	0,84	0,47	79,9%	489	171	185,5%
Harina, sémola y polvo de las legumbres secas de la partida 0713 (1106)	6,50	4,91	32,6%	1.451	1.168	24,2%
Malta (1107)	3,53	7,02	-49,8%	7.289	12.138	-39,9%
Almidón y fécula (1108)	6,27	7,72	-18,8%	9.921	8.472	17,1%
Gluten de trigo (1109)	0,18	0,28	-32,8%	187	132	41,6%

Exportación	Valor (Mill €)		Var. (%) Abril 2024/2023	Volumen (T)		Var. (%) Abril 2024/2023
	Abril 2024	Abril 2023		Abril 2024	Abril 2023	
Semillas oleaginosas y plantas industriales (12)	56,92	58,19	-2,2%	80.967	119.833	-32,4%
Habas de soja (1201)	0,30	0,28	6,1%	295	249	18,4%
Cacahuets crudos (1202)	0,28	0,15	87,2%	143	61	133,8%
Semilla de lino (1204)	0,14	0,08	65,8%	117	58	101,8%
Semilla de nabo o de colza (1205)	1,17	2,93	-60,0%	1.148	4.108	-72,0%
Semilla de girasol (1206)	9,99	1,72	479,8%	2.000	648	208,8%
Las demás semillas y frutos oleaginosos (1207)	6,66	3,96	68,0%	1.076	1.056	1,8%
Harina de semillas o de frutos oleaginosos (1208)	1,32	0,66	100,2%	4.748	1.561	204,2%
Semillas, frutos y esporas para siembra (1209)	10,12	8,67	16,8%	2.024	1.330	52,2%
Conos de lúpulo frescos o secos (1210)	0,05	0,05	-3,6%	2	2	-7,2%
Plantas, semillas y frutos utilizadas en perfumería, medicina o insecticidas (1211)	7,74	7,26	6,6%	1.620	1.474	9,9%
Algarrobas, algas, remolacha azucarera y caña de azúcar, frescas o refrigeradas (1212)	2,72	4,93	-44,9%	3.046	4.364	-30,2%
Paja y cascabillo de cereales (1213)	1,73	3,89	-55,5%	9.235	26.778	-65,5%
Forrajes (1214)	14,71	23,60	-37,7%	55.513	78.144	-29,0%
Gomas, resinas y demás jugos y extractos vegetales (13)	52,69	41,94	25,6%	5.273	3.996	32,0%
Goma laca, gomas, resinas y oleoresinas (1301)	0,51	0,25	105,3%	86	25	243,8%
Jugos y extractos vegetales (1302)	52,18	41,69	25,1%	5.188	3.971	30,6%
Materias trenzables y demás productos de origen vegetal (14)	2,28	1,11	105,6%	4.975	2.971	67,4%
Materias vegetales de las especies utilizadas en cestería o espartería (1401)	0,62	0,43	45,1%	617	369	67,0%
Productos vegetales no comprendidos en otras partidas (1404)	1,66	0,68	143,5%	4.358	2.602	67,5%
Grasas y aceites (15)	839,00	483,11	73,7%	222.124,47	182.571,63	21,7%
Grasa de cerdo de ave (1501)	3,06	1,80	70,6%	931	1.174	-20,7%
Grasas de bovino, ovino o caprino (1502)	0,07	0,07	9,6%	43	61	-30,2%
Estearina solar y aceite de manteca de cerdo (1503)	0,00	0,11	-100,0%	0	106	-100,0%
Las demás grasas y aceites animales (1506)	1,26	0,88	42,6%	1.860	1.016	83,0%
Aceite de soja (1507)	28,23	32,32	-12,7%	32.754	28.218	16,1%
Aceite de cacahuete (1508)	0,23	0,09	167,2%	49	17	188,8%
Aceite de oliva (1509)	613,18	275,86	122,3%	71.150	51.513	38,1%
Los demás aceites obtenidos exclusivamente de aceituna (1510)	42,16	18,26	130,9%	9.248	5.341	73,2%
Aceite de palma (1511)	12,80	16,41	-22,0%	9.144	10.684	-14,4%
Aceites de girasol (1512)	26,47	36,28	-27,0%	20.161	21.902	-7,9%
Aceites de coco, de almendra o de babasú (1513)	8,78	4,84	81,6%	4.888	2.499	95,6%
Aceites de nabo, colza o mostaza (1514)	1,96	4,53	-56,6%	1.579	2.682	-41,1%
Las demás grasas y aceites vegetales fijos (1515)	22,18	14,91	48,7%	6.681	4.446	50,3%
Grasas y aceites parcial o totalmente hidrogenados (1516)	7,61	8,01	-5,0%	3.378	2.951	14,4%
Margarina y mezclas alimenticias de grasas o de aceites (1517)	32,00	24,41	31,1%	16.435	12.152	35,2%
Grasas y aceites cocidos, oxidados, deshidratados...etc. (1518)	26,04	31,99	-18,6%	26.544	24.883	6,7%
Glicerol en bruto (1520)	1,55	1,91	-19,0%	9.834	8.612	14,2%

Exportación	Valor (Mill €)		Var. (%) Abril 2024/2023	Volumen (T)		Var. (%) Abril 2024/2023
	Abril 2024	Abril 2023		Abril 2024	Abril 2023	
Ceras vegetales, de abejas u otros insectos (1521)	0,21	0,26	-17,2%	35	87	-59,9%
Degrás, residuos del tratamiento de las grasas o ceras (1522)	5,99	3,76	59,2%	6.234	2.864	117,7%
Conservas de carnes y pescados, crustáceos y moluscos (16)	234,22	189,28	23,7%	37.711	31.686	19,0%
Embutidos de carne, despojos o sangre (1601)	61,80	51,77	19,4%	8.444	7.406	14,0%
Las demás preparaciones y conservas de carne (1602)	34,74	28,18	23,3%	7.442	6.284	18,4%
Extractos y jugos de carnes, pescados, crustáceos o moluscos (1603)	1,03	0,68	52,8%	153	127	20,8%
Preparaciones y conservas de pescado, caviar y sus sucedáneos (1604)	107,23	86,14	24,5%	15.680	12.833	22,2%
Conservas de crustáceos y moluscos (1605)	29,41	22,52	30,6%	5.992	5.036	19,0%
Azúcares y artículos de confitería (17)	90,43	79,63	13,6%	30.710	28.448	7,9%
Azúcar de caña o remolacha (1701)	3,57	5,15	-30,7%	2.993	4.653	-35,7%
Los demás azúcares, (lactosa, maltosa, glucosa y fructosa) (1702)	6,46	6,67	-3,1%	5.963	5.104	16,8%
Melaza de la extracción o refinado del azúcar (1703)	0,14	0,17	-17,9%	485	484	0,2%
Artículos de confitería sin cacao (1704)	80,25	67,64	18,7%	21.270	18.208	16,8%
Cacao y sus preparaciones (18)	100,07	64,13	56,0%	21.764	15.800	37,7%
Cacao en grano entero, partido, crudo o tostado (1801)	0,27	0,05	418,3%	118	22	436,1%
Cáscara, películas y demás residuos de cacao (1802)	0,04	0,02	71,6%	125	117	7,3%
Pasta de cacao (1803)	8,63	2,33	271,3%	1.451	697	108,2%
Manteca, grasa y aceite de cacao (1804)	7,53	2,05	266,4%	832	448	85,4%
Cacao en polvo sin azucarar ni edulcorar (1805)	24,54	14,21	72,8%	7.064	4.855	45,5%
Chocolate y demás preparaciones alimenticias que contengan cacao (1806)	59,06	45,47	29,9%	12.175	9.662	26,0%
Preparaciones a base de cereales, harina, almidón, fécula o leche (19)	263,23	213,99	23,0%	96.883	76.713	26,3%
Extracto de malta y preparaciones alimenticias de harina, sémola, almidón o fécula (1901)	36,90	27,30	35,1%	12.243	8.699	40,7%
Pastas alimenticias incluso cocidas o rellenas (1902)	18,20	17,17	6,0%	11.786	10.668	10,5%
Tapioca y sus sucedáneos con fécula, en copos, grumos o granos (1903)	0,17	0,03	488,2%	30	5	505,4%
Productos a base de cereales obtenidos por insuflado o tostado (1904)	36,84	36,12	2,0%	11.379	10.654	6,8%
Productos de panadería, pastelería o galletería (1905)	171,11	133,36	28,3%	61.444	46.686	31,6%
Conservas de legumbres, hortalizas o frutas (20)	409,24	293,81	39,3%	231.531	181.288	27,7%
Legumbres, hortalizas, frutos conservados en vinagre (2001)	9,36	7,29	28,3%	3.754	3.077	22,0%
Tomates preparados o conservados (2002)	56,51	43,50	29,9%	35.660	30.352	17,5%
Setas y trufas preparadas o conservadas (2003)	4,50	5,64	-20,2%	2.068	2.825	-26,8%
Las demás legumbres y hortalizas preparadas o conservadas congeladas (2004)	15,58	11,18	39,4%	7.840	6.001	30,6%
Las demás legumbres y hortalizas, preparadas o conservadas sin congelar (2005)	138,78	90,37	53,6%	61.259	44.961	36,2%
Hortalizas y frutas confitados con azúcar (2006)	0,71	0,68	5,2%	185	246	-24,5%
Compotas, jaleas y mermeladas, purés de frutas (2007)	21,89	20,58	6,4%	10.900	8.415	29,5%
Frutos conservados de otro modo (2008)	49,25	40,40	21,9%	24.730	19.732	25,3%
Jugos de frutas (2009)	112,65	74,16	51,9%	85.135	65.678	29,6%
Preparaciones alimenticias diversas (21)	292,95	234,74	24,8%	80.792	57.244	41,1%
Extractos, esencias y concentrados de café, té o yerba mate (2101)	57,74	45,38	27,2%	15.743	6.960	126,2%
Levaduras (2102)	3,82	4,54	-15,9%	1.691	1.989	-15,0%

Exportación	Valor (Mill €)		Var. (%) Abril 2024/2023	Volumen (T)		Var. (%) Abril 2024/2023
	Abril 2024	Abril 2023		Abril 2024	Abril 2023	
Preparaciones para salsas y salsas preparadas (2103)	54,21	38,38	41,2%	27.273	18.642	46,3%
Preparaciones para sopas, potajes o caldos (2104)	21,12	15,63	35,1%	7.788	5.807	34,1%
Helados y productos similares incluso con cacao (2105)	41,33	37,25	11,0%	7.764	7.389	5,1%
Preparaciones alimenticias no comprendidas en otras partidas (2106)	114,72	93,56	22,6%	20.534	16.457	24,8%
Bebidas (22)	482,17	421,60	14,4%	365.626	324.270	12,8%
Agua (2201)	4,25	6,38	-33,4%	11.344	17.060	-33,5%
Bebidas refrescantes (2202)	54,57	46,67	16,9%	66.729	58.998	13,1%
Cerveza (2203)	27,37	25,88	5,7%	31.926	28.637	11,5%
Vino (2204)	263,75	222,68	18,4%	189.984	162.186	17,1%
Vermut (2205)	9,78	7,04	38,9%	8.890	5.486	62,0%
Las demás bebidas fermentadas (2206)	2,69	2,04	31,7%	1.928	1.500	28,5%
Bebidas espirituosas con grado alcohólico volumétrico superior o igual al 80%vol. (2207)	26,15	42,39	-38,3%	25.994	31.579	-17,7%
Bebidas espirituosas con grado alcohólico volumétrico inferior al 80%vol. (2208)	88,09	64,55	36,5%	22.231	14.303	55,4%
Vinagre comestible y sucedáneos comestibles del vinagre (2209)	5,53	3,97	39,4%	6.601	4.521	46,0%
Subproductos de las industrias alimentarias y piensos (23)	152,30	126,78	20,1%	147.989	118.346	25,0%
Harina, polvo y pellets de carne, despojos o pescados (2301)	20,57	18,87	9,0%	25.753	20.246	27,2%
Salvados, moyuelos y demás residuos del tratamiento de cereales (2302)	1,90	1,65	14,8%	6.455	4.082	58,1%
Residuos de la industria del almidón y similares (2303)	2,40	2,66	-9,6%	4.613	4.336	6,4%
Tortas y residuos sólidos de la extracción de aceite de soja (2304)	9,22	9,50	-3,0%	21.008	16.690	25,9%
Tortas y residuos sólidos de la extracción de aceite de cacahuete (2305)	0,00	--	--	0	--	--
Tortas y residuos sólidos de la extracción de aceites vegetales (2306)	3,87	3,95	-1,9%	11.006	8.911	23,5%
Lías o heces de vino (2307)	0,32	0,51	-38,1%	222	435	-49,0%
Materias vegetales, desperdicios, residuos y subproductos vegetales (2308)	0,68	0,64	5,9%	1.450	1.683	-13,8%
Preparaciones para la alimentación animal (2309)	113,35	89,00	27,4%	77.481	61.962	25,0%
Partidas no alimentarias	109,39	99,63	9,8%	25.524	22.479	13,5%
Tabaco en rama o sin elaborar (2401)	9,98	10,95	-8,9%	1.300	2.076	-37,4%
Manitol (290543)+D-glucitol (290544)+Glicerol (290545)	0,66	0,63	5,6%	1.171	428	173,4%
Aceites esenciales (3301)	15,37	10,57	45,4%	616	440	40,0%
Mezclas de sustancias odoríferas utilizadas en las industrias alimentarias o de bebidas (330210)	38,62	30,05	28,5%	2.577	1.929	33,6%
Caseína, caseinatos y demás derivados (3501)	1,40	1,65	-15,2%	232	193	20,3%
Albúminas (3502)	1,50	2,28	-34,1%	676	907	-25,5%
Gelatinas (3503)	3,98	6,16	-35,4%	910	852	6,9%
Peptonas y sus derivados (3504)	10,74	10,20	5,3%	2.298	1.818	26,4%
Dextrina y demás almidones (3505)	1,75	1,72	1,7%	1.212	918	32,0%
Aprestos a base de materias amiláceas (380910)	0,31	0,43	-27,8%	223	444	-49,9%
Ácidos grasos monocarboxílicos industriales (3823)	13,44	14,33	-6,3%	8.220	7.970	3,1%
Sorbitol (382460)	0,11	0,02	422,9%	64	6	895,7%
Cueros y pieles, en bruto, de bovino o de equino (4101)	6,50	5,95	9,2%	4.581	2.977	53,9%

Exportación	Valor (Mill €)		Var. (%) Abril 2024/2023	Volumen (T)		Var. (%) Abril 2024/2023
	Abril 2024	Abril 2023		Abril 2024	Abril 2023	
Pieles en bruto de ovino frescas o saladas, secas o encaladas (4102)	4,43	3,66	21,1%	834	921	-9,4%
Los demás cueros y pieles en bruto (4103)	0,23	0,40	-42,7%	581	513	13,1%
Peletería en bruto (4301)	0,38	0,63	-39,7%	29	85	-66,3%
Capullos de seda devanables (5001)	0,00	0,00	-100,0%	0	0	-100,0%
Seda cruda sin torcer (5002)	--	0,00	--	--	0	--
Desperdicios de seda (5003)	0,00	0,00	--	0	0	--
Lana sin cardar ni peinar (5101)	1,09	0,77	42,4%	835	646	29,2%
Pelo fino u ordinario sin cardar ni peinar (5102)	0,32	0,15	106,1%	4	3	52,6%
Desperdicios de lana o de pelo fino u ordinario (5103)	0,02	0,00	--	4	0	--
Hilachas de lana o de pelo fino u ordinario (5104)	--	--	--	--	--	--
Lana y pelo fino u ordinario, cardados o peinados (5105)	0,13	0,15	-13,8%	30	24	26,5%
Algodón sin cardar ni peinar (5201)	4,28	9,02	-52,5%	2.494	4.484	-44,4%
Desperdicios de algodón (5202)	0,71	0,37	89,9%	750	411	82,4%
Algodón cardado o peinado (5203)	0,03	0,02	80,4%	8	1	423,1%
Lino en bruto o trabajado (5301)	0,02	0,00	1794,2%	1	0	263,9%
Cáñamo en bruto o trabajado (5302)	0,21	0,02	1020,1%	1	0	732,2%
Yute y demás fibras textiles del líber (5303)	0,02	0,03	-15,4%	29	33	-13,1%
Coco, abacá , ramio y demás fibras textiles (5305)	0,65	0,91	-29,2%	591	628	-5,8%

Importación	Valor (Mill €)		Var. (%) Abril 2024/2023	Volumen (T)		Var. (%) Abril 2024/2023
	Abril 2024	Abril 2023		Abril 2024	Abril 2023	
Animales Vivos (01)	90,75	70,73	28,3%	20.864	18.249	14,3%
Caballos, asnos, mulos y burdéganos vivos (0101)	1,72	0,42	305,8%	220	80	174,0%
Animales vivos de la especie bovina (0102)	29,48	24,14	22,1%	7.935	6.979	13,7%
Animales vivos de la especie porcina (0103)	46,06	35,69	29,0%	11.207	9.857	13,7%
Animales vivos de las especies ovina o caprina (0104)	2,14	0,73	195,1%	784	248	216,6%
Gallos, gallinas, patos, gansos (0105)	5,97	4,45	34,0%	485	838	-42,1%
Los demás animales vivos (0106)	5,40	5,29	2,1%	233	247	-5,6%
Carne y despojos comestibles (02)	189,19	158,83	19,1%	50.115	40.821	22,8%
Carne de bovino, fresca o refrigerada (0201)	74,96	60,74	23,4%	9.831	8.146	20,7%
Carne de bovino congelada (0202)	15,42	13,06	18,1%	3.112	2.437	27,7%
Carne de porcino, fresca, refrigerada o congelada (0203)	26,96	23,36	15,4%	9.808	8.363	17,3%
Carne de ovino o caprino, fresca, refrigerada o congelada (0204)	4,22	2,43	73,8%	643	329	95,4%
Carne de animales de las especies caballar, asnal o mular, fresca o refrigerada (0205)	0,04	0,09	-59,7%	16	19	-13,4%
Despojos comestibles de animales de las especies bovina, porcina, ovina, caprina (0206)	6,76	4,41	53,5%	3.448	2.207	56,2%
Carne y despojos comestibles de aves (0207)	49,56	42,64	16,2%	18.133	15.040	20,6%
Las demás carnes y despojos comestibles, frescos, refrigerados o congelados (0208)	0,79	1,01	-21,6%	234	249	-5,9%
Tocino sin partes magras y grasas de cerdo o de ave (0209)	2,04	1,71	19,4%	2.073	1.238	67,5%
Carne y despojos comestibles, salados o en salmuera, secos o ahumados (0210)	8,45	9,39	-10,0%	2.816	2.794	0,8%
Pescados y crustáceos, moluscos (03)	576,88	515,22	12,0%	106.054	99.382	6,7%
Peces vivos (0301)	11,81	3,94	199,3%	1.073	398	169,5%
Pescado fresco o refrigerado (0302)	121,47	109,07	11,4%	17.919	17.029	5,2%
Pescado congelado (0303)	46,60	57,40	-18,8%	15.327	22.667	-32,4%
Filetes y demás carne de pescado frescos, refrigerados o congelados (0304)	87,38	84,00	4,0%	16.782	14.542	15,4%
Pescado seco, salado o en salmuera y ahumado (0305)	19,57	19,92	-1,7%	2.356	2.234	5,5%
Crustáceos (0306)	95,11	76,89	23,7%	14.723	10.331	42,5%
Moluscos (0307)	194,51	163,51	19,0%	37.839	32.104	17,9%
Invertebrados acuáticos (excluidos Crustáceos y Moluscos) (0308)	0,39	0,39	-1,1%	32	28	14,6%
Harina, polvo y pellets de pescado (0309)	0,05	0,10	-51,7%	5	50	-89,3%
Leche y productos lácteos, huevos y miel (04)	268,72	247,93	8,4%	89.773	84.040	6,8%
Leche y nata sin concentrar (0401)	12,72	15,64	-18,7%	16.516	20.874	-20,9%
Leche y nata concentradas (0402)	21,80	26,05	-16,3%	7.862	7.404	6,2%
Leches fermentadas (0403)	27,78	27,09	2,5%	15.854	14.540	9,0%
Lactosuero (0404)	7,16	7,99	-10,3%	3.711	3.835	-3,2%

Importación	Valor (Mill €)		Var. (%) Abril 2024/2023	Volumen (T)		Var. (%) Abril 2024/2023
	Abril 2024	Abril 2023		Abril 2024	Abril 2023	
Mantequilla y demás materias grasas de la leche (0405)	19,23	13,97	37,6%	3.388	2.459	37,8%
Quesos y requesón (0406)	159,27	139,55	14,1%	34.617	28.839	20,0%
Huevos de ave con cascarón frescos, conservados o cocidos (0407)	8,56	6,91	23,9%	2.849	1.730	64,7%
Huevos de ave sin cascara y yemas de huevo (0408)	6,06	4,31	40,5%	1.930	1.334	44,6%
Miel natural (0409)	5,23	6,13	-14,6%	2.988	3.014	-0,9%
Insectos y demás productos comestibles de origen animal no comprendidos en otras partidas (0410)	0,89	0,28	217,5%	58	12	364,6%
Los demás productos de origen animal no comprendidos en otros capítulos (05)	24,19	24,49	-1,2%	8.668	11.395	-23,9%
Cabello en bruto (0501)	0,00	0,00	1263,3%	0	0	250,0%
Cerdas de jabalí o de cerdo (0502)	0,21	0,14	52,9%	11	12	-5,5%
Tripas, vejigas y estómagos de animales (0504)	14,02	12,84	9,1%	2.218	2.327	-4,7%
Pieles y otras partes de aves con las plumas o con el plumón (0505)	2,91	1,71	69,6%	467	1.370	-65,9%
Huesos y núcleos córneos (0506)	0,21	0,30	-29,6%	218	234	-7,1%
Marfil, concha de tortuga, ballenas de mamíferos marinos (0507)	0,01	0,00	361,1%	1	0	2509,0%
Coral y materias similares (0508)	0,09	0,04	148,9%	50	28	79,7%
Ámbar gris, castóreo, algalia y almizcle (0510)	1,17	1,20	-3,0%	1.550	1.069	45,0%
Productos de origen animal no comprendidos en otras partidas (0511)	5,58	8,26	-32,4%	4.154	6.355	-34,6%
Plantas vivas y productos de la floricultura (06)	38,32	31,56	21,4%	12.978	12.220	6,2%
Bulbos, cebollas, tubérculos, raíces tuberosas, garras y rizomas (0601)	2,06	1,94	6,2%	520	386	34,8%
Las demás plantas vivas, esquejes, estaquillas e injertos (0602)	20,00	15,68	27,5%	8.895	8.491	4,8%
Flores y capullos, cortados para ramos o adornos (0603)	14,95	12,44	20,2%	2.400	1.964	22,2%
Follaje, hojas, ramas y demás partes de plantas (0604)	1,32	1,51	-12,3%	1.164	1.379	-15,6%
Legumbres y hortalizas (07)	223,67	217,16	3,0%	278.788	293.856	-5,1%
Patatas frescas o refrigeradas (0701)	70,86	57,63	23,0%	144.598	121.900	18,6%
Tomates frescos o refrigerados (0702)	9,58	9,47	1,2%	5.802	5.364	8,2%
Cebollas, chalotes, ajos, puerros frescos o refrigerados (0703)	25,04	25,41	-1,5%	30.670	31.073	-1,3%
Coles, coliflores, coles rizadas, colinabos y similares (0704)	1,46	1,28	13,3%	1.786	1.725	3,5%
Lechugas y achicorias (0705)	4,92	3,24	51,9%	3.868	1.842	109,9%
Zanahorias, nabos, remolachas para ensalada (0706)	1,56	2,05	-24,2%	3.314	3.661	-9,5%
Pepinos y pepinillos frescos o refrigerados (0707)	1,43	1,31	8,5%	1.289	915	40,9%
Legumbres, incluso desvainadas, frescas o refrigeradas (0708)	16,42	13,00	26,3%	7.101	6.674	6,4%
Las demás hortalizas frescas o refrigeradas (0709)	24,01	18,83	27,5%	18.052	14.170	27,4%
Legumbres y hortalizas, incluso cocidas con agua o vapor, congeladas (0710)	24,35	46,06	-47,1%	22.711	48.401	-53,1%
Legumbres y hortalizas conservadas provisionalmente (0711)	9,72	6,16	57,8%	8.896	6.455	37,8%
Legumbres y hortalizas secas, incluso en trozos o en rodajas o trituradas (0712)	6,83	4,83	41,4%	6.249	2.828	121,0%
Leguminosas grano (0713)	21,46	23,97	-10,5%	19.061	45.425	-58,0%
Raíces de mandioca (yuca), arrurruz o salep, batatas (0714)	6,04	3,92	54,3%	5.392	3.423	57,5%

Importación	Valor (Mill €)		Var. (%) Abril 2024/2023	Volumen (T)		Var. (%) Abril 2024/2023
	Abril 2024	Abril 2023		Abril 2024	Abril 2023	
Frutas y frutos (08)	467,32	375,62	24,4%	258.441	229.720	12,5%
Cocos, nueces del Brasil y nueces de cajuil (0801)	13,59	8,49	60,0%	3.264	2.134	52,9%
Los demás frutos de cáscara frescos o secos (0802)	77,35	51,22	51,0%	18.058	12.290	46,9%
Bananas o plátanos frescos o secos (0803)	34,83	29,67	17,4%	48.775	40.125	21,6%
Dátiles, higos, piñas, aguacates, guayabas y mangos (0804)	98,23	72,50	35,5%	51.761	39.987	29,4%
Cítricos (0805)	12,64	18,23	-30,7%	21.734	32.704	-33,5%
Uvas y pasas (0806)	20,52	19,42	5,7%	8.733	8.114	7,6%
Melones, sandías y papayas frescos (0807)	30,77	24,40	26,1%	35.703	28.488	25,3%
Frutas de pepita (0808)	33,46	29,40	13,8%	29.095	30.345	-4,1%
Frutas de hueso (0809)	2,74	2,45	11,9%	1.422	1.649	-13,8%
Frutos rojos, kiwis y caquis (0810)	129,78	104,64	24,0%	31.596	25.022	26,3%
Frutos congelados (0811)	7,75	9,67	-19,8%	5.353	6.073	-11,9%
Frutos conservados provisionalmente (0812)	0,32	0,06	444,7%	206	24	756,3%
Frutos secos (excl. 0801 a 0806) mezclas de frutos secos (0813)	4,47	4,64	-3,8%	2.096	2.133	-1,7%
Cortezas de cítricos, melones y sandías frescas o congeladas (0814)	0,85	0,82	3,3%	644	632	2,0%
Café, te, yerba mate y especias (09)	173,02	124,71	38,7%	46.033	37.937	21,3%
Café (0901)	140,37	96,80	45,0%	35.964	27.875	29,0%
Té (0902)	4,61	3,27	41,0%	725	547	32,5%
Yerba mate (0903)	1,03	0,85	20,7%	360	308	16,8%
Pimienta (0904)	15,20	14,18	7,2%	6.286	6.890	-8,8%
Vainilla (0905)	0,13	0,14	-8,0%	3	3	3,9%
Canela y flores de canelero (0906)	1,28	0,95	34,6%	230	262	-12,0%
Clavo (0907)	0,55	0,58	-6,2%	70	85	-17,3%
Nuez moscada, macis, amomos y cardamomos (0809)	0,52	0,50	4,1%	87	74	18,3%
Semillas de anís, badiana, hinojo, cilantro, comino, alcaravea y bayas de enebros (0909)	0,92	0,82	13,1%	244	196	24,8%
Jengibre, azafrán, cúrcuma, tomillo, hojas de laurel, curry y demás especias (0910)	8,41	6,61	27,3%	2.063	1.700	21,4%
Cereales (10)	403,05	425,57	-5,3%	1.714.362	1.366.228	25,5%
Trigo (1001)	154,30	180,63	-14,6%	711.779	608.472	17,0%
Centeno (1002)	0,19	0,05	250,6%	969	154	527,1%
Cebada (1003)	23,38	41,70	-43,9%	89.106	144.710	-38,4%
Avena (1004)	3,49	0,21	1572,6%	12.758	631	1921,5%
Maíz (1005)	179,02	168,71	6,1%	834.728	563.429	48,2%
Arroz (1006)	37,88	31,68	19,6%	51.844	43.835	18,3%
Sorgo para grano (1007)	1,19	0,77	54,2%	4.276	2.377	79,9%
Alforfón, mijo y alpiste (1008)	3,59	1,82	97,6%	8.902	2.619	239,9%
Productos de la molinería, Malta, Almidón y fécula (11)	35,00	36,43	-3,9%	51.688	54.478	-5,1%
Harina de trigo y de morcajo (1101)	5,05	5,56	-9,1%	9.517	8.215	15,8%
Harina de cereales (1102)	7,42	5,73	29,4%	13.366	8.903	50,1%
Grañones, sémola y pellets de cereales (1103)	3,17	2,01	57,9%	9.911	5.154	92,3%

Importación	Valor (Mill €)		Var. (%) Abril 2024/2023	Volumen (T)		Var. (%) Abril 2024/2023
	Abril 2024	Abril 2023		Abril 2024	Abril 2023	
Granos de cereales trabajados de otra forma (1104)	3,68	7,44	-50,5%	4.135	18.927	-78,2%
Harina, sémola, polvo, copos, gránulos y pellets de patatas (1105)	3,93	1,99	97,8%	2.481	1.422	74,4%
Harina, sémola y polvo de las legumbres secas de la partida 0713 (1106)	0,77	0,65	17,6%	399	243	64,2%
Malta (1107)	1,54	2,29	-32,7%	1.456	3.256	-55,3%
Almidón y fécula (1108)	7,44	8,31	-10,5%	8.993	7.434	21,0%
Gluten de trigo (1109)	2,01	2,46	-18,4%	1.430	924	54,8%
Semillas oleaginosas y plantas industriales (12)	226,10	204,65	10,5%	371.309	259.648	43,0%
Habas de soja (1201)	127,65	101,30	26,0%	308.752	185.816	66,2%
Cacahuets crudos (1202)	8,14	7,48	8,8%	4.683	4.546	3,0%
Semilla de lino (1204)	0,65	0,69	-5,9%	693	660	5,0%
Semilla de nabo o de colza (1205)	2,35	2,32	1,1%	5.258	4.518	16,4%
Semilla de girasol (1206)	19,70	33,47	-41,1%	27.977	45.232	-38,1%
Las demás semillas y frutos oleaginosos (1207)	9,97	9,24	7,8%	5.038	4.228	19,1%
Harina de semillas o de frutos oleaginosos (1208)	1,74	2,71	-35,7%	3.392	5.407	-37,3%
Semillas, frutos y esporas para siembra (1209)	41,83	32,70	27,9%	3.347	1.942	72,3%
Conos de lúpulo frescos o secos (1210)	0,49	0,60	-18,0%	18	27	-32,2%
Plantas, semillas y frutos utilizadas en perfumería, medicina o insecticidas (1211)	8,87	6,34	39,9%	2.362	2.007	17,7%
Algarrobas, algas, remolacha azucarera y caña de azúcar, frescas o refrigeradas (1212)	3,28	6,87	-52,3%	2.655	2.665	-0,4%
Paja y cascabillo de cereales (1213)	0,44	0,14	214,0%	3.190	929	243,3%
Forrajes (1214)	1,00	0,78	28,1%	3.943	1.669	136,3%
Gomas, resinas y demás jugos y extractos vegetales (13)	28,38	26,19	8,3%	3.706	2.405	54,1%
Materias trenzables y demás productos de origen vegetal (14)	0,98	4,34	-77,4%	782	6.481	-87,9%
Materias vegetales de las especies utilizadas en cestería o espartería (1401)	0,98	1,27	-22,9%	782	1.306	-40,1%
Productos vegetales no comprendidos en otras partidas (1404)	0,00	3,06	-100,0%	0	5.175	-100,0%
Grasas y aceites (15)	514,12	398,70	28,9%	362.821,65	299.708,37	21,1%
Grasa de cerdo de ave (1501)	3,66	3,24	12,9%	4.396	3.133	40,3%
Grasas de bovino, ovino o caprino (1502)	3,10	2,07	50,0%	3.901	1.912	104,0%
Estearina solar y aceite de manteca de cerdo (1503)	0,01	0,01	-20,7%	2	1	25,4%
Grasas y aceites de pescado o mamíferos marinos (1504)	6,83	7,91	-13,7%	2.181	3.036	-28,2%
Grasa de lana (1505)	0,27	0,24	14,1%	18	14	29,4%
Las demás grasas y aceites animales (1506)	0,88	0,80	8,9%	1.245	872	42,8%
Aceite de soja (1507)	5,23	8,70	-39,9%	5.779	8.372	-31,0%
Aceite de cacahuete (1508)	0,11	0,16	-27,1%	44	58	-23,4%
Aceite de oliva (1509)	161,39	45,70	253,1%	23.227	10.322	125,0%
Los demás aceites obtenidos exclusivamente de aceituna (1510)	21,44	19,69	8,9%	8.467	9.432	-10,2%
Aceite de palma (1511)	57,36	110,16	-47,9%	59.511	96.438	-38,3%

Importación	Valor (Mill €)		Var. (%) Abril 2024/2023	Volumen (T)		Var. (%) Abril 2024/2023
	Abril 2024	Abril 2023		Abril 2024	Abril 2023	
Aceites de girasol (1512)	101,03	78,52	28,7%	113.799	66.926	70,0%
Aceites de coco, de almendra o de babasú (1513)	21,73	17,64	23,2%	20.267	13.626	48,7%
Aceites de nabo, colza o mostaza (1514)	25,60	6,98	267,0%	25.908	10.217	153,6%
Las demás grasas y aceites vegetales fijos (1515)	19,70	8,12	142,6%	12.712	3.170	301,0%
Grasas y aceites parcial o totalmente hidrogenados (1516)	4,46	4,17	7,2%	1.657	1.473	12,5%
Margarina y mezclas alimenticias de grasas o de aceites (1517)	10,31	11,47	-10,1%	4.720	5.450	-13,4%
Grasas y aceites cocidos, oxidados, deshidratados...etc. (1518)	63,13	54,96	14,9%	63.916	46.141	38,5%
Glicerol en bruto (1520)	0,47	0,44	7,3%	1.189	1.349	-11,9%
Ceras vegetales, de abejas u otros insectos (1521)	1,28	0,90	41,8%	280	260	7,6%
Degrás, residuos del tratamiento de las grasas o ceras (1522)	6,12	16,83	-63,6%	9.603	17.505	-45,1%
Conservas de carnes y pescados, crustáceos y moluscos (16)	138,98	122,38	13,6%	28.845	26.399	9,3%
Embutidos de carne, despojos o sangre (1601)	10,97	10,42	5,3%	2.505	2.810	-10,8%
Las demás preparaciones y conservas de carne (1602)	28,08	26,40	6,4%	6.102	6.139	-0,6%
Extractos y jugos de carnes, pescados, crustáceos o moluscos (1603)	0,42	0,44	-5,3%	53	25	109,9%
Preparaciones y conservas de pescado, caviar y sus sucedáneos (1604)	82,68	67,60	22,3%	15.273	12.482	22,4%
Conservas de crustáceos y moluscos (1605)	16,83	17,53	-4,0%	4.912	4.943	-0,6%
Azúcares y artículos de confitería (17)	127,92	129,05	-0,9%	139.515	142.874	-2,4%
Azúcar de caña o remolacha (1701)	87,21	91,04	-4,2%	104.409	113.025	-7,6%
Los demás azúcares, (lactosa, maltosa, glucosa y fructosa) (1702)	19,54	18,82	3,8%	18.870	13.825	36,5%
Melaza de la extracción o refinado del azúcar (1703)	2,53	3,41	-25,9%	12.371	12.449	-0,6%
Artículos de confitería sin cacao (1704)	18,64	15,78	18,2%	3.864	3.574	8,1%
Cacao y sus preparaciones (18)	152,52	91,60	66,5%	34.326	27.411	25,2%
Cacao en grano entero, partido, crudo o tostado (1801)	49,09	23,08	112,7%	11.478	9.255	24,0%
Cáscara, películas y demás residuos de cacao (1802)	0,00	0,04	-99,6%	0	75	-99,9%
Pasta de cacao (1803)	32,78	14,61	124,3%	8.814	5.766	52,9%
Manteca, grasa y aceite de cacao (1804)	7,94	3,42	132,2%	884	701	26,1%
Cacao en polvo sin azucarar ni edulcorar (1805)	3,83	2,85	34,4%	1.107	873	26,8%
Chocolate y demás preparaciones alimenticias que contengan cacao (1806)	58,89	47,61	23,7%	12.043	10.741	12,1%
Preparaciones a base de cereales, harina, almidón, fécula o leche (19)	1.532,29	1.409,87	8,7%	746.883	701.043	6,5%
Extracto de malta y preparaciones alimenticias de harina, sémola, almidón o fécula (1901)	33,35	31,52	5,8%	13.782	12.217	12,8%
Pastas alimenticias incluso cocidas o rellenas (1902)	28,63	23,81	20,2%	11.315	9.012	25,6%
Tapioca y sus sucedáneos con fécula, en copos, grumos o granos (1903)	0,47	0,24	95,5%	220	109	102,3%
Productos a base de cereales obtenidos por insuflado o tostado (1904)	16,79	14,97	12,2%	6.309	5.699	10,7%
Productos de panadería, pastelería o galletería (1905)	85,17	77,42	10,0%	27.293	26.100	4,6%
Conservas de legumbres, hortalizas o frutas (20)	174,23	136,00	28,1%	98.666	78.497	25,7%
Legumbres, hortalizas, frutos conservados en vinagre (2001)	4,77	3,86	23,7%	3.290	2.461	33,7%
Tomates preparados o conservados (2002)	9,53	10,97	-13,1%	7.454	8.121	-8,2%
Setas y trufas preparadas o conservadas (2003)	0,92	0,99	-7,0%	320	446	-28,4%
Las demás legumbres y hortalizas preparadas o conservadas congeladas (2004)	31,09	28,96	7,4%	22.420	21.353	5,0%

Importación	Valor (Mill €)		Var. (%) Abril 2024/2023	Volumen (T)		Var. (%) Abril 2024/2023
	Abril 2024	Abril 2023		Abril 2024	Abril 2023	
Las demás legumbres y hortalizas, preparadas o conservadas sin congelar (2005)	36,13	23,53	53,5%	18.631	12.200	52,7%
Hortalizas y frutas confitados con azúcar (2006)	0,33	0,63	-47,0%	86	263	-67,1%
Compotas, jaleas y mermeladas, purés de frutas (2007)	7,44	6,31	17,8%	3.279	2.947	11,3%
Frutos conservados de otro modo (2008)	34,43	30,03	14,7%	16.257	13.978	16,3%
Jugos de frutas (2009)	49,58	30,72	61,4%	26.929	16.726	61,0%
Preparaciones alimenticias diversas (21)	202,79	176,74	14,7%	52.378	42.551	23,1%
Extractos, esencias y concentrados de café, té o yerba mate (2101)	18,78	13,35	40,7%	3.382	2.912	16,1%
Levaduras (2102)	8,14	6,70	21,4%	2.819	1.852	52,2%
Preparaciones para salsas y salsas preparadas (2103)	28,06	24,65	13,8%	10.942	8.356	31,0%
Preparaciones para sopas, potajes o caldos (2104)	4,96	3,95	25,6%	1.861	1.617	15,1%
Helados y productos similares incluso con cacao (2105)	33,94	32,87	3,3%	9.991	9.514	5,0%
Preparaciones alimenticias no comprendidas en otras partidas (2106)	108,91	95,23	14,4%	23.382	18.300	27,8%
Bebidas (22)	231,23	221,70	4,3%	137.285	127.897	7,3%
Agua (2201)	4,53	4,70	-3,5%	6.860	6.547	4,8%
Bebidas refrescantes (2202)	40,14	32,05	25,2%	29.695	27.842	6,7%
Cerveza (2203)	43,68	32,96	32,5%	54.374	43.307	25,6%
Vino (2204)	27,87	30,94	-9,9%	10.338	4.595	125,0%
Vermut (2205)	4,92	7,68	-35,9%	1.689	3.336	-49,4%
Bebidas espirituosas con grado alcohólico volumétrico inferior al 80%vol. (2208)	92,59	86,47	7,1%	19.124	18.277	4,6%
Vinagre comestible y sucedáneos comestibles del vinagre (2209)	2,06	1,51	36,9%	2.376	1.455	63,3%
Subproductos de las industrias alimentarias y piensos (23)	243,89	267,78	-8,9%	484.456	478.501	1,2%
Harina, polvo y pellets de carne, despojos o pescados (2301)	10,53	13,64	-22,9%	10.851	10.455	3,8%
Salvados, moyuelos y demás residuos del tratamiento de cereales (2302)	4,38	17,27	-74,6%	16.140	56.554	-71,5%
Residuos de la industria del almidón y similares (2303)	8,22	17,22	-52,2%	33.011	45.571	-27,6%
Tortas y residuos sólidos de la extracción de aceite de soja (2304)	84,64	94,63	-10,6%	211.298	173.095	22,1%
Tortas y residuos sólidos de la extracción de aceite de cacahuete (2305)	0,18	--	--	45	--	--
Tortas y residuos sólidos de la extracción de aceites vegetales (2306)	35,08	37,24	-5,8%	118.685	113.427	4,6%
Lías o heces de vino (2307)	0,32	0,58	-45,7%	840	883	-4,9%
Materias vegetales, desperdicios, residuos y subproductos vegetales (2308)	6,10	8,50	-28,2%	38.430	26.851	43,1%
Preparaciones para la alimentación animal (2309)	94,44	78,68	20,0%	55.157	51.664	6,8%
Partidas no alimentarias	176,47	130,98	34,7%	75.132	55.102	36,4%
Tabaco en rama o sin elaborar (2401)	6,52	5,58	16,9%	244	148	65,1%
Manitol (290543)+D-glucitol (290544)+Glicerol (290545)	6,40	7,64	-16,1%	6.862	5.756	19,2%
Aceites esenciales (3301)	14,54	9,83	47,9%	725	376	92,6%
Mezclas de sustancias odoríferas utilizadas en las industrias alimentarias o de bebidas (330210)	51,23	20,60	148,7%	3.298	1.832	80,0%
Caseína, caseinatos y demás derivados (3501)	5,70	7,85	-27,3%	813	642	26,6%

Importación	Valor (Mill €)		Var. (%) Abril 2024/2023	Volumen (T)		Var. (%) Abril 2024/2023
	Abril 2024	Abril 2023		Abril 2024	Abril 2023	
Albúminas (3502)	5,03	3,78	33,2%	595	592	0,4%
Gelatinas (3503)	5,65	6,76	-16,4%	1.260	856	47,2%
Peptonas y sus derivados (3504)	11,78	8,51	38,5%	1.824	1.315	38,7%
Dextrina y demás almidones (3505)	9,75	11,17	-12,7%	6.920	5.688	21,7%
Aprestos a base de materias amiláceas (380910)	0,01	0,00	467,9%	2	1	224,1%
Ácidos grasos monocarboxílicos industriales (3823)	51,09	41,67	22,6%	47.044	33.447	40,7%
Sorbitol (382460)	1,66	1,80	-7,6%	1.897	1.370	38,5%
Cueros y pieles, en bruto, de bovino o de equino (4101)	3,84	3,30	16,3%	2.840	2.400	18,3%
Pieles en bruto de ovino frescas o saladas, secas o encaladas (4102)	2,49	2,48	0,3%	774	656	18,0%
Los demás cueros y pieles en bruto (4103)	0,73	0,04	1632,4%	33	22	47,8%
Peletería en bruto (4301)	0,07	0,00	30025,2%	1	0	213395,3%
Capullos de seda devanables (5001)	0,04	0,00	--	9	0	--
Seda cruda sin torcer (5002)	--	0,00	--	--	0	--
Desperdicios de seda (5003)	0,00	0,01	-88,5%	0	0	-99,2%
Lana sin cardar ni peinar (5101)	0,27	0,41	-33,7%	89	437	-79,8%
Pelo fino u ordinario sin cardar ni peinar (5102)	0,00	0,00	761,4%	0	0	240,3%
Desperdicios de lana o de pelo fino u ordinario (5103)	0,00	0,00	-100,0%	0	5	-100,0%
Hilachas de lana o de pelo fino u ordinario (5104)	--	--	--	--	--	--
Lana y pelo fino u ordinario, cardados o peinados (5105)	0,89	1,47	-39,1%	180	315	-42,9%
Algodón sin cardar ni peinar (5201)	1,38	0,66	108,7%	540	232	132,9%
Desperdicios de algodón (5202)	0,23	0,27	-12,8%	234	148	58,4%
Algodón cardado o peinado (5203)	1,24	0,64	94,1%	837	373	124,7%
Lino en bruto o trabajado (5301)	0,26	0,27	-2,7%	35	71	-51,0%
Cáñamo en bruto o trabajado (5302)	0,00	0,00	-100,0%	0	11	-100,0%
Yute y demás fibras textiles del líber (5303)	0,47	0,05	855,0%	536	79	581,5%
Coco, abacá , ramio y demás fibras textiles (5305)	1,98	1,59	24,7%	3.452	2.401	43,8%