

# INFORME MENSUAL DE COMERCIO EXTERIOR AGROALIMENTARIO Y PESQUERO:

## SEPTIEMBRE 2024

Datos extraídos el 18 de noviembre de 2024

Publicado el 27 de noviembre de 2024



GOBIERNO  
DE ESPAÑA

MINISTERIO  
DE AGRICULTURA, PESCA  
Y ALIMENTACIÓN

**Nota metodológica:**

[Para obtener la nota metodológica pinchar AQUI](#)

Datos 2023 y 2024 provisionales (EXTRAÍDOS EL 18/11/2024, base de datos de Comercio Exterior MAPA).

\* **Desde el 01/02/2020** el Reino Unido dejó de formar parte de la Unión Europea, por lo que, en el presente título, toda referencia a Unión Europea corresponde a la nueva configuración de 27 miembros, sin el Reino Unido, que pasa a estar incluido en el grupo de países terceros.

**\*\*Sector Agroalimentario y Pesquero:** así mismo y por reestructuración de los departamentos ministeriales según se establece por el Real Decreto 2/2020, de 12 de septiembre, el Ministerio de Agricultura Pesca y Alimentación, pierde las competencias en materia Forestal y por lo tanto, dejan de formar parte de este departamento, por lo que la información de comercio exterior incluida en este documento deja de contemplar datos de productos forestales en toda la serie histórica.

Los precios expuestos en el presente informe son precios medios obtenidos a partir de los datos de valor y peso de las partidas objeto de comercio internacional. En ningún caso proceden de muestreo de mercado.

Todos los gráficos y tablas de este informe han sido elaborados por la Subdirección General de Análisis, Coordinación y Estadística a partir de datos del Departamento de Aduanas e Impuestos especiales (AEAT).

A efectos de este informe, se entiende como Sector Agroalimentario y Pesquero aquel que incluye el conjunto de todos los Subsectores del Ámbito MAPA.

Se autoriza su utilización siempre que se cite expresan ente su origen. Referenciar documento como "Informe mensual de Comercio Exterior Agroalimentario y Pesquero: septiembre 2024" Subdirección General de Análisis, Coordinación y Estadística — Subsecretaría — MAPA. (Correo electrónico: [sgapc@mapa.es](mailto:sgapc@mapa.es) ).

Edita: Ministerio de Agricultura, Pesca y Alimentación. NIPO: 003-24-050-1.

Catálogo de publicaciones AGE: <https://cpage.mpr.gob.es/>

## **OTROS INFORMES DE COMERCIO EXTERIOR**

---

### **Serie Informes Bilaterales**

#### **Países Comunitarios:**

- [Austria 2023](#)
- [Irlanda 2023](#)
- [República Checa 2023](#)
- [Hungría 2023](#)
- [Bulgaria 2023](#)
- [Rumanía 2023](#)
- [Dinamarca 2023](#)
- [Grecia 2023](#)
- [Más informes](#)

#### **Terceros Países:**

- [Colombia 2023](#)
- [Sudáfrica 2023](#)
- [Suiza 2023](#)
- [Ecuador 2023](#)
- [Chile 2023](#)
- [Filipinas 2023](#)
- [Indonesia 2023](#)
- [Vietnam 2023](#)
- [México 2023](#)
- [Noruega 2023](#)
- [Más informes](#)

### **Serie Informes Mensuales**

- [Agosto 2024](#)
- [Julio 2024](#)
- [Junio 2024](#)
- [Mayo 2024](#)
- [Abril 2024](#)
- [Marzo 2024](#)
- [Informes anteriores](#)

### **Serie Informes Anuales**

- [2023](#)
- [2022](#)
- [2021](#)
- [Informes anteriores](#)

### **Otros enlaces de interés:**

---

**MAPA:** Páginas de comercio exterior. [ENLACE.](#)

**Herramienta Comercio Exterior** [ENLACE](#)



**MINCOTUR:** Informes Mensuales de Comercio Exterior. [ENLACE.](#)

## Contenidos

---

• “SEPTIEMBRE en cifras...” .....	5
• Principales datos de Septiembre 2024.....	7
• Evolución del saldo comercial con la Unión Europea 27 y con países terceros (+UK) .....	11
• Análisis de los datos acumulados.....	13
• Ranking de productos del mes .....	15
• Ranking de países del mes .....	19
<i>Carnes (02) .....</i>	<i>24</i>
<i>Pescados, moluscos y crustáceos (03) .....</i>	<i>27</i>
<i>Lácteos, Huevos y Miel (04).....</i>	<i>31</i>
<i>Hortalizas y legumbres (07) .....</i>	<i>35</i>
<i>Frutas (08) .....</i>	<i>39</i>
<i>Cereales (10) .....</i>	<i>43</i>
<i>Semillas Oleaginosas, Plantas Industriales y Forrajes (12).....</i>	<i>47</i>
<i>Aceites y grasas (15).....</i>	<i>50</i>
<i>Preparaciones de carne y pescado (16) .....</i>	<i>53</i>
<i>Bebidas (22).....</i>	<i>56</i>
<i>Subproductos de la Industria Alimentaria y Piensos (23) .....</i>	<i>59</i>
• Anexo. Listado de productos .....	62

# COMERCIO EXTERIOR AGROALIMENTARIO Y PESQUERO septiembre 2024

"SEPTIEMBRE en cifras..."

## DATOS MENSUALES septiembre 2024 SECTOR AGROALIMENTARIO (AGRÍCOLA+GANADERO+PESQUERO) (\*\*)

<b>EXPORTACIONES</b>	<b>5.550 M€</b>	<b>▲ 8,1%</b>	<b>SALDO</b>	<b>1.141 M€</b>	<b>▲ 54,2%</b>
<b>IMPORTACIONES</b>	<b>4.409 M€</b>	<b>▲ 0,4%</b>			

## AÑO MÓVIL (octubre 23-septiembre 24)

<b>EXPORTACIONES</b>	<b>73.770 M€</b>	<b>▲ 5,2 %</b>	<b>SALDO</b>	<b>18.881 M€</b>	<b>▲ 35,6%</b>
<b>IMPORTACIONES</b>	<b>54.889 M€</b>	<b>▼ -2,4 %</b>			

## DATOS DE EXPORTACIÓN SUBSECTORES septiembre 2024

<b>ALIMENTARIO</b>	<b>5.299 M€</b>	<b>7,8%</b>	<b>▲</b>
<b>ALIMENTARIO AGRARIO</b>	<b>4.850 M€</b>	<b>8,3%</b>	<b>▲</b>
<b>TRANSFORMADO</b>	<b>3.710 M€</b>	<b>5,9%</b>	<b>▲</b>
<b>NO TRANSFORMADO</b>	<b>1.141 M€</b>	<b>17,1%</b>	<b>▲</b>
<b>ALIMENTARIO PESQUERO</b>	<b>448 M€</b>	<b>2,5%</b>	<b>▲</b>
<b>TRANSFORMADO</b>	<b>362 M€</b>	<b>1,4%</b>	<b>▲</b>
<b>NO TRANSFORMADO</b>	<b>86 M€</b>	<b>7,5%</b>	<b>▲</b>
<b>Σ ALIMENTARIO TRANSFORMADO</b>	<b>4.071 M€</b>	<b>5,5%</b>	<b>▲</b>
<b>Σ ALIMENT. NO TRANSFORMADO</b>	<b>1.227 M€</b>	<b>16,4%</b>	<b>▲</b>
<b>NO ALIMENTARIO</b>	<b>251 M€</b>	<b>15,5%</b>	<b>▲</b>
<b>NO ALIMENTARIO AGRARIO</b>	<b>247 M€</b>	<b>15,8%</b>	<b>▲</b>
<b>NO ALIMENTARIO PESQUERO</b>	<b>4 M€</b>	<b>-0,1%</b>	<b>▼</b>

## RANKING PAÍSES

### EXPORTACIONES A LA UE 27 (cuota exportaciones 65%)

	<b>FRANCIA</b>	<b>850 M€</b>	<b>1,1%</b>	<b>▲</b>
	<b>PORTUGAL</b>	<b>651 M€</b>	<b>4,5%</b>	<b>▲</b>
	<b>TOTAL A UE-27</b>	<b>3.622 M€</b>	<b>6,0%</b>	<b>▲</b>

### EXPORTACIONES A PPTT (+UK) (cuota exportaciones 35%)

	<b>REINO UNIDO</b>	<b>316 M€</b>	<b>2,9%</b>	<b>▲</b>
	<b>ESTADOS UNIDOS</b>	<b>297 M€</b>	<b>13,9%</b>	<b>▲</b>
	<b>TOTAL de PPTT(+UK)</b>	<b>1.928 M€</b>	<b>12,4%</b>	<b>▲</b>

### IMPORTACIONES DESDE LA UE 27 (cuota importaciones 51%)

	<b>FRANCIA</b>	<b>541 M€</b>	<b>-2,6%</b>	<b>▼</b>
	<b>PAISES BAJOS</b>	<b>340 M€</b>	<b>4,6%</b>	<b>▲</b>
	<b>TOTAL DE UE-27</b>	<b>2.233 M€</b>	<b>-4,2%</b>	<b>▼</b>

### IMPORTACIONES DESDE PPTT (+UK) (cuota importaciones 49%)

	<b>BRASIL</b>	<b>277 M€</b>	<b>9,0%</b>	<b>▲</b>
	<b>UCRANIA</b>	<b>164 M€</b>	<b>3,4%</b>	<b>▲</b>
	<b>TOTAL de PPTT</b>	<b>2.177 M€</b>	<b>5,5%</b>	<b>▲</b>

### Exportaciones SEPTIEMBRE 2024. Valor en M€ y variación 2023

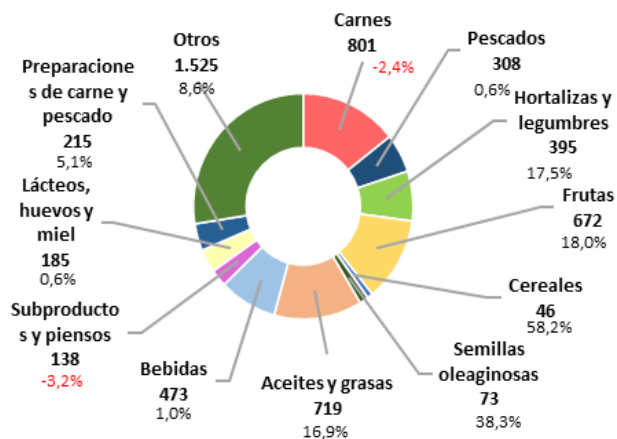

### Importaciones SEPTIEMBRE 2024. Valor en M€ y variación 2023

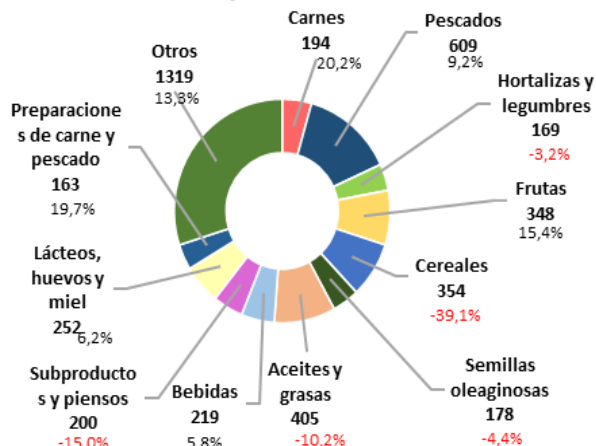

### A destacar

Las exportaciones agroalimentarias y pesqueras alcanzaron en septiembre los 5.550 M€, lo que supone un incremento del 8,1% con respecto al mismo mes del año anterior.

A continuación, los gráficos recogen de modo más detallado (a cuatro dígitos TARIC) los principales productos exportados e importados durante el mes en curso, indicando el % de variación con respecto al mismo mes del año anterior.

#### Principales productos exportados (M€)- Septiembre 2024

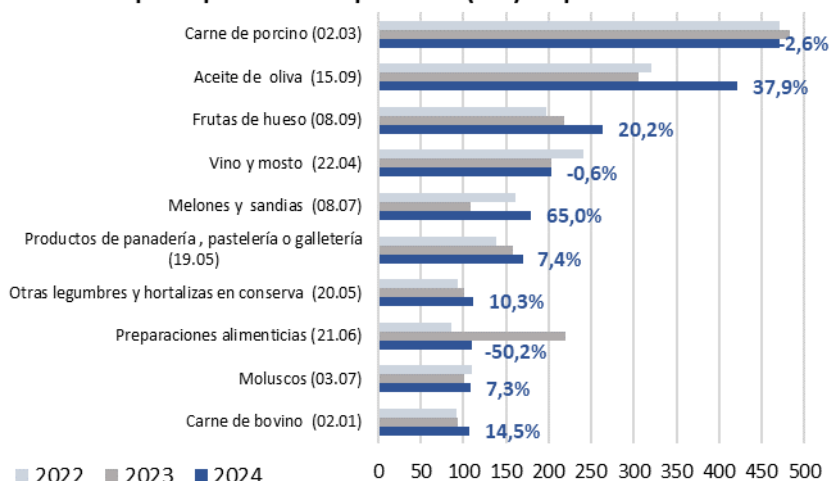

#### Principales productos importados (M€)- Septiembre 2024

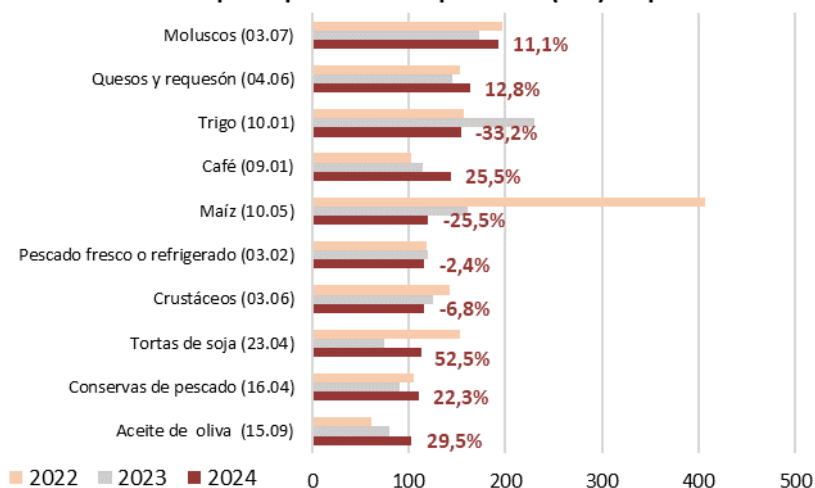

## Principales datos de septiembre 2024

### TOTAL ECONOMÍA

Las **exportaciones del conjunto de todos los sectores que componen la economía** aumentan un 1,9% anual, situándose en 31.597 M€. Las **importaciones** también aumentan un 0,1% , con un valor de 34.888 M€. El **saldo** comercial resultante **aumenta** un 14,3% anual con un valor de -3.291M€. En el periodo que va de octubre 2023 a septiembre 2024, **año móvil**, bajan las exportaciones siendo estas 382.909 M€ (-1,7%) y disminuyen las importaciones (-2,8%) alcanzando la cifra de 420.964 M€. En consecuencia, el saldo aumenta un 13,1% hasta los -38.055 M€.

### SECTORES AGROALIMENTARIO Y PESQUERO

Las exportaciones del **Sector Agroalimentario Pesquero (AAP)** **aumentan un 8,1%** respecto a los valores de septiembre de 2023, pasando de 5.132 M€ a **5.550 M€**, siendo superior a la media de los tres últimos meses de septiembre (5.167 M€). Las **importaciones aumentan un 0,4%** y pasan de 4.392 M€ en septiembre de 2023 a **4.409 M€** este año. El **saldo** resultante **aumenta un 54,2%** interanual hasta la cifra de **1.141 M€** (Véase tabla 1).

Fijando como referencia el mes anterior (agosto 2024), la variación intermensual de las **exportaciones** de productos agroalimentarios y pesqueros presentan un aumento **del 3,9%** y las **importaciones** del **2,1%**. Todo ello conduce a una evolución intermensual del **saldo positiva del 11,3%**.

Gráfico 1.1 (en M€)  
**Datos de comercio exterior Agroalimentario y Pesquero.** Septiembre 2023 a Septiembre 2024.



Gráfico 1.2 (en miles de toneladas)  
**Datos de comercio exterior Agroalimentario y Pesquero.** Septiembre 2023 a Septiembre 2024.



Tabla 1.

**Evolución del Sector Agroalimentario y Pesquero y sus subsectores**  
Septiembre 2024 y 2023. Media meses de septiembre 2022, 2023 y 2024. M€.

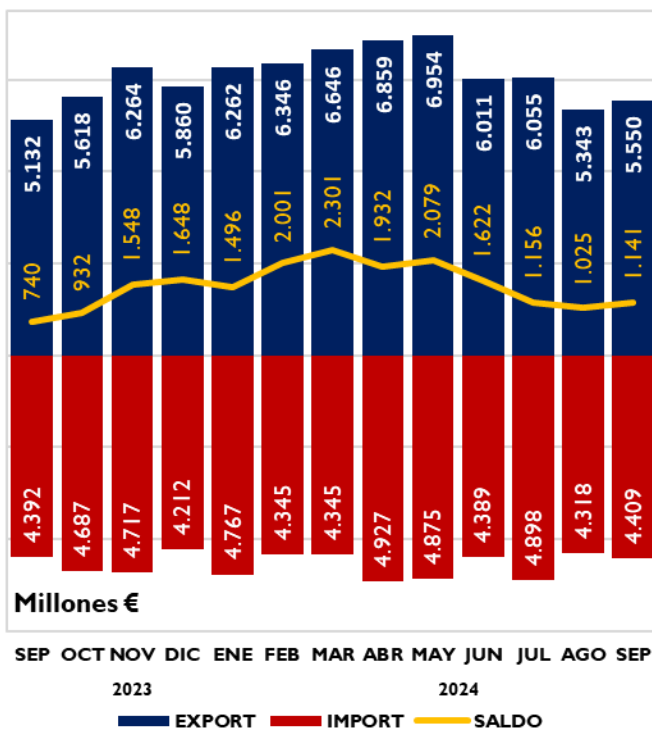
		2024	2023	Variación 2024/2023 (%)	Año móvil oct23 sept24	Año móvil oct22 sept23	Variación Año móvil 2024/2023 (%)	*Contrib	2022-2024
		SEP	SEP						Media septiembre (últimos 3 años)
<b>Total España Comercio Exterior</b>	EXP	31.597	31.015	1,9	382.909	389.366	-1,7		32.309
	IMP	34.888	34.853	0,1	420.964	433.144	-2,8		37.110
	Saldo	-3.291	-3.838	14,3	-38.055	-43.779	13,1		-4.801
<b>Sector Agroalimentario y Pesquero (A+B)</b>	EXP	5.550	5.132	8,1	73.770	70.152	5,2		5.325
	IMP	4.409	4.392	0,4	54.889	56.230	-2,4		4.553
	Saldo	1.141	740	54,2	18.881	13.922	35,6		773
<b>A. Subsector Alimentario (a+b)</b>	EXP	5.299	4.915	7,8	70.557	66.967	5,4	7,5	5.076
	IMP	4.064	4.074	-0,2	51.127	52.519	-2,7	-0,2	4.224
	Saldo	1.235	841	46,8	19.430	14.447	34,5		852
<b>a. Alimentario Agrario (a1+a2)</b>	EXP	4.850	4.478	8,3	65.138	61.297	6,3	7,3	4.614
	IMP	3.305	3.396	-2,7	42.644	43.769	-2,6	-2,1	3.476
	Saldo	1.545	1.082	42,8	22.494	17.528	28,3		1.138
<b>a1. Sector Alimentario Agrario No Transformado</b>	EXP	1.141	974	17,1	20.454	19.579	4,5	3,3	1.039
	IMP	1.179	1.306	-9,7	15.955	17.178	-7,1	-2,9	1.345
	Saldo	-38	-332	88,5	4.500	2.401	87,4		-306
<b>a2. Sector Alimentario Agrario Transformado</b>	EXP	3.710	3.504	5,9	44.684	41.718	7,1	4,0	3.575
	IMP	2.126	2.090	1,7	26.689	26.591	0,4	0,8	2.131
	Saldo	1.583	1.413	12,0	17.995	15.127	19,0		1.444
<b>b. Alimentario Pesquero (b1+b2)</b>	EXP	448	437	2,5	5.419	5.669	-4,4	0,2	462
	IMP	759	678	11,9	8.483	8.750	-3,1	1,8	748
	Saldo	-310	-241	-28,9	-3.064	-3.081	0,6		-286
<b>b1. Alimentario Pesquero No Transformado</b>	EXP	86	80	7,5	982	973	0,9	0,1	84
	IMP	168	157	7,1	1.915	1.862	2,8	0,3	161
	Saldo	-82	-77	-6,6	-933	-890	-4,9		-77
<b>b2. Alimentario Pesquero Transformado</b>	EXP	362	357	1,4	4.437	4.696	-5,5	0,1	379
	IMP	590	521	13,4	6.568	6.888	-4,6	1,6	588
	Saldo	-228	-164	-39,4	-2.131	-2.191	2,7		-209
<b>B. Subsector NO Alimentario (c+d)</b>	EXP	251	218	15,5	3.213	3.186	0,8	0,7	249
	IMP	345	319	8,3	3.762	3.711	1,4	0,6	329
	Saldo	-94	-101	7,3	-550	-525	-4,7		-79
<b>c. No Alimentario Agrario</b>	EXP	247	213	15,8	3.165	3.122	1,4	0,7	245
	IMP	340	313	8,6	3.711	3.635	2,1	0,6	323
	Saldo	-93	-100	6,9	-546	-514	-6,3		-78
<b>d. No Alimentario Pesquero</b>	EXP	4	4	-0,1	48	64	-25,6	0,0	4
	IMP	5	6	-9,6	51	75	-31,8	0,0	6
	Saldo	-1	-2	35,2	-4	-11	66,1		-2

\*Contribución de cada subsector a la tasa de variación de las exportaciones/importaciones, respecto al mismo mes del año anterior, del sector agrario y pesquero, en puntos porcentuales.

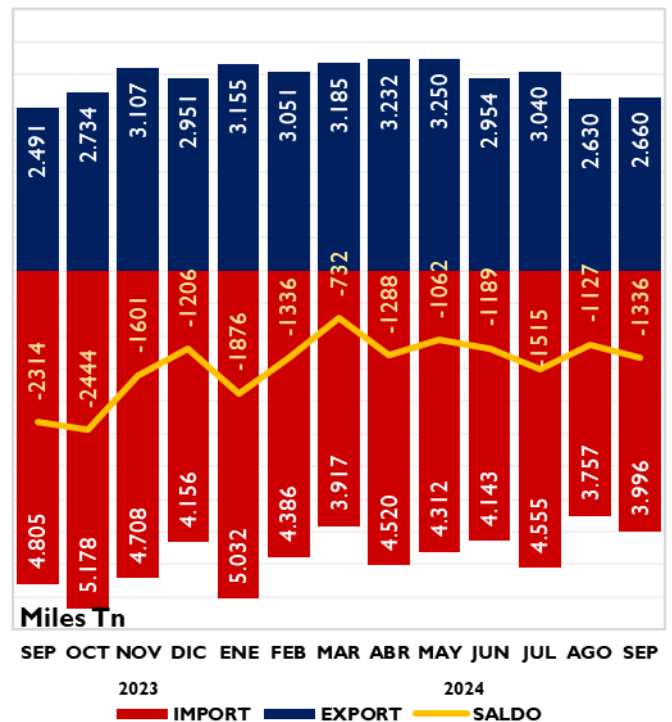

**EXPORTACIONES POR SUBSECTORES**

**Distribución de las exportaciones del Sector Agroalimentario y Pesquero y sus subsectores.** Septiembre 2023 y septiembre 2024. M€.

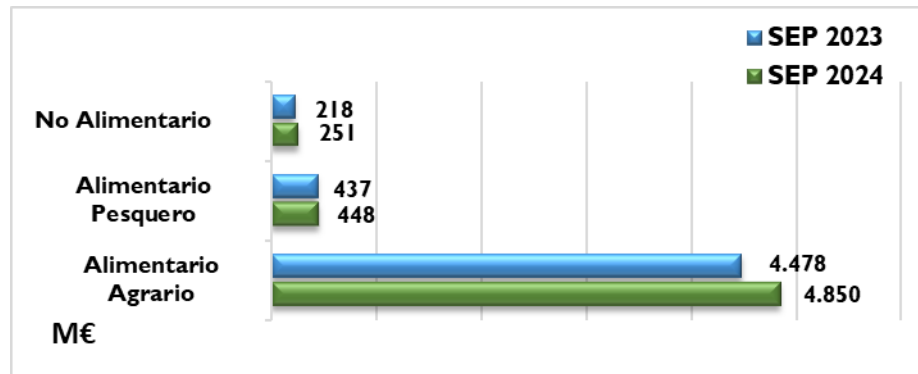

**SUBSECTOR TRANSFORMADO AGROALIMENTARIO Y PESQUERO**

Las ventas al exterior de los Subsectores Alimentarios Transformados (agrario y pesquero) suponen 4.071 M€, un 5,5% más que en septiembre de 2023. Las importaciones también aumentan (4,1%) y se sitúan en 2.717 M€. Esto conduce a una evolución del saldo positiva de 8,4% (1.355 M€).

En los últimos doce meses (año móvil) aumentan las exportaciones (5,8%) y las importaciones disminuyen (-0,7%), resultando una variación del saldo positiva (22,6%).

Tabla 2

**Evolución del Subsector Agroalimentario y Pesquero Transformado**

Septiembre 2023 y 2024 y año móvil. Media meses de septiembre 2022 , 2023 y 2024 (M€).

	2024	2023	Peso		Variación 2024/2023 (%)	Año móvil oct23 sept24	Año móvil oct22 sept23	Variación Año móvil 2024/2023 (%)	*Contrib	2024-2022 Media septiembre (últimos 3 años)
	SEP	SEP	2024	2023						
<b>EXP</b>	4.071	3.860	73,4%	75,2%	5,5	49.121	46.415	5,8	4,1	3.954
<b>IMP</b>	2.717	2.611	61,6%	59,4%	4,1	33.257	33.479	-0,7	2,4	2.719
<b>SALDO</b>	1.355	1.249			8,4	15.864	12.936	22,6		1.235

\*Contribución a la tasa de variación de las exportaciones/importaciones del Sector Agrario y Pesquero, en puntos porcentuales.

Gráfico 3

**Exportación/importación de los Sectores Alimentarios Transformados**

Septiembre 2023 y septiembre 2024. Millones de euros.

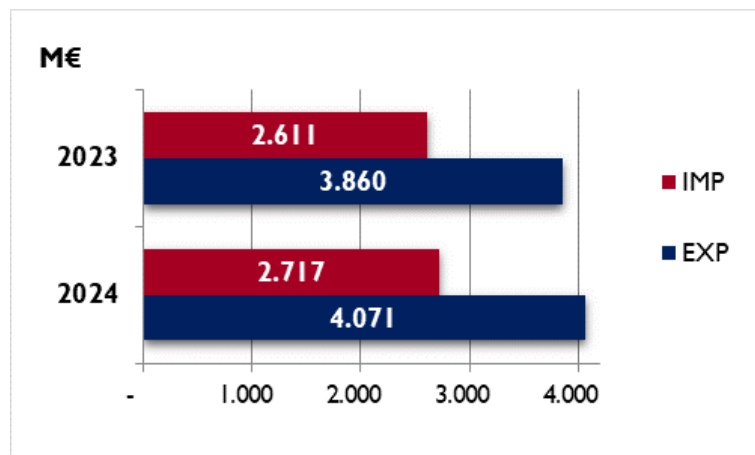

En este mes de septiembre 2024, el sector Alimentario Agrario Transformado es el más ha contribuido al aumento de las exportaciones.(ver gráfico 4).

Gráfico 4

**Contribución de los distintos subsectores a la evolución interanual de las exportaciones e importaciones.**

Septiembre 2024. Contribuciones expresadas en puntos porcentuales. Crecimiento total en %.

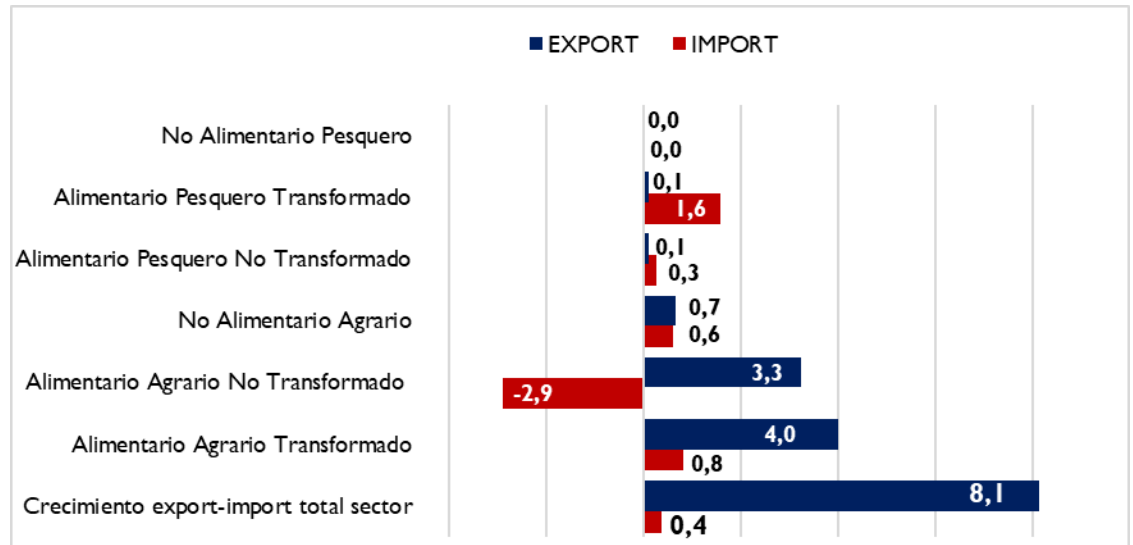

El valor de las **exportaciones** del **Subsector Transformado** tiene un peso del **73,4%** sobre el total del Sector (inferior al de septiembre del año anterior) y el de las **importaciones** un **61,6%** (superior al de septiembre del 2023).

Las **exportaciones** del subsector **Alimentario Agrario Transformado** **aumentan un 5,9 %** y contribuye con **4,0** puntos a la evolución de Sector Agroalimentario en general.

Las ventas al exterior efectuadas por el subsector **Alimentario Pesquero Transformado** **aumentan un 1,4%** con respecto al mes de septiembre del año 2023 siendo su aportación a la evolución del Sector de **0,1** puntos porcentuales.

Las **importaciones** de productos **Alimentario Agrario Transformado** **aumentan un 1,8%** contribuyendo así en **0,8** puntos porcentuales a la evolución de las importaciones.

Las **importaciones** de productos **Alimentario Pesquero Transformado**, **aumentan un 13,4%**, lo que supone una contribución de **1,6** puntos porcentuales.

Gráfico 5.

**Contribución de los distintos Subsectores Agroalimentarios a las exportaciones**

Septiembre 2024. Contribución expresada en M€..

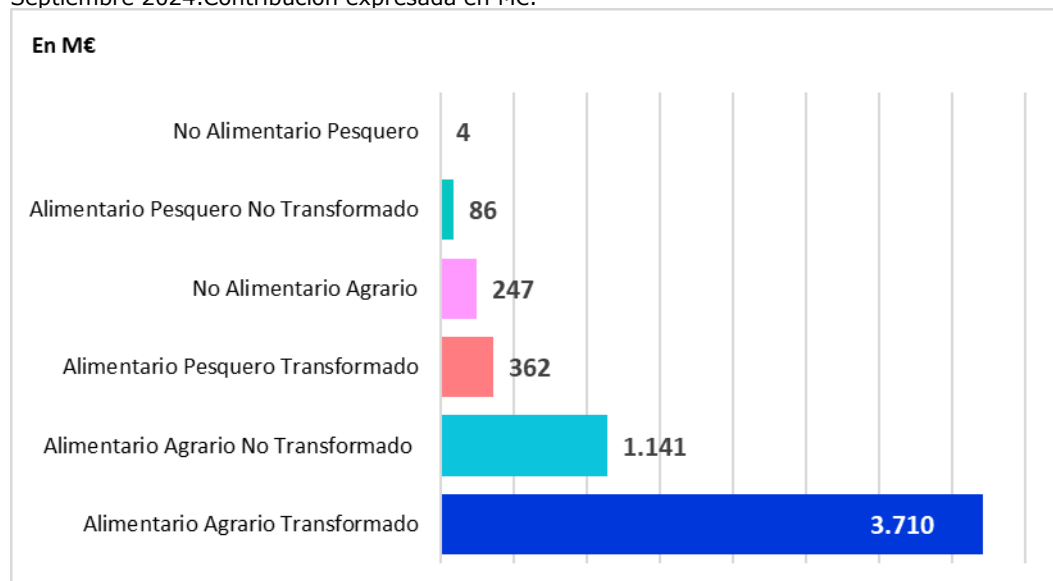

## **Evolución del saldo comercial con la Unión Europea 27 y con países terceros (PPTT)**

En septiembre 2024 se produce **un aumento** del saldo del 14,3% (respecto a 2023) del Total de sectores que componen la economía, situándose -3.291M€. Este aumento es debido al aumento del saldo con los UE27 (32,0%) y de la disminución del saldo con los PPTT (-1,5%).

La evolución mensual del saldo total (respecto a agosto 2024) muestra un aumento del 30,9% fruto de la disminución con la UE27 (-11,6%) y del aumento de los PPTT (23,5%).

Gráfico 6.

**Saldo comercial del Total de sectores de la Economía**  
Septiembre 2021- septiembre 2024. Total, UE27 y PPTT. M€.

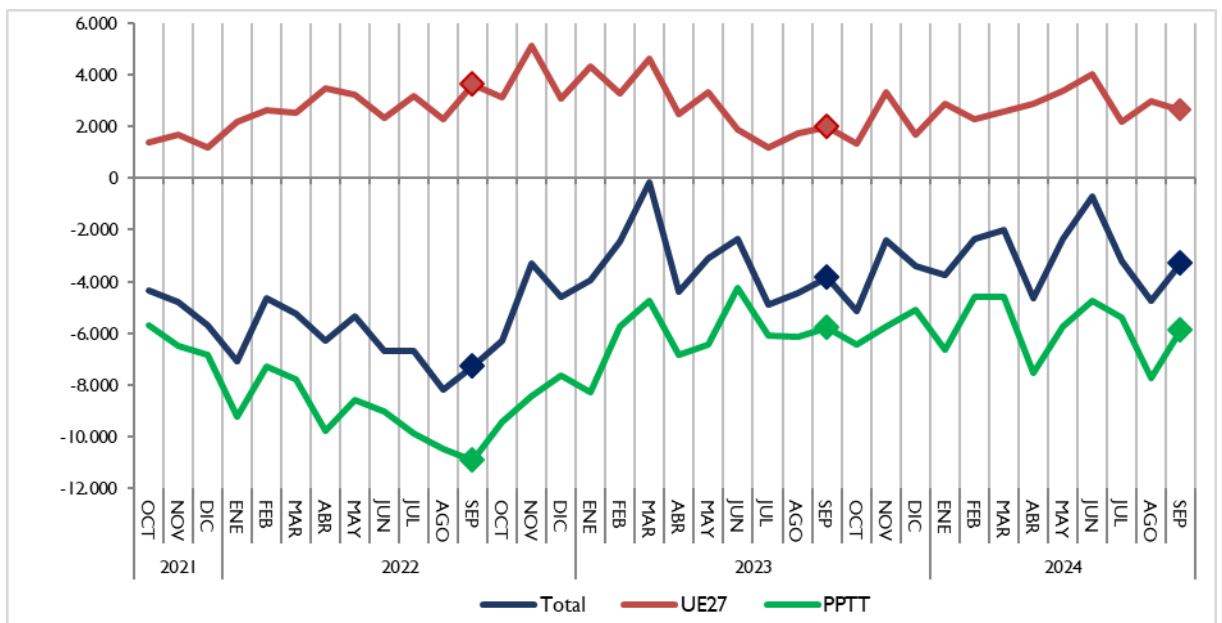

El saldo del **Sector Agroalimentario y Pesquero** en su conjunto aumenta un 54,2% respecto a septiembre 2023 (véase tabla 1) como resultado del aumento del saldo con la UE27 (27,7%) y del aumento con los PPTT (28,6)%

El saldo del sector **Alimentario Agrario** aumenta un 42,8% respecto a septiembre 2023. Desagregando este saldo encontramos un aumento del saldo con la UE27 (28,8%) y del saldo de los PPTT (166,3%).

Respecto a agosto 2024, el saldo del subsector aumenta un 10,6% por el aumento con la UE27 ( 11,2%) y por el aumento con los PPTT del 8,1%.

Gráfico 7.  
**Saldo comercial del sector Alimentario Agrario**  
 Septiembre 2021- septiembre 2024. Total, UE27 y PPTT. M€.

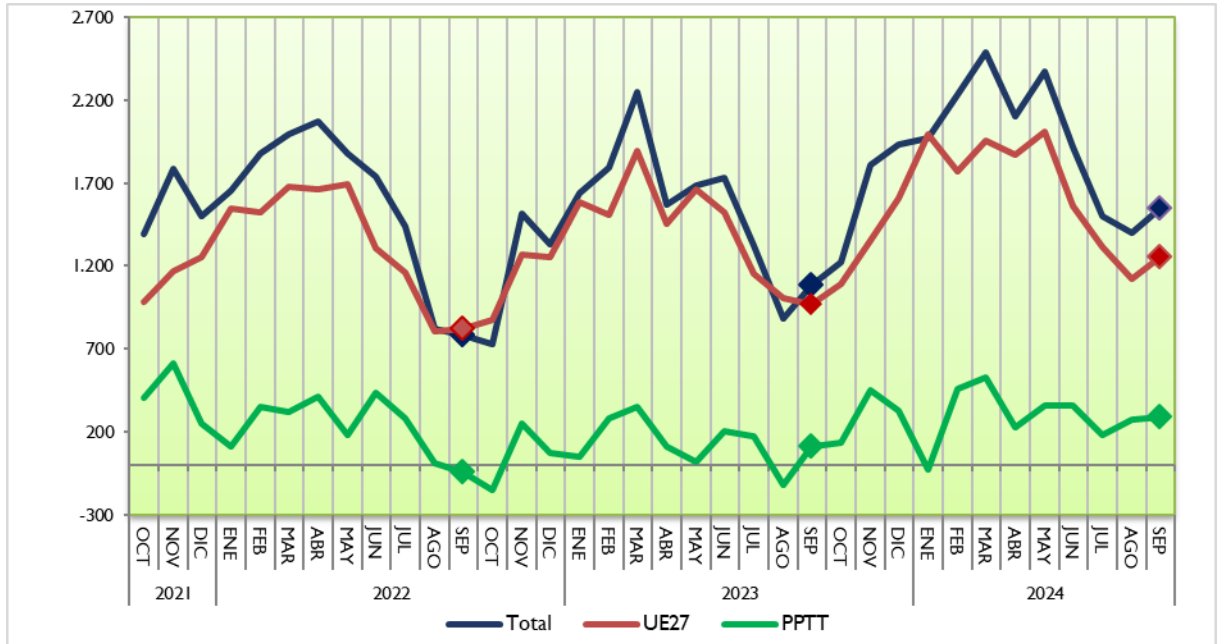

El saldo del Subsector **Alimentario Pesquero disminuye** un 28,9% respecto a septiembre 2023, como resultado de la disminución del saldo con UE27 (-1,7%) y de la disminución del saldo con los PPTT (-17,3%).

En lo que se refiere la **evolución mensual** (respecto agosto 2024), se observa una **disminución** del 12,5% en el saldo total, como consecuencia de la disminución del 17,8% con la UE27 y del 0,7% con los PPTT.

Gráfico 8.  
**Saldo comercial del sector Alimentario Pesquero**  
 Septiembre 2021- septiembre 2024. Total, UE27 y PPTT. M€.

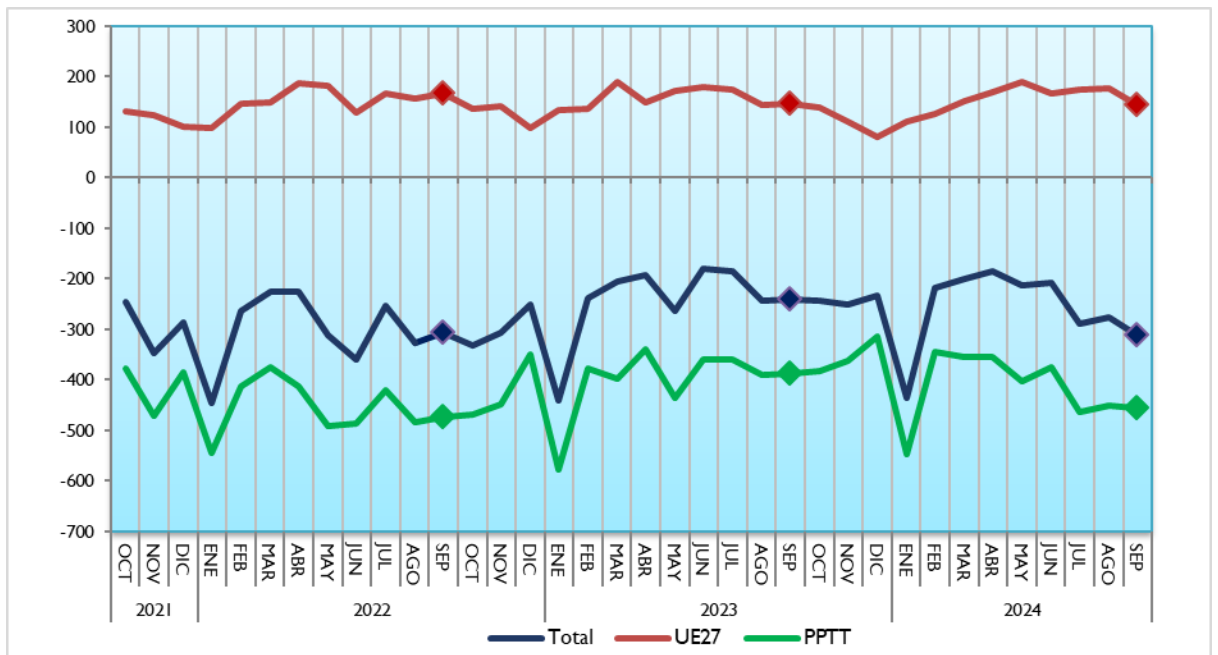

## Análisis de los datos acumulados

### Datos acumulados Sector Agroalimentario y Pesquero (año móvil)

Las **exportaciones** en el **año móvil** (periodo que va de octubre 2023 a septiembre 2024) alcanza una cifra de **73.770 M€** con un aumento del 5,2% sobre el dato del mismo intervalo de 2023. Las **importaciones** disminuyen un 2,4% (54.889 M€), lo que da lugar a un aumento del saldo de un 35,6%, hasta alcanzar la cifra de 18.881 M€.

La participación del Sector Agroalimentario y Pesquero en las exportaciones del conjunto del comercio exterior español durante los doce meses ha sido del **19,3%**.

Gráfico 9.

**Exportaciones e importaciones acumuladas en 12 meses del Sector Agroalimentario y Pesquero.** Septiembre 2022 a septiembre 2024. Miles de M€.



Gráfico 10.1 (en M€)

**Datos de exportaciones-importaciones-saldo del Sector Agroalimentario y Pesquero.** Evolución meses de septiembre. 2020-2024.

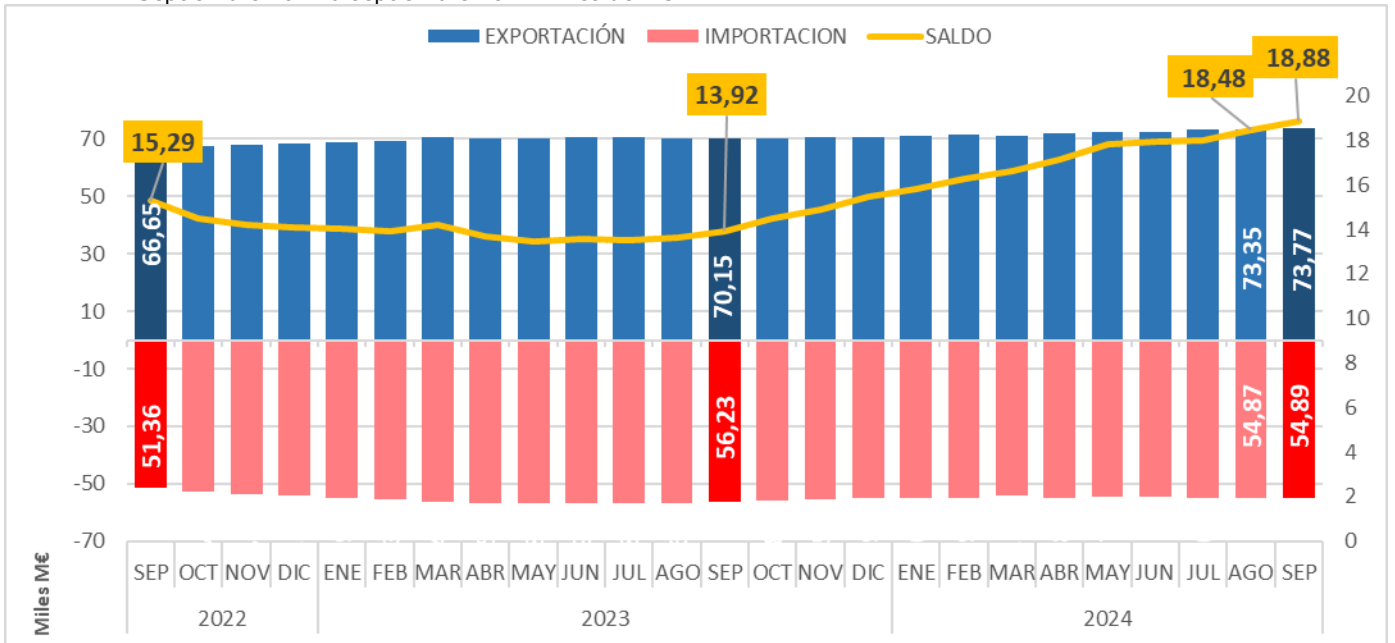

Gráfico 10.2 (en miles de toneladas)

**Datos de exportaciones-importaciones-saldo del Sector Agroalimentario y Pesquero.** Evolución meses de septiembre. 2020-2024.

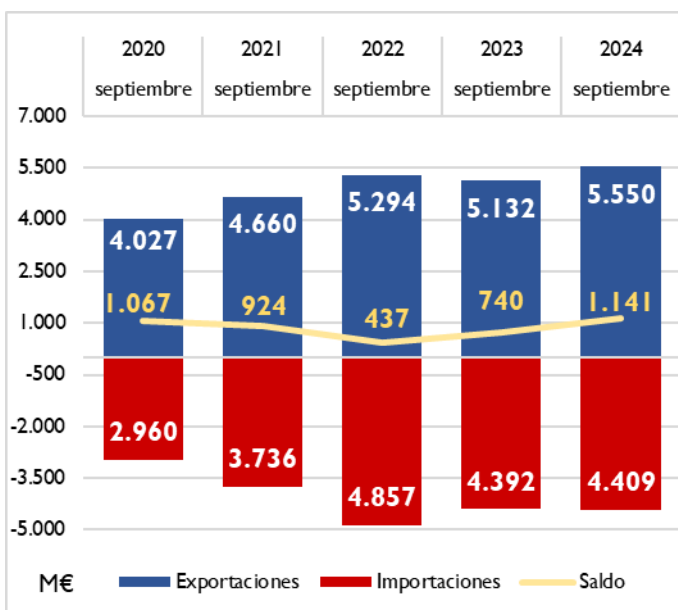
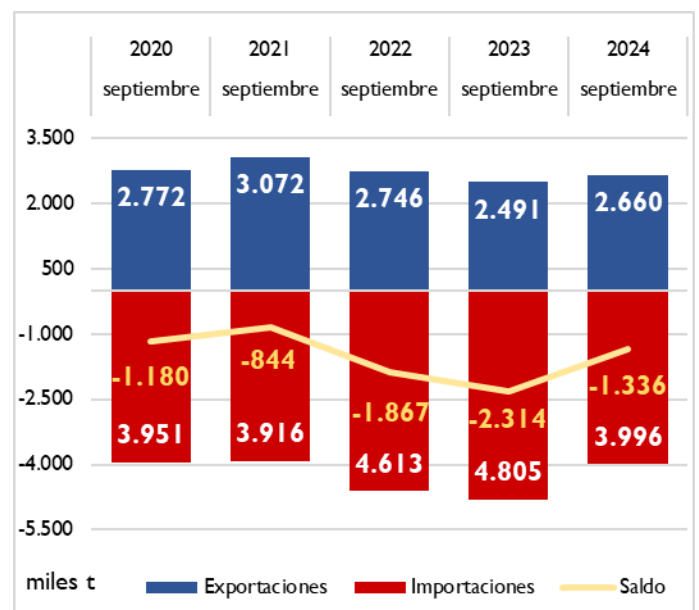

## Datos acumulados de los principales grupos agroalimentarios (septiembre 2024)

El dato acumulado de enero-septiembre 2024 en valor comparado con el mismo periodo del año anterior destacamos el aumento de las **exportaciones** en los siguientes sectores: Aceites y grasas (32,2%), Cereales (15,8%), Frutas y frutos secos (9,2%), Leche huevos y miel (4,1%) y Piensos (3,3%) y entre las disminuciones destacan : Semillas Oleaginosas (-9,4%), Pescados, crustáceos y moluscos (-5,9%) y Carnes (-0,9%).

Por su parte el dato de las **importaciones** destaca el aumento los siguientes sectores: Carnes (9,1%), Aceites y grasas (7,9%), Frutas y frutos secos (7,8%), Hortalizas y legumbres (5,5%) y disminuciones en: Cereales (-23,5%), Semillas oleaginosas (-13,5%), Bebidas (-5,9%), Piensos (-5,6%) y Pescados, crustáceos y moluscos (-0,4%).

Gráfico 11.

**Datos acumulados septiembre-septiembre de las exportaciones e importaciones de los principales capítulos del Sector Alimentario Agrario y Pesquero.** Septiembre 2024. M€.

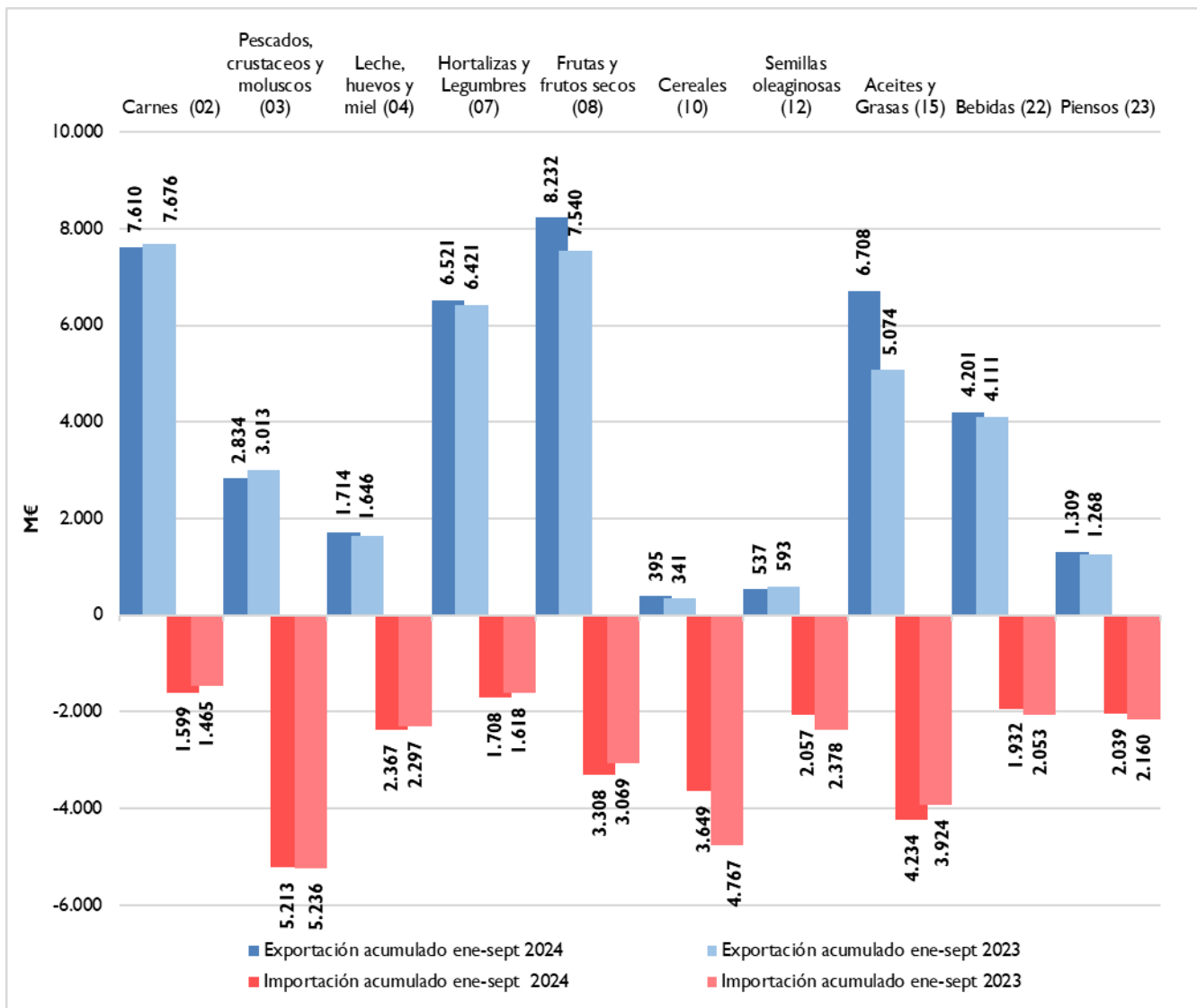

## Ranking de productos del mes

### EXPORTACIONES

El Aceite de oliva es el producto más exportado en el mes de septiembre. Le siguen por este orden: Carne de porcino, Vino y Mosto y Productos de panadería , pastelería o galletería

### IMPORTACIONES

Los Moluscos ocupan el primer lugar entre las importaciones, seguido del Trigo, Quesos y Requesón, y Café.

Tabla 3.1  
Principales productos exportados e importados del mes.  
Septiembre 2023 y 2024.en M€

Principales productos exportados del mes	Septiembre 24 (M€)	Septiembre 23 (M€)	Var. 24/23	TARIC	Principales productos importados del mes	Septiembre 24 (M€)	Septiembre 23 (M€)	Var. 24/23	TARIC
Aceite de oliva	517,94	399,65	29,6%	1509	Moluscos	187,44	169,57	10,5%	0307
Carne de porcino	457,94	502,59	-8,9%	0203	Trigo	164,38	267,12	-38,5%	1001
Vino y mosto	243,40	250,63	-2,9%	2204	Quesos y requesón	150,01	138,97	7,9%	0406
Productos de panadería , pastelería o galletería	177,18	159,95	10,8%	1905	Café	148,46	108,26	37,1%	0901
Frutas de hueso	161,46	152,73	5,7%	0809	Maíz	147,71	179,23	-17,6%	1005
Otras legumbres y hortalizas en conserva	133,23	111,11	19,9%	2005	Pescado fresco o refrigerado	123,90	111,01	11,6%	0302
Otras hortalizas frescas (espárragos, pimientos, champiñones , aceitunas frescas , etc..)	111,50	89,58	24,5%	0709	Crustáceos	121,88	110,95	9,9%	0306
Preparaciones para alimentación animal	106,18	109,16	-2,7%	2309	Conservas de pescado	106,04	80,21	32,2%	1604
Moluscos	103,36	95,36	8,4%	0307	Chocolate y preparaciones alimenticias que contengan cacao	96,80	86,17	12,3%	1806
Uvas y pasas	100,58	60,15	67,2%	0806	Aceite de oliva	95,89	111,83	-14,3%	1509
Zumos	98,92	90,44	9,4%	2009	Habas de soja	95,39	78,81	21,0%	1201
Preparaciones alimenticias	97,21	84,45	15,1%	2106	Filetes y demás carne de pescado frescos, refrigerados o congelados	89,87	85,29	5,4%	0304
Carne de bovino	96,97	83,78	15,7%	0201	Preparaciones alimenticias	87,62	90,08	-2,7%	2106
Cítricos	96,37	79,05	21,9%	0805	Piñas, aguacates y mangos	85,86	57,41	49,6%	0804
Bebidas espirituosas	95,21	90,63	5,1%	2208	Bebidas espirituosas	85,49	79,47	7,6%	2208

Tabla 3.2

**Principales productos exportados e importados del mes.**

Septiembre 2023 y 2024 en Tn. Ordenados según su valor y expresados en toneladas.

Principales productos exportados del mes	septiembre 24 (Tn)	septiembre 23 (Tn)	Var. 2024/23	TARIC	Principales productos importados del mes	septiembre 24 (Tn)	septiembre 23 (Tn)	Var. 2024/23	TARIC
Aceite de oliva	67.696	58.654	15,4%	1509	Moluscos	34.188	32.577	4,9%	0307
Carne de porcino	140.627	151.828	-7,4%	0203	Trigo	741.137	1.077.009	-31,2%	1001
Vino y mosto	149.284	187.498	-20,4%	2204	Quesos y requesón	32.418	29.372	10,4%	0406
Productos de panadería , pastelería o galletería	62.729	54.442	15,2%	1905	Café	27.152	25.882	4,9%	0901
Frutas de hueso	109.627	117.783	-6,9%	0809	Maíz	751.388	771.846	-2,7%	1005
Otras legumbres y hortalizas en conserva	60.095	54.936	9,4%	2005	Pescado fresco o refrigerado	20.891	21.129	-1,1%	0302
Otras hortalizas frescas (espárragos, pimientos, champiñones , aceitunas frescas , etc..)	62.892	55.106	14,1%	0709	Crustáceos	19.021	16.927	12,4%	0306
Preparaciones para alimentación animal	76.993	71.726	7,3%	2309	Conservas de pescado	21.682	14.661	47,9%	1604
Moluscos	22.123	20.695	6,9%	0307	Chocolate y preparaciones alimenticias que contengan cacao	15.558	16.077	-3,2%	1806
Uvas y pasas	40.445	24.978	61,9%	0806	Aceite de oliva	14.965	19.743	-24,2%	1509
Zumos	80.107	82.210	-2,6%	2009	Habas de soja	239.713	148.663	61,2%	1201
Preparaciones alimenticias	17.995	16.695	7,8%	2106	Filetes y demás carne de pescado frescos, refrigerados o congelados	18.095	14.027	29,0%	0304
Carne de bovino	15.479	15.180	2,0%	0201	Preparaciones alimenticias	17.500	16.778	4,3%	2106
Cítricos	62.478	51.384	21,6%	0805	Piñas, aguacates y mangos	42.731	38.233	11,8%	0804
Bebidas espirituosas	24.735	26.443	-6,5%	2208	Bebidas espirituosas	17.617	16.003	10,1%	2208

Tabla 4.



**Primeros productos exportados con sus principales destinos.**  
Septiembre 2023 y 2024.

**PRINCIPALES EXPORTACIONES. SEPTIEMBRE 24**

PRODUCTO	PAÍS	2024(MC)	CUOTA (%)*	2023 (MC)	Var. 24/23
<b>Aceite de oliva (15.09)</b> 517,94 MC	ITALIA	116,75	22,5%	91,63	27,4%
	ESTADOS UNIDOS	79,77	15,4%	67,44	18,3%
	FRANCIA	51,19	9,9%	45,44	12,6%
	PORTUGAL	49,60	9,6%	53,50	-7,3%
	CHINA	25,58	4,9%	7,10	260,4%
<b>Carne de porcino (02.03)</b> 457,94 MC	ITALIA	57,38	12,5%	60,94	-5,8%
	FRANCIA	50,97	11,1%	55,13	-7,5%
	JAPON	48,31	10,5%	38,12	26,7%
	CHINA	46,56	10,2%	48,38	-3,8%
	RUMANIA	34,06	7,4%	33,62	1,3%
<b>Vino y mosto (22.04)</b> 243,40 MC	ALEMANIA	26,62	10,9%	32,93	-19,1%
	REINO UNIDO	26,50	10,9%	27,09	-2,2%
	ESTADOS UNIDOS	24,50	10,1%	24,81	-1,3%
	FRANCIA	22,04	9,1%	21,93	0,5%
	CANADA	11,90	4,9%	10,15	17,3%
<b>Productos de panadería , pastelería o galletería (19.05)</b> 177,18 MC	PORTUGAL	32,47	18,3%	30,65	5,9%
	FRANCIA	32,24	18,2%	26,49	21,7%
	REINO UNIDO	19,27	10,9%	16,28	18,4%
	ITALIA	11,96	6,7%	12,18	-1,8%
	ALEMANIA	7,54	4,3%	7,37	2,3%
<b>Frutas de hueso (08.09)</b> 161,46 MC	ALEMANIA	60,01	37,2%	57,08	5,1%
	REINO UNIDO	16,45	10,2%	14,43	13,9%
	POLONIA	14,99	9,3%	10,86	38,1%
	ITALIA	14,10	8,7%	10,70	31,9%
	FRANCIA	14,00	8,7%	16,48	-15,1%
<b>Otras legumbres y hortalizas en conserva (20.05)</b> 133,23 MC	ESTADOS UNIDOS	20,37	15,3%	18,15	12,2%
	FRANCIA	16,46	12,4%	15,61	5,4%
	REINO UNIDO	11,99	9,0%	9,44	27,1%
	RUSIA	10,73	8,1%	7,30	47,0%
	ALEMANIA	10,04	7,5%	6,30	59,4%
<b>Otras hortalizas frescas (espárragos, pimientos, champiñones , aceitunas frescas , etc...) (07.09)</b> 111,50 MC	ALEMANIA	31,07	27,9%	27,19	14,3%
	FRANCIA	28,21	25,3%	23,37	20,7%
	ITALIA	13,21	11,8%	5,32	148,2%
	REINO UNIDO	8,04	7,2%	8,36	-3,8%
	PAISES BAJOS	6,79	6,1%	6,01	13,0%
<b>Preparaciones para alimentación animal (23.09)</b> 106,18 MC	PORTUGAL	23,26	21,9%	21,01	10,7%
	FRANCIA	13,76	13,0%	15,12	-9,0%
	ITALIA	8,41	7,9%	8,52	-1,3%
	ALEMANIA	6,51	6,1%	4,06	60,2%
	PAISES BAJOS	5,06	4,8%	6,02	-15,9%
<b>Moluscos (03.07)</b> 103,36 MC	ITALIA	46,40	44,9%	40,23	15,3%
	PORTUGAL	14,31	13,8%	13,42	6,6%
	FRANCIA	8,61	8,3%	8,83	-2,5%
	ESTADOS UNIDOS	7,09	6,9%	8,14	-12,8%
	CROACIA	4,11	4,0%	3,32	23,8%
<b>Uvas y pasas (08.06)</b> 100,58 MC	ALEMANIA	35,50	35,3%	13,82	156,8%
	REINO UNIDO	13,23	13,2%	12,75	3,8%
	PAISES BAJOS	11,48	11,4%	6,13	87,1%
	NORUEGA	5,41	5,4%	4,36	23,9%
	FRANCIA	4,82	4,8%	2,85	68,9%
<b>Zumos (20.09)</b> 98,92 MC	FRANCIA	23,44	23,7%	18,68	25,5%
	REINO UNIDO	12,99	13,1%	14,67	-11,5%
	ALEMANIA	7,25	7,3%	3,78	91,7%
	ITALIA	6,22	6,3%	7,61	-18,3%
	PORTUGAL	5,96	6,0%	7,15	-16,7%
<b>Preparaciones alimenticias (21.06)</b> 97,21 MC	FRANCIA	16,77	17,2%	13,39	25,2%
	PORTUGAL	10,74	11,1%	9,80	9,7%
	ESTADOS UNIDOS	7,81	8,0%	2,78	180,8%
	REPUBLICA DOMINICANA	4,98	5,1%	1,86	167,8%
	ALEMANIA	4,45	4,6%	5,05	-12,0%
<b>Carne de bovino (02.01)</b> 96,97 MC	PORTUGAL	27,26	28,1%	28,41	-4,1%
	ITALIA	18,69	19,3%	21,88	-14,6%
	ARGELIA	16,67	17,2%	0,00	-
	FRANCIA	12,40	12,8%	11,40	8,8%
	GRECIA	8,23	8,5%	9,54	-13,7%
<b>Cítricos (08.05)</b> 96,37 MC	FRANCIA	29,81	30,9%	22,52	32,4%
	ALEMANIA	28,47	29,5%	24,56	15,9%
	ITALIA	7,96	8,3%	6,34	25,6%
	PORTUGAL	3,63	3,8%	6,84	-47,0%
	AUSTRIA	3,42	3,5%	1,64	108,0%
<b>Bebidas espirituosas (22.08)</b> 95,21 MC	FILIPINAS	14,04	14,7%	20,89	-32,8%
	ALEMANIA	8,76	9,2%	10,38	-15,6%
	POLONIA	6,06	6,4%	3,65	66,0%
	PAISES-TERR.IN	5,02	5,3%	5,11	-1,7%
	REINO UNIDO	4,57	4,8%	3,79	20,6%

(\*) Sobre el total de ese exportado de ese producto.

Tabla 5.

**Primeros productos importados con sus principales procedencias.**  
Septiembre 2023 y 2024.

**PRINCIPALES IMPORTACIONES. SEPTIEMBRE 24**

PRODUCTO	PAÍS	2024(MC)	CUOTA (%)*	2023 (MC)	Var. 24/23
<b>Moluscos (03.07)</b> 187,44 MC	MARRUECOS	58,96	31,5%	60,34	-2,3%
	MAURITANIA	25,99	13,9%	18,12	43,4%
	ISLAS MALVINAS	25,03	13,4%	16,42	52,4%
	INDIA	10,32	5,5%	11,28	-8,5%
	PORTUGAL	10,00	5,3%	8,70	14,9%
<b>Trigo (10.01)</b> 164,38 MC	UCRANIA	110,71	67,4%	109,99	0,7%
	FRANCIA	21,94	13,3%	31,25	-29,8%
	LITUANIA	17,05	10,4%	15,18	12,3%
	BULGARIA	4,40	2,7%	32,27	-86,4%
	RUMANIA	3,87	2,4%	12,00	-67,8%
<b>Quesos y requesón (04.06)</b> 150,01 MC	PAISES BAJOS	33,44	22,29%	27,24	22,8%
	FRANCIA	29,86	19,90%	25,34	17,8%
	ITALIA	28,96	19,31%	23,93	21,0%
	ALEMANIA	27,95	18,63%	26,99	3,6%
	BELGICA	5,87	3,91%	9,83	-40,3%
<b>Café (09.01)</b> 148,46 MC	BRASIL	38,53	26,0%	17,78	116,7%
	VIETNAM	32,99	22,2%	23,55	40,1%
	FRANCIA	23,23	15,6%	23,95	-3,0%
	COLOMBIA	6,73	4,5%	4,37	53,9%
	INDONESIA	6,06	4,1%	2,27	167,3%
<b>Maíz (10.05)</b> 147,71 MC	ESTADOS UNIDOS	63,64	43,1%	12,31	416,9%
	BRASIL	61,86	41,9%	137,96	-55,2%
	FRANCIA	18,44	12,5%	19,45	-5,2%
	PERU	1,75	1,2%	0,56	213,9%
	PORTUGAL	1,60	1,1%	6,42	-75,1%
<b>Pescado fresco o refrigerado (03.02)</b> 123,90 MC	SUECIA	25,29	20,4%	25,27	0,1%
	FRANCIA	17,06	13,8%	14,99	13,8%
	GRECIA	16,30	13,2%	15,05	8,3%
	PORTUGAL	11,01	8,9%	12,53	-12,1%
	NORUEGA	10,04	8,1%	7,66	31,1%
<b>Crustáceos (03.06)</b> 121,88 MC	ARGENTINA	33,79	27,7%	21,78	55,2%
	ECUADOR	27,37	22,5%	31,82	-14,0%
	MARRUECOS	8,73	7,2%	9,97	-12,5%
	CHINA	5,47	4,5%	5,40	1,2%
	PORTUGAL	5,23	4,3%	4,67	12,0%
<b>Conservas de pescado (16.04)</b> 106,04 MC	ECUADOR	37,09	35,0%	19,57	89,5%
	PORTUGAL	12,25	11,6%	8,30	47,6%
	MARRUECOS	9,90	9,3%	10,64	-6,9%
	PAPUA- NUEVA GUINEA	9,45	8,9%	2,09	351,8%
	GUATEMALA	6,52	6,1%	5,13	27,1%
<b>Chocolate y preparaciones alimenticias que contengan cacao (18.06)</b> 96,80 MC	ITALIA	24,63	25,4%	20,60	19,6%
	FRANCIA	17,57	18,2%	17,30	1,6%
	ALEMANIA	17,57	18,1%	19,32	-9,1%
	BELGICA	10,94	11,3%	7,72	41,7%
	PAISES BAJOS	5,58	5,8%	4,46	25,1%
<b>Aceite de oliva (15.09)</b> 95,89 MC	PORTUGAL	38,05	39,7%	20,80	82,9%
	TURQUIA	21,63	22,6%	9,45	128,9%
	TUNEZ	16,46	17,2%	29,28	-43,8%
	ARGENTINA	8,87	9,3%	7,56	17,4%
	ITALIA	3,74	3,9%	20,37	-81,7%
<b>Habas de soja (12.01)</b> 95,39 MC	BRASIL	94,21	98,8%	18,09	420,9%
	PORTUGAL	0,33	0,3%	0,19	75,6%
	FRANCIA	0,28	0,3%	0,96	-70,2%
	CHINA	0,25	0,3%	0,21	18,8%
	ITALIA	0,15	0,2%	0,31	-51,7%
<b>Filetes y demás carne de pescado frescos, refrigerados o congelados (03.04)</b> 89,87 MC	NAMIBIA	19,71	21,9%	12,24	61,1%
	CHINA	10,01	11,1%	5,75	74,1%
	ARGENTINA	6,56	7,3%	3,40	92,8%
	PORTUGAL	5,49	6,1%	2,82	94,6%
	SUECIA	5,26	5,9%	3,07	71,3%
<b>Preparaciones alimenticias (21.06)</b> 87,62 MC	FRANCIA	14,07	16,1%	15,33	-8,3%
	PAISES BAJOS	11,61	13,3%	13,08	-11,2%
	ALEMANIA	11,48	13,1%	13,46	-14,7%
	ITALIA	10,61	12,1%	12,54	-15,4%
	BELGICA	5,98	6,8%	4,39	36,2%
<b>Piñas, aguacates y mangos (08.04)</b> 85,86 MC	PERU	48,14	56,1%	29,52	63,1%
	COSTA RICA	10,99	12,8%	9,74	12,9%
	KENYA	7,59	8,8%	2,71	180,0%
	BRASIL	3,64	4,2%	4,50	-19,2%
	ISRAEL	2,43	2,8%	2,27	6,8%
<b>Bebidas espirituosas (22.08)</b> 85,49 MC	REINO UNIDO	27,64	32,3%	28,10	-1,6%
	ESTADOS UNIDOS	13,82	16,2%	15,14	-8,7%
	PAISES BAJOS	7,26	8,5%	8,18	-11,3%
	REPUBLICA DOMINICANA	7,16	8,4%	3,49	105,4%
	FRANCIA	7,01	8,2%	7,24	-3,2%

(\*) Sobre el total de ese exportado de ese producto.

## Ranking de países del mes

### EXPORTACIONES

En septiembre **aumentan las exportaciones a la UE27** (3.622 M€ un 6,0%), y también a los **PPTT** (1.928 M€ un 12,4%), con respecto a las cifras del año anterior.

En cuanto a la cuota de exportación, el 65% del valor corresponde a los envíos destinados a la UE27, mientras que las ventas a PPTT suponen el 35%.

**Francia** sigue siendo el primer destino entre los países UE27 para nuestros productos, seguido de Portugal e Italia.

Respecto a PPTT en primera posición aparece **Reino Unido** y en segundo lugar Estados Unidos y en tercero China.

### IMPORTACIONES

El valor de las compras a la **UE27** disminuye un 4,2% respecto al año anterior, mientras que los **PPTT aumentan un 5,5%**.

En cuanto a la cuota de importación, el 51% del valor corresponde a los envíos procedentes a la UE27, y las compras a PPTT un 49%.

Tabla 6.  
**Principales destinos y orígenes del mes.**  
Septiembre 2023 y 2024.

DESTINOS DE LAS EXPORTACIONES						ORIGEN DE LAS IMPORTACIONES					
Septiembre 2024			Septiembre 2023			Septiembre 2024			Septiembre 2023		
UE27	M€	Cuota*	M€	Cuota	Var.(M€) 24/23	UE27	M€	Cuota*	M€	Cuota	Var.(M€) 24/23
FRANCIA	850	23,5%	841	24,6%	1,1%	FRANCIA	541	24%	555	24%	-2,6%
PORTUGAL	651	18,0%	623	18,2%	4,5%	PAISES BAJOS	340	15%	325	14%	4,6%
ITALIA	649	17,9%	592	17,3%	9,6%	PORTUGAL	292	13%	257	11%	13,4%
ALEMANIA	518	14,3%	465	13,6%	11,6%	ITALIA	232	10%	225	10%	3,0%
PAISES BAJOS	200	5,5%	185	5,4%	8,1%	ALEMANIA	229	10%	292	13%	-21,4%
Total UE27	3.622	65%	3.417	67%	6,0%	Total UE27	2.233	51%	2.330	53%	-4,2%
PPTT	M€	Cuota*	M€	Cuota	Var.(M€) 24/23	PPTT	M€	Cuota*	M€	Cuota	Var.(M€) 24/23
REINO UNIDO	316	16,4%	307	17,9%	2,9%	BRASIL	277	12,7%	254	12,3%	9,0%
ESTADOS UNIDOS	297	15,4%	261	15,2%	13,9%	UCRANIA	164	7,5%	158	7,7%	3,4%
CHINA	155	8,0%	137	8,0%	13,4%	ESTADOS UNIDOS	155	7,1%	179	8,7%	-13,4%
MARRUECOS	94	4,9%	90	5,2%	4,3%	MARRUECOS	133	6,1%	140	6,8%	-5,0%
JAPON	89	4,6%	75	4,3%	19,5%	CHINA	121	5,6%	100	4,8%	21,5%
Total PPTT	1.928	35%	1.715	33%	12,4%	Total PPTT	2.177	49%	2.063	47%	5,5%

(\*) En el caso de los países, el cálculo se ha realizado sobre el total de la UE27 o PPTT+UK según corresponda. Las cuotas del Total UE27 y Total PPTT+UK lo son sobre el total de las importaciones o exportaciones con el mundo.

Tabla 7.

**Primeros destinos de las exportaciones con sus principales productos.**  
Septiembre 2023 y 2024.

**PRINCIPALES DESTINOS DE LAS EXPORTACIONES. SEPTIEMBRE 2024**

UNIÓN EUROPEA						
PAÍS	PRODUCTO	2024 (MC)	CUOTA (%)*	2023 (MC)	Var. 24/23	CÓDIGO
<b>FRANCIA</b> 850 MC	Aceite de oliva	51,19	6,0%	45,44	<b>12,6%</b>	1509
	Carne de porcino	50,97	6,0%	55,13	<b>-7,5%</b>	0203
	Productos de panadería , pastelería o galletería	32,24	3,8%	26,49	<b>21,7%</b>	1905
	Cítricos	29,81	3,5%	22,52	<b>32,4%</b>	0805
	Otras hortalizas frescas (espárragos, pimientos, champiñones , aceitunas frescas , etc..)	28,21	3,3%	23,37	<b>20,7%</b>	0709
<b>PORTUGAL</b> 651 MC	Aceite de oliva	49,60	7,6%	53,50	<b>-7,3%</b>	1509
	Productos de panadería , pastelería o galletería	32,47	5,0%	30,65	<b>5,9%</b>	1905
	Carne de porcino	28,65	4,4%	28,85	<b>-0,7%</b>	0203
	Carne de bovino	27,26	4,2%	28,41	<b>-4,1%</b>	0201
	Preparaciones para alimentación animal	23,26	3,6%	21,01	<b>10,7%</b>	2309
<b>ITALIA</b> 649 MC	Aceite de oliva	116,75	18,0%	91,63	<b>27,4%</b>	1509
	Carne de porcino	57,38	8,8%	60,94	<b>-5,8%</b>	0203
	Moluscos	46,40	7,1%	40,23	<b>15,3%</b>	0307
	Conservas de pescado	37,14	5,7%	31,46	<b>18,0%</b>	1604
	Frutos secos	21,72	3,3%	15,25	<b>42,4%</b>	0802
<b>ALEMANIA</b> 518 MC	Frutas de hueso	60,01	11,6%	57,08	<b>5,1%</b>	0809
	Uvas y pasas	35,50	6,8%	13,82	<b>156,8%</b>	0806
	Otras hortalizas frescas (espárragos, pimientos, champiñones , aceitunas frescas , etc..)	31,07	6,0%	27,19	<b>14,3%</b>	0709
	Cítricos	28,47	5,5%	24,56	<b>15,9%</b>	0805
	Vino y mosto	26,62	5,1%	32,93	<b>-19,1%</b>	2204
<b>PAISES BAJOS</b> 200 MC	Vino y mosto	11,51	5,8%	10,21	<b>12,7%</b>	2204
	Uvas y pasas	11,48	5,8%	6,13	<b>87,1%</b>	0806
	Aceite de oliva	9,68	4,8%	6,93	<b>39,7%</b>	1509
	Otras hortalizas frescas (espárragos, pimientos, champiñones , aceitunas frescas , etc..)	6,79	3,4%	6,01	<b>13,0%</b>	0709
	Piñas, aguacates y mangos	5,80	2,9%	3,94	<b>47,3%</b>	0804
PAÍSES TERCEROS						
PAÍS	PRODUCTO	2024 (MC)	CUOTA (%)*	2023 (MC)	Var. 24/23	CÓDIGO
<b>REINO UNIDO</b> 316 MC	Vino y mosto	26,50	8,4%	27,09	<b>-2,2%</b>	2204
	Aceite de oliva	25,19	8,0%	18,89	<b>33,4%</b>	1509
	Productos de panadería , pastelería o galletería	19,27	6,1%	16,28	<b>18,4%</b>	1905
	Frutas de hueso	16,45	5,2%	14,43	<b>13,9%</b>	0809
	Uvas y pasas	13,23	4,2%	12,75	<b>3,8%</b>	0806
<b>ESTADOS UNIDOS DE AMERICA</b> 297 MC	Aceite de oliva	79,77	26,8%	67,44	<b>18,3%</b>	1509
	Vino y mosto	24,50	8,2%	24,81	<b>-1,3%</b>	2204
	Otras legumbres y hortalizas en conserva	20,37	6,9%	18,15	<b>12,2%</b>	2005
	Artículos de confitería sin cacao	14,76	5,0%	11,90	<b>24,1%</b>	1704
	Quesos y requesón	9,96	3,4%	11,53	<b>-13,6%</b>	0406
<b>CHINA</b> 155 MC	Carne de porcino	46,56	30,1%	48,38	<b>-3,8%</b>	0203
	Despojos comestibles de bovino, porcino, ovino y caprino	36,96	23,9%	38,10	<b>-3,0%</b>	0206
	Aceite de oliva	25,58	16,5%	7,10	<b>260,4%</b>	1509
	Pescado congelado	5,35	3,5%	6,63	<b>-19,3%</b>	0303
	Tripas, vejigas y estómagos de animales	4,46	2,9%	3,42	<b>30,5%</b>	0504
<b>MARRUECOS</b> 94 MC	Aceite de soja	22,04	23,6%	10,32	<b>113,6%</b>	1507
	Productos de panadería , pastelería o galletería	5,97	6,4%	5,62	<b>6,3%</b>	1905
	Aceite de oliva	4,84	5,2%	3,29	<b>47,3%</b>	1509
	Las demás plantas vivas, esquejes estaquillas e injertos	4,33	4,6%	5,97	<b>-27,5%</b>	0602
	Animales vivos de la especie bovina	4,18	4,5%	14,22	<b>-70,6%</b>	0102
<b>JAPON</b> 89 MC	Carne de porcino	48,31	54,2%	38,12	<b>26,7%</b>	0203
	Vino y mosto	9,43	10,6%	8,67	<b>8,7%</b>	2204
	Aceite de oliva	7,73	8,7%	8,06	<b>-4,1%</b>	1509
	Carne y despojos comestibles, salados o en salmuera, secos o ahumados	2,76	3,1%	2,64	<b>4,7%</b>	0210
	Manteca y grasa de cacao	2,09	2,3%	0,00	-	1804

(\*) Sobre el total de productos agroalimentarios exportados de ese país.

Tabla 8.  
**Primeras procedencias de las importaciones con sus principales productos.**

## PRINCIPALES ORIGENES DE LAS IMPORTACIONES. SEPTIEMBRE 2024

UNIÓN EUROPEA						
PAÍS	PRODUCTO	2024 (MC)	CUOTA (%)*	2023 (MC)	Var. 24/23	CÓDIGO
<b>FRANCIA</b> 541 MC	Patatas frescas o refrigeradas	37,23	6,9%	17,60	<b>111,5%</b>	0701
	Quesos y requesón	29,86	5,5%	25,34	<b>17,8%</b>	0406
	Azúcar de caña o remolacha	27,53	5,1%	31,29	<b>-12,0%</b>	1701
	Preparaciones para alimentación animal	26,52	4,9%	32,40	<b>-18,1%</b>	2309
	Animales vivos de la especie bovina	24,07	4,4%	16,26	<b>48,0%</b>	0102
<b>PAISES BAJOS</b> 340 MC	Quesos y requesón	33,44	9,8%	27,24	<b>22,8%</b>	0406
	Carne de bovino	21,93	6,4%	17,49	<b>25,4%</b>	0201
	Semillas, frutos y esporas para siembra	15,78	4,6%	18,46	<b>-14,5%</b>	1209
	Animales vivos de la especie porcina	14,51	4,3%	14,22	<b>2,0%</b>	0103
	Preparaciones para alimentación animal	11,68	3,4%	11,34	<b>3,0%</b>	2309
<b>PORTUGAL</b> 292 MC	Aceite de oliva	38,05	13,0%	20,80	<b>82,9%</b>	1509
	Tomates frescos o refrigerados	14,49	5,0%	12,57	<b>15,2%</b>	0702
	Frutos rojos, kiwi y caqui	12,35	4,2%	8,02	<b>53,9%</b>	0810
	Salvados, moyuelos y demás residuos del cernido, de la molienda o de otros tratamientos de los cereales o de las leguminosas	12,25	4,2%	8,30	<b>47,6%</b>	2302
	Pescado fresco o refrigerado	11,01	3,8%	12,53	<b>-12,1%</b>	0302
<b>ITALIA</b> 232 MC	Quesos y requesón	28,96	12,5%	23,93	<b>21,0%</b>	0406
	Chocolate y preparaciones alimenticias que contengan cacao	24,63	10,6%	20,60	<b>19,6%</b>	1806
	Productos de panadería , pastelería o galletería	19,04	8,2%	17,30	<b>10,1%</b>	1905
	Pastas alimenticias	14,60	6,3%	14,71	<b>-0,8%</b>	1902
	Preparaciones alimenticias	10,61	4,6%	12,54	<b>-15,4%</b>	2106
<b>ALEMANIA</b> 229 MC	Quesos y requesón	27,95	12,2%	26,99	<b>3,6%</b>	0406
	Chocolate y preparaciones alimenticias que contengan cacao	17,57	7,7%	19,32	<b>-9,1%</b>	1806
	Preparaciones alimenticias	11,48	5,0%	13,46	<b>-14,7%</b>	2106
	Carne de bovino	11,41	5,0%	9,32	<b>22,5%</b>	0201
	Productos de panadería , pastelería o galletería	10,71	4,7%	17,23	<b>-37,8%</b>	1905
PAÍSES TERCEROS						
PRODUCTO	PAÍS	2024 (MC)	CUOTA (%)*	2023 (MC)	Var. 24/23	CÓDIGO
<b>BRASIL</b> 277 MC	Habas de soja	94,21	34,0%	18,09	<b>420,9%</b>	1201
	Maíz	61,86	22,3%	137,96	<b>-55,2%</b>	1005
	Tortas de soja	47,72	17,2%	42,82	<b>11,4%</b>	2304
	Café	38,53	13,9%	17,78	<b>116,7%</b>	0901
	Carne y despojos comestibles de aves	6,88	2,5%	4,43	<b>55,2%</b>	0207
<b>UCRANIA</b> 164 MC	Trigo	110,71	67,7%	109,99	<b>0,7%</b>	1001
	Aceite de girasol	31,83	19,5%	20,51	<b>55,2%</b>	1512
	Tortas de aceites vegetales	10,25	6,3%	1,62	<b>533,8%</b>	2306
	Aceites de nabo, colza o mostaza	6,55	4,0%	0,00	-	1514
	Centeno	1,17	0,7%	0,00	-	1002
<b>ESTADOS UNIDOS DE AMERICA</b> 155 MC	Maíz	63,64	41,2%	12,31	<b>416,9%</b>	1005
	Frutos secos	39,87	25,8%	36,39	<b>9,6%</b>	0802
	Bebidas espirituosas	13,82	8,9%	15,14	<b>-8,7%</b>	2208
	Subproductos de almidón y pulpa de remolacha	3,92	2,5%	9,14	<b>-57,1%</b>	2303
	Filetes y demás carne de pescado frescos, refrigerados o congelados	3,80	2,5%	4,33	<b>-12,1%</b>	0304
<b>MARRUECOS</b> 133 MC	Moluscos	58,96	44,3%	60,34	<b>-2,3%</b>	0307
	Frutos rojos, kiwi y caqui	11,26	8,5%	5,26	<b>114,1%</b>	0810
	Conservas de pescado	9,90	7,4%	10,64	<b>-6,9%</b>	1604
	Crustáceos	8,73	6,6%	9,97	<b>-12,5%</b>	0306
	Legumbres frescas o refrigeradas	6,74	5,1%	4,27	<b>57,8%</b>	0708
<b>CHINA</b> 121 MC	Pimienta	12,70	10,5%	5,54	<b>129,0%</b>	0904
	Filetes y demás carne de pescado frescos, refrigerados o congelados	10,01	8,3%	5,75	<b>74,1%</b>	0304
	Moluscos	9,91	8,2%	5,75	<b>72,2%</b>	0307
	Jugos y extractos vegetales	9,11	7,5%	6,21	<b>46,9%</b>	1302
	Semilla de girasol	7,61	6,3%	4,35	<b>75,0%</b>	1206

(\*) Sobre el total de productos agroalimentarios importados de ese país.

# Análisis de los principales grupos de ámbito MAPA

## DESTINOS DE LA EXPORTACIÓN

65%

35%



SEPTIEMBRE 2024

6,0%

3.622 M€

12,4%

1.928 M€

SEPTIEMBRE 2024



AÑO MÓVIL

5,1%

49.083 M€

5,3%

24.687 M€

AÑO MÓVIL

UE-27

PPTT



## EXPORTACIONES A UE-27

SEPTIEMBRE 2024. Porcentaje respecto al total

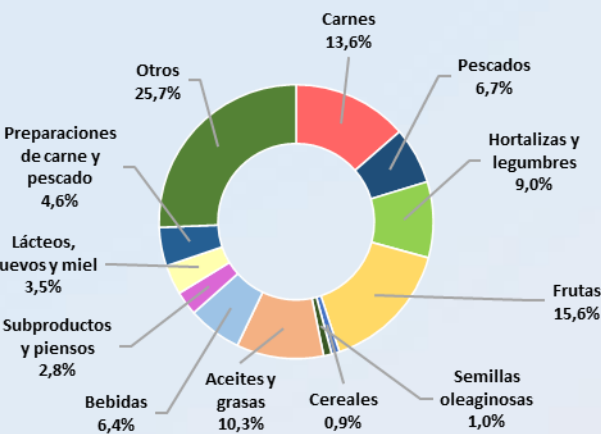

CARNES (02)	492,14 M€	▼	-8,5%
PESCADOS, MOL. Y CR. (03)	242,66 M€	▼	-0,6%
LACTEOS, HUEVOS Y MIEL (04)	126,98 M€	▲	3,5%
HORTALIZAS Y LEGUMBR. (07)	324,53 M€	▲	19,5%
FRUTAS (08)	566,64 M€	▲	20,4%
CEREALES (10)	33,82 M€	▲	65,9%
SEMILLAS OLEAG. (12)	34,57 M€	▲	10,0%
ACEITES Y GR. (15)	372,67 M€	▼	-0,1%
PREPARACIONES C y P. (16)	165,20 M€	▲	3,7%
BEBIDAS (22)	230,15 M€	▼	-4,6%
PIENSOS (23)	103,02 M€	▲	3,9%



## EXPORTACIONES A PPTT

SEPTIEMBRE 2024. Porcentaje respecto al total

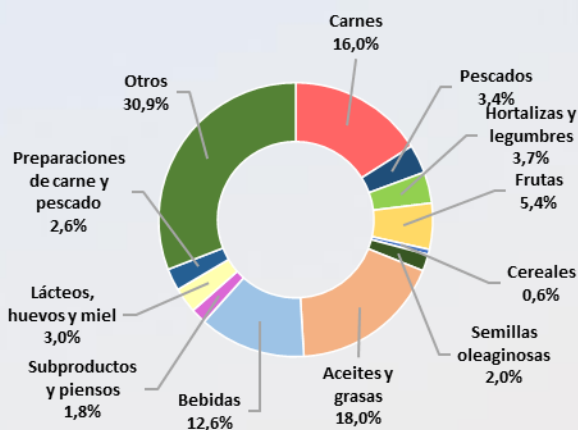

CARNES (02)	308,38 M€	▲	9,3%
PESCADOS, MOL. Y CR. (03)	65,20 M€	▲	5,5%
LACTEOS, HUEVOS Y MIEL (04)	57,93 M€	▼	-5,3%
HORTALIZAS Y LEGUMBR. (07)	70,84 M€	▲	9,3%
FRUTAS (08)	104,93 M€	▲	6,7%
CEREALES (10)	11,93 M€	▲	39,6%
SEMILLAS OLEAG. (12)	37,95 M€	▲	80,7%
ACEITES Y GR. (15)	346,42 M€	▲	43,1%
PREPARACIONES C y P. (16)	50,12 M€	▲	9,9%
BEBIDAS (22)	242,98 M€	▲	6,9%
PIENSOS (23)	35,44 M€	▼	-19,3%



## IMPORTACIONES DESDE LA UE -27

SEPTIEMBRE 2024. Porcentaje respecto al total

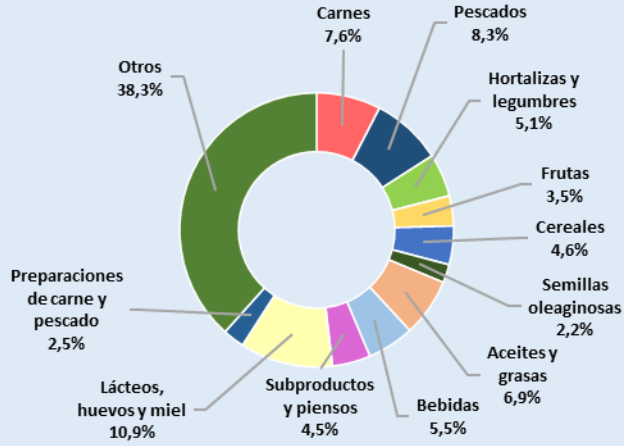

<b>CARNES (02)</b>	<b>169,31 M€</b>	<b>▲</b>	<b>18,5%</b>
<b>PESCADOS, MOL. Y CR. (03)</b>	<b>186,15 M€</b>	<b>▲</b>	<b>5,5%</b>
<b>LACTEOS, HUEVOS Y MIEL (04)</b>	<b>244,43 M€</b>	<b>▲</b>	<b>7,2%</b>
<b>HORTALIZAS Y LEGUMBR. (07)</b>	<b>113,40 M€</b>	<b>▲</b>	<b>20,6%</b>
<b>FRUTAS (08)</b>	<b>79,06 M€</b>	<b>▲</b>	<b>18,9%</b>
<b>CEREALES (10)</b>	<b>101,63 M€</b>	<b>▼</b>	<b>-61,2%</b>
<b>SEMILLAS OLEAG. (12)</b>	<b>48,21 M€</b>	<b>▼</b>	<b>-27,3%</b>
<b>ACEITES Y GR. (15)</b>	<b>153,09 M€</b>	<b>▼</b>	<b>-4,2%</b>
<b>PREPARACIONES C y P. (16)</b>	<b>56,87 M€</b>	<b>▲</b>	<b>2,4%</b>
<b>BEBIDAS (22)</b>	<b>123,77 M€</b>	<b>▲</b>	<b>0,3%</b>
<b>PIENSOS (23)</b>	<b>100,69 M€</b>	<b>▼</b>	<b>-12,0%</b>



## IMPORTACIONES DESDE PPTT

SEPTIEMBRE 2024. Porcentaje respecto al total

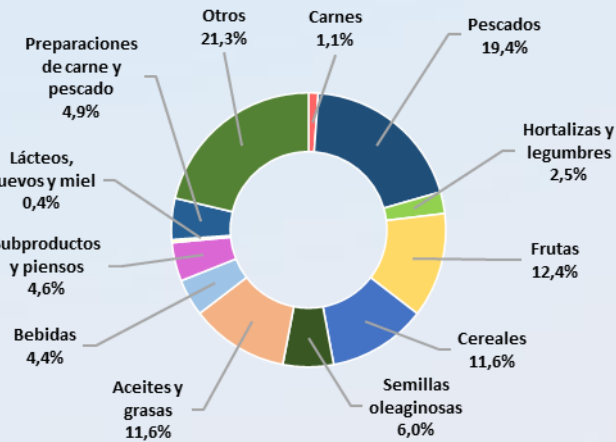

<b>CARNES (02)</b>	<b>24,67 M€</b>	<b>▲</b>	<b>33,2%</b>
<b>PESCADOS, MOL. Y CR. (03)</b>	<b>422,49 M€</b>	<b>▲</b>	<b>10,9%</b>
<b>LACTEOS, HUEVOS Y MIEL (04)</b>	<b>7,65 M€</b>	<b>▼</b>	<b>-18,5%</b>
<b>HORTALIZAS Y LEGUMBR. (07)</b>	<b>55,47 M€</b>	<b>▼</b>	<b>-31,0%</b>
<b>FRUTAS (08)</b>	<b>269,18 M€</b>	<b>▲</b>	<b>14,5%</b>
<b>CEREALES (10)</b>	<b>252,65 M€</b>	<b>▼</b>	<b>-20,9%</b>
<b>SEMILLAS OLEAG. (12)</b>	<b>129,65 M€</b>	<b>▲</b>	<b>8,2%</b>
<b>ACEITES Y GR. (15)</b>	<b>251,68 M€</b>	<b>▼</b>	<b>-13,6%</b>
<b>PREPARACIONES C y P. (16)</b>	<b>105,72 M€</b>	<b>▲</b>	<b>31,6%</b>
<b>BEBIDAS (22)</b>	<b>95,06 M€</b>	<b>▲</b>	<b>13,9%</b>
<b>PIENSOS (23)</b>	<b>99,19 M€</b>	<b>▼</b>	<b>-17,9%</b>

NOTA: en el presente título, incluyendo los apartados de grupos de productos, toda referencia a Unión Europea corresponde a la nueva configuración de 27 miembros, sin el Reino Unido, que pasa a estar incluido en el grupo de países terceros.



## Carnes (02)

En este grupo se analizan los productos comprendidos en el capítulo 02 del TARIC, correspondiente a Carne y despojos comestibles. Por tanto, no se han incluido productos como las grasas y mantecas, que se clasifican principalmente en el capítulo 15. Para obtener información sobre los mismos se puede consultar el Anexo que acompaña al informe.

El grupo **Carnes** es un grupo exportador cuyo saldo sigue una tendencia suavemente decreciente.

Gráfico 12.  
**Evolución del comercio exterior grupo Carnes**  
Años 2022, 2023 y 2024. M€



Tabla 9  
**Variación Interanual del Grupo Carnes.**  
Septiembre 2024.

Carnes (02)		M€			t		€/kg	
		septiembre 2024	(%) Sobre Total	Var. septiembre 2024/2023	septiembre 2024	Var. septiembre 2024/2023	septiembre 2024	Var. septiembre 2024/2023
EXP	Total	800,52		-2,4%	243.684	-3,1%	3,29	0,8%
	UE-27	492,14	61%	-8,5%	134.980	-9,7%	3,65	1,3%
	PPTT	308,38	39%	9,3%	108.705	6,5%	2,84	2,7%
IMP	Total	193,98		20,2%	48.595	13,1%	3,99	6,3%
	UE-27	169,31	87%	18,5%	42.850	12,2%	3,95	5,6%
	PPTT	24,67	13%	33,2%	5.745	20,1%	4,29	10,9%
<b>Saldo</b>		606,54		-7,9%	195.089	-6,5%		

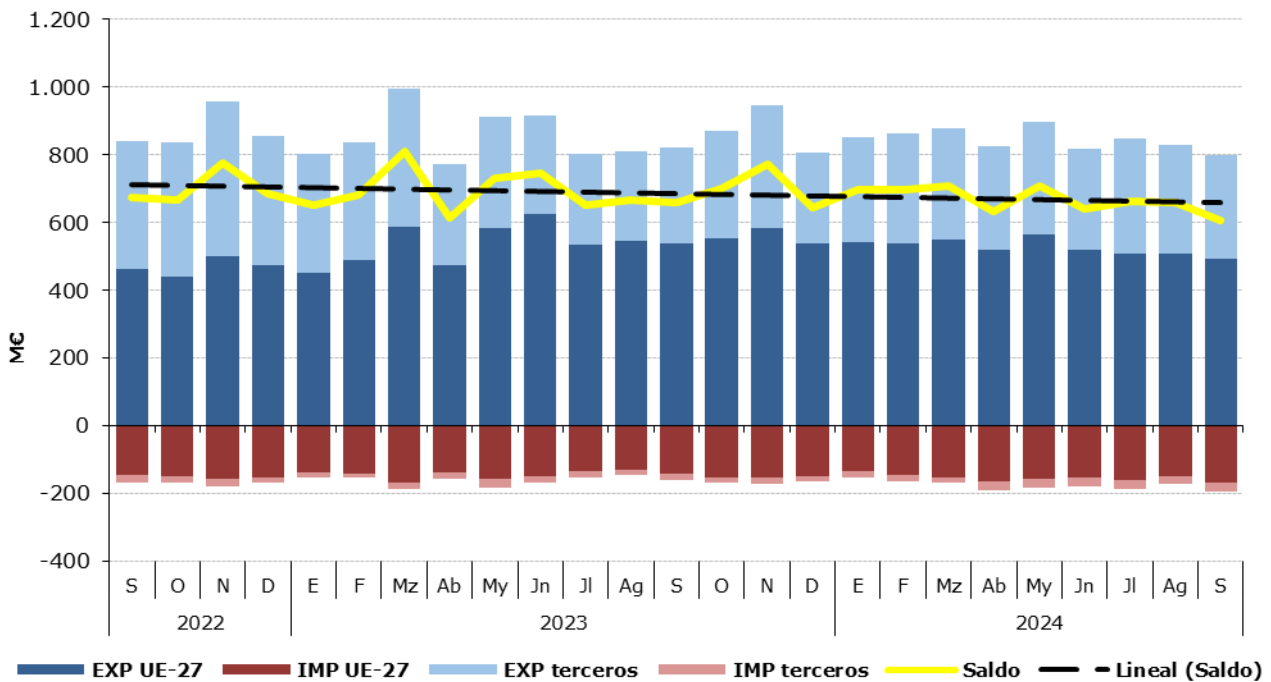

Tabla 10.  
**Distribución del comercio exterior grupo Carne.**  
 Total, UE y Países Terceros.  
 Septiembre 2024.

	SEPTIEMBRE 2024	Exportaciones		Importaciones		Saldo (Exp-Imp)		Precio Medio (€/kg)	
		Valor M€	Peso t	Valor M€	Peso t	Valor M€	Peso t	Exportado	Importado
TOTAL	<b>CARNES</b>	<b>800,5</b>	<b>243.684</b>	<b>194,0</b>	<b>48.595</b>	<b>606,5</b>	<b>195.089</b>	<b>3,29</b>	<b>3,99</b>
	Carnes de Porcino	531,4	190.791	27,9	12.607	503,5	178.184	2,79	2,21
	Carnes de Bovino	123,0	21.986	99,5	14.711	23,5	7.276	5,59	6,76
	Carnes de aves	44,2	19.091	52,3	17.022	-8,2	2.069	2,31	3,07
	Otras carnes	101,9	11.815,8	14,3	4.255,1	87,7	7.561	8,63	3,35
UE-27	<b>CARNES</b>	<b>492,1</b>	<b>134.980,0</b>	<b>169,3</b>	<b>42.850,2</b>	<b>322,8</b>	<b>92.130</b>	<b>3,65</b>	<b>3,95</b>
	Carnes de Porcino	295,7	97.234,5	27,7	12.552,9	268,0	84.682	3,04	2,20
	Carnes de Bovino	97,1	17.049,3	85,6	12.753,6	11,5	4.296	5,70	6,71
	Carnes de aves	32,9	11.950,2	43,4	13.620,5	-10,5	-1.670	2,75	3,19
	Otras carnes	66,5	8.746,1	12,7	3.923,2	53,8	4.823	7,60	3,23
PAÍSES TERCEROS	<b>CARNES</b>	<b>308,4</b>	<b>108.704,5</b>	<b>24,7</b>	<b>5.745,3</b>	<b>283,7</b>	<b>102.959</b>	<b>2,84</b>	<b>4,29</b>
	Carnes de Porcino	235,8	93.556,6	0,2	54,3	235,5	93.502	2,52	4,21
	Carnes de Bovino	25,9	4.937,1	13,9	1.957,2	12,0	2.980	5,24	7,11
	Carnes de aves	11,3	7.141,0	8,9	3.401,9	2,3	3.739	1,58	2,63
	Otras carnes	35,5	3.069,7	1,6	331,9	33,9	2.738	11,55	4,80

Gráfico 13.  
**Distribución de las exportaciones e importaciones del Grupo Carnes por subgrupos**  
 Septiembre de 2024



Tabla 11.

**Evolución del comercio exterior Subgrupo Carne y despojos de Porcino (0203+02063000+02064100+02064900+020910)**

Septiembre de 2022, 2023 y 2024

Exportación	septiembre 2022	septiembre 2023	septiembre 2024	Importación	septiembre 2022	septiembre 2023	septiembre 2024
Valor (M€)	593,33	576,14	531,43	Valor (M€)	23,54	25,18	27,89
Volumen (t)	214.764	200.722	190.791	Volumen (t)	10.781	10.867	12.607
Precio Medio €/kg	2,76	2,87	2,79	Precio Medio €/kg	2,18	2,32	2,21

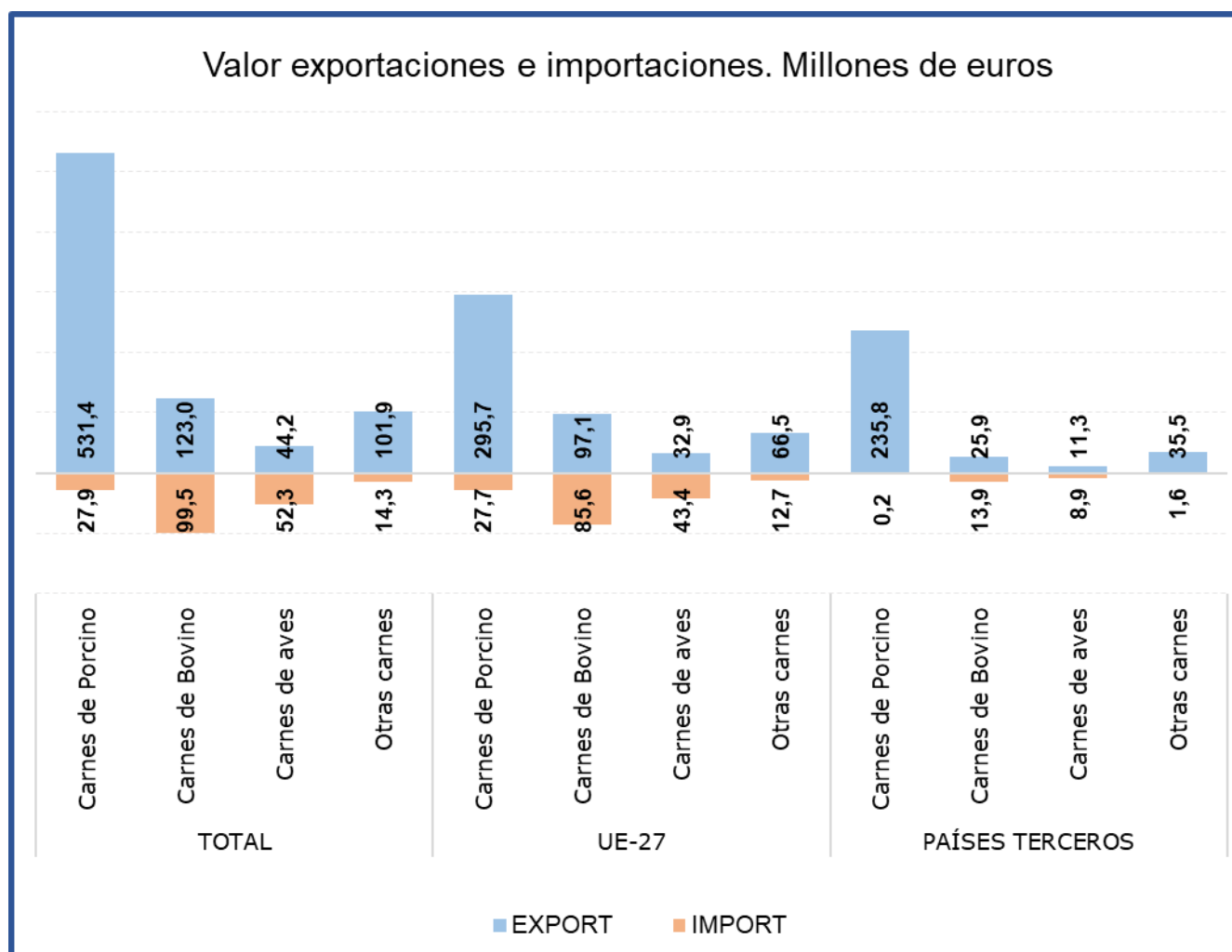
El subgrupo de **Carne y despojos de porcino** es el **mayoritario en exportaciones, suponiendo por sí sólo el 66% de las mismas**. En el mes de septiembre el **valor de las exportaciones se ha reducido un 7,8% con respecto al mismo mes del año anterior**, debido a la bajada tanto del volumen exportado (-4,9%) como del precio medio de exportación (-3%). Siguiendo la tendencia iniciada en el mes de junio la exportación a PP.TT no ha descendido, registrándose un incremento del 9,3% con respecto a septiembre de 2023.

Este subgrupo también es importante en **importaciones**, llegando a alcanzar un **14% del total**.

Tabla 12.

**Evolución del comercio exterior Subgrupo Carne y despojos de Bovino (0201+0202+020610+020621+020622+020629)**

Septiembre de 2022, 2023 y 2024

Exportación	septiembre 2022	septiembre 2023	septiembre 2024	Importación	septiembre 2022	septiembre 2023	septiembre 2024
Valor (M€)	111,00	106,22	122,98	Valor (M€)	79,60	77,04	99,50
Volumen (t)	21.680	20.819	21.986	Volumen (t)	10.620	11.413	14.711
Precio Medio €/kg	5,12	5,10	5,59	Precio Medio €/kg	7,50	6,75	6,76

El subgrupo de **Carne de Bovino** es el **mayoritario en importaciones**, ya que supone el **51%** de las mismas. Por su parte, en **exportaciones representa el 15%** del total nacional de exportaciones del grupo carnes. Este mes el valor de las **importaciones se ha incrementado un 29,1%**, mientras que el de las **exportaciones lo ha hecho en un 15,8%**.

Tabla 13.

**Evolución del comercio exterior Subgrupo Carne y despojo de Aves (0207+02109971+02109979)**

Septiembre de 2022, 2023 y 2024

Exportación	septiembre 2022	septiembre 2023	septiembre 2024	Importación	septiembre 2022	septiembre 2023	septiembre 2024
Valor (M€)	40,81	41,13	44,18	Valor (M€)	49,16	45,03	52,34
Volumen (t)	16.720	17.898	19.091	Volumen (t)	14.282	15.636	17.022
Precio Medio €/kg	2,44	2,30	2,31	Precio Medio €/kg	3,44	2,88	3,07

En el subgrupo de **Carne de Aves de Corral**, las **importaciones representan el 27% de las totales**, mientras que las **exportaciones representan el 6% del total del grupo**.

## Pescados, moluscos y crustáceos (03)

En este grupo se analizan los productos comprendidos en el capítulo 03 del TARIC, correspondiente a Pescados, crustáceos y moluscos.

El grupo **Pescados** tiene un carácter claramente importador y tendencia a la estabilidad.

Gráfico 14.

### Evolución del comercio exterior grupo Pescados, Moluscos y Crustáceos

Años 2022, 2023 y 2024. M€



Tabla 14.

### Variación Interanual del Grupo Pescados, Moluscos y Crustáceos

Septiembre 2024

Pescados (03)		M€			t		€/kg	
		septiembre 2024	(%) Sobre Total	Var. septiembre 2024/2023	septiembre 2024	Var. septiembre 2024/2023	septiembre 2024	Var. septiembre 2024/2023
EXP	Total	307,85		0,6%	64.616	-2,1%	4,76	2,7%
	UE-27	242,66	<b>79%</b>	-0,6%	46.180	-4,8%	5,25	4,4%
	PPTT	65,20	<b>21%</b>	5,5%	18.437	5,5%	3,54	0,0%
IMP	Total	608,64		9,2%	122.079	11,1%	4,99	-1,7%
	UE-27	186,15	<b>31%</b>	5,5%	37.306	-0,8%	4,99	6,3%
	PPTT	422,49	<b>69%</b>	10,9%	84.773	17,3%	4,98	-5,4%
<b>Saldo</b>		-300,79		-19,7%	-57.463	-30,9%		

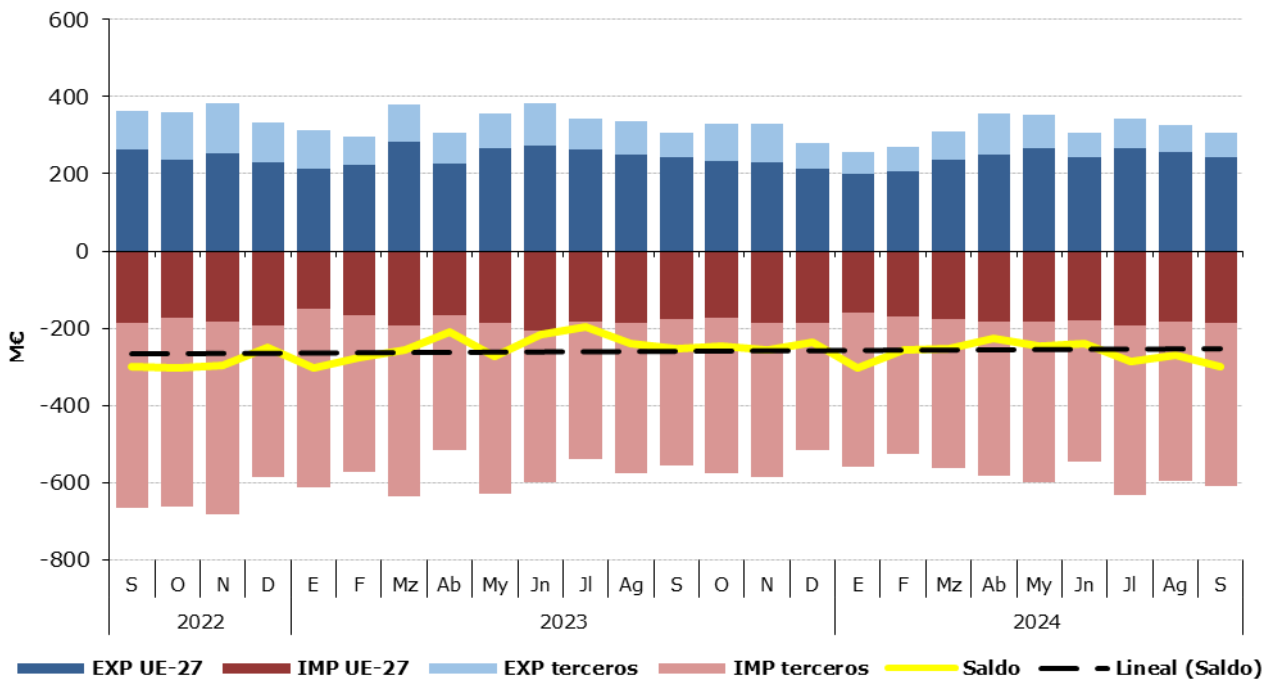
Tabla 15.

**Distribución del comercio exterior grupo Pescados, Moluscos y Crustáceos**

Total, UE y Países Terceros.

Septiembre de 2024.

	SEPTIEMBRE 2024	Exportaciones		Importaciones		Saldo (Exp-Imp)		Precio Medio (€/kg)	
		Valor M€	Peso t	Valor M€	Peso t	Valor M€	Peso t	Exportado	Importado
TOTAL	<b>PESCADOS</b>	<b>307,9</b>	<b>64.616</b>	<b>608,6</b>	<b>122.079</b>	<b>-300,8</b>	<b>-57.463</b>	<b>4,76</b>	<b>4,99</b>
	Pescado fresco	59,2	8.599	123,9	20.891	-64,7	-12.292	6,88	5,93
	Pescado congelado	57,2	22.877	57,7	25.881	-0,4	-3.004	2,50	2,23
	Filetes de pescado	33,5	4.604	89,9	18.095	-56,4	-13.491	7,28	4,97
	Crustáceos	40,8	4.893	121,9	19.021	-81,1	-14.127	8,34	6,41
	Moluscos	103,4	22.123	187,4	34.188	-84,1	-12.065	4,67	5,48
	Otros pescados	13,8	1.520,2	27,9	4.003,2	-14,1	-2.483	9,06	6,97
UE-27	<b>PESCADOS</b>	<b>242,7</b>	<b>46.180</b>	<b>186,2</b>	<b>37.306</b>	<b>56,5</b>	<b>8.874</b>	<b>5,25</b>	<b>4,99</b>
	Pescado fresco	49,1	8.000	86,1	15.448	-37,0	-7.448	6,13	5,57
	Pescado congelado	29,9	9.382	15,7	6.967	14,3	2.415	3,19	2,25
	Filetes de pescado	30,4	4.278	21,0	3.275	9,4	1.002	7,10	6,40
	Crustáceos	37,3	4.382	19,1	2.522	18,2	1.860	8,52	7,59
	Moluscos	86,2	19.225	27,1	6.429	59,1	12.796	4,48	4,22
	Otros pescados	9,8	913,5	17,2	2.665,0	-7,4	-1.751	10,68	6,45
PAÍSES TERCEROS	<b>PESCADOS</b>	<b>65,2</b>	<b>18.437</b>	<b>422,5</b>	<b>84.773</b>	<b>-357,3</b>	<b>-66.337</b>	<b>3,54</b>	<b>4,98</b>
	Pescado fresco	10,1	599	37,8	5.443	-27,7	-4.844	16,86	6,94
	Pescado congelado	27,3	13.496	42,0	18.915	-14,7	-5.419	2,02	2,22
	Filetes de pescado	3,1	326	68,9	14.820	-65,8	-14.493	9,59	4,65
	Crustáceos	3,5	511	102,7	16.498	-99,3	-15.987	6,79	6,23
	Moluscos	17,2	2.898	160,3	27.759	-143,2	-24.861	5,92	5,78
	Otros pescados	4,0	606,7	10,7	1.338,2	-6,7	-732	6,61	8,00

Gráfico 15.

**Distribución de las exportaciones e importaciones del Grupo Pescados por subgrupos**

Septiembre de 2024



Tabla 16.

**Evolución del comercio exterior Subgrupo Moluscos (0307)**

Septiembre de 2022, 2023 y 2024

Exportación	septiembre 2022	septiembre 2023	septiembre 2024	Importación	septiembre 2022	septiembre 2023	septiembre 2024
Valor (M€)	104,29	95,36	103,36	Valor (M€)	192,60	169,57	187,44
Volumen (t)	20.181	20.695	22.123	Volumen (t)	30.662	32.577	34.188
Precio Medio €/kg	5,17	4,61	4,67	Precio Medio €/kg	6,28	5,21	5,48

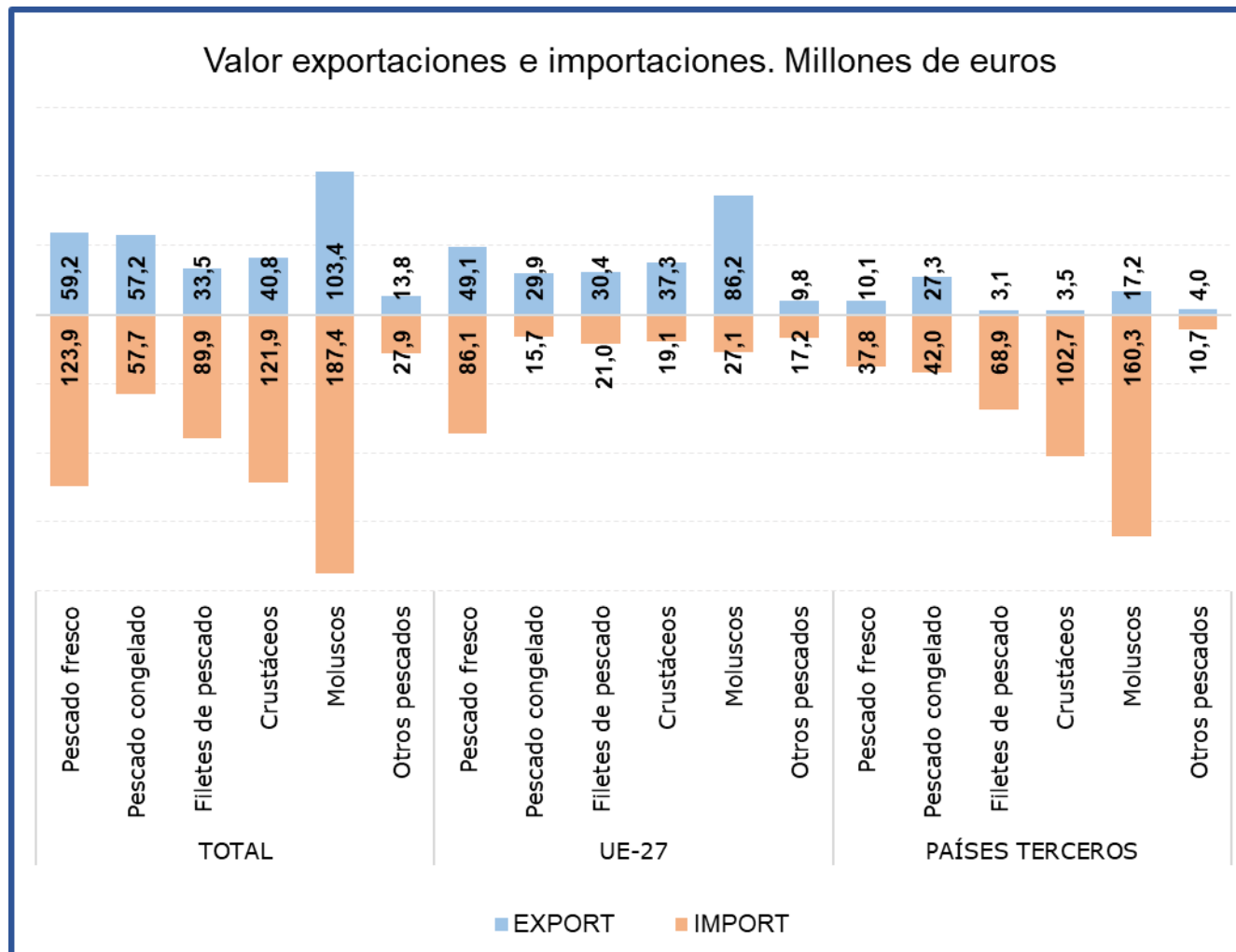
Durante el mes de septiembre el subgrupo de **Moluscos** ha sido el **más importante tanto desde el punto de vista exportador como importador** dentro del **grupo Pescados**, constituyendo por sí sólo el **34% de las exportaciones y el 31% de las importaciones totales del grupo**.

Durante el mes de septiembre el valor de las **exportaciones se ha incrementado un 8,4%** con respecto al mismo mes de 2023, debido al aumento del volumen exportado en un 6,9% y del precio medio de exportación en un 1,4%. Por su parte, las **importaciones han incrementado un 10,5% su valor** debido al incremento de los volúmenes importados (4,9%) y de los precios (5,3%).

Tabla 17.

**Evolución del comercio exterior Subgrupo Pescado Fresco (0302)**

Septiembre de 2022, 2023 y 2024

Exportación	septiembre 2022	septiembre 2023	septiembre 2024	Importación	septiembre 2022	septiembre 2023	septiembre 2024
Valor (M€)	57,19	55,52	59,18	Valor (M€)	118,74	111,01	123,90
Volumen (t)	9.592	10.788	8.599	Volumen (t)	23.341	21.129	20.891
Precio Medio €/kg	5,96	5,15	6,88	Precio Medio €/kg	5,09	5,25	5,93

El subgrupo **Pescado Fresco** representa este mes el **19% de las exportaciones y el 20% de las importaciones** totales del grupo, siendo en septiembre el segundo subgrupo en importancia tanto desde el punto de vista exportador como importador.

Este mes las **importaciones han incrementado su valor un 11,6%** con respecto al mismo mes del año anterior y **las exportaciones lo han hecho en un 6,6%**.

Tabla 18.

**Evolución del comercio exterior Subgrupo Pescado Congelado (0303)**

Septiembre de 2022, 2023 y 2024

Exportación	septiembre 2022	septiembre 2023	septiembre 2024	Importación	septiembre 2022	septiembre 2023	septiembre 2024
Valor (M€)	93,75	57,19	57,24	Valor (M€)	74,00	49,21	57,66
Volumen (t)	41.506	22.271	22.877	Volumen (t)	30.593	21.106	25.881
Precio Medio €/kg	2,26	2,57	2,50	Precio Medio €/kg	2,42	2,33	2,23

Este mes el subgrupo de **Pescado Congelado** representa el **19% de las exportaciones y el 9% de las importaciones totales** del grupo, situándose como **tercer subgrupo en importancia desde el punto de vista exportador**.

En septiembre **el valor de las exportaciones se ha mantenido estable**, mientras que **el de las importaciones se ha incrementado un 17,2%** con respecto al mismo mes de 2023.

Tabla 19.

**Evolución del comercio exterior Subgrupo Crustáceos (0306)**

Septiembre de 2022, 2023 y 2024

Exportación	septiembre 2022	septiembre 2023	septiembre 2024	Importación	septiembre 2022	septiembre 2023	septiembre 2024
Valor (M€)	44,95	41,86	40,81	Valor (M€)	155,39	110,95	121,88
Volumen (t)	4.753	5.103	4.893	Volumen (t)	19.433	16.927	19.021
Precio Medio €/kg	9,46	8,20	8,34	Precio Medio €/kg	8,00	6,55	6,41

El subgrupo de **Crustáceos** representa en septiembre **el 13% de las importaciones y el 20% de las exportaciones**, situándose como **tercer subgrupo en importancia en el capítulo de importaciones** del grupo pescados. Este mes **se ha reducido un 2,5% el valor de las exportaciones, mientras que el de las importaciones se ha incrementado un 9,9%** con respecto al mismo mes del año anterior.

Tabla 20.

**Evolución del comercio exterior Subgrupo Filetes de Pescado (0304)**

Septiembre de 2022, 2023 y 2024

Exportación	septiembre 2022	septiembre 2023	septiembre 2024	Importación	septiembre 2022	septiembre 2023	septiembre 2024
Valor (M€)	50,31	42,02	33,50	Valor (M€)	103,25	85,29	89,87
Volumen (t)	6.925	5.660	4.604	Volumen (t)	17.456	14.027	18.095
Precio Medio €/kg	7,26	7,42	7,28	Precio Medio €/kg	5,91	6,08	4,97

El subgrupo **Filetes de Pescado** supone el **11% de las exportaciones y el 15% de las importaciones**. Respecto a septiembre de 2023, cabe destacar un **descenso del 20,3% en el valor de las exportaciones**, mientras que **el valor de las importaciones se ha incrementado en un 5,4%**.

## Lácteos, Huevos y Miel (04)

En este grupo se analizan los productos comprendidos en el capítulo 04 del TARIC, correspondiente a Leche y productos lácteos; huevos de ave y miel natural.

El grupo **Lácteos, huevos y miel** es importador y con tendencia a la estabilidad.

Gráfico 16.  
**Evolución del comercio exterior grupo Lácteos, Huevos y Miel**  
Años 2022, 2023 y 2024. M€



Tabla 21.  
**Variación Interanual del Grupo Lácteos, Huevos y Miel**  
Septiembre 2024

Lácteos (04)		M€		t		€/kg		
		septiembre 2024	Sobre Total (%)	Var. septiembre 2024/2023	septiembre 2024	Var. septiembre 2024/2023	septiembre 2024	Var. septiembre 2024/2023
EXP	Total	184,91		0,6%	65.263	-0,8%	2,83	1,4%
	UE-27	126,98	<b>69%</b>	3,5%	50.368	1,9%	2,52	1,5%
	PPTT	57,93	<b>31%</b>	-5,3%	14.895	-9,2%	3,89	4,3%
IMP	Total	252,07		6,2%	81.956	4,2%	3,08	1,9%
	UE-27	244,43	<b>97%</b>	7,2%	79.477	5,0%	3,08	2,1%
	PPTT	7,65	<b>3%</b>	-18,5%	2.479	-16,4%	3,08	-2,5%
<b>Saldo</b>		-67,17		-25,6%	-16.693	-29,9%		

Tabla 22.

**Distribución del comercio exterior del grupo Lácteos, Huevos y Miel**

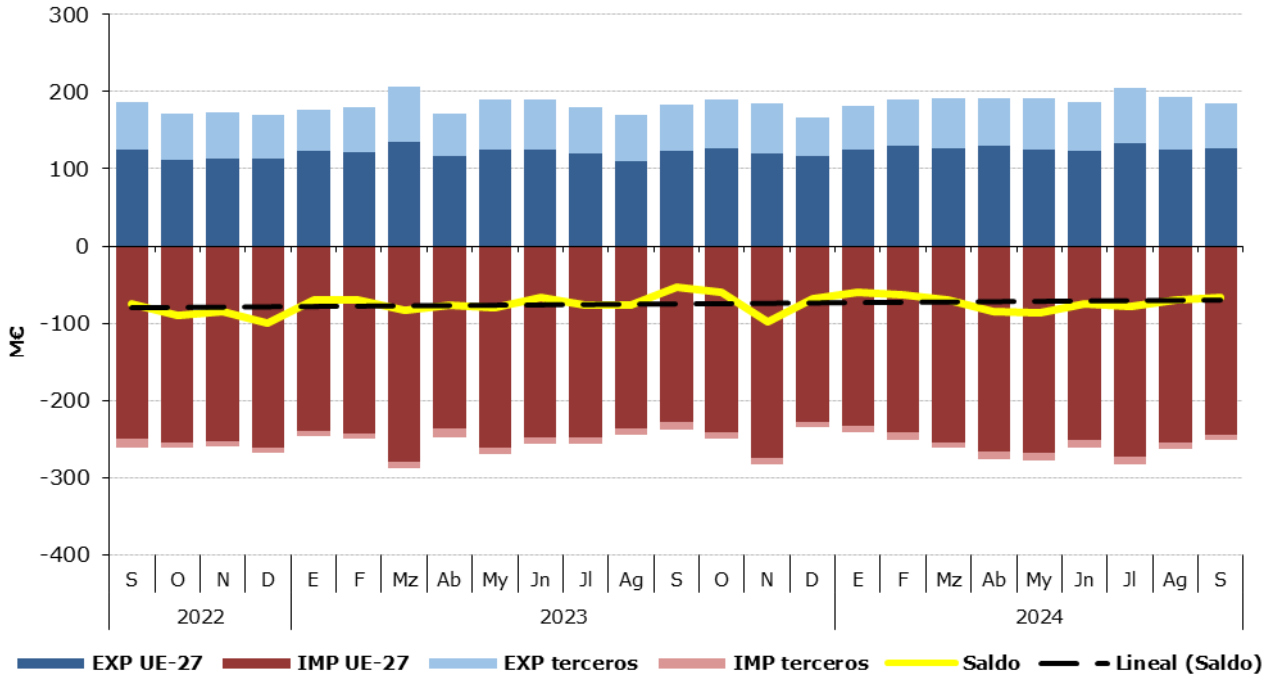
Total, UE y Países Terceros.

Septiembre de 2024

	SEPTIEMBRE 2024	Exportaciones		Importaciones		Saldo (Exp-Imp)		Precio Medio (€/kg)	
		Valor M€	Peso t	Valor M€	Peso t	Valor M€	Peso t	Exportado	Importado
TOTAL	<b>LÁCTEOS, HUEVOS Y MIEL</b>	<b>184,9</b>	<b>65.263</b>	<b>252,1</b>	<b>81.956</b>	<b>-67,2</b>	<b>-16.693</b>	<b>2,83</b>	<b>3,08</b>
	Leche y Nata	39,1	19.270	32,1	21.931	7,0	-2.661	2,03	1,46
	Leches fermentadas	28,6	16.627	23,4	13.322	5,3	3.305	1,72	1,75
	Mantequilla	8,7	1.061	19,9	3.054	-11,2	-1.993	8,20	6,52
	Quesos	68,2	9.880	150,0	32.418	-81,8	-22.539	6,90	4,63
	Huevos	24,1	9.811	15,1	5.420	9,0	4.391	2,46	2,79
	Miel	9,0	2.422	3,4	1.926	5,6	496	3,73	1,78
	Otros	7,2	6.191,9	8,2	3.884,9	-1,0	2.307	1,16	2,11
UE-27	<b>LÁCTEOS, HUEVOS Y MIEL</b>	<b>127,0</b>	<b>50.368</b>	<b>244,4</b>	<b>79.477</b>	<b>-117,5</b>	<b>-29.109</b>	<b>2,52</b>	<b>3,08</b>
	Leche y Nata	24,4	13.195	31,2	21.732	-6,7	-8.537	1,85	1,43
	Leches fermentadas	23,3	14.169	23,2	13.235	0,1	933	1,64	1,75
	Mantequilla	8,0	976	19,7	3.032	-11,7	-2.057	8,23	6,51
	Quesos	44,3	7.450	147,6	31.957	-103,3	-24.508	5,94	4,62
	Huevos	17,0	8.610	14,4	5.343	2,6	3.267	1,98	2,69
	Miel	6,0	1.653	2,1	1.147	3,9	506	3,63	1,85
	Otros	3,9	4.316,5	6,3	3.030,1	-2,4	1.286	0,91	2,07
PAÍSES TERCEROS	<b>LÁCTEOS, HUEVOS Y MIEL</b>	<b>57,9</b>	<b>14.895</b>	<b>7,6</b>	<b>2.479</b>	<b>50,3</b>	<b>12.416</b>	<b>3,89</b>	<b>3,08</b>
	Leche y Nata	14,6	6.075	0,9	199	13,7	5.876	2,41	4,51
	Leches fermentadas	5,3	2.459	0,2	86	5,2	2.372	2,17	2,23
	Mantequilla	0,7	85	0,2	22	0,5	63	7,95	8,03
	Quesos	23,9	2.430	2,5	461	21,4	1.969	9,83	5,32
	Huevos	7,1	1.201	0,7	77	6,4	1.124	5,90	9,15
	Miel	3,0	770	1,3	779	1,7	-9	3,95	1,68
	Otros	3,3	1.875,3	1,9	854,8	1,3	1.021	1,74	2,24

Gráfico 17.

**Distribución de las exportaciones e importaciones del Grupo Lácteos, Huevos y Miel por subgrupos**

Septiembre de 2024





Tabla 23.

**Evolución del comercio exterior Subgrupo Quesos (0406)**

Septiembre de 2022, 2023 y 2024

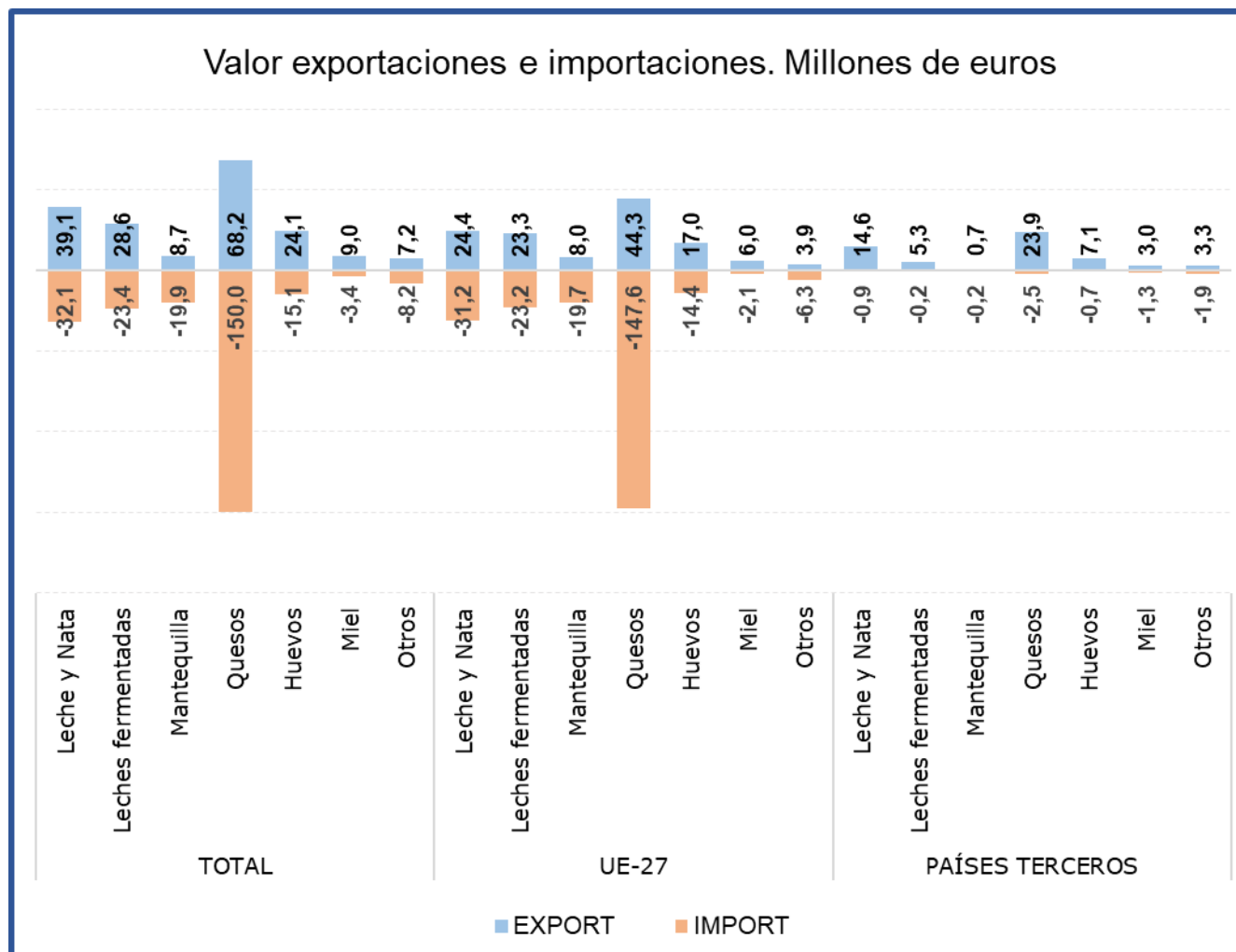
Exportación	septiembre 2022	septiembre 2023	septiembre 2024	Importación	septiembre 2022	septiembre 2023	septiembre 2024
Valor (M€)	65,17	73,58	68,16	Valor (M€)	146,11	138,97	150,01
Volumen (t)	10.086	10.025	9.880	Volumen (t)	27.950	29.372	32.418
Precio Medio €/kg	6,46	7,34	6,90	Precio Medio €/kg	5,23	4,73	4,63

Al igual que en los meses anteriores, durante el mes de septiembre los **Quesos** han sido el subgrupo más importante, **representando el 37% de las exportaciones y el 60% de las importaciones totales del grupo**. Con respecto a septiembre de 2023 el **valor de las exportaciones ha disminuido un 7,4%, mientras que el de las importaciones se ha incrementado en un 7,9%**.

Tabla 24.

**Evolución del comercio exterior Subgrupo Leche y Nata (0401+0402)**

Septiembre de 2022, 2023 y 2024

Exportación	septiembre 2022	septiembre 2023	septiembre 2024	Importación	septiembre 2022	septiembre 2023	septiembre 2024
Valor (M€)	35,32	35,45	39,07	Valor (M€)	40,75	32,46	32,06
Volumen (t)	18.775	17.022	19.270	Volumen (t)	20.363	20.585	21.931
Precio Medio €/kg	1,88	2,08	2,03	Precio Medio €/kg	2,00	1,58	1,46

La **Leche y Nata** supone **el 21% de las exportaciones y el 13% de las importaciones totales del grupo**. Respecto a septiembre de 2023, **el valor de las exportaciones se ha incrementado un 10,2%, mientras que el de las importaciones se ha reducido un 1,2%**.

Tabla 25.

**Evolución del comercio exterior Subgrupo Leches fermentadas (0403)**

Septiembre de 2022, 2023 y 2024

Exportación	septiembre 2022	septiembre 2023	septiembre 2024	Importación	septiembre 2022	septiembre 2023	septiembre 2024
Valor (M€)	21,45	27,41	28,64	Valor (M€)	26,56	28,57	23,37
Volumen (t)	14.139	17.291	16.627	Volumen (t)	16.071	16.537	13.322
Precio Medio €/kg	1,52	1,59	1,72	Precio Medio €/kg	1,65	1,73	1,75

Las **Leches Fermentadas** suponen **el 15% de las exportaciones y el 9% de las importaciones totales del grupo**.

Tabla 26.

**Evolución del comercio exterior Subgrupo Huevos (0407+0408)**

Septiembre de 2022, 2023 y 2024

Exportación	septiembre 2022	septiembre 2023	septiembre 2024	Importación	septiembre 2022	septiembre 2023	septiembre 2024
Valor (M€)	27,90	23,23	24,12	Valor (M€)	11,66	13,04	15,10
Volumen (t)	10.929	11.030	9.811	Volumen (t)	3.645	3.938	5.420
Precio Medio €/kg	2,55	2,11	2,46	Precio Medio €/kg	3,20	3,31	2,79

Los **Huevos** suponen **el 13% de las exportaciones y el 6% de las importaciones totales del grupo**. Respecto a septiembre de 2023, **se ha incrementado un 3,8% el valor de las exportaciones, mientras que el de las importaciones lo ha hecho en un 15,8%**.

Tabla 27.

**Evolución del comercio exterior Subgrupo Mantequilla (0405)**

Septiembre de 2022, 2023 y 2024

Exportación	septiembre 2022	septiembre 2023	septiembre 2024	Importación	septiembre 2022	septiembre 2023	septiembre 2024
Valor (M€)	17,07	6,43	8,70	Valor (M€)	17,17	13,21	19,92
Volumen (t)	2.426	1.207	1.061	Volumen (t)	2.660	2.643	3.054
Precio Medio €/kg	7,04	5,33	8,20	Precio Medio €/kg	6,45	5,00	6,52

En el mes de septiembre de 2024, la **Mantequilla** ha supuesto el **5% de las exportaciones** y el **8% de las importaciones totales del grupo**.

Tabla 28.

**Evolución del comercio exterior Subgrupo Miel (0409)**

Septiembre de 2022, 2023 y 2024

Exportación	septiembre 2022	septiembre 2023	septiembre 2024	Importación	septiembre 2022	septiembre 2023	septiembre 2024
Valor (M€)	10,54	9,75	9,04	Valor (M€)	9,01	3,69	3,43
Volumen (t)	2.390	2.562	2.422	Volumen (t)	3.433	1.742	1.926
Precio Medio €/kg	4,41	3,81	3,73	Precio Medio €/kg	2,63	2,12	1,78

El subgrupo de la **miel** supone, en septiembre de 2024, el **5% de las exportaciones**. Además, representa el **1% de las importaciones totales del grupo**.

## Hortalizas y legumbres (07)

En este grupo se analizan los productos comprendidos en el capítulo 07 del TARIC, correspondiente a Hortalizas, Plantas, Raíces y Tubérculos alimenticios, principalmente frescos, refrigerados o secos. Por tanto, no se analizan las hortalizas y legumbres en conserva u otras preparaciones que se incluyen principalmente en el capítulo 20 del TARIC.

El grupo de **Hortalizas y Legumbres** tiene un carácter marcadamente exportador y una marcada tendencia decreciente.

Gráfico 18.  
**Evolución del comercio exterior grupo Hortalizas y Legumbres**  
Años 2022, 2023 y 2024. M€



Tabla 29.  
**Variación Interanual del grupo Hortalizas y Legumbres**  
Septiembre 2024

Hortalizas y legumbres (07)	M€			t		€/kg	
	septiembre 2024	M€ (%) Sobre Total	Var. septiembre 2024/2023	septiembre 2024	Var. septiembre 2024/2023	septiembre 2024	Var. septiembre 2024/2023
<b>EXP</b>							
Total	395,37		17,5%	313.417	16,5%	1,26	0,9%
UE-27	324,53	<b>82%</b>	19,5%	267.539	18,7%	1,21	0,7%
PPTT	70,84	<b>18%</b>	9,3%	45.877	5,5%	1,54	3,6%
<b>IMP</b>							
Total	168,87		-3,2%	247.944	-10,6%	0,68	8,2%
UE-27	113,40	<b>67%</b>	20,6%	205.497	58,0%	0,55	-23,7%
PPTT	55,47	<b>33%</b>	-31,0%	42.447	-71,2%	1,31	139,1%
<b>Saldo</b>	226,49		39,9%	65.473	891,3%		

Los subgrupos elegidos mensualmente en este Grupo, caracterizado por su elevada estacionalidad, son los que presentan en cada mes un mayor comercio total (exportaciones + Importaciones).

Tabla 30.

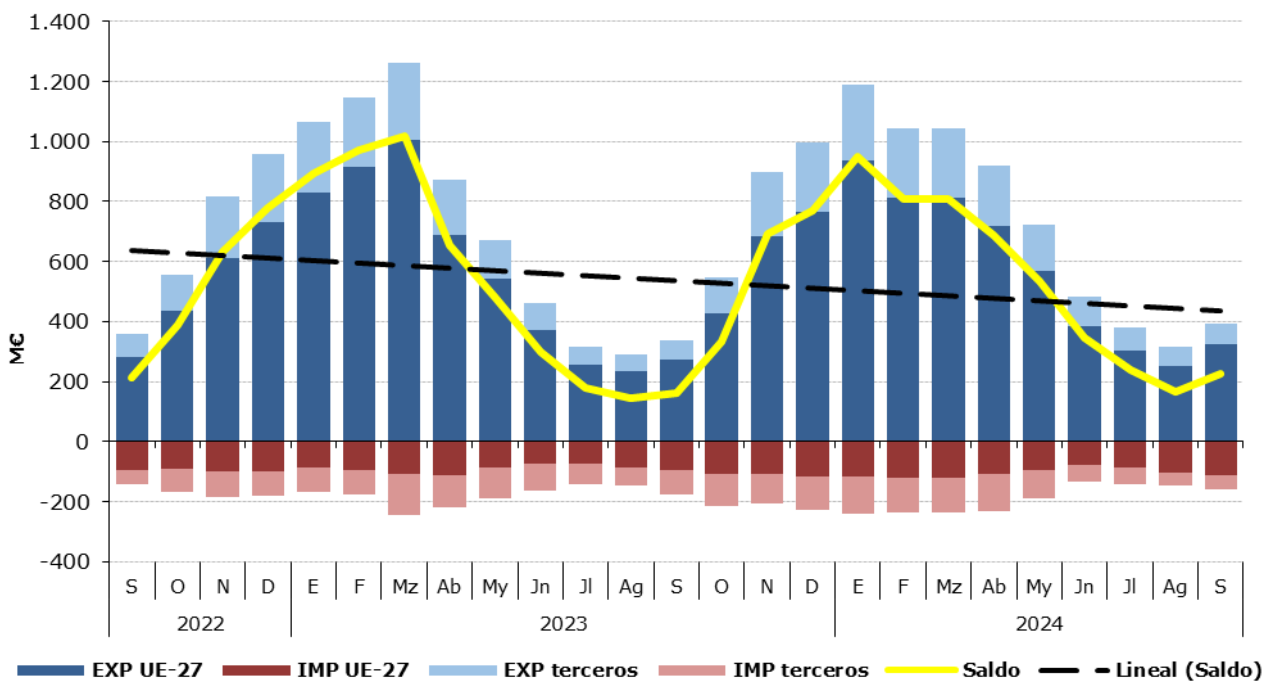
**Distribución del comercio exterior grupo Hortalizas y Legumbres**

Total, UE y Países Terceros.

Septiembre de 2024

	SEPTIEMBRE 2024	Exportaciones		Importaciones		Saldo (Exp-Imp)		Precio Medio (€/kg)	
		Valor M€	Peso t	Valor M€	Peso t	Valor M€	Peso t	Exportado	Importado
TOTAL	<b>HORTALIZAS Y LEGUMBRES</b>	<b>395,4</b>	<b>313.417</b>	<b>168,9</b>	<b>247.944</b>	<b>226,5</b>	<b>65.473</b>	<b>1,26</b>	<b>0,68</b>
	Hortalizas Congeladas	62,3	45.062	16,0	13.774	46,3	31.289	1,38	1,16
	Patatas Frescas o Refrigeradas	29,6	72.999	46,3	126.158	-16,6	-53.159	0,41	0,37
	Cebollas	54,3	41.273	8,9	11.046	45,4	30.228	1,31	0,80
	Pimientos	50,1	26.161	5,2	4.274	44,9	21.887	1,91	1,21
	Tomates	28,2	14.972	25,3	38.516	2,9	-23.544	1,88	0,66
	Pepinos y pepinillos	52,4	33.064	0,8	693	51,5	32.371	1,58	1,20
	Otros	118,6	79.884,7	66,5	53.482,6	52,1	26.402	1,48	1,24
UE-27	<b>HORTALIZAS Y LEGUMBRES</b>	<b>324,5</b>	<b>267.539</b>	<b>113,4</b>	<b>205.497</b>	<b>211,1</b>	<b>62.042</b>	<b>1,21</b>	<b>0,55</b>
	Hortalizas Congeladas	43,0	31.235	12,7	11.854	30,2	19.381	1,38	1,07
	Patatas Frescas o Refrigeradas	29,3	72.698	40,5	117.097	-11,2	-44.400	0,40	0,35
	Cebollas	35,6	26.873	6,7	8.637	28,9	18.236	1,33	0,78
	Pimientos	44,9	23.790	1,9	1.070	43,0	22.720	1,89	1,80
	Tomates	25,4	14.019	22,5	36.050	2,9	-22.031	1,81	0,62
	Pepinos y pepinillos	41,6	27.100	0,3	336	41,3	26.764	1,54	0,96
	Otros	104,7	71.823,8	28,8	30.451,6	75,9	41.372	1,46	0,94
PAÍSES TERCEROS	<b>HORTALIZAS Y LEGUMBRES</b>	<b>70,8</b>	<b>45.877</b>	<b>55,5</b>	<b>42.447</b>	<b>15,4</b>	<b>3.431</b>	<b>1,54</b>	<b>1,31</b>
	Hortalizas Congeladas	19,3	13.827	3,2	1.919	16,0	11.908	1,39	1,69
	Patatas Frescas o Refrigeradas	0,4	302	5,8	9.061	-5,4	-8.759	1,20	0,64
	Cebollas	18,7	14.401	2,1	2.409	16,5	11.992	1,30	0,88
	Pimientos	5,1	2.371	3,3	3.204	1,9	-833	2,16	1,02
	Tomates	2,8	953	2,8	2.466	0,0	-1.513	2,95	1,13
	Pepinos y pepinillos	10,8	5.963	0,5	357	10,3	5.607	1,81	1,42
	Otros	13,9	8.060,9	37,7	23.031,0	-23,9	-14.970	1,72	1,64

Gráfico 19.

**Distribución de las exportaciones e importaciones del Grupo Hortalizas por subgrupos**

Septiembre de 2024



Tabla 31.

**Evolución del comercio exterior Pimientos (070960)**

Septiembre de 2022, 2023 y 2024

Exportación	septiembre 2022	septiembre 2023	septiembre 2024	Importación	septiembre 2022	septiembre 2023	septiembre 2024
Valor (M€)	50,16	46,20	50,06	Valor (M€)	4,05	7,03	5,19
Volumen (t)	26.891	21.872	26.161	Volumen (t)	3.114	3.984	4.274
Precio Medio €/kg	1,87	2,11	1,91	Precio Medio €/kg	1,30	1,77	1,21

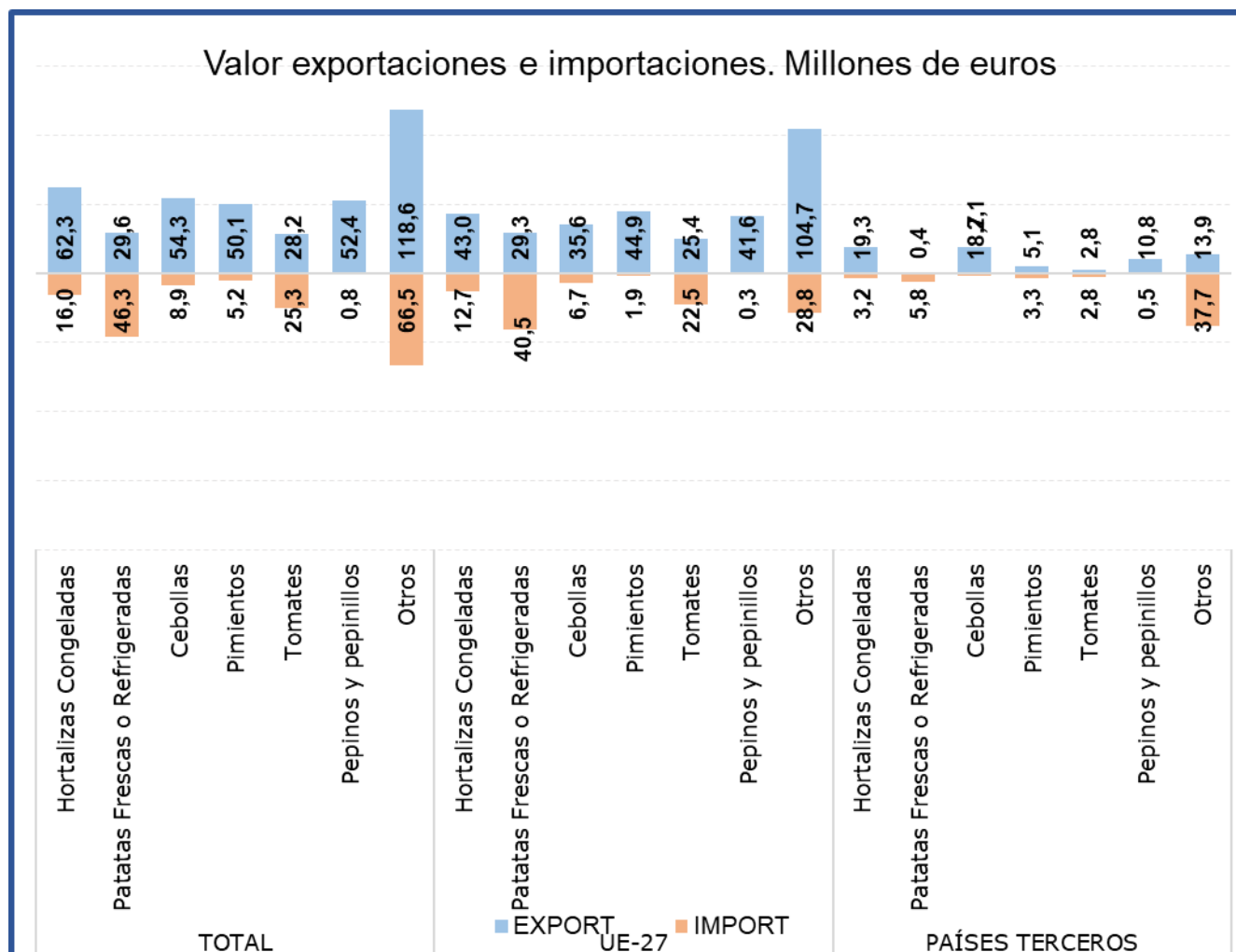
En septiembre el subgrupo **Pimientos** ha supuesto el **13% de las exportaciones totales del grupo y el 3% de las importaciones**. Este mes las **exportaciones se han incrementado un 8,4% en valor** con respecto al año 2023, mientras que **las importaciones se han reducido un 26,2%**.

Tabla 32.

**Evolución del comercio exterior Subgrupo Cebollas (0703)**

Septiembre de 2022, 2023 y 2024

Exportación	septiembre 2022	septiembre 2023	septiembre 2024	Importación	septiembre 2022	septiembre 2023	septiembre 2024
Valor (M€)	50,37	55,62	54,27	Valor (M€)	6,90	8,75	8,85
Volumen (t)	47.255	41.007	41.273	Volumen (t)	11.280	11.273	11.046
Precio Medio €/kg	1,07	1,36	1,31	Precio Medio €/kg	0,61	0,78	0,80

El subgrupo **Cebollas** en el mes de septiembre de 2024 **ha supuesto el 14% de las exportaciones y el 5% de las importaciones totales del grupo**. Con respecto al mismo mes del año anterior **se ha reducido un 2,4% el valor de las exportaciones**, mientras que **el de las importaciones se ha incrementado un 1,2%**.

Tabla 33.

**Evolución del comercio exterior Subgrupo Patatas frescas o refrigeradas (0701)**

Septiembre de 2022, 2023 y 2024

Exportación	septiembre 2022	septiembre 2023	septiembre 2024	Importación	septiembre 2022	septiembre 2023	septiembre 2024
Valor (M€)	14,55	21,22	29,63	Valor (M€)	21,81	25,37	46,27
Volumen (t)	45.638	48.374	72.999	Volumen (t)	65.165	61.402	126.158
Precio Medio €/kg	0,32	0,44	0,41	Precio Medio €/kg	0,33	0,41	0,37

Este mes el subgrupo **Patatas frescas o refrigeradas** ha representado **el 27% de las importaciones totales del grupo y el 7% de las exportaciones**. Con respecto a septiembre de 2023 el **valor de las importaciones se ha incrementado un 82,3%**.

Tabla 34.

**Evolución del comercio exterior Subgrupo Tomates (0702)**

Septiembre de 2022, 2023 y 2024

Exportación	septiembre 2022	septiembre 2023	septiembre 2024	Importación	septiembre 2022	septiembre 2023	septiembre 2024
Valor (M€)	30,42	25,26	28,20	Valor (M€)	17,76	24,02	25,25
Volumen (t)	17.339	10.789	14.972	Volumen (t)	18.326	25.545	38.516
Precio Medio €/kg	1,75	2,34	1,88	Precio Medio €/kg	0,97	0,94	0,66

El subgrupo **Tomates** supone este mes el **7% de las exportaciones y el 15% de las importaciones totales del grupo**. Con respecto a septiembre de 2023, **el valor de las exportaciones se ha incrementado un 11,6%, mientras que el de las importaciones lo ha hecho en un 5,1%**.

Tabla 35.

**Evolución del comercio exterior Subgrupo Hortalizas Congeladas (0710)**

Septiembre de 2022, 2023 y 2024

Exportación	septiembre 2022	septiembre 2023	septiembre 2024	Importación	septiembre 2022	septiembre 2023	septiembre 2024
Valor (M€)	52,55	57,14	62,26	Valor (M€)	19,24	19,59	15,97
Volumen (t)	47.280	44.442	45.062	Volumen (t)	18.337	17.495	13.774
Precio Medio €/kg	1,11	1,29	1,38	Precio Medio €/kg	1,05	1,12	1,16

El subgrupo **Hortalizas Congeladas** supone el **16% de las exportaciones y el 9% de las importaciones totales**. Durante este mes, **se ha incrementado el valor de las exportaciones un 9%, mientras que el de las importaciones se ha reducido un 18,5%** con respecto al año anterior.

Tabla 36.

**Evolución del comercio exterior Subgrupo Pepinos y pepinillos frescos o refrigerados (0707)**

Septiembre de 2022, 2023 y 2024

Exportación	septiembre 2022	septiembre 2023	septiembre 2024	Importación	septiembre 2022	septiembre 2023	septiembre 2024
Valor (M€)	53,42	38,81	52,37	Valor (M€)	0,71	0,47	0,83
Volumen (t)	36.034	35.405	33.064	Volumen (t)	691	489	693
Precio Medio €/kg	1,48	1,10	1,58	Precio Medio €/kg	1,03	0,97	1,20

El subgrupo **Pepinos y pepinillos** representa el **13% de las exportaciones** totales del grupo, **siendo insignificantes sus importaciones**. Respecto al mismo mes del año anterior **el valor de las exportaciones se ha incrementado un 34,9%**.

## Frutas (08)

En este grupo se analizan los productos comprendidos en el capítulo 08 del TARIC, correspondiente a Frutas y frutos comestibles, cortezas de agrios (cítricos), melones o sandías, principalmente frescos, refrigerados o secos. Por tanto, no se analizan productos en conserva u otras preparaciones que se incluyen principalmente en el capítulo 20 del TARIC. Para obtener información sobre los mismos se puede consultar el Anexo que acompaña al informe.

El grupo **Frutas** tiene un carácter netamente exportador con tendencia suavemente creciente.

Gráfico 20.  
**Evolución del comercio exterior grupo Frutas**  
Años 2022, 2023 y 2024. M€



Tabla 37.  
**Variación Interanual del grupo Frutas**  
Septiembre 2024

Frutas (08)		M€			t		€/kg	
		septiembre 2024	(%) Sobre Total	Var. septiembre 2024/2023	septiembre 2024	Var. septiembre 2024/2023	septiembre 2024	Var. septiembre 2024/2023
EXP	Total	671,57		18,0%	390.688	-2,5%	1,72	21,1%
	UE-27	566,64	<b>84%</b>	20,4%	333.207	-2,2%	1,70	23,1%
	PPTT	104,93	<b>16%</b>	6,7%	57.481	-4,1%	1,83	11,2%
IMP	Total	348,24		15,4%	200.177	4,5%	1,74	10,4%
	UE-27	79,06	<b>23%</b>	18,9%	53.856	28,6%	1,47	-7,6%
	PPTT	269,18	<b>77%</b>	14,5%	146.321	-2,2%	1,84	17,0%
<b>Saldo</b>		<b>323,32</b>		<b>21,0%</b>	<b>190.511</b>	<b>-8,9%</b>		

Los subgrupos elegidos mensualmente en este Grupo, que tiene una elevada estacionalidad, son los que presentan en cada mes un mayor comercio total (exportaciones + Importaciones).

Tabla 38.

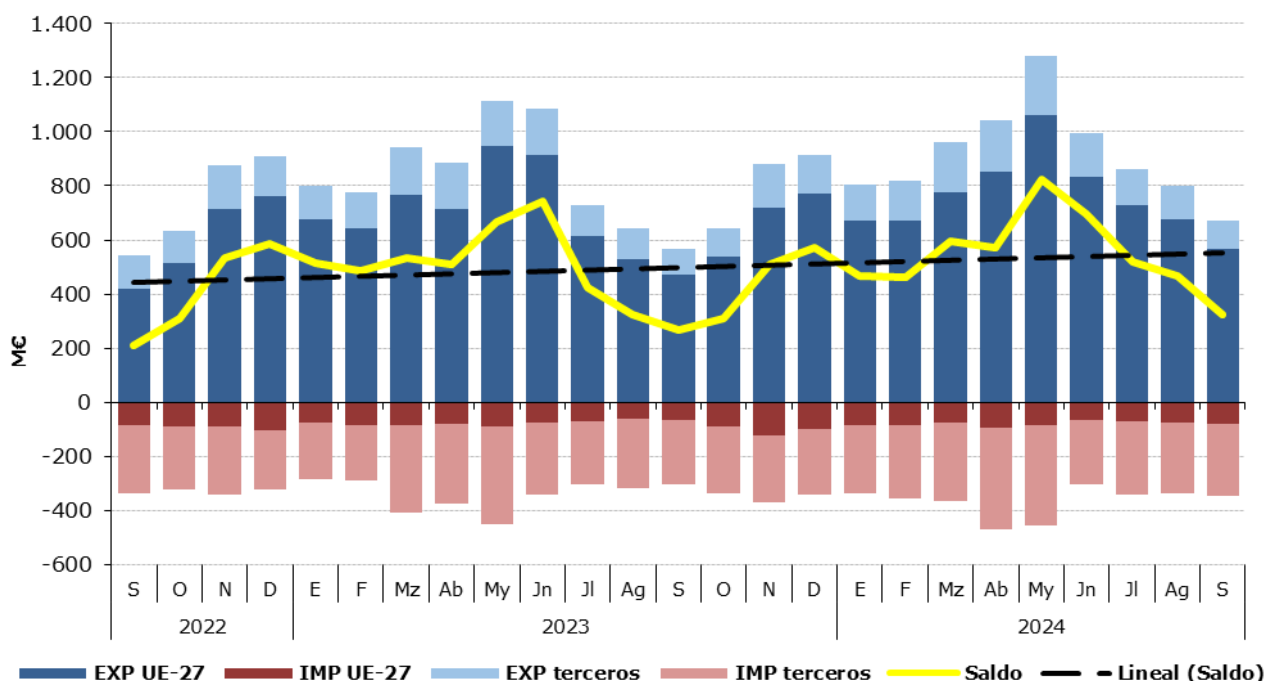
**Distribución del comercio exterior grupo Frutas**

Total, UE y Países Terceros.  
Septiembre de 2024

	SEPTIEMBRE 2024	Exportaciones		Importaciones		Saldo (Exp-Imp)		Precio Medio (€/kg)	
		Valor M€	Peso t	Valor M€	Peso t	Valor M€	Peso t	Exportado	Importado
TOTAL	<b>FRUTAS</b>	<b>671,6</b>	<b>390.688</b>	<b>348,2</b>	<b>200.177</b>	<b>323,3</b>	<b>190.511</b>	<b>1,72</b>	<b>1,74</b>
	Frutos secos	84,5	16.049	81,2	19.888	3,3	-3.839	5,27	4,09
	Frutas de hueso	161,5	109.627	2,6	3.636	158,9	105.991	1,47	0,71
	Citricos	96,4	62.478	47,2	46.939	49,2	15.539	1,54	1,01
	Uvas	100,6	40.445	11,1	5.261	89,5	35.184	2,49	2,10
	Aguacates	31,2	9.452	64,3	25.141	-33,1	-15.689	3,30	2,56
	Melones y Sandías	51,0	64.166	4,4	3.724	46,6	60.442	0,79	1,17
	Otros	146,5	88.470,4	137,5	95.587,5	8,9	-7.117	1,66	1,44
UE-27	<b>FRUTAS</b>	<b>566,6</b>	<b>333.207</b>	<b>79,1</b>	<b>53.856</b>	<b>487,6</b>	<b>279.351</b>	<b>1,70</b>	<b>1,47</b>
	Frutos secos	76,1	14.435	11,2	5.290	64,9	9.145	5,27	2,11
	Frutas de hueso	130,4	92.040	1,8	3.272	128,6	88.768	1,42	0,55
	Citricos	91,1	58.906	10,7	12.037	80,4	46.869	1,55	0,89
	Uvas	76,1	31.151	8,5	4.301	67,6	26.850	2,44	1,98
	Aguacates	29,9	8.754	1,6	690	28,3	8.064	3,41	2,27
	Melones y Sandías	47,4	59.989	0,8	860	46,6	59.129	0,79	0,88
	Otros	115,7	67.931,6	44,5	27.405,9	71,1	40.526	1,70	1,63
PAÍSES TERCEROS	<b>FRUTAS</b>	<b>104,9</b>	<b>57.481</b>	<b>269,2</b>	<b>146.321</b>	<b>-164,3</b>	<b>-88.840</b>	<b>1,83</b>	<b>1,84</b>
	Frutos secos	8,5	1.615	70,1	14.598	-61,6	-12.984	5,25	4,80
	Frutas de hueso	31,1	17.587	0,8	364	30,3	17.223	1,77	2,22
	Citricos	5,3	3.573	36,5	34.902	-31,2	-31.329	1,47	1,04
	Uvas	24,4	9.294	2,6	960	21,9	8.334	2,63	2,67
	Aguacates	1,4	698	62,7	24.451	-61,3	-23.754	1,94	2,56
	Melones y Sandías	3,6	4.177	3,6	2.864	0,0	1.313	0,86	1,26
	Otros	30,8	20.538,7	93,0	68.181,6	-62,2	-47.643	1,50	1,36

Gráfico 21.

**Distribución de las exportaciones e importaciones del Grupo Frutas por subgrupos**

Septiembre de 2024





Tabla 39.

**Evolución del comercio exterior Subgrupo Cítricos (0805)**

Septiembre de 2022, 2023 y 2024

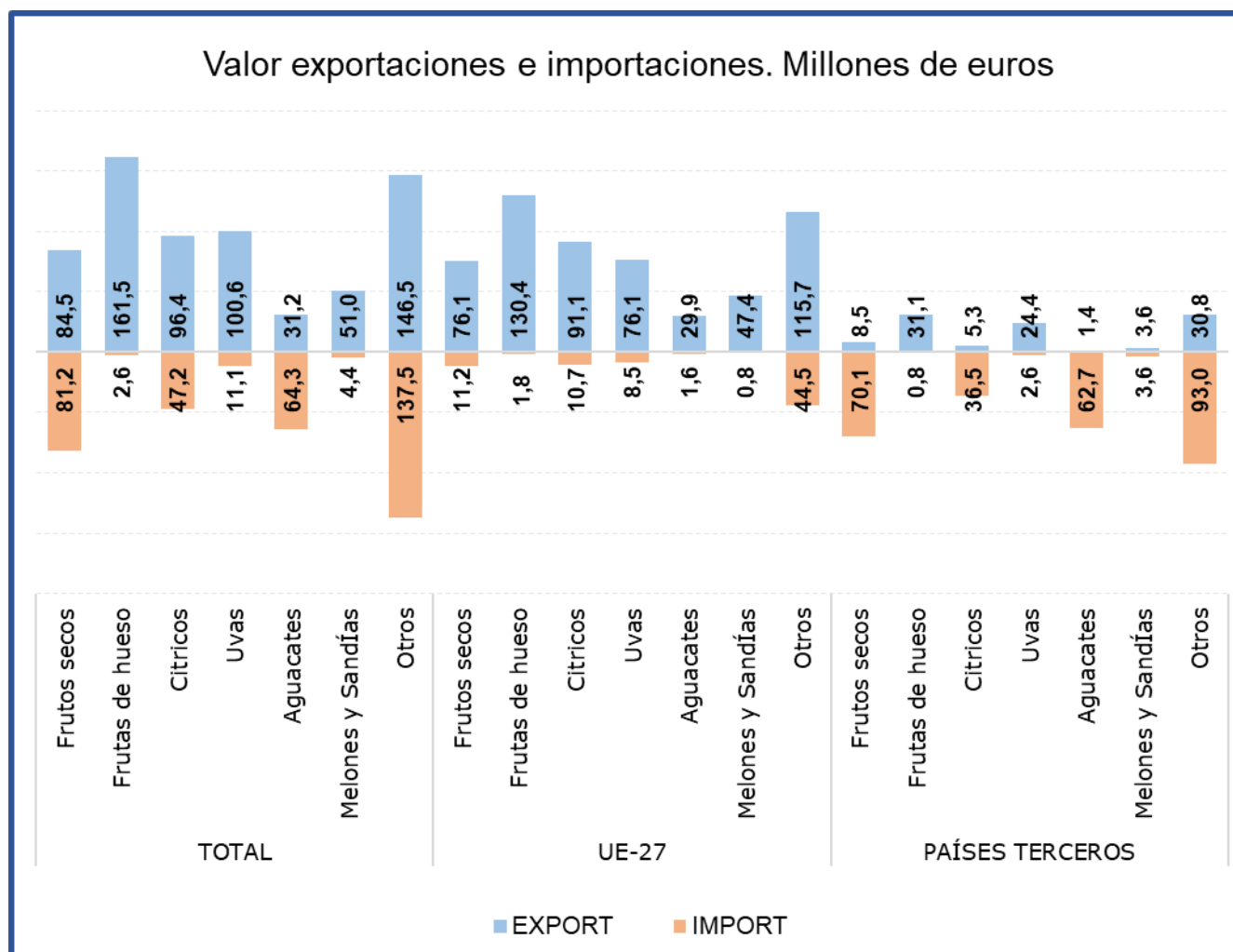
Exportación	septiembre 2022	septiembre 2023	septiembre 2024	Importación	septiembre 2022	septiembre 2023	septiembre 2024
Valor (M€)	69,82	79,05	96,37	Valor (M€)	52,59	68,94	47,20
Volumen (t)	51.604	51.384	62.478	Volumen (t)	56.729	58.979	46.939
Precio Medio €/kg	1,35	1,54	1,54	Precio Medio €/kg	0,93	1,17	1,01

En septiembre el subgrupo **Cítricos** ha sido el **tercero en importancia desde el punto de vista exportador** dentro del grupo Frutas, representado el **14% de las exportaciones totales y el 14% de las importaciones**. Respecto al mismo mes del año anterior **el valor de las exportaciones se ha incrementado un 21,9%**, mientras que el de las **importaciones se ha reducido un 31,5%**.

Tabla 40.

**Evolución del comercio exterior Subgrupo Uvas (0806)**

Septiembre de 2022, 2023 y 2024

Exportación	septiembre 2022	septiembre 2023	septiembre 2024	Importación	septiembre 2022	septiembre 2023	septiembre 2024
Valor (M€)	92,79	60,15	100,58	Valor (M€)	9,16	2,20	11,07
Volumen (t)	40.656	24.978	40.445	Volumen (t)	5.457	1.332	5.261
Precio Medio €/kg	2,28	2,41	2,49	Precio Medio €/kg	1,68	1,65	2,10

Este mes el subgrupo de **Uvas** ha representado **el 15% de las exportaciones y el 3% de las importaciones** totales del grupo. En septiembre se ha incrementado tanto el **valor de las exportaciones (67,2%) como el de las importaciones (404,1%)**.

Tabla 41.

**Evolución del comercio exterior Subgrupo Frutos Secos (0801+0802)**

Septiembre de 2022, 2023 y 2024

Exportación	septiembre 2022	septiembre 2023	septiembre 2024	Importación	septiembre 2022	septiembre 2023	septiembre 2024
Valor (M€)	71,17	60,05	84,53	Valor (M€)	93,01	69,98	81,25
Volumen (t)	13.954	12.267	16.049	Volumen (t)	21.421	16.580	19.888
Precio Medio €/kg	5,10	4,90	5,27	Precio Medio €/kg	4,34	4,22	4,09

Este subgrupo en **exportaciones ha alcanzado el 13% del total, aumentando su valor un 40,8%** con respecto a septiembre de 2023. No obstante, este subgrupo mantiene **una clara tendencia importadora** con un **23% del total**, situándose este mes como **primer subgrupo en importancia en el apartado de importaciones** del grupo, registrándose un **aumento del 16,1% en el valor de las importaciones** con respecto al mismo mes del año anterior.

Tabla 42.

**Evolución del comercio exterior Melones y sandías (0807)**

Septiembre de 2022, 2023 y 2024

Exportación	septiembre 2022	septiembre 2023	septiembre 2024	Importación	septiembre 2022	septiembre 2023	septiembre 2024
Valor (M€)	49,39	52,07	50,97	Valor (M€)	3,30	4,02	4,35
Volumen (t)	58.936	88.497	64.166	Volumen (t)	3.981	3.465	3.724
Precio Medio €/kg	0,84	0,59	0,79	Precio Medio €/kg	0,83	1,16	1,17

Este mes el subgrupo de **Melones y sandías** ha representado **el 8% de las exportaciones** totales del grupo. Con respecto al mismo mes del año anterior **se ha reducido 2,1% el valor de las exportaciones**. Las importaciones han sido insignificantes

Tabla 43.

**Evolución del comercio exterior Subgrupo Aguacates (080440)**

Septiembre de 2022, 2023 y 2024

Exportación	septiembre 2022	septiembre 2023	septiembre 2024	Importación	septiembre 2022	septiembre 2023	septiembre 2024
Valor (M€)	25,66	24,65	31,20	Valor (M€)	54,84	36,88	64,26
Volumen (t)	10.796	10.361	9.452	Volumen (t)	26.332	20.536	25.141
Precio Medio €/kg	2,38	2,38	3,30	Precio Medio €/kg	2,08	1,80	2,56

El subgrupo de **Aguacates** representa **el 5% de las exportaciones** y **el 18% de las importaciones totales del grupo Frutas**, situándose este mes como **segundo subgrupo en importancia en el apartado importaciones**. En septiembre ha **aumentado el valor tanto de las exportaciones (26,6%) como de las importaciones (74,2%)** con respecto al mismo mes del año anterior.

Tabla 44.

**Evolución del comercio exterior Subgrupo Frutas de hueso (0809)**

Septiembre de 2022, 2023 y 2024

Exportación	septiembre 2022	septiembre 2023	septiembre 2024	Importación	septiembre 2022	septiembre 2023	septiembre 2024
Valor (M€)	117,16	152,73	161,46	Valor (M€)	5,53	2,41	2,59
Volumen (t)	78.187	117.783	109.627	Volumen (t)	7.730	3.315	3.636
Precio Medio €/kg	1,50	1,30	1,47	Precio Medio €/kg	0,72	0,73	0,71

En septiembre el subgrupo **Frutas de hueso** se ha situado como **primer subgrupo en importancia desde el punto de vista exportador** dentro del grupo Frutas, representado **el 24% de las exportaciones** totales del grupo. El **valor de las exportaciones ha aumentado un 5,7%** respecto al mismo mes del año anterior. Las importaciones son insignificantes.

## Cereales (10)

En este grupo se analizan los productos comprendidos en el capítulo 10 del TARIC, correspondiente a Cereales.

El grupo **Cereales** mantiene su carácter **importador** y un saldo con tendencia creciente a pesar de las grandes diferencias observadas en los valores de importación.

Gráfico 22.

### Evolución del comercio exterior grupo Cereales

Años 2022, 2023 y 2024. M€



Tabla 45.

### Variación Interanual del grupo Cereales

Septiembre 2024

Cereales (10)		M€			t		€/kg	
		septiembre 2024	(%) Sobre Total	Var. septiembre 2024/2023	septiembre 2024	Var. septiembre 2024/2023	septiembre 2024	Var. septiembre 2024/2023
EXP	Total	45,75		58,2%	89.593	155,2%	0,51	-38,0%
	UE-27	33,82	<b>74%</b>	65,9%	75.093	184,1%	0,45	-41,6%
	PPTT	11,93	<b>26%</b>	39,6%	14.500	67,2%	0,82	-16,5%
IMP	Total	354,28		-39,1%	1.631.961	-32,5%	0,22	-9,7%
	UE-27	101,63	<b>29%</b>	-61,2%	390.360	-63,4%	0,26	5,9%
	PPTT	252,65	<b>71%</b>	-20,9%	1.241.600	-8,3%	0,20	-13,8%
<b>Saldo</b>		-308,53		44,2%	-1.542.368	35,3%		

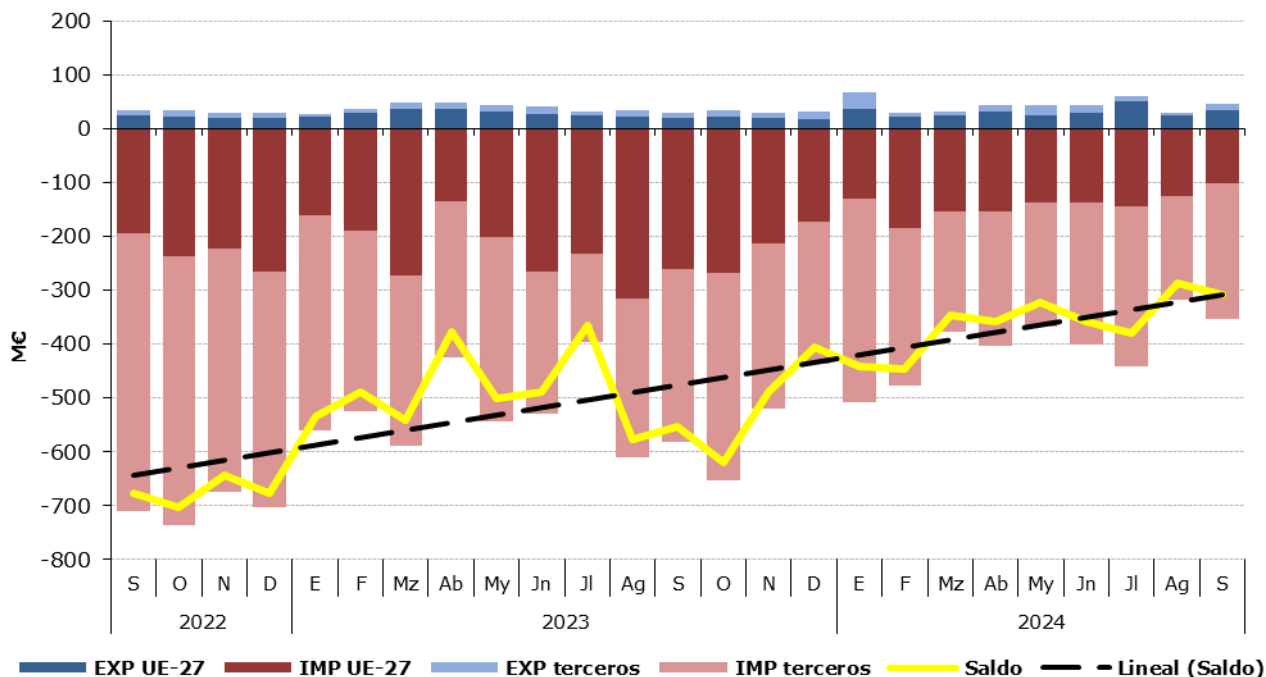
Tabla 46.

**Distribución del comercio exterior grupo Cereales**

Total, UE y Países Terceros.

Septiembre de 2024

	SEPTIEMBRE 2024	Exportaciones		Importaciones		Saldo (Exp-Imp)		Precio Medio (€/kg)	
		Valor M€	Peso t	Valor M€	Peso t	Valor M€	Peso t	Exportado	Importado
TOTAL	<b>CEREALES</b>	<b>45,7</b>	<b>89.593</b>	<b>354,3</b>	<b>1.631.961</b>	<b>-308,5</b>	<b>-1.542.368</b>	<b>0,51</b>	<b>0,22</b>
	Trigo	17,3	42.505	164,4	741.137	-147,1	-698.632	0,41	0,22
	Cebada	0,4	1.163	9,6	46.452	-9,3	-45.289	0,32	0,21
	Maíz	7,5	20.642	147,7	751.388	-140,2	-730.746	0,36	0,20
	Arroz	17,2	17.742	14,1	15.084	3,1	2.658	0,97	0,93
	Otros	3,4	7.540,4	18,5	77.900,2	-15,1	-70.360	0,45	0,24
UE-27	<b>CEREALES</b>	<b>33,8</b>	<b>75.093</b>	<b>101,6</b>	<b>390.360</b>	<b>-67,8</b>	<b>-315.267</b>	<b>0,45</b>	<b>0,26</b>
	Trigo	13,4	38.243	50,4	184.648	-37,0	-146.406	0,35	0,27
	Cebada	0,4	1.162	9,6	46.449	-9,3	-45.287	0,32	0,21
	Maíz	5,2	15.249	20,2	83.473	-15,0	-68.225	0,34	0,24
	Arroz	11,7	13.030	5,0	5.386	6,7	7.644	0,90	0,92
	Otros	3,1	7.409,6	16,4	70.403,1	-13,3	-62.993	0,42	0,23
PAÍSES TERCEROS	<b>CEREALES</b>	<b>11,9</b>	<b>14.500</b>	<b>252,6</b>	<b>1.241.600</b>	<b>-240,7</b>	<b>-1.227.101</b>	<b>0,82</b>	<b>0,20</b>
	Trigo	3,8	4.263	114,0	556.489	-110,1	-552.226	0,90	0,20
	Cebada	0,0	1	0,0	3	0,0	-1	0,99	1,65
	Maíz	2,3	5.394	127,5	667.914	-125,2	-662.521	0,42	0,19
	Arroz	5,5	4.712	9,1	9.698	-3,6	-4.986	1,17	0,94
	Otros	0,3	130,8	2,0	7.497,1	-1,8	-7.366	1,94	0,27

Gráfico 23.

**Distribución de las exportaciones e importaciones del Grupo Cereales por subgrupos**

Septiembre de 2024



Tabla 47.

**Evolución del comercio exterior Subgrupo Maíz (1005)**

Septiembre de 2022, 2023 y 2024

Exportación	septiembre 2022	septiembre 2023	septiembre 2024	Importación	septiembre 2022	septiembre 2023	septiembre 2024
Valor (M€)	7,08	7,01	7,48	Valor (M€)	421,07	179,23	147,71
Volumen (t)	11.955	10.274	20.642	Volumen (t)	1.408.743	771.846	751.388
Precio Medio €/kg	0,59	0,68	0,36	Precio Medio €/kg	0,30	0,23	0,20

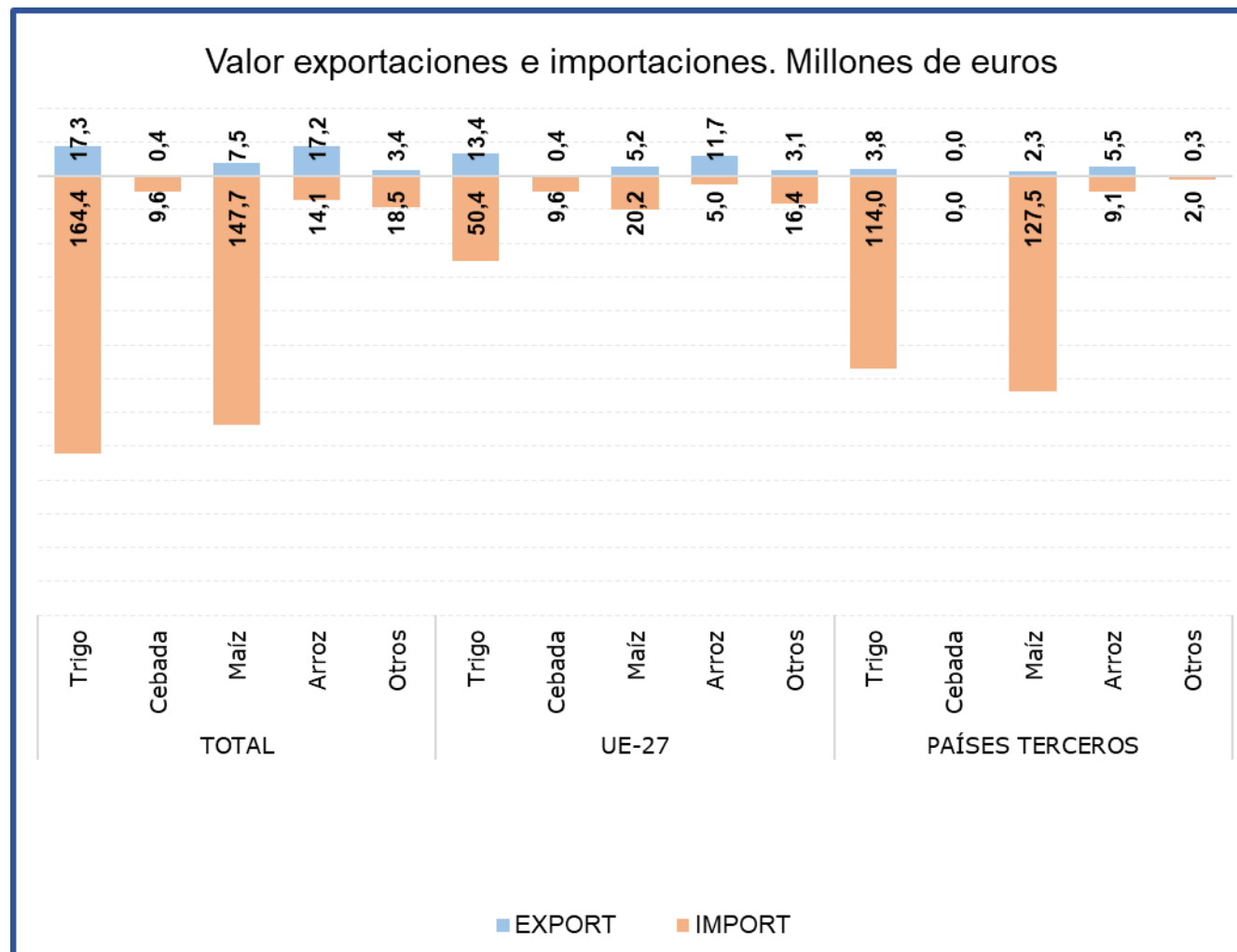
El subgrupo **Maíz** se sitúa este mes como **segundo subgrupo en importancia** en el apartado de **importaciones, representando este mes el 42% de las mismas**. Comparado con septiembre de 2023, el **valor de las importaciones se ha reducido un 17,6%**, debido a la caída tanto de los precios (-15,3%) como del volumen importado (-2,7%). En relación con las exportaciones, destaca que **las exportaciones de maíz han representado el 16% de las exportaciones totales del grupo, con un incremento del 6,7% en valor** comparado con el mismo mes del año anterior, debido al incremento en un 100,9% del volumen exportado ya que el precio medio de exportación ha disminuido un 46,9%.

Tabla 48.

**Evolución del comercio exterior Subgrupo Trigo (1001)**

Septiembre de 2022, 2023 y 2024

Exportación	septiembre 2022	septiembre 2023	septiembre 2024	Importación	septiembre 2022	septiembre 2023	septiembre 2024
Valor (M€)	4,11	1,85	17,30	Valor (M€)	205,03	267,12	164,38
Volumen (t)	6.137	2.504	42.505	Volumen (t)	564.554	1.077.009	741.137
Precio Medio €/kg	0,67	0,74	0,41	Precio Medio €/kg	0,36	0,25	0,22

Este mes el subgrupo **Trigo** ha sido **el primero en importancia tanto desde el punto de vista importador como exportador, representando el 46% de las importaciones y el 38% de las exportaciones totales** del grupo Cereales. Con respecto a septiembre de 2023 las **importaciones han sufrido un descenso del 38,5% en valor**, debido a la caída tanto de los volúmenes importados (-31,2%) como de los precios (-10,6%). Por su parte **las exportaciones de trigo han sufrido un fuerte incremento en su valor (834,6%)** respecto al año anterior.

Tabla 49.

**Evolución del comercio exterior Subgrupo Arroz (1006)**

Septiembre de 2022, 2023 y 2024

Exportación	septiembre 2022	septiembre 2023	septiembre 2024	Importación	septiembre 2022	septiembre 2023	septiembre 2024
Valor (M€)	18,92	16,91	17,21	Valor (M€)	18,54	11,15	14,09
Volumen (t)	21.695	15.658	17.742	Volumen (t)	18.582	14.033	15.084
Precio Medio €/kg	0,87	1,08	0,97	Precio Medio €/kg	1,00	0,79	0,93

El subgrupo Arroz está integrado por variedades con comportamientos comerciales diferenciados, por una parte, los designados como de grano redondo tienen un claro comportamiento exportador y los de grano largo al contrario son de carácter importador.

Este mes el subgrupo del **Arroz ha representado el 38% de las exportaciones totales del grupo**, siendo el **segundo subgrupo** en importancia en el **apartado de exportaciones**. Respecto a septiembre de 2023 el valor de las **exportaciones se ha incrementado un 1,8%**.

En el apartado **de las importaciones** el arroz representa el **4%**.

Tabla 50.

**Evolución del comercio exterior Subgrupo Cebada (1003)**

Septiembre de 2022, 2023 y 2024

Exportación	septiembre 2022	septiembre 2023	septiembre 2024	Importación	septiembre 2022	septiembre 2023	septiembre 2024
Valor (M€)	1,59	0,43	0,37	Valor (M€)	40,66	95,64	9,65
Volumen (t)	3.221	984	1.163	Volumen (t)	119.102	440.833	46.452
Precio Medio €/kg	0,49	0,44	0,32	Precio Medio €/kg	0,34	0,22	0,21

El subgrupo de **Cebada** ha representado este mes el **1% de las exportaciones** totales del grupo Cereales y el **3% de las importaciones**. En septiembre destaca **la caída del valor de las importaciones (-89,9%)** con respecto al mismo mes del año anterior.

## Semillas Oleaginosas, Plantas Industriales y Forrajes (12)

En este grupo se analizan los productos comprendidos en el capítulo 12 del TARIC, correspondiente a Semillas y frutos oleaginosos, semillas y frutos diversos, plantas industriales o medicinales; paja y forraje.

El grupo **Semillas Oleaginosas, Plantas Industriales y Forrajes** tiene carácter importador y tendencia marcadamente creciente.

Gráfico 24.

### Evolución del comercio exterior grupo Semillas Oleaginosas, Plantas Industriales y Forrajes Años 2022, 2023 y 2024. M€



Tabla 51.

### Variación Interanual del grupo Semillas Oleaginosas, Plantas Industriales y Forrajes Septiembre 2024

Semillas oleaginosas (12)		M€			t		€/kg	
		septiembre 2024	(%) Sobre Total	Var. septiembre 2024/2023	septiembre 2024	Var. septiembre 2024/2023	septiembre 2024	Var. septiembre 2024/2023
EXP	Total	72,51		38,3%	189.649	144,8%	0,38	-43,5%
	UE-27	34,57	48%	10,0%	55.843	88,3%	0,62	-41,6%
	PPTT	37,95	52%	80,7%	133.806	179,9%	0,28	-35,5%
IMP	Total	177,87		-4,4%	280.781	14,9%	0,63	-16,8%
	UE-27	48,21	27%	-27,3%	26.397	-63,0%	1,83	96,5%
	PPTT	129,65	73%	8,2%	254.384	46,9%	0,51	-26,3%
<b>Saldo</b>		-105,35		21,2%	-91.132	45,4%		

Tabla 52.

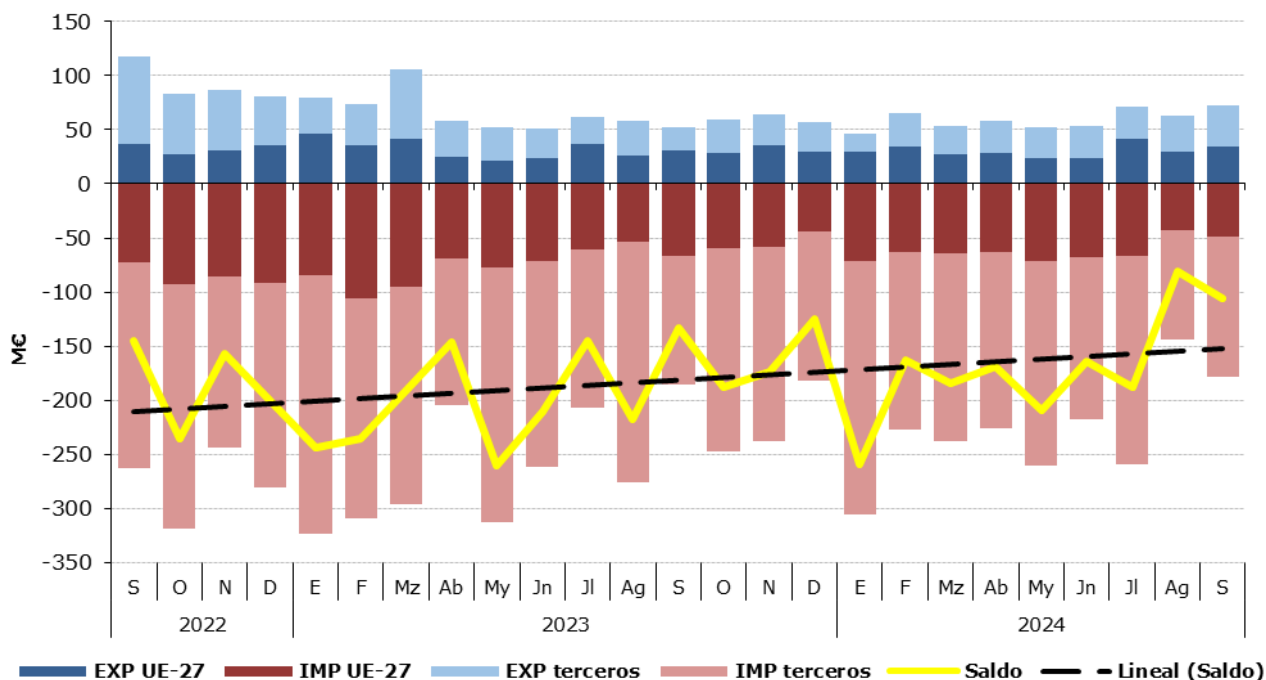
**Distribución del comercio exterior grupo Semillas Oleaginosas, Plantas Industriales y Forrajes**

Total, UE y Países Terceros.

Septiembre de 2024

	SEPTIEMBRE 2024	Exportaciones		Importaciones		Saldo (Exp-Imp)		Precio Medio (€/kg)	
		Valor M€	Peso t	Valor M€	Peso t	Valor M€	Peso t	Exportado	Importado
TOTAL	<b>SEMILLAS OLEAGINOSAS</b>	<b>72,5</b>	<b>189.649</b>	<b>177,9</b>	<b>280.781</b>	<b>-105,4</b>	<b>-91.132</b>	<b>0,38</b>	<b>0,63</b>
	Habas de Soja	0,2	444	95,4	239.713	-95,2	-239.269	0,52	0,40
	Semillas de Girasol	3,6	4.448	12,5	12.525	-9,0	-8.078	0,81	1,00
	Forrajes	24,9	105.911	0,5	1.436	24,4	104.475	0,23	0,34
	Otros	43,8	78.845,8	69,4	27.106,5	-25,6	51.739	0,56	2,56
UE-27	<b>SEMILLAS OLEAGINOSAS</b>	<b>34,6</b>	<b>55.843</b>	<b>48,2</b>	<b>26.397</b>	<b>-13,6</b>	<b>29.446</b>	<b>0,62</b>	<b>1,83</b>
	Habas de Soja	0,2	423	0,9	1.264	-0,7	-841	0,38	0,69
	Semillas de Girasol	3,5	4.434	4,2	8.028	-0,7	-3.594	0,80	0,53
	Forrajes	2,1	13.215	0,3	1.223	1,9	11.992	0,16	0,21
	Otros	28,7	37.771,3	42,8	15.882,3	-14,1	21.889	0,76	2,70
PAÍSES TERCEROS	<b>SEMILLAS OLEAGINOSAS</b>	<b>37,9</b>	<b>133.806</b>	<b>129,7</b>	<b>254.384</b>	<b>-91,7</b>	<b>-120.578</b>	<b>0,28</b>	<b>0,51</b>
	Habas de Soja	0,1	21	94,5	238.449	-94,5	-238.429	3,43	0,40
	Semillas de Girasol	0,0	14	8,3	4.498	-8,3	-4.484	2,76	1,85
	Forrajes	22,7	92.697	0,2	213	22,5	92.484	0,25	1,10
	Otros	15,1	41.074,4	26,6	11.224,3	-11,5	29.850	0,37	2,37

Gráfico 25.

**Distribución de las exportaciones e importaciones del Grupo Semillas Oleaginosas, Plantas Industriales y Forrajes por subgrupos**

Septiembre de 2024





Tabla 53.

**Evolución del comercio exterior Subgrupo Habas de Soja (1201)**

Septiembre de 2022, 2023 y 2024

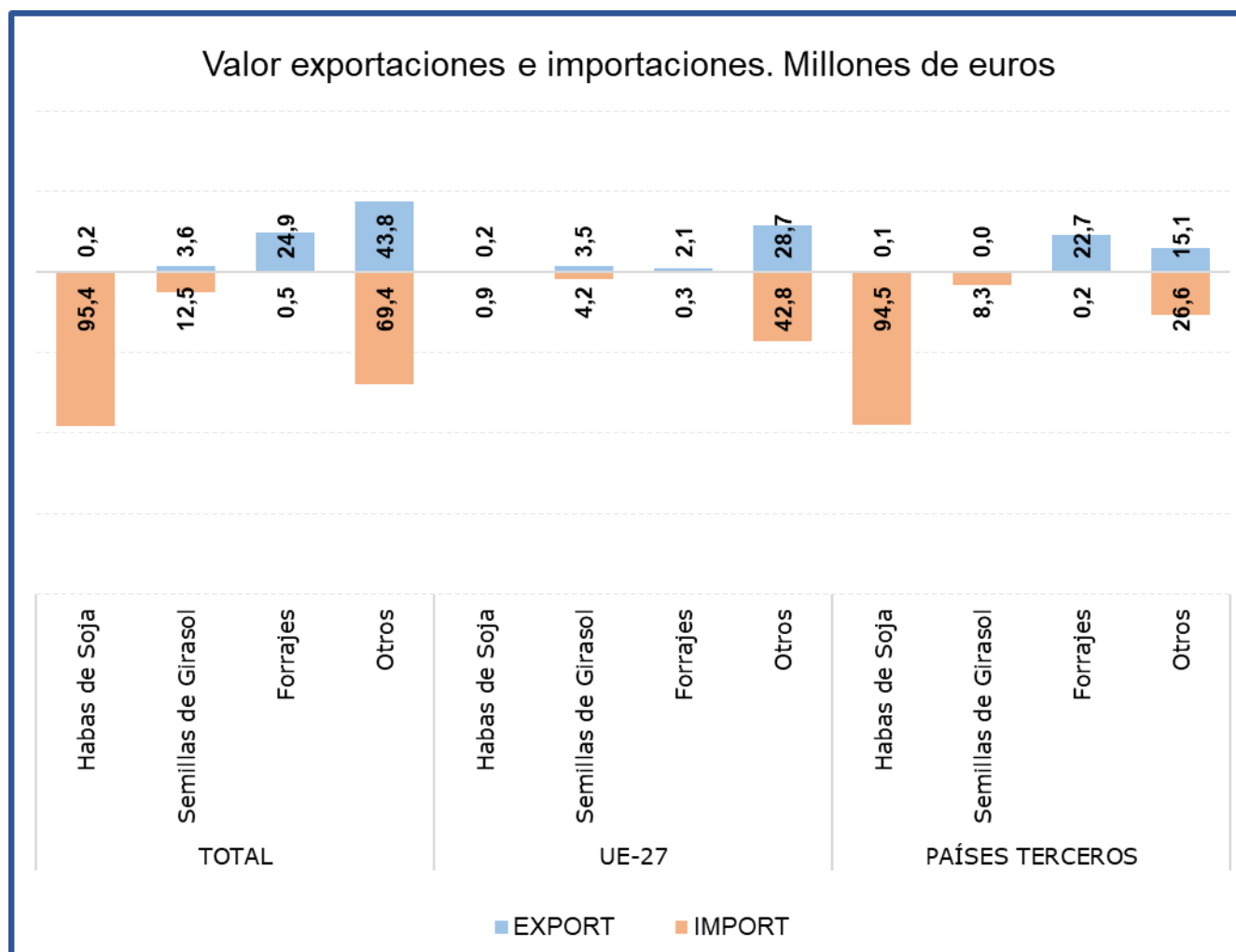
Exportación	septiembre 2022	septiembre 2023	septiembre 2024	Importación	septiembre 2022	septiembre 2023	septiembre 2024
Valor (M€)	0,33	0,33	0,23	Valor (M€)	156,30	78,81	95,39
Volumen (t)	462	276	444	Volumen (t)	233.534	148.663	239.713
Precio Medio €/kg	0,72	1,18	0,52	Precio Medio €/kg	0,67	0,53	0,40

El subgrupo **Habas de Soja**, es claramente importador, siendo **el principal del grupo en el capítulo de importaciones** y representando en septiembre el **54% de las mismas**, principalmente procedente de **países terceros**. Respecto al mismo mes del año anterior, se observa un **incremento del 21% en el valor de las importaciones**, motivado por el incremento del volumen importado (+61,2%), ya que los precios medios de importación han caído un 24,9%.

**Las exportaciones son inapreciables.**

Tabla 54.

**Evolución del comercio exterior Subgrupo Semillas de Girasol (1206)**

Septiembre de 2022, 2023 y 2024

Exportación	septiembre 2022	septiembre 2023	septiembre 2024	Importación	septiembre 2022	septiembre 2023	septiembre 2024
Valor (M€)	2,25	2,70	3,58	Valor (M€)	35,86	27,28	12,54
Volumen (t)	505	551	4.448	Volumen (t)	45.276	41.548	12.525
Precio Medio €/kg	4,46	4,90	0,81	Precio Medio €/kg	0,79	0,66	1,00

Este mes, en el subgrupo **Semillas de Girasol**, las **exportaciones han supuesto el 5%** de las exportaciones totales del grupo, con un **incremento en valor** con respecto a agosto de 2023 **del 32,5%**. En cuanto a las **importaciones**, este mes han representado el **7% de las importaciones** del grupo, **descendiendo su valor un 54%** con respecto al mismo mes del año anterior, debido a la bajada del 69,9% del volumen importado ya que el precio de importación se ha incrementado un 52,5%.

Tabla 55.

**Evolución del comercio exterior Subgrupo Forrajes (1214)**

Septiembre de 2022, 2023 y 2024

Exportación	septiembre 2022	septiembre 2023	septiembre 2024	Importación	septiembre 2022	septiembre 2023	septiembre 2024
Valor (M€)	65,93	11,71	24,85	Valor (M€)	1,92	2,59	0,49
Volumen (t)	200.577	34.014	105.911	Volumen (t)	8.968	5.215	1.436
Precio Medio €/kg	0,33	0,34	0,23	Precio Medio €/kg	0,21	0,50	0,34

En el subgrupo **Forrajes**, las **exportaciones** en el mes de septiembre han representado el **34% del total**, **con un aumento del 112,2% en el valor de estas** con respecto al mismo mes del año anterior, siendo el principal subgrupo en el apartado de exportaciones del grupo. **Las importaciones son inapreciables.**

## Aceites y grasas (15)

En este grupo se analizan los productos comprendidos en el capítulo 15 del TARIC, correspondiente a Grasas y aceites animales o vegetales, productos de su desdoblamiento; grasas alimenticias elaboradas; ceras de origen animal o vegetal.

El grupo **Aceites y Grasas**, tiene un carácter marcadamente exportador con tendencia claramente creciente en los últimos años.

Gráfico 26.

### Evolución del comercio exterior grupo Aceites y Grasas

Años 2022, 2023 y 2024. M€



Tabla 56.

### Variación Interanual del grupo Aceites y Grasas

Septiembre 2024

Aceites y grasas (15)		M€			t		€/kg	
		septiembre 2024	(%) Sobre Total	Var. septiembre 2024/2023	septiembre 2024	Var. septiembre 2024/2023	septiembre 2024	Var. septiembre 2024/2023
EXP	Total	719,10		16,9%	200.277	0,7%	3,59	16,1%
	UE-27	372,67	<b>52%</b>	-0,1%	109.718	-14,6%	3,40	17,0%
	PPTT	346,42	<b>48%</b>	43,1%	90.559	28,8%	3,83	11,1%
IMP	Total	404,77		-10,2%	293.528	-13,6%	1,38	3,9%
	UE-27	153,09	<b>38%</b>	-4,2%	102.365	5,2%	1,50	-8,9%
	PPTT	251,68	<b>62%</b>	-13,6%	191.163	-21,1%	1,32	9,6%
<b>Saldo</b>		314,33		91,6%	-93.250	33,8%		

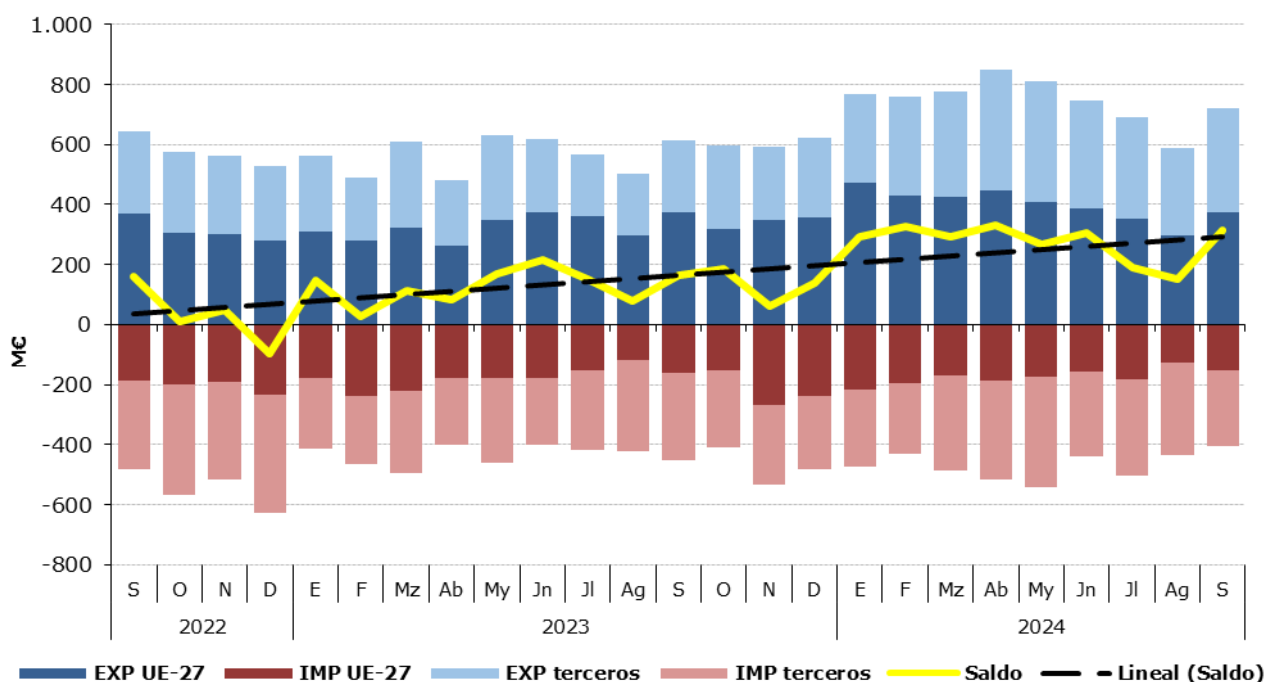
Tabla 57.

**Distribución del comercio exterior grupo Aceites y Grasas**

Total, UE y Países Terceros.

Septiembre de 2024

	SEPTIEMBRE 2024	Exportaciones		Importaciones		Saldo (Exp-Imp)		Precio Medio (€/kg)	
		Valor M€	Peso t	Valor M€	Peso t	Valor M€	Peso t	Exportado	Importado
TOTAL	<b>ACEITES Y GRASAS</b>	<b>719,1</b>	<b>200.277</b>	<b>404,8</b>	<b>293.528</b>	<b>314,3</b>	<b>-93.250</b>	<b>3,59</b>	<b>1,38</b>
	Aceites de Oliva	517,9	67.696	95,9	14.965	422,1	52.731	7,65	6,41
	Aceites de Palma	8,4	5.946	47,3	47.545	-38,9	-41.598	1,41	0,99
	Aceites de Girasol	31,2	22.321	56,2	56.200	-25,0	-33.880	1,40	1,00
	Otros	161,5	104.314,3	205,4	174.817,4	-43,8	-70.503	1,55	1,17
UE-27	<b>ACEITES Y GRASAS</b>	<b>372,7</b>	<b>109.718</b>	<b>153,1</b>	<b>102.365</b>	<b>219,6</b>	<b>7.354</b>	<b>3,40</b>	<b>1,50</b>
	Aceites de Oliva	263,8	37.576	45,5	7.209	218,3	30.366	7,02	6,31
	Aceites de Palma	7,4	5.231	2,8	2.130	4,6	3.100	1,41	1,32
	Aceites de Girasol	16,9	11.778	24,3	22.372	-7,4	-10.594	1,43	1,09
	Otros	84,6	55.134,2	80,5	70.653,1	4,1	-15.519	1,53	1,14
PAÍSES TERCEROS	<b>ACEITES Y GRASAS</b>	<b>346,4</b>	<b>90.559</b>	<b>251,7</b>	<b>191.163</b>	<b>94,7</b>	<b>-100.604</b>	<b>3,83</b>	<b>1,32</b>
	Aceites de Oliva	254,1	30.120	50,4	7.756	203,8	22.364	8,44	6,50
	Aceites de Palma	1,0	716	44,5	45.414	-43,4	-44.698	1,45	0,98
	Aceites de Girasol	14,3	10.543	32,0	33.828	-17,6	-23.285	1,36	0,94
	Otros	76,9	49.180,1	124,9	104.164,4	-48,0	-54.984	1,56	1,20

Gráfico 27.

**Distribución de las exportaciones e importaciones del Grupo Aceites por subgrupos**

Septiembre de 2024



Tabla 58.

**Evolución del comercio exterior Subgrupo Aceite de Oliva (1509)**

Septiembre de 2022, 2023 y 2024

Exportación	septiembre 2022	septiembre 2023	septiembre 2024	Importación	septiembre 2022	septiembre 2023	septiembre 2024
Valor (M€)	368,78	399,65	517,94	Valor (M€)	37,74	111,83	95,89
Volumen (t)	92.266	58.654	67.696	Volumen (t)	11.529	19.743	14.965
Precio Medio €/kg	4,00	6,81	7,65	Precio Medio €/kg	3,27	5,66	6,41

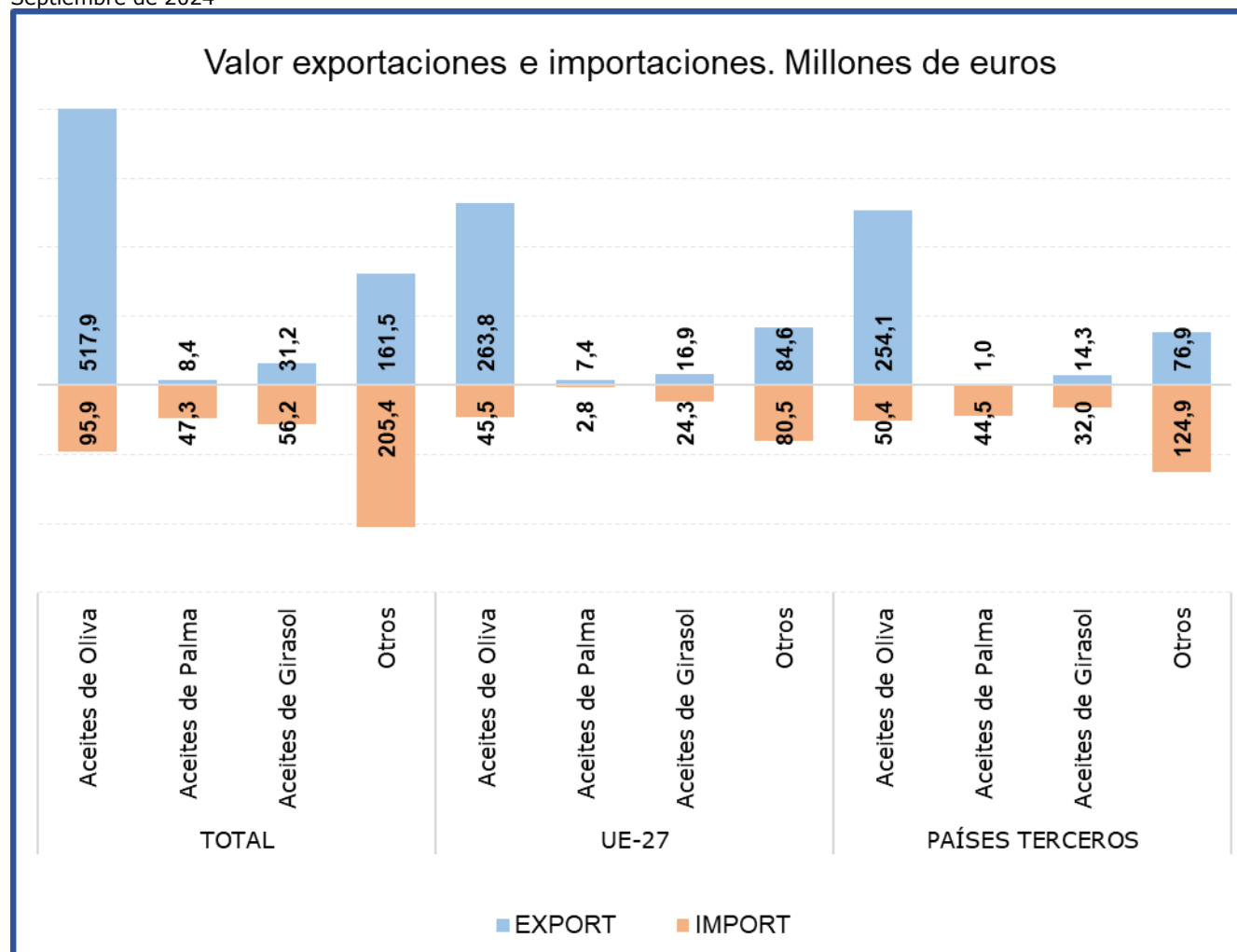
Este mes el subgrupo **Aceite de Oliva es el principal en tanto en exportaciones como en importaciones** dentro del grupo. En septiembre ha representado **el 72% de las exportaciones totales del grupo aceites**, comparado con el mismo mes del año anterior, el **valor de las exportaciones se ha incrementado un 29,6%**, motivado por el incremento tanto de los precios (12,3%) como del volumen exportado (15,4%).

Las **importaciones**, que representan el **24% del total del grupo, se han reducido un 14,3% en valor** con respecto al mismo mes del año anterior, debido al descenso del volumen importado ya que el precio medio de importación se ha incrementado un 13,1%.

El **saldo** se sitúa en **422 M€**.

Tabla 59.

**Evolución del comercio exterior Subgrupo Aceite de Palma (1511)**

Septiembre de 2022, 2023 y 2024

Exportación	septiembre 2022	septiembre 2023	septiembre 2024	Importación	septiembre 2022	septiembre 2023	septiembre 2024
Valor (M€)	13,64	17,25	8,41	Valor (M€)	103,52	75,34	47,26
Volumen (t)	7.293	10.036	5.946	Volumen (t)	79.326	80.199	47.545
Precio Medio €/kg	1,87	1,72	1,41	Precio Medio €/kg	1,31	0,94	0,99

El subgrupo **Aceite de Palma** ha representado el **12% de las importaciones**, situándose en septiembre como el tercer subgrupo dentro del capítulo de importaciones del Grupo de Aceites y Grasas. Este mes las **importaciones han disminuido su valor en un 37,3%**, respecto al mismo mes de 2023, debido al descenso del volumen importado (-40,7%).

**Las exportaciones** de aceite de palma **suponen el 1% de las totales del grupo**.

Tabla 60.

**Evolución del comercio exterior Subgrupo Aceite de Girasol (1512)**

Septiembre de 2022, 2023 y 2024

Exportación	septiembre 2022	septiembre 2023	septiembre 2024	Importación	septiembre 2022	septiembre 2023	septiembre 2024
Valor (M€)	59,80	31,59	31,21	Valor (M€)	77,72	53,53	56,25
Volumen (t)	28.604	20.039	22.321	Volumen (t)	46.013	54.159	56.200
Precio Medio €/kg	2,09	1,58	1,40	Precio Medio €/kg	1,69	0,99	1,00

El **Aceite de Girasol** ha representado el **14% de las importaciones** durante el mes de septiembre, siendo el segundo subgrupo en importancia dentro del apartado importaciones del Grupo. Las **importaciones han aumentado un 5,1% su valor** respecto al mismo mes de 2023, debido al incremento tanto del volumen importado (3,8%) como de los precios (1,3%).

En el apartado de **exportaciones este subgrupo ha representado el 4%** de las totales, con un **descenso de su valor del 1,2%**.

## Preparaciones de carne y pescado (16)

En este grupo se analizan los productos comprendidos en el capítulo 16 del TARIC, correspondiente a Preparaciones de carne, de pescado o de crustáceos, de moluscos o de otros invertebrados acuáticos.

El grupo **Preparaciones de carne y pescado** tiene carácter exportador con tendencia claramente creciente.

Gráfico 28

### Evolución del comercio exterior grupo Preparaciones de carne y pescado

Años 2022, 2023 y 2024. M€



Tabla 61.

### Variación Interanual del grupo Preparaciones de carne y pescado

Septiembre 2024

Preparaciones de C. y P. (16)		M€			t		€/kg	
		septiembre 2024	(%) Sobre Total	Var. septiembre 2024/2023	septiembre 2024	Var. septiembre 2024/2023	septiembre 2024	Var. septiembre 2024/2023
<b>EXP</b>	Total	215,32		5,1%	33.878	5,0%	6,36	0,1%
	UE-27	165,20	<b>77%</b>	3,7%	27.205	5,2%	6,07	-1,5%
	PPTT	50,12	<b>23%</b>	9,9%	6.672	4,1%	7,51	5,6%
<b>IMP</b>	Total	162,59		19,7%	34.056	31,8%	4,77	-9,2%
	UE-27	56,87	<b>35%</b>	2,4%	11.827	7,0%	4,81	-4,3%
	PPTT	105,72	<b>65%</b>	31,6%	22.229	50,4%	4,76	-12,5%
<b>Saldo</b>		52,73		-23,7%	-178	-102,8%		

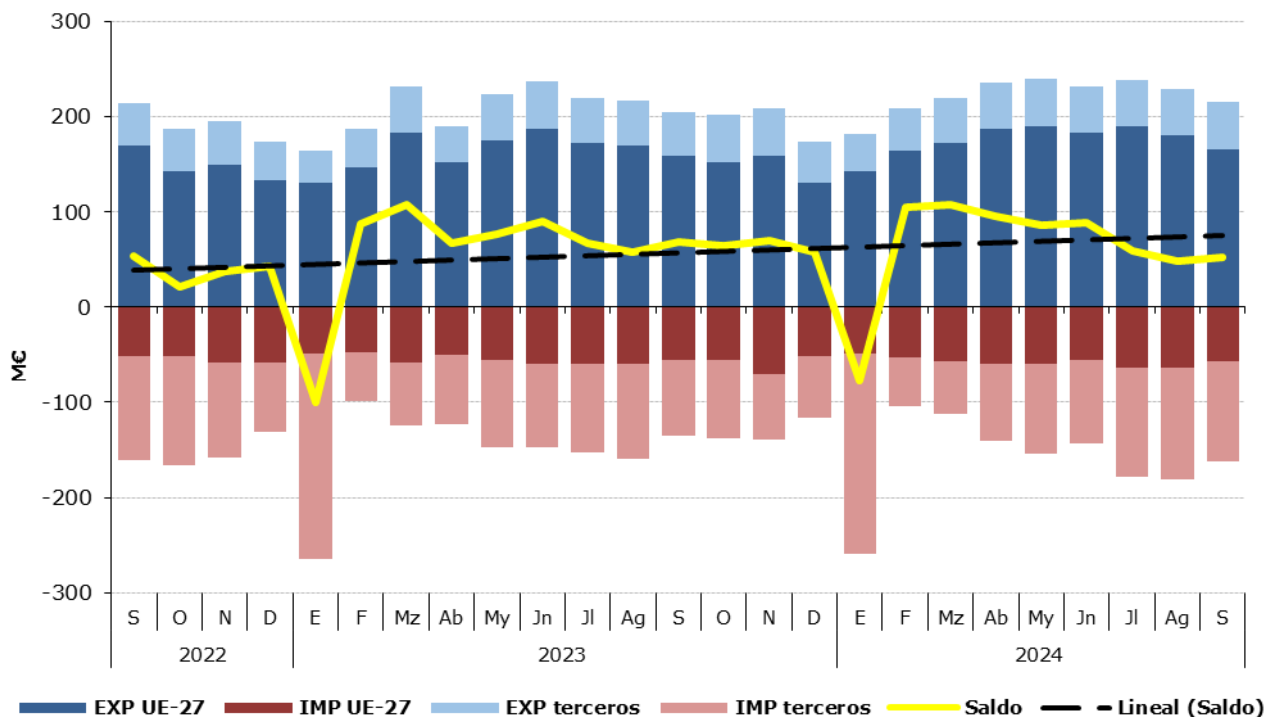
Tabla 62.

**Distribución del comercio exterior grupo Preparaciones de carne y pescado**

Total, UE y Países Terceros.

Septiembre de 2024

	SEPTIEMBRE 2024	Exportaciones		Importaciones		Saldo (Exp-Imp)		Precio Medio (€/kg)	
		Valor M€	Peso t	Valor M€	Peso t	Valor M€	Peso t	Exportado	Importado
TOTAL	<b>PREPARACIONES DE CARNE Y PESCADO</b>	<b>215,3</b>	<b>33.878</b>	<b>162,6</b>	<b>34.056</b>	<b>52,7</b>	<b>-178</b>	<b>6,36</b>	<b>4,77</b>
	Embutidos de carne	56,7	7.584	10,2	2.296	46,5	5.289	7,47	4,43
	Preparaciones y conservas de pescado	93,6	13.294	106,0	21.682	-12,4	-8.388	7,04	4,89
	Crustáceos y moluscos preparados o conservados	32,3	6.201	21,0	5.020	11,3	1.181	5,22	4,19
	Otros	32,7	6.799,2	25,4	5.058,4	7,3	1.741	4,81	5,02
UE-27	<b>PREPARACIONES DE CARNE Y PESCADO</b>	<b>165,2</b>	<b>27.205</b>	<b>56,9</b>	<b>11.827</b>	<b>108,3</b>	<b>15.379</b>	<b>6,07</b>	<b>4,81</b>
	Embutidos de carne	40,2	5.376	10,1	2.250	30,2	3.126	7,48	4,47
	Preparaciones y conservas de pescado	81,3	11.991	19,1	4.353	62,2	7.638	6,78	4,39
	Crustáceos y moluscos preparados o conservados	20,7	4.928	3,5	427	17,1	4.501	4,20	8,29
	Otros	23,0	4.910,8	24,2	4.796,9	-1,2	114	4,68	5,04
PAÍSES TERCEROS	<b>PREPARACIONES DE CARNE Y PESCADO</b>	<b>50,1</b>	<b>6.672</b>	<b>105,7</b>	<b>22.229</b>	<b>-55,6</b>	<b>-15.557</b>	<b>7,51</b>	<b>4,76</b>
	Embutidos de carne	16,4	2.208	0,1	46	16,3	2.163	7,45	2,13
	Preparaciones y conservas de pescado	12,3	1.303	86,9	17.329	-74,6	-16.026	9,43	5,02
	Crustáceos y moluscos preparados o conservados	11,7	1.273	17,5	4.593	-5,8	-3.320	9,16	3,81
	Otros	9,7	1.888,4	1,2	261,5	8,5	1.627	5,15	4,65

Gráfico 29.

**Distribución de las exportaciones e importaciones del Grupo Preparaciones de carne y pescado por subgrupos**

Septiembre de 2024



Tabla 63.

**Evolución del comercio exterior Subgrupo Embutidos de carne (1601)**

Septiembre de 2022, 2023 y 2024

Exportación	septiembre 2022	septiembre 2023	septiembre 2024	Importación	septiembre 2022	septiembre 2023	septiembre 2024
Valor (M€)	55,82	56,57	56,66	Valor (M€)	9,90	10,17	10,16
Volumen (t)	8.510	7.652	7.584	Volumen (t)	2.615	2.254	2.296
Precio Medio €/kg	6,56	7,39	7,47	Precio Medio €/kg	3,79	4,51	4,43

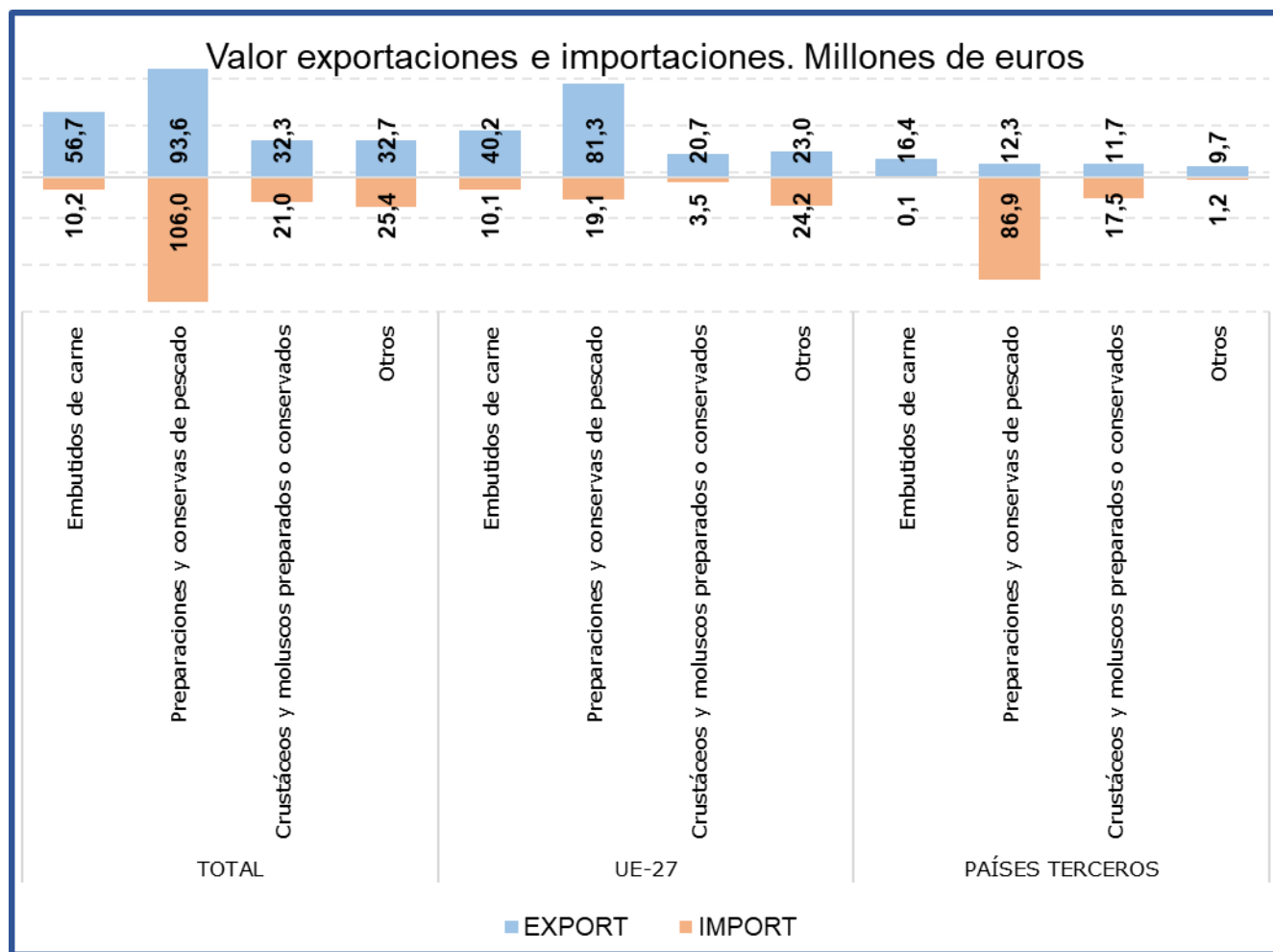
En el subgrupo **Embutidos de carne** las **exportaciones** en el mes de septiembre han alcanzado el **26% del total del grupo, manteniéndose estables**, con un leve incremento de valor del 0,2% con respecto al mismo mes del año anterior. Por su parte las **importaciones han representado el 6% del total, manteniéndose también estables**, con un sutil descenso del 0,1% con respecto al mismo mes del año anterior.

Tabla 64.

**Evolución del comercio exterior Subgrupo Preparaciones y conservas de pescado (1604)**

Septiembre de 2022, 2023 y 2024

Exportación	septiembre 2022	septiembre 2023	septiembre 2024	Importación	septiembre 2022	septiembre 2023	septiembre 2024
Valor (M€)	91,96	88,20	93,61	Valor (M€)	103,38	80,21	106,04
Volumen (t)	14.549	12.543	13.294	Volumen (t)	18.523	14.661	21.682
Precio Medio €/kg	6,32	7,03	7,04	Precio Medio €/kg	5,58	5,47	4,89

El subgrupo **Preparaciones y conservas de pescado es el más relevante del grupo, siendo el principal tanto en exportaciones como en importaciones**, representando este mes el **43%** y el **65% del total, respectivamente**. Con respecto a septiembre de 2023, se ha **incrementado el valor de las exportaciones un 6,1%**, mientras que **el de las importaciones lo ha hecho en un 32,2%**.

Tabla 65.

**Evolución del comercio exterior Subgrupo Crustáceos y moluscos preparados o conservados (1605)**

Septiembre de 2022, 2023 y 2024

Exportación	septiembre 2022	septiembre 2023	septiembre 2024	Importación	septiembre 2022	septiembre 2023	septiembre 2024
Valor (M€)	26,08	28,59	32,34	Valor (M€)	21,33	19,61	21,02
Volumen (t)	6.269	5.299	6.201	Volumen (t)	3.788	3.560	5.020
Precio Medio €/kg	4,16	5,39	5,22	Precio Medio €/kg	5,63	5,51	4,19

El subgrupo **Crustáceos y moluscos preparados o conservados** ha supuesto este mes **el 15% de las exportaciones y el 13% de las importaciones totales** del grupo.

Este mes el valor de las exportaciones se ha incrementado un **13,1%**, mientras que el de las importaciones lo ha hecho en un **7,2%** con respecto al mismo mes del año anterior.

## Bebidas (22)

En este grupo se analizan los productos comprendidos en el capítulo 22 del TARIC, correspondiente a Bebidas, líquidos alcohólicos y vinagre.

El grupo **Bebidas** tiene un carácter claramente exportador con tendencia a la estabilidad.

Gráfico 30  
**Evolución del comercio exterior grupo Bebidas**  
Años 2022, 2023 y 2024. M€



Tabla 66.  
**Variación Interanual del grupo Bebidas**  
Septiembre 2024

Bebidas (22)		MC			t		€/kg	
		septiembre 2024	(%) Sobre Total	Var. septiembre 2024/2023	septiembre 2024	Var. septiembre 2024/2023	septiembre 2024	Var. septiembre 2024/2023
EXP	Total	473,13		1,0%	327.054	-7,9%	1,45	9,6%
	UE-27	230,15	<b>49%</b>	-4,6%	196.013	-15,2%	1,17	12,6%
	PPTT	242,98	<b>51%</b>	6,9%	131.041	5,9%	1,85	1,0%
IMP	Total	218,83		5,8%	145.167	14,6%	1,51	-7,7%
	UE-27	123,77	<b>57%</b>	0,3%	89.129	2,7%	1,39	-2,3%
	PPTT	95,06	<b>43%</b>	13,9%	56.038	40,4%	1,70	-18,9%
<b>Saldo</b>		254,30		-2,8%	181.887	-20,3%		

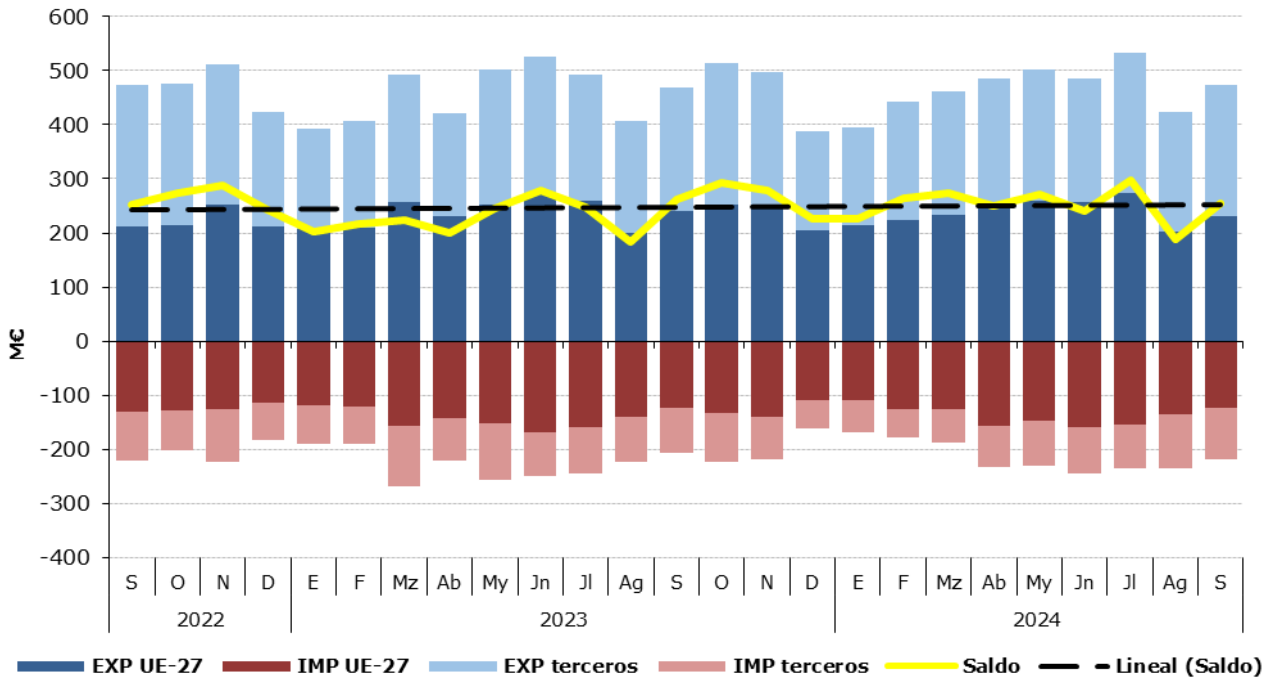

Tabla 67.

**Distribución del comercio exterior grupo Bebidas**

Total, UE y Países Terceros.  
Septiembre de 2024

SEPTIEMBRE 2024		Exportaciones		Importaciones		Saldo (Exp-Imp)		Precio Medio (€/kg)	
		Valor M€	Peso t	Valor M€	Peso t	Valor M€	Peso t	Exportado	Importado
TOTAL	<b>BEBIDAS</b>	<b>473,1</b>	<b>327.054</b>	<b>218,8</b>	<b>145.167</b>	<b>254,3</b>	<b>181.887</b>	<b>1,45</b>	<b>1,51</b>
	Bebidas refrescantes	56,1	65.938	35,6	27.724	20,5	38.213	0,85	1,28
	Vinos	243,4	149.284	22,7	9.739	220,7	139.545	1,63	2,34
	Bebidas espirituosas	95,2	24.735	85,5	17.617	9,7	7.118	3,85	4,85
	Otros	78,4	87.097,3	75,0	90.086,5	3,4	-2.989	0,90	0,83
UE-27	<b>BEBIDAS</b>	<b>230,1</b>	<b>196.013</b>	<b>123,8</b>	<b>89.129</b>	<b>106,4</b>	<b>106.884</b>	<b>1,17</b>	<b>1,39</b>
	Bebidas refrescantes	34,0	38.773	30,7	23.758	3,3	15.015	0,88	1,29
	Vinos	106,9	93.762	18,2	2.728	88,7	91.034	1,14	6,66
	Bebidas espirituosas	42,7	9.281	28,1	6.386	14,6	2.895	4,60	4,40
	Otros	46,6	54.198,3	46,9	56.258,2	-0,3	-2.060	0,86	0,83
PAÍSES TERCEROS	<b>BEBIDAS</b>	<b>243,0</b>	<b>131.041</b>	<b>95,1</b>	<b>56.038</b>	<b>147,9</b>	<b>75.002</b>	<b>1,85</b>	<b>1,70</b>
	Bebidas refrescantes	22,1	27.165	4,9	3.967	17,2	23.199	0,81	1,24
	Vinos	136,5	55.522	4,6	7.012	132,0	48.511	2,46	0,65
	Bebidas espirituosas	52,5	15.454	57,4	11.231	-4,9	4.223	3,40	5,11
	Otros	31,9	32.899,0	28,1	33.828,3	3,7	-929	0,97	0,83

Gráfico 31.

**Distribución de las exportaciones e importaciones del Grupo Bebidas por subgrupos**

Septiembre de 2024



Tabla 68.

**Evolución del comercio exterior Subgrupo Vinos y Mostos (2204)**

Septiembre de 2022, 2023 y 2024

Exportación	septiembre 2022	septiembre 2023	septiembre 2024	Importación	septiembre 2022	septiembre 2023	septiembre 2024
Valor (M€)	277,33	250,63	243,40	Valor (M€)	21,00	20,99	22,74
Volumen (t)	192.718	187.498	149.284	Volumen (t)	4.376	5.583	9.739
Precio Medio €/kg	1,44	1,34	1,63	Precio Medio €/kg	4,80	3,76	2,34

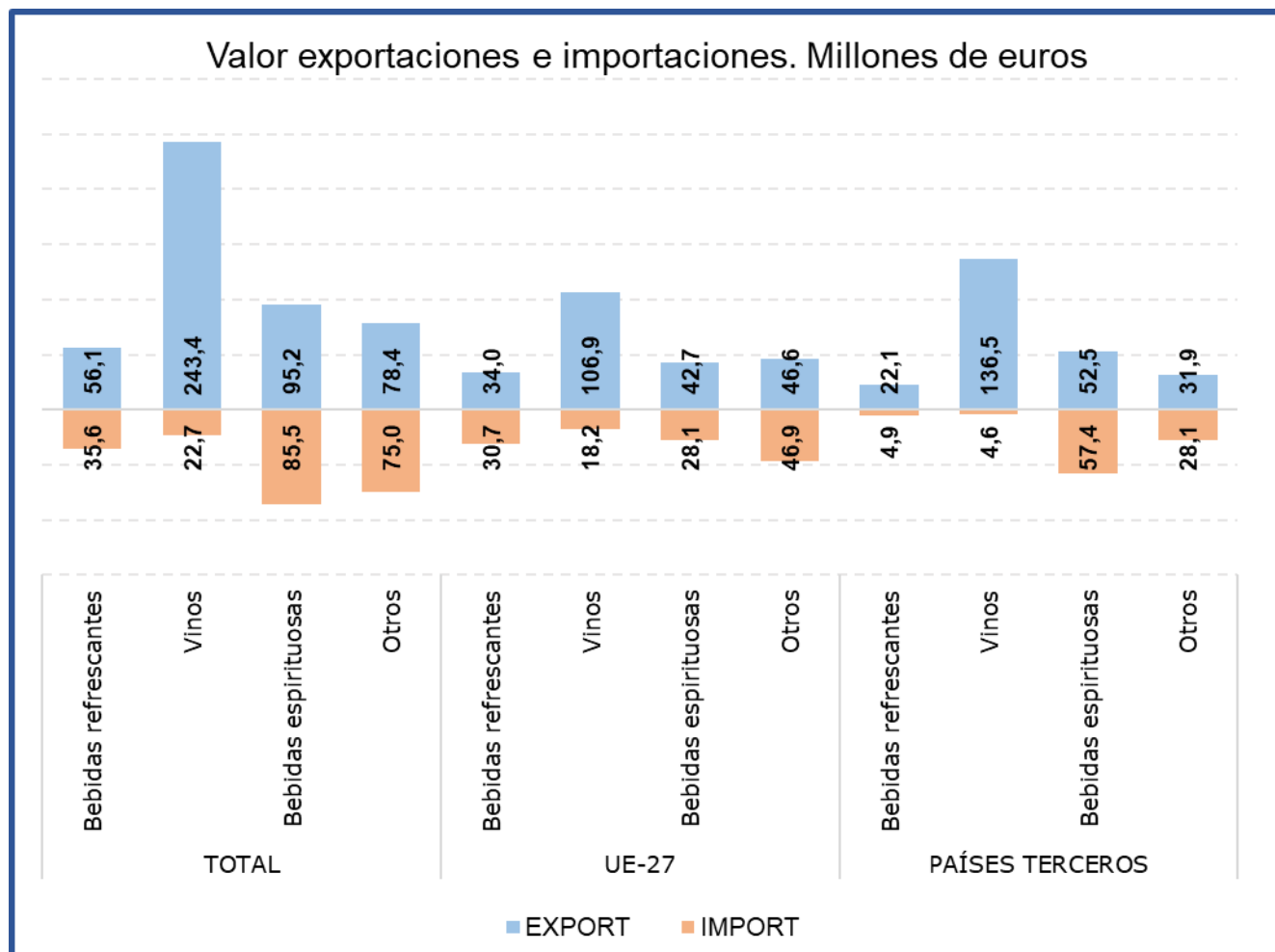
El subgrupo **Vinos y Mostos** es el más relevante de las Bebidas, principalmente en las **exportaciones** suponiendo este mes el **51% del total del grupo**. Con respecto al mismo mes del año anterior las **exportaciones han descendido su valor un 2,9%**, esta caída de valor no ha sido mayor debido a que el descenso del volumen exportado (-20,4%) ha sido compensado en gran medida con el incremento de los precios (22%).

**Las importaciones**, que suponen el **10% de las totales del grupo**, han incrementado su valor un **8,3%** con respecto a septiembre de 2023.

Tabla 69.

**Evolución del comercio exterior Subgrupo Bebidas Espirituosas (2208)**

Septiembre de 2022, 2023 y 2024

Exportación	septiembre 2022	septiembre 2023	septiembre 2024	Importación	septiembre 2022	septiembre 2023	septiembre 2024
Valor (M€)	97,35	90,63	95,21	Valor (M€)	100,64	79,47	85,49
Volumen (t)	27.245	26.443	24.735	Volumen (t)	21.727	16.003	17.617
Precio Medio €/kg	3,57	3,43	3,85	Precio Medio €/kg	4,63	4,97	4,85

El subgrupo de **Bebidas Espirituosas** ha supuesto en septiembre el **20% de las exportaciones y el 39% de las importaciones totales**, siendo el subgrupo más importante desde el punto de vista importador.

Este mes se ha producido un **incremento en el valor tanto de las importaciones (7,6%) como de las exportaciones (5,1%)**, con respecto al mismo mes del año anterior.

Tabla 70.

**Evolución del comercio exterior Subgrupo Bebidas Refrescantes (2202)**

Septiembre de 2022, 2023 y 2024

Exportación	septiembre 2022	septiembre 2023	septiembre 2024	Importación	septiembre 2022	septiembre 2023	septiembre 2024
Valor (M€)	38,85	42,40	56,11	Valor (M€)	34,43	36,18	35,60
Volumen (t)	51.748	52.462	65.938	Volumen (t)	31.582	28.886	27.724
Precio Medio €/kg	0,75	0,81	0,85	Precio Medio €/kg	1,09	1,25	1,28

Las **Bebidas Refrescantes** han representado el **12% de las exportaciones y el 16% de las importaciones** totales del grupo.

En septiembre el **valor de las exportaciones ha aumentado un 32,3%** mientras que el **de las importaciones ha descendido un 1,6%** con respecto al mismo mes del año anterior.

## Subproductos de la Industria Alimentaria y Piensos (23)

En este grupo se analizan los productos comprendidos en el capítulo 23 del TARIC, correspondiente a Residuos y desperdicios de las industrias alimentarias; alimentos preparados para animales.

El grupo **Subproductos de la Industria Alimentaria y Piensos** es marcadamente importador con variaciones mensuales notables y tendencia marcadamente creciente.

Gráfico 32.

### Evolución del comercio exterior grupo Subproductos de la Industria Alimentaria y Piensos.

Años 2022, 2023 y 2024. M€



Tabla 71.

### Variación Interanual del grupo Subproductos de la Industria Alimentaria y Piensos.

Septiembre 2024

Piensos (23)		M€			t		€/kg	
		septiembre 2024	(%) Sobre Total	Var. septiembre 2024/2023	septiembre 2024	Var. septiembre 2024/2023	septiembre 2024	Var. septiembre 2024/2023
EXP	Total	138,47		-3,2%	136.621	6,8%	1,01	-9,4%
	UE-27	103,02	<b>74%</b>	3,9%	107.760	6,6%	0,96	-2,5%
	PPTT	35,44	<b>26%</b>	-19,3%	28.862	7,7%	1,23	-25,1%
IMP	Total	199,88		-15,0%	371.713	-11,5%	0,54	-4,0%
	UE-27	100,69	<b>50%</b>	-12,0%	124.273	-22,1%	0,81	13,1%
	PPTT	99,19	<b>50%</b>	-17,9%	247.440	-4,9%	0,40	-13,6%
<b>Saldo</b>		-61,42		33,3%	-235.092	19,5%		

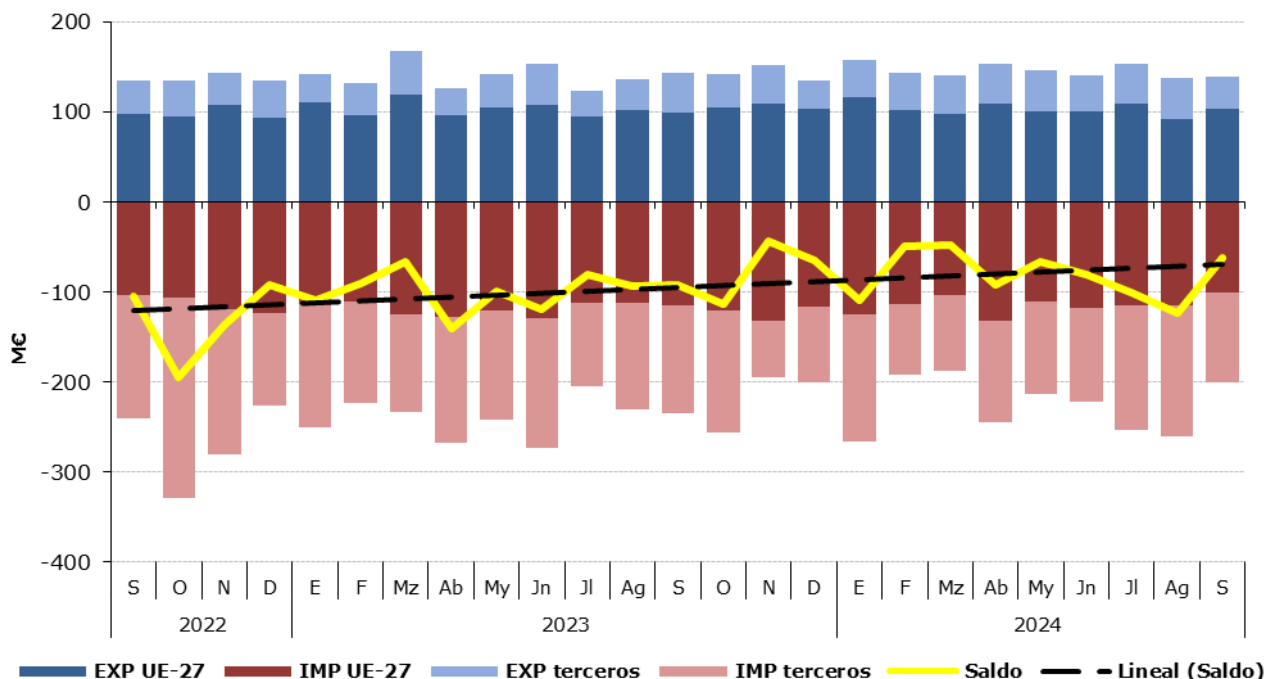
Tabla 72.

**Distribución del comercio exterior grupo Subproductos de la Industria Alimentaria y Piensos.**

Total, UE y Países Terceros.

Septiembre de 2024

	SEPTIEMBRE 2024	Exportaciones		Importaciones		Saldo (Exp-Imp)		Precio Medio (€/kg)	
		Valor M€	Peso t	Valor M€	Peso t	Valor M€	Peso t	Exportado	Importado
TOTAL	<b>SUBPRODUCTOS Y PIENSOS</b>	<b>138,5</b>	<b>136.621</b>	<b>199,9</b>	<b>371.713</b>	<b>-61,4</b>	<b>-235.092</b>	<b>1,01</b>	<b>0,54</b>
	Proteína Animal Transformada	19,4	24.988	13,0	10.662	6,4	14.327	0,78	1,22
	Tortas de Soja	5,6	14.396	63,9	170.649	-58,3	-156.254	0,39	0,37
	Otras Tortas	2,8	10.839	26,6	97.320	-23,8	-86.481	0,25	0,27
	Piensos	106,2	76.993	84,5	50.459	21,7	26.534	1,38	1,67
	Otros	4,5	9.406,1	11,9	42.623,2	-7,4	-33.217	0,48	0,28
UE-27	<b>SUBPRODUCTOS Y PIENSOS</b>	<b>103,0</b>	<b>107.760</b>	<b>100,7</b>	<b>124.273</b>	<b>2,3</b>	<b>-16.513</b>	<b>0,96</b>	<b>0,81</b>
	Proteína Animal Transformada	14,1	16.918	3,5	3.952	10,6	12.965	0,84	0,89
	Tortas de Soja	5,6	14.393	3,7	10.608	1,9	3.785	0,39	0,35
	Otras Tortas	2,5	10.080	13,9	46.196	-11,4	-36.116	0,25	0,30
	Piensos	77,0	58.354	73,6	43.083	3,4	15.271	1,32	1,71
	Otros	3,8	8.015,6	6,0	20.434,2	-2,2	-12.419	0,48	0,29
PAÍSES TERCEROS	<b>SUBPRODUCTOS Y PIENSOS</b>	<b>35,4</b>	<b>28.862</b>	<b>99,2</b>	<b>247.440</b>	<b>-63,8</b>	<b>-218.579</b>	<b>1,23</b>	<b>0,40</b>
	Proteína Animal Transformada	5,3	8.071	9,5	6.709	-4,2	1.361	0,65	1,42
	Tortas de Soja	0,0	3	60,2	160.042	-60,2	-160.039	3,09	0,38
	Otras Tortas	0,3	759	12,7	51.124	-12,4	-50.365	0,38	0,25
	Piensos	29,2	18.639	10,9	7.375	18,3	11.263	1,57	1,48
	Otros	0,7	1.390,4	5,9	22.189,0	-5,2	-20.799	0,49	0,27

Gráfico 33.

**Distribución de las exportaciones e importaciones del Grupo Subproductos de la Industria Alimentaria y Piensos, por subgrupos**

Septiembre de 2024



Tabla 73.

**Evolución del comercio exterior Subgrupo Piensos (2309)**

Septiembre de 2022, 2023 y 2024

Exportación	septiembre 2022	septiembre 2023	septiembre 2024	Importación	septiembre 2022	septiembre 2023	septiembre 2024
Valor (M€)	92,24	109,16	106,18	Valor (M€)	77,18	83,30	84,50
Volumen (t)	69.284	71.726	76.993	Volumen (t)	52.116	47.627	50.459
Precio Medio €/kg	1,33	1,52	1,38	Precio Medio €/kg	1,48	1,75	1,67

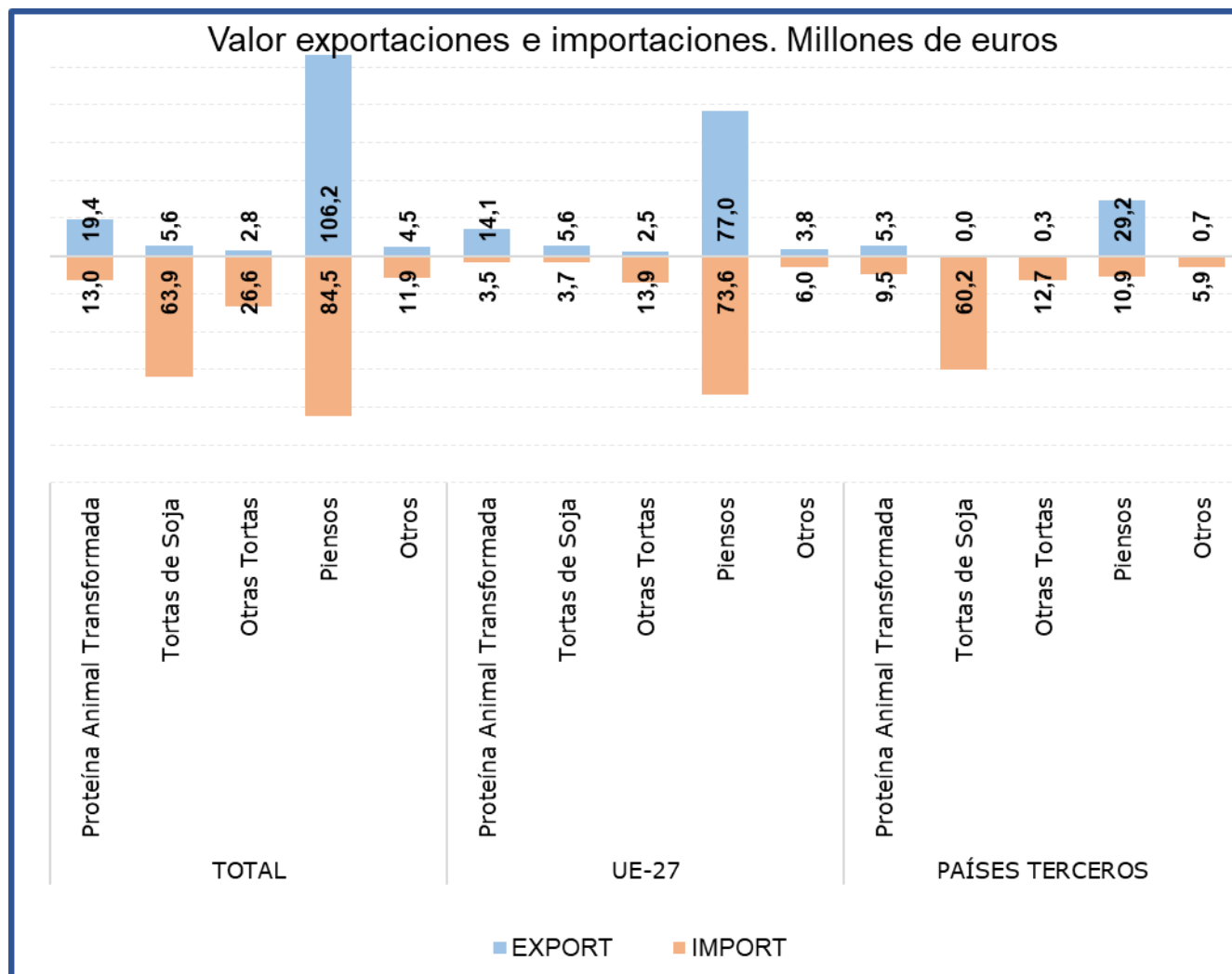
Este mes el subgrupo **Piensos** es **el más relevante del grupo tanto desde el punto de vista exportador como importador**, suponiendo el **77% de las exportaciones** y el **42% de las importaciones** totales del grupo.

**El valor de las exportaciones se ha reducido un 2,7%**, mientras que **el de las importaciones se ha incrementado un 1,4%** con respecto a septiembre del año anterior.

Tabla 74.

**Evolución del comercio exterior Subgrupo Tortas de Soja (2304)**

Septiembre de 2022, 2023 y 2024

Exportación	septiembre 2022	septiembre 2023	septiembre 2024	Importación	septiembre 2022	septiembre 2023	septiembre 2024
Valor (M€)	7,01	5,47	5,57	Valor (M€)	79,71	88,82	63,88
Volumen (t)	14.185	12.270	14.396	Volumen (t)	143.551	186.072	170.649
Precio Medio €/kg	0,49	0,45	0,39	Precio Medio €/kg	0,56	0,48	0,37

Las **Tortas de Soja** suponen este mes el **4% de las exportaciones y el 32% de las importaciones**, siendo el **primer subgrupo en importancia en el apartado importaciones del grupo**. En septiembre ha **aumentado un 1,9% el valor de las exportaciones**, mientras que **el de las importaciones se ha reducido un 28,1%**.

Tabla 75.

**Evolución del comercio exterior Subgrupo Otras Tortas (2306)**

Septiembre de 2022, 2023 y 2024

Exportación	septiembre 2022	septiembre 2023	septiembre 2024	Importación	septiembre 2022	septiembre 2023	septiembre 2024
Valor (M€)	4,72	3,82	2,76	Valor (M€)	29,57	30,75	26,57
Volumen (t)	12.429	10.926	10.839	Volumen (t)	99.855	102.279	97.320
Precio Medio €/kg	0,38	0,35	0,25	Precio Medio €/kg	0,30	0,30	0,27

Este mes, el subgrupo **Otras Tortas** representa el **2% de las exportaciones y el 13% de las importaciones totales del grupo**. Con respecto al año anterior **el valor de las importaciones ha descendido un 13,6%**.

Tabla 76.

**Evolución del comercio exterior Subgrupo Proteína Animal Transformada (2301)**

Septiembre de 2022, 2023 y 2024

Exportación	septiembre 2022	septiembre 2023	septiembre 2024	Importación	septiembre 2022	septiembre 2023	septiembre 2024
Valor (M€)	25,22	19,15	19,42	Valor (M€)	14,01	10,33	13,04
Volumen (t)	25.795	21.453	24.988	Volumen (t)	10.395	8.279	10.662
Precio Medio €/kg	0,98	0,89	0,78	Precio Medio €/kg	1,35	1,25	1,22

La **Proteína Animal Transformada** representa **el 14% de las exportaciones y el 7% de las importaciones del grupo**. Este mes **ha aumentado un 1,4% el valor de las exportaciones**, mientras que **el de las importaciones lo ha hecho en un 26,3%** con respecto a septiembre de 2023.

## Anexo. Listado de productos

Exportación	Valor (Mill €)		Var. (%) Septiembre 2024/2023	Volumen (T)		Var. (%) Septiembre 2024/2023
	Septiembre 2024	Septiembre 2023		Septiembre 2024	Septiembre 2023	
<b>Animales Vivos (01)</b>	<b>65,11</b>	<b>75,54</b>	<b>-13,8%</b>	<b>17.147</b>	<b>21.070</b>	<b>-18,6%</b>
Caballos, asnos, mulos y burdéganos vivos (0101)	1,05	3,47	-69,9%	140	173	-18,8%
Animales vivos de la especie bovina (0102)	12,89	31,54	-59,1%	3.032	8.929	-66,0%
Animales vivos de la especie porcina (0103)	16,95	15,00	13,0%	9.560	7.621	25,5%
Animales vivos de las especies ovina o caprina (0104)	16,46	13,93	18,1%	3.947	3.778	4,5%
Gallos, gallinas, patos, gansos (0105)	8,87	5,53	60,6%	259	389	-33,3%
Los demás animales vivos (0106)	8,90	6,07	46,7%	209	182	14,8%
<b>Carne y despojos comestibles (02)</b>	<b>800,52</b>	<b>819,93</b>	<b>-2,4%</b>	<b>243.684</b>	<b>251.609</b>	<b>-3,1%</b>
Carne de bovino, fresca o refrigerada (0201)	96,97	83,78	15,7%	15.479	15.180	2,0%
Carne de bovino congelada (0202)	19,94	16,55	20,4%	3.695	3.308	11,7%
Carne de porcino, fresca, refrigerada o congelada (0203)	457,94	502,59	-8,9%	140.627	151.828	-7,4%
Carne de ovino o caprino, fresca, refrigerada o congelada (0204)	22,35	18,75	19,2%	2.995	3.297	-9,1%
Carne de animales de las especies caballar, asnal o mular, fresca o refrigerada (0205)	2,37	2,69	-12,0%	473	508	-6,9%
Despojos comestibles de animales de las especies bovina, porcina, ovina, caprina (0206)	68,65	67,62	1,5%	43.112	41.774	3,2%
Carne y despojos comestibles de aves (0207)	44,18	41,13	7,4%	19.091	17.898	6,7%
Las demás carnes y despojos comestibles, frescos, refrigerados o congelados (0208)	5,55	6,34	-12,4%	1.012	964	5,0%
Tocino sin partes magras y grasas de cerdo o de ave (0209)	12,03	13,29	-9,5%	10.448	9.982	4,7%
Carne y despojos comestibles, salados o en salmuera, secos o ahumados (0210)	70,55	67,17	5,0%	6.751	6.869	-1,7%
<b>Pescados y crustáceos, moluscos (03)</b>	<b>307,85</b>	<b>305,94</b>	<b>0,6%</b>	<b>64.616</b>	<b>65.971</b>	<b>-2,1%</b>
Peces vivos (0301)	2,96	2,40	23,4%	313	347	-9,9%
Pescado fresco o refrigerado (0302)	59,18	55,52	6,6%	8.599	10.788	-20,3%
Pescado congelado (0303)	57,24	57,19	0,1%	22.877	22.271	2,7%
Filetes y demás carne de pescado frescos, refrigerados o congelados (0304)	33,50	42,02	-20,3%	4.604	5.660	-18,7%
Pescado seco, salado o en salmuera y ahumado (0305)	10,24	11,16	-8,2%	1.177	1.084	8,6%
Crustáceos (0306)	40,81	41,86	-2,5%	4.893	5.103	-4,1%
Moluscos (0307)	103,36	95,36	8,4%	22.123	20.695	6,9%
Invertebrados acuáticos (excluidos Crustáceos y Moluscos) (0308)	0,48	0,42	12,9%	21	22	-4,9%
Harina, polvo y pellets de pescado (0309)	0,08	0,00	2900,1%	9	0	1926,7%
<b>Leche y productos lácteos, huevos y miel (04)</b>	<b>184,91</b>	<b>183,89</b>	<b>0,6%</b>	<b>65.263</b>	<b>65.816</b>	<b>-0,8%</b>
Leche y nata sin concentrar (0401)	22,71	21,99	3,3%	13.314	12.616	5,5%
Leche y nata concentradas (0402)	16,36	13,46	21,5%	5.957	4.406	35,2%
Leches fermentadas (0403)	28,64	27,41	4,5%	16.627	17.291	-3,8%
Lactosuero (0404)	6,54	7,42	-11,9%	6.066	6.473	-6,3%
Mantequilla y demás materias grasas de la leche (0405)	8,70	6,43	35,3%	1.061	1.207	-12,1%
Quesos y requesón (0406)	68,16	73,58	-7,4%	9.880	10.025	-1,5%
Huevos de ave con cascarón frescos, conservados o cocidos (0407)	16,20	15,60	3,8%	6.081	7.327	-17,0%
Huevos de ave sin cascara y yemas de huevo (0408)	7,92	7,63	3,8%	3.730	3.703	0,7%
Miel natural (0409)	9,04	9,75	-7,2%	2.422	2.562	-5,5%
Insectos y demás productos comestibles de origen animal no comprendidos en otras partidas (0410)	0,63	0,61	3,3%	125	206	-39,1%

Exportación	Valor (Mill €)		Var. (%) Septiembre 2024/2023	Volumen (T)		Var. (%) Septiembre 2024/2023
	Septiembre 2024	Septiembre 2023		Septiembre 2024	Septiembre 2023	
<b>Los demás productos de origen animal no comprendidos en otros capítulos (05)</b>	<b>27,42</b>	<b>28,70</b>	<b>-4,5%</b>	<b>17.299</b>	<b>16.891</b>	<b>2,4%</b>
Cabello en bruto (0501)	0,00	0,00	--	0	0	--
Cerdas de jabalí o de cerdo (0502)	0,00	0,00	-81,3%	0	0	-70,8%
Tripas, vejigas y estómagos de animales (0504)	14,71	14,74	-0,2%	6.980	6.574	6,2%
Pielés y otras partes de aves con las plumas o con el plumón (0505)	2,49	2,65	-6,1%	1.825	1.794	1,7%
Huesos y núcleos córneos (0506)	0,53	1,34	-60,4%	442	1.003	-55,9%
Marfil, concha de tortuga, ballenas de mamíferos marinos (0507)	0,11	0,27	-61,2%	4	11	-67,2%
Coral y materias similares (0508)	0,00	0,02	-78,6%	0	1	-89,7%
Ámbar gris, castóreo, algalia y almizcle (0510)	0,61	1,52	-60,1%	253	446	-43,3%
Productos de origen animal no comprendidos en otras partidas (0511)	8,97	8,15	10,1%	7.795	7.062	10,4%
<b>Plantas vivas y productos de la floricultura (06)</b>	<b>38,53</b>	<b>36,04</b>	<b>6,9%</b>	<b>22.606</b>	<b>23.067</b>	<b>-2,0%</b>
Bulbos, cebollas, tubérculos, raíces tuberosas, garras y rizomas (0601)	0,37	0,47	-20,1%	122	272	-55,3%
Las demás plantas vivas, esquejes, estaquillas e injertos (0602)	28,90	29,56	-2,2%	18.720	20.136	-7,0%
Flores y capullos, cortados para ramos o adornos (0603)	5,08	2,83	79,7%	1.085	870	24,7%
Follaje, hojas, ramas y demás partes de plantas (0604)	4,18	3,19	31,2%	2.679	1.788	49,8%
<b>Legumbres y hortalizas (07)</b>	<b>395,37</b>	<b>336,35</b>	<b>17,5%</b>	<b>313.417</b>	<b>268.914</b>	<b>16,5%</b>
Patatas frescas o refrigeradas (0701)	29,63	21,22	39,6%	72.999	48.374	50,9%
Tomates frescos o refrigerados (0702)	28,20	25,26	11,6%	14.972	10.789	38,8%
Cebollas, chalotes, ajos, puerros frescos o refrigerados (0703)	54,27	55,62	-2,4%	41.273	41.007	0,6%
Coles, coliflores, coles rizadas, colinabos y similares (0704)	8,08	4,72	71,2%	3.945	2.548	54,8%
Lechugas y achicorias (0705)	25,98	23,67	9,7%	19.308	15.137	27,6%
Zanahorias, nabos, remolachas para ensalada (0706)	3,06	3,63	-15,6%	5.282	6.258	-15,6%
Pepinos y pepinillos frescos o refrigerados (0707)	52,37	38,81	34,9%	33.064	35.405	-6,6%
Legumbres, incluso desvainadas, frescas o refrigeradas (0708)	2,45	1,80	36,1%	1.475	633	132,9%
Las demás hortalizas frescas o refrigeradas (0709)	111,50	89,58	24,5%	62.892	55.106	14,1%
Legumbres y hortalizas, incluso cocidas con agua o vapor, congeladas (0710)	62,26	57,14	9,0%	45.062	44.442	1,4%
Legumbres y hortalizas conservadas provisionalmente (0711)	4,86	5,03	-3,5%	4.750	3.534	34,4%
Legumbres y hortalizas secas, incluso en trozos o en rodajas o trituradas (0712)	5,17	4,31	20,0%	3.388	2.043	65,8%
Leguminosas grano (0713)	5,15	3,13	64,3%	3.167	1.790	77,0%
Raíces de mandioca (yuca), arrurruz o salep, batatas (0714)	2,39	2,42	-1,3%	1.839	1.848	-0,5%
<b>Frutas y frutos (08)</b>	<b>671,57</b>	<b>568,96</b>	<b>18,0%</b>	<b>390.688</b>	<b>400.701</b>	<b>-2,5%</b>
Cocos, nueces del Brasil y nueces de cajuil (0801)	4,01	2,19	83,1%	970	638	52,0%
Los demás frutos de cáscara frescos o secos (0802)	80,52	57,86	39,2%	15.080	11.629	29,7%
Bananas o plátanos frescos o secos (0803)	8,06	8,41	-4,2%	11.861	10.777	10,1%
Dátiles, higos, piñas, aguacates, guayabas y mangos (0804)	60,93	53,90	13,1%	24.009	23.363	2,8%
Cítricos (0805)	96,37	79,05	21,9%	62.478	51.384	21,6%
Uvas y pasas (0806)	100,58	60,15	67,2%	40.445	24.978	61,9%

Exportación	Valor (Mill €)		Var. (%) Septiembre 2024/2023	Volumen (T)		Var. (%) Septiembre 2024/2023
	Septiembre 2024	Septiembre 2023		Septiembre 2024	Septiembre 2023	
Melones, sandías y papayas frescos (0807)	50,97	52,07	-2,1%	64.166	88.497	-27,5%
Frutas de pepita (0808)	27,21	35,32	-23,0%	26.945	35.371	-23,8%
Frutas de hueso (0809)	161,46	152,73	5,7%	109.627	117.783	-6,9%
Frutos rojos, kiwis y caquis (0810)	53,68	40,36	33,0%	17.279	15.148	14,1%
Frutos congelados (0811)	6,22	5,69	9,3%	2.852	3.004	-5,1%
Frutos conservados provisionalmente (0812)	1,72	1,05	64,2%	694	600	15,7%
Frutos secos (excl. 0801 a 0806) mezclas de frutos secos (0813)	17,72	18,68	-5,1%	12.910	15.565	-17,1%
Cortezas de cítricos, melones y sandías frescas o congeladas (0814)	2,11	1,50	40,2%	1.372	1.965	-30,2%
<b>Café, te, yerba mate y especias (09)</b>	<b>73,34</b>	<b>72,58</b>	<b>1,1%</b>	<b>13.547</b>	<b>13.897</b>	<b>-2,5%</b>
Café (0901)	31,10	33,09	-6,0%	3.962	5.094	-22,2%
Té (0902)	0,77	0,95	-19,6%	62	163	-61,8%
Yerba mate (0903)	0,04	0,07	-41,8%	7	13	-46,7%
Pimienta (0904)	26,59	22,24	19,5%	7.216	6.253	15,4%
Vainilla (0905)	0,01	0,07	-91,5%	4	0	1070,5%
Canela y flores de canelero (0906)	0,37	0,45	-17,3%	92	88	4,9%
Clavo (0907)	0,48	0,13	270,6%	55	17	224,9%
Nuez moscada, macis, amomos y cardamomos (0809)	0,19	0,30	-37,5%	16	30	-48,1%
Semillas de anís, badiana, hinojo, cilantro, comino, alcaravea y bayas de enebro (0909)	2,65	2,04	29,5%	602	510	17,9%
Jengibre, azafrán, cúrcuma, tomillo, hojas de laurel, curry y demás especias (0910)	11,15	13,23	-15,7%	1.532	1.728	-11,4%
<b>Cereales (10)</b>	<b>45,75</b>	<b>28,92</b>	<b>58,2%</b>	<b>89.593</b>	<b>35.101</b>	<b>155,2%</b>
Trigo (1001)	17,30	1,85	834,6%	42.505	2.504	1597,2%
Centeno (1002)	0,24	0,44	-45,5%	1.092	1.620	-32,6%
Cebada (1003)	0,37	0,43	-14,2%	1.163	984	18,2%
Avena (1004)	1,32	1,06	24,9%	4.902	2.699	81,6%
Maíz (1005)	7,48	7,01	6,7%	20.642	10.274	100,9%
Arroz (1006)	17,21	16,91	1,8%	17.742	15.658	13,3%
Sorgo para grano (1007)	0,06	0,10	-45,3%	28	161	-82,4%
Alforfón, mijo y alpiste (1008)	1,77	1,12	57,8%	1.518	1.201	26,5%
<b>Productos de la molinería, Malta, Almidón y fécula (11)</b>	<b>36,97</b>	<b>45,14</b>	<b>-18,1%</b>	<b>61.336</b>	<b>85.303</b>	<b>-28,1%</b>
Harina de trigo y de morcajo (1101)	5,27	2,97	77,7%	15.216	5.851	160,1%
Harina de cereales (1102)	1,60	1,29	24,0%	2.447	2.005	22,0%
Grañones, sémola y pellets de cereales (1103)	6,09	5,80	4,9%	11.362	9.160	24,0%
Granos de cereales trabajados de otra forma (1104)	3,82	10,55	-63,7%	7.576	41.319	-81,7%
Harina, sémola, polvo, copos, gránulos y pellets de patatas (1105)	0,85	0,61	38,4%	314	224	40,2%
Harina, sémola y polvo de las legumbres secas de la partida 0713 (1106)	7,46	8,69	-14,2%	1.545	2.167	-28,7%
Malta (1107)	5,60	5,73	-2,3%	11.818	11.444	3,3%
Almidón y fécula (1108)	6,03	9,31	-35,1%	10.891	13.008	-16,3%
Gluten de trigo (1109)	0,24	0,19	25,8%	166	124	33,6%



Exportación	Valor (Mill €)		Var. (%) Septiembre 2024/2023	Volumen (T)		Var. (%) Septiembre 2024/2023
	Septiembre 2024	Septiembre 2023		Septiembre 2024	Septiembre 2023	
<b>Semillas oleaginosas y plantas industriales (12)</b>	<b>72,51</b>	<b>52,42</b>	<b>38,3%</b>	<b>189.649</b>	<b>77.456</b>	<b>144,8%</b>
Habas de soja (1201)	0,23	0,33	-28,9%	444	276	61,1%
Cacahuets crudos (1202)	1,04	0,35	197,8%	666	152	337,2%
Semilla de lino (1204)	0,17	0,15	16,8%	139	146	-4,8%
Semilla de nabo o de colza (1205)	4,30	5,42	-20,8%	7.441	8.725	-14,7%
Semilla de girasol (1206)	3,58	2,70	32,5%	4.448	551	707,0%
Las demás semillas y frutos oleaginosos (1207)	4,54	2,55	78,2%	796	916	-13,1%
Harina de semillas o de frutos oleaginosos (1208)	0,83	0,50	66,2%	1.827	1.325	37,9%
Semillas, frutos y esporas para siembra (1209)	14,32	14,18	1,0%	4.047	3.669	10,3%
Conos de lúpulo frescos o secos (1210)	0,03	0,03	6,5%	2	1	60,1%
Plantas, semillas y frutos utilizadas en perfumería, medicina o insecticidas (1211)	6,69	7,15	-6,5%	1.095	1.206	-9,2%
Algarrobas, algas, remolacha azucarera y caña de azúcar, frescas o refrigeradas (1212)	4,09	3,11	31,4%	3.646	3.622	0,7%
Paja y cascabillo de cereales (1213)	7,84	4,24	84,8%	59.188	22.853	159,0%
Forrajes (1214)	24,85	11,71	112,2%	105.911	34.014	211,4%
<b>Gomas, resinas y demás jugos y extractos vegetales (13)</b>	<b>43,58</b>	<b>37,36</b>	<b>16,6%</b>	<b>4.140</b>	<b>2.993</b>	<b>38,3%</b>
Goma laca, gomas, resinas y oleorresinas (1301)	0,39	0,25	54,0%	101	42	141,6%
Jugos y extractos vegetales (1302)	43,19	37,11	16,4%	4.039	2.951	36,9%
<b>Materias trenzables y demás productos de origen vegetal (14)</b>	<b>1,21</b>	<b>1,02</b>	<b>18,1%</b>	<b>3.576</b>	<b>2.740</b>	<b>30,5%</b>
Materias vegetales de las especies utilizadas en cestería o espartería (1401)	0,52	0,39	31,3%	1.063	402	164,5%
Productos vegetales no comprendidos en otras partidas (1404)	0,69	0,63	9,9%	2.513	2.338	7,5%
<b>Grasas y aceites (15)</b>	<b>719,10</b>	<b>614,95</b>	<b>16,9%</b>	<b>200.277,42</b>	<b>198.808,01</b>	<b>0,7%</b>
Grasa de cerdo de ave (1501)	1,69	1,69	0,2%	1.235	1.069	15,5%
Grasas de bovino, ovino o caprino (1502)	0,04	0,07	-49,2%	553	57	863,2%
Estearina solar y aceite de manteca de cerdo (1503)	0,00	0,02	-99,3%	0	26	-99,9%
Las demás grasas y aceites animales (1506)	0,43	0,45	-5,3%	565	589	-4,1%
Aceite de soja (1507)	23,94	23,47	2,0%	27.365	23.830	14,8%
Aceite de cacahuete (1508)	0,10	0,13	-17,7%	29	27	8,4%
Aceite de oliva (1509)	517,94	399,65	29,6%	67.696	58.654	15,4%
Los demás aceites obtenidos exclusivamente de aceituna (1510)	33,31	29,61	12,5%	8.047	8.510	-5,4%
Aceite de palma (1511)	8,41	17,25	-51,3%	5.946	10.036	-40,7%
Aceites de girasol (1512)	31,21	31,59	-1,2%	22.321	20.039	11,4%
Aceites de coco, de almendra o de babasú (1513)	6,44	5,68	13,5%	3.302	3.163	4,4%
Aceites de nabo, colza o mostaza (1514)	3,00	4,44	-32,4%	2.566	3.234	-20,6%
Las demás grasas y aceites vegetales fijos (1515)	21,85	18,53	17,9%	6.041	5.130	17,7%
Grasas y aceites parcial o totalmente hidrogenados (1516)	8,24	6,76	22,0%	3.225	2.947	9,4%
Margarina y mezclas alimenticias de grasas o de aceites (1517)	24,26	27,21	-10,8%	13.164	13.583	-3,1%
Grasas y aceites cocidos, oxidados, deshidratados...etc. (1518)	29,04	38,05	-23,7%	25.467	34.138	-25,4%
Glicerol en bruto (1520)	1,98	1,89	4,6%	9.419	10.625	-11,4%

Exportación	Valor (Mill €)		Var. (%) Septiembre 2024/2023	Volumen (T)		Var. (%) Septiembre 2024/2023
	Septiembre 2024	Septiembre 2023		Septiembre 2024	Septiembre 2023	
Ceras vegetales, de abejas u otros insectos (1521)	0,40	0,19	104,4%	74	34	118,6%
Degrás, residuos del tratamiento de las grasas o ceras (1522)	1,34	3,18	-57,9%	1.850	1.890	-2,1%
<b>Conservas de carnes y pescados, crustáceos y moluscos (16)</b>	<b>215,32</b>	<b>204,91</b>	<b>5,1%</b>	<b>33.878</b>	<b>32.261</b>	<b>5,0%</b>
Embutidos de carne, despojos o sangre (1601)	56,66	56,57	0,2%	7.584	7.652	-0,9%
Las demás preparaciones y conservas de carne (1602)	31,93	30,99	3,0%	6.609	6.682	-1,1%
Extractos y jugos de carnes, pescados, crustáceos o moluscos (1603)	0,78	0,55	42,7%	190	86	121,5%
Preparaciones y conservas de pescado, caviar y sus sucedáneos (1604)	93,61	88,20	6,1%	13.294	12.543	6,0%
Conservas de crustáceos y moluscos (1605)	32,34	28,59	13,1%	6.201	5.299	17,0%
<b>Azúcares y artículos de confitería (17)</b>	<b>102,41</b>	<b>96,14</b>	<b>6,5%</b>	<b>38.249</b>	<b>33.871</b>	<b>12,9%</b>
Azúcar de caña o remolacha (1701)	9,29	6,91	34,5%	10.196	6.245	63,3%
Los demás azúcares, (lactosa, maltosa, glucosa y fructosa) (1702)	5,95	7,78	-23,5%	5.161	5.630	-8,3%
Melaza de la extracción o refinado del azúcar (1703)	0,19	0,58	-67,5%	799	1.617	-50,6%
Artículos de confitería sin cacao (1704)	86,98	80,87	7,6%	22.093	20.379	8,4%
<b>Cacao y sus preparaciones (18)</b>	<b>140,41</b>	<b>91,61</b>	<b>53,3%</b>	<b>23.754</b>	<b>20.474</b>	<b>16,0%</b>
Cacao en grano entero, partido, crudo o tostado (1801)	0,09	0,19	-52,7%	25	51	-50,2%
Cáscara, películas y demás residuos de cacao (1802)	0,01	0,01	-44,3%	29	56	-48,2%
Pasta de cacao (1803)	9,44	4,26	121,8%	1.057	1.003	5,4%
Manteca, grasa y aceite de cacao (1804)	18,64	3,90	378,4%	1.234	687	79,7%
Cacao en polvo sin azucarar ni edulcorar (1805)	31,88	19,06	67,2%	7.568	6.214	21,8%
Chocolate y demás preparaciones alimenticias que contengan cacao (1806)	80,36	64,19	25,2%	13.840	12.463	11,1%
<b>Preparaciones a base de cereales, harina, almidón, fécula o leche (19)</b>	<b>266,33</b>	<b>252,79</b>	<b>5,4%</b>	<b>95.969</b>	<b>88.973</b>	<b>7,9%</b>
Extracto de malta y preparaciones alimenticias de harina, sémola, almidón o fécula (1901)	35,02	34,83	0,5%	10.724	11.339	-5,4%
Pastas alimenticias incluso cocidas o rellenas (1902)	20,13	19,84	1,5%	12.552	12.424	1,0%
Tapioca y sus sucedáneos con fécula, en copos, grumos o granos (1903)	0,17	0,12	46,1%	42	18	132,6%
Productos a base de cereales obtenidos por insuflado o tostado (1904)	33,83	38,06	-11,1%	9.921	10.750	-7,7%
Productos de panadería, pastelería o galletería (1905)	177,18	159,95	10,8%	62.729	54.442	15,2%
<b>Conservas de legumbres, hortalizas o frutas (20)</b>	<b>373,11</b>	<b>351,90</b>	<b>6,0%</b>	<b>212.084</b>	<b>215.122</b>	<b>-1,4%</b>
Legumbres, hortalizas, frutos conservados en vinagre (2001)	10,56	8,12	30,0%	3.753	3.365	11,5%
Tomates preparados o conservados (2002)	47,13	56,29	-16,3%	30.475	36.858	-17,3%
Setas y trufas preparadas o conservadas (2003)	4,37	4,54	-3,7%	1.794	1.762	1,8%
Las demás legumbres y hortalizas preparadas o conservadas congeladas (2004)	11,32	14,11	-19,8%	6.207	7.244	-14,3%
Las demás legumbres y hortalizas, preparadas o conservadas sin congelar (2005)	133,23	111,11	19,9%	60.095	54.936	9,4%
Hortalizas y frutas confitados con azúcar (2006)	0,56	0,82	-32,2%	125	246	-49,4%
Compotas, jaleas y mermeladas, purés de frutas (2007)	20,08	17,36	15,7%	9.303	7.448	24,9%
Frutos conservados de otro modo (2008)	46,94	49,10	-4,4%	20.225	21.053	-3,9%
Jugos de frutas (2009)	98,92	90,44	9,4%	80.107	82.210	-2,6%
<b>Preparaciones alimenticias diversas (21)</b>	<b>251,53</b>	<b>226,67</b>	<b>11,0%</b>	<b>64.974</b>	<b>59.422</b>	<b>9,3%</b>
Extractos, esencias y concentrados de café, té o yerba mate (2101)	68,51	53,56	27,9%	13.065	7.598	72,0%
Levaduras (2102)	4,04	4,66	-13,1%	1.853	1.756	5,5%

Exportación	Valor (Mill €)		Var. (%) Septiembre 2024/2023	Volumen (T)		Var. (%) Septiembre 2024/2023
	Septiembre 2024	Septiembre 2023		Septiembre 2024	Septiembre 2023	
Preparaciones para salsas y salsas preparadas (2103)	47,36	46,87	1,1%	23.046	22.419	2,8%
Preparaciones para sopas, potajes o caldos (2104)	15,77	20,36	-22,6%	5.373	7.699	-30,2%
Helados y productos similares incluso con cacao (2105)	18,64	16,78	11,1%	3.641	3.255	11,8%
Preparaciones alimenticias no comprendidas en otras partidas (2106)	97,21	84,45	15,1%	17.995	16.695	7,8%
<b>Bebidas (22)</b>	<b>473,13</b>	<b>468,48</b>	<b>1,0%</b>	<b>327.054</b>	<b>355.059</b>	<b>-7,9%</b>
Agua (2201)	3,92	6,32	-37,9%	10.265	13.158	-22,0%
Bebidas refrescantes (2202)	56,11	42,40	32,3%	65.938	52.462	25,7%
Cerveza (2203)	22,21	22,51	-1,3%	23.737	27.532	-13,8%
Vino (2204)	243,40	250,63	-2,9%	149.284	187.498	-20,4%
Vermut (2205)	6,86	6,35	8,0%	4.948	5.061	-2,2%
Las demás bebidas fermentadas (2206)	3,36	2,69	25,1%	1.971	1.869	5,4%
Bebidas espirituosas con grado alcohólico volumétrico superior o igual al 80%vol. (2207)	36,15	42,67	-15,3%	39.508	36.514	8,2%
Bebidas espirituosas con grado alcohólico volumétrico inferior al 80%vol. (2208)	95,21	90,63	5,1%	24.735	26.443	-6,5%
Vinagre comestible y sucedáneos comestibles del vinagre (2209)	5,91	4,28	38,2%	6.669	4.522	47,5%
<b>Subproductos de las industrias alimentarias y piensos (23)</b>	<b>138,47</b>	<b>143,08</b>	<b>-3,2%</b>	<b>136.621</b>	<b>127.906</b>	<b>6,8%</b>
Harina, polvo y pellets de carne, despojos o pescados (2301)	19,42	19,15	1,4%	24.988	21.453	16,5%
Salvados, moyuelos y demás residuos del tratamiento de cereales (2302)	1,34	2,14	-37,5%	3.194	4.907	-34,9%
Residuos de la industria del almidón y similares (2303)	2,60	2,61	-0,3%	4.352	4.390	-0,9%
Tortas y residuos sólidos de la extracción de aceite de soja (2304)	5,57	5,47	1,9%	14.396	12.270	17,3%
Tortas y residuos sólidos de la extracción de aceite de cacahuete (2305)	0,00	0,00	--	0	0	--
Tortas y residuos sólidos de la extracción de aceites vegetales (2306)	2,76	3,82	-27,8%	10.839	10.926	-0,8%
Lías o heces de vino (2307)	0,00	0,00	--	0	0	--
Materias vegetales, desperdicios, residuos y subproductos vegetales (2308)	0,59	0,73	-18,7%	1.860	2.235	-16,8%
Preparaciones para la alimentación animal (2309)	106,18	109,16	-2,7%	76.993	71.726	7,3%
<b>Partidas no alimentarias</b>	<b>102,49</b>	<b>82,60</b>	<b>24,1%</b>	<b>28.854</b>	<b>23.646</b>	<b>22,0%</b>
Tabaco en rama o sin elaborar (2401)	6,13	1,81	237,8%	850	283	200,6%
Manitol (290543)+D-glucitol (290544 )+Glicerol (290545)	0,77	0,60	28,6%	831	463	79,5%
Aceites esenciales (3301)	16,50	11,73	40,6%	563	480	17,3%
Mezclas de sustancias odoríferas utilizadas en las industrias alimentarias o de bebidas (330210)	26,30	23,54	11,7%	2.094	2.053	2,0%
Caseína, caseinatos y demás derivados (3501)	1,68	0,99	70,0%	243	146	66,4%
Albúminas (3502)	1,17	1,51	-22,6%	682	852	-20,0%
Gelatinas (3503)	3,69	6,10	-39,5%	890	841	5,8%
Peptonas y sus derivados (3504)	14,74	9,40	56,8%	2.416	1.847	30,8%
Dextrina y demás almidones (3505)	1,32	1,01	31,0%	1.025	634	61,8%
Aprestos a base de materias amiláceas (380910)	0,00	0,02	-79,8%	1	19	-94,4%
Ácidos grasos monocarboxílicos industriales (3823)	18,21	13,32	36,8%	12.907	9.942	29,8%
Sorbitol (382460)	0,13	0,04	207,5%	99	66	49,1%
Cueros y pieles, en bruto, de bovino o de equino (4101)	6,91	8,49	-18,6%	5.658	5.216	8,5%

Exportación	Valor (Mill €)		Var. (%) Septiembre 2024/2023	Volumen (T)		Var. (%) Septiembre 2024/2023
	Septiembre 2024	Septiembre 2023		Septiembre 2024	Septiembre 2023	
Pieles en bruto de ovino frescas o saladas, secas o encaladas (4102)	3,24	2,26	43,1%	427	328	30,1%
Los demás cueros y pieles en bruto (4103)	0,18	0,40	-56,2%	131	466	-71,8%
Peletería en bruto (4301)	1,52	1,36	11,2%	37	10	282,5%
Capullos de seda devanables (5001)	0,00	0,00	--	0	0	--
Seda cruda sin torcer (5002)	--	--	--	--	--	--
Desperdicios de seda (5003)	0,00	0,00	--	0	0	--
Lana sin cardar ni peinar (5101)	0,45	1,03	-56,3%	346	690	-49,8%
Pelo fino u ordinario sin cardar ni peinar (5102)	0,24	0,00	5767,3%	3	0	11814,0%
Desperdicios de lana o de pelo fino u ordinario (5103)	0,00	0,01	-99,6%	0	4	-99,4%
Hilachas de lana o de pelo fino u ordinario (5104)	0,00	--	--	0	--	--
Lana y pelo fino u ordinario, cardados o peinados (5105)	0,04	0,04	-15,0%	2	8	-68,9%
Algodón sin cardar ni peinar (5201)	0,76	3,20	-76,2%	394	1.343	-70,6%
Desperdicios de algodón (5202)	0,43	0,56	-23,9%	596	627	-5,0%
Algodón cardado o peinado (5203)	0,02	0,07	-71,8%	20	43	-54,5%
Lino en bruto o trabajado (5301)	0,00	0,00	-38,1%	0	0	209,4%
Cáñamo en bruto o trabajado (5302)	0,57	0,54	5,6%	1	6	-82,6%
Yute y demás fibras textiles del líber (5303)	0,01	0,03	-76,2%	22	51	-56,4%
Coco, abacá , ramio y demás fibras textiles (5305)	0,46	0,82	-43,5%	215	930	-76,8%

Importación	Valor (Mill €)		Var. (%)	Volumen (T)		Var. (%)
	Septiembre 2024	Septiembre 2023	Septiembre 2024/2023	Septiembre 2024	Septiembre 2023	Septiembre 2024/2023
<b>Animales Vivos (01)</b>	<b>74,55</b>	<b>64,85</b>	<b>15,0%</b>	<b>18.732</b>	<b>16.721</b>	<b>12,0%</b>
Caballos, asnos, mulos y burdéganos vivos (0101)	1,06	0,71	50,3%	46	100	-54,4%
Animales vivos de la especie bovina (0102)	34,33	23,67	45,1%	8.218	6.759	21,6%
Animales vivos de la especie porcina (0103)	28,58	27,54	3,8%	9.399	8.032	17,0%
Animales vivos de las especies ovina o caprina (0104)	0,25	1,79	-85,8%	64	874	-92,6%
Gallos, gallinas, patos, gansos (0105)	6,42	6,34	1,3%	698	732	-4,7%
Los demás animales vivos (0106)	3,90	4,81	-18,8%	307	224	37,2%
<b>Carne y despojos comestibles (02)</b>	<b>193,98</b>	<b>161,42</b>	<b>20,2%</b>	<b>48.595</b>	<b>42.980</b>	<b>13,1%</b>
Carne de bovino, fresca o refrigerada (0201)	77,60	60,08	29,2%	10.209	7.987	27,8%
Carne de bovino congelada (0202)	19,32	14,64	32,0%	3.859	2.962	30,3%
Carne de porcino, fresca, refrigerada o congelada (0203)	23,93	21,77	9,9%	9.742	8.222	18,5%
Carne de ovino o caprino, fresca, refrigerada o congelada (0204)	2,73	1,94	40,6%	373	214	74,8%
Carne de animales de las especies caballar, asnal o mular, fresca o refrigerada (0205)	0,02	0,06	-70,7%	5	12	-59,2%
Despojos comestibles de animales de las especies bovina, porcina, ovina, caprina (0206)	5,94	5,02	18,2%	2.945	2.478	18,9%
Carne y despojos comestibles de aves (0207)	52,34	45,00	16,3%	17.022	15.634	8,9%
Las demás carnes y despojos comestibles, frescos, refrigerados o congelados (0208)	0,83	1,04	-20,1%	260	279	-7,0%
Tocino sin partes magras y grasas de cerdo o de ave (0209)	1,76	1,49	18,3%	1.650	1.522	8,4%
Carne y despojos comestibles, salados o en salmuera, secos o ahumados (0210)	9,50	10,37	-8,4%	2.530	3.669	-31,0%
<b>Pescados y crustáceos, moluscos (03)</b>	<b>608,64</b>	<b>557,31</b>	<b>9,2%</b>	<b>122.079</b>	<b>109.881</b>	<b>11,1%</b>
Peces vivos (0301)	14,12	16,01	-11,8%	2.288	2.126	7,6%
Pescado fresco o refrigerado (0302)	123,90	111,01	11,6%	20.891	21.129	-1,1%
Pescado congelado (0303)	57,66	49,21	17,2%	25.881	21.106	22,6%
Filetes y demás carne de pescado frescos, refrigerados o congelados (0304)	89,87	85,29	5,4%	18.095	14.027	29,0%
Pescado seco, salado o en salmuera y ahumado (0305)	13,60	14,97	-9,2%	1.699	1.910	-11,1%
Crustáceos (0306)	121,88	110,95	9,9%	19.021	16.927	12,4%
Moluscos (0307)	187,44	169,57	10,5%	34.188	32.577	4,9%
Invertebrados acuáticos (excluidos Crustáceos y Moluscos) (0308)	0,16	0,18	-12,0%	14	19	-28,8%
Harina, polvo y pellets de pescado (0309)	0,01	0,12	-88,0%	2	58	-96,1%
<b>Leche y productos lácteos, huevos y miel (04)</b>	<b>252,07</b>	<b>237,38</b>	<b>6,2%</b>	<b>81.956</b>	<b>78.672</b>	<b>4,2%</b>
Leche y nata sin concentrar (0401)	12,07	11,32	6,6%	13.207	12.166	8,6%
Leche y nata concentradas (0402)	19,99	21,14	-5,4%	8.724	8.418	3,6%
Leches fermentadas (0403)	23,37	28,57	-18,2%	13.322	16.537	-19,4%
Lactosuero (0404)	7,20	7,28	-1,0%	3.768	3.846	-2,0%

Importación	Valor (Mill €)		Var. (%) Septiembre 2024/2023	Volumen (T)		Var. (%) Septiembre 2024/2023
	Septiembre 2024	Septiembre 2023		Septiembre 2024	Septiembre 2023	
Mantequilla y demás materias grasas de la leche (0405)	19,92	13,21	50,8%	3.054	2.643	15,5%
Quesos y requesón (0406)	150,01	138,97	7,9%	32.418	29.372	10,4%
Huevos de ave con cascarón frescos, conservados o cocidos (0407)	8,52	6,70	27,0%	2.832	1.938	46,1%
Huevos de ave sin cascara y yemas de huevo (0408)	6,58	6,33	3,9%	2.588	2.000	29,4%
Miel natural (0409)	3,43	3,69	-7,0%	1.926	1.742	10,5%
Insectos y demás productos comestibles de origen animal no comprendidos en otras partidas (0410)	0,99	0,17	479,0%	117	8	1397,6%
<b>Los demás productos de origen animal no comprendidos en otros capítulos (05)</b>	<b>23,32</b>	<b>24,88</b>	<b>-6,3%</b>	<b>9.723</b>	<b>12.985</b>	<b>-25,1%</b>
Cabello en bruto (0501)	0,00	0,00	0,2%	0	0	-50,0%
Cerdas de jabalí o de cerdo (0502)	0,01	0,08	-86,4%	0	5	-99,6%
Tripas, vejigas y estómagos de animales (0504)	11,83	12,83	-7,8%	2.183	2.402	-9,1%
Piel y otras partes de aves con las plumas o con el plumón (0505)	3,88	2,23	74,2%	552	1.700	-67,5%
Huesos y núcleos córneos (0506)	0,31	0,07	328,7%	356	344	3,4%
Marfil, concha de tortuga, ballenas de mamíferos marinos (0507)	0,00	0,00	1205,6%	0	0	515,7%
Coral y materias similares (0508)	0,12	0,09	32,3%	50	73	-31,1%
Ámbar gris, castóreo, algalia y almizcle (0510)	0,42	1,10	-61,9%	520	1.011	-48,6%
Productos de origen animal no comprendidos en otras partidas (0511)	6,76	8,48	-20,3%	6.061	7.449	-18,6%
<b>Plantas vivas y productos de la floricultura (06)</b>	<b>29,31</b>	<b>28,37</b>	<b>3,3%</b>	<b>10.128</b>	<b>8.492</b>	<b>19,3%</b>
Bulbos, cebollas, tubérculos, raíces tuberosas, garras y rizomas (0601)	1,74	2,09	-16,7%	353	526	-32,9%
Las demás plantas vivas, esquejes, estaquillas e injertos (0602)	12,08	13,71	-11,9%	4.430	5.421	-18,3%
Flores y capullos, cortados para ramos o adornos (0603)	14,14	11,10	27,4%	2.146	1.923	11,6%
Follaje, hojas, ramas y demás partes de plantas (0604)	1,35	1,47	-8,3%	3.198	622	414,4%
<b>Legumbres y hortalizas (07)</b>	<b>168,87</b>	<b>174,46</b>	<b>-3,2%</b>	<b>247.944</b>	<b>277.188</b>	<b>-10,6%</b>
Patatas frescas o refrigeradas (0701)	46,27	25,37	82,3%	126.158	61.402	105,5%
Tomates frescos o refrigerados (0702)	25,25	24,02	5,1%	38.516	25.545	50,8%
Cebollas, chalotes, ajos, puerros frescos o refrigerados (0703)	8,85	8,75	1,2%	11.046	11.273	-2,0%
Coles, coliflores, coles rizadas, colinabos y similares (0704)	5,38	4,02	33,7%	5.238	5.039	3,9%
Lechugas y achicorias (0705)	5,66	5,69	-0,5%	3.846	3.293	16,8%
Zanahorias, nabos, remolachas para ensalada (0706)	0,88	0,81	8,3%	1.810	1.077	68,1%
Pepinos y pepinillos frescos o refrigerados (0707)	0,83	0,47	75,0%	693	489	41,8%
Legumbres, incluso desvainadas, frescas o refrigeradas (0708)	11,42	8,32	37,2%	11.984	9.770	22,7%
Las demás hortalizas frescas o refrigeradas (0709)	18,61	18,35	1,4%	10.275	8.086	27,1%
Legumbres y hortalizas, incluso cocidas con agua o vapor, congeladas (0710)	15,97	19,59	-18,5%	13.774	17.495	-21,3%
Legumbres y hortalizas conservadas provisionalmente (0711)	8,65	7,15	20,9%	7.304	7.264	0,5%
Legumbres y hortalizas secas, incluso en trozos o en rodajas o trituradas (0712)	5,09	5,09	0,1%	2.760	1.799	53,5%
Leguminosas grano (0713)	11,66	44,12	-73,6%	9.774	122.389	-92,0%
Raíces de mandioca (yuca), arrurruz o salep, batatas (0714)	4,36	2,71	61,2%	4.766	2.267	110,3%

Importación	Valor (Mill €)		Var. (%) Septiembre 2024/2023	Volumen (T)		Var. (%) Septiembre 2024/2023
	Septiembre 2024	Septiembre 2023		Septiembre 2024	Septiembre 2023	
<b>Frutas y frutos (08)</b>	<b>348,24</b>	<b>301,70</b>	<b>15,4%</b>	<b>200.177</b>	<b>191.480</b>	<b>4,5%</b>
Cocos, nueces del Brasil y nueces de cajuil (0801)	14,71	11,28	30,5%	3.365	2.829	19,0%
Los demás frutos de cáscara frescos o secos (0802)	66,54	58,70	13,3%	16.523	13.751	20,2%
Bananas o plátanos frescos o secos (0803)	25,85	27,07	-4,5%	37.298	37.414	-0,3%
Dátiles, higos, piñas, aguacates, guayabas y mangos (0804)	85,86	57,41	49,6%	42.731	38.233	11,8%
Cítricos (0805)	47,20	68,94	-31,5%	46.939	58.979	-20,4%
Uvas y pasas (0806)	11,07	2,20	404,1%	5.261	1.332	295,1%
Melones, sandías y papayas frescos (0807)	4,35	4,02	8,4%	3.724	3.465	7,5%
Frutas de pepita (0808)	18,25	14,73	23,9%	18.117	14.024	29,2%
Frutas de hueso (0809)	2,59	2,41	7,7%	3.636	3.315	9,7%
Frutos rojos, kiwis y caquis (0810)	58,46	40,40	44,7%	16.623	11.860	40,2%
Frutos congelados (0811)	7,23	6,08	19,0%	3.031	2.460	23,2%
Frutos conservados provisionalmente (0812)	0,74	0,99	-25,5%	324	699	-53,7%
Frutos secos (excl. 0801 a 0806) mezclas de frutos secos (0813)	5,06	5,64	-10,3%	2.345	1.810	29,5%
Cortezas de cítricos, melones y sandías frescas o congeladas (0814)	0,33	1,84	-81,9%	260	1.310	-80,2%
<b>Café, te, yerba mate y especias (09)</b>	<b>185,09</b>	<b>136,26</b>	<b>35,8%</b>	<b>40.251</b>	<b>34.527</b>	<b>16,6%</b>
Café (0901)	148,46	108,26	37,1%	27.152	25.882	4,9%
Té (0902)	4,00	3,15	27,0%	669	284	135,3%
Yerba mate (0903)	0,77	0,73	6,8%	296	230	29,0%
Pimienta (0904)	20,75	11,78	76,1%	9.244	5.680	62,8%
Vainilla (0905)	0,08	0,23	-65,8%	2	5	-57,8%
Canela y flores de canelero (0906)	1,16	1,42	-18,3%	244	182	34,6%
Clavo (0907)	0,37	0,30	25,4%	63	35	82,5%
Nuez moscada, macis, amomos y cardamomos (0809)	0,62	0,20	218,7%	43	20	116,0%
Semillas de anís, badiana, hinojo, cilantro, comino, alcaravea y bayas de enebro (0909)	2,06	2,73	-24,6%	593	720	-17,7%
Jengibre, azafrán, cúrcuma, tomillo, hojas de laurel, curry y demás especias (0910)	6,81	7,47	-8,8%	1.944	1.489	30,5%
<b>Cereales (10)</b>	<b>354,28</b>	<b>581,57</b>	<b>-39,1%</b>	<b>1.631.961</b>	<b>2.419.430</b>	<b>-32,5%</b>
Trigo (1001)	164,38	267,12	-38,5%	741.137	1.077.009	-31,2%
Centeno (1002)	6,95	3,26	113,4%	36.590	10.804	238,7%
Cebada (1003)	9,65	95,64	-89,9%	46.452	440.833	-89,5%
Avena (1004)	7,77	7,68	1,1%	27.919	28.676	-2,6%
Maíz (1005)	147,71	179,23	-17,6%	751.388	771.846	-2,7%
Arroz (1006)	14,09	11,15	26,3%	15.084	14.033	7,5%
Sorgo para grano (1007)	0,28	0,20	38,8%	1.384	864	60,2%
Alforfón, mijo y alpiste (1008)	3,46	17,29	-80,0%	12.007	75.365	-84,1%
<b>Productos de la molinería, Malta, Almidón y fécula (11)</b>	<b>34,24</b>	<b>33,16</b>	<b>3,3%</b>	<b>52.218</b>	<b>51.155</b>	<b>2,1%</b>
Harina de trigo y de morcajo (1101)	5,04	5,51	-8,5%	8.452	10.095	-16,3%
Harina de cereales (1102)	7,21	6,22	15,9%	13.867	13.920	-0,4%
Grañones, sémola y pellets de cereales (1103)	2,24	2,88	-22,1%	8.055	9.005	-10,5%

Importación	Valor (Mill €)		Var. (%) Septiembre 2024/2023	Volumen (T)		Var. (%) Septiembre 2024/2023
	Septiembre 2024	Septiembre 2023		Septiembre 2024	Septiembre 2023	
Granos de cereales trabajados de otra forma (1104)	2,92	2,83	3,0%	2.631	4.563	-42,4%
Harina, sémola, polvo, copos, gránulos y pellets de patatas (1105)	2,58	3,39	-23,9%	1.683	2.101	-19,9%
Harina, sémola y polvo de las legumbres secas de la partida 0713 (1106)	1,02	0,79	27,9%	474	297	60,0%
Malta (1107)	3,00	0,80	274,5%	4.586	944	385,6%
Almidón y fécula (1108)	8,29	8,40	-1,4%	11.116	9.076	22,5%
Gluten de trigo (1109)	1,95	2,33	-16,1%	1.353	1.155	17,1%
<b>Semillas oleaginosas y plantas industriales (12)</b>	<b>177,87</b>	<b>186,09</b>	<b>-4,4%</b>	<b>280.781</b>	<b>244.459</b>	<b>14,9%</b>
Habas de soja (1201)	95,39	78,81	21,0%	239.713	148.663	61,2%
Cacahuets crudos (1202)	9,63	7,23	33,2%	5.708	4.188	36,3%
Semilla de lino (1204)	0,55	0,61	-10,4%	481	724	-33,5%
Semilla de nabo o de colza (1205)	2,85	9,07	-68,6%	4.931	19.980	-75,3%
Semilla de girasol (1206)	12,54	27,28	-54,0%	12.525	41.548	-69,9%
Las demás semillas y frutos oleaginosos (1207)	6,99	5,38	29,9%	3.050	2.049	48,9%
Harina de semillas o de frutos oleaginosos (1208)	1,62	1,37	17,7%	2.840	2.628	8,1%
Semillas, frutos y esporas para siembra (1209)	36,60	34,82	5,1%	4.599	5.051	-8,9%
Conos de lúpulo frescos o secos (1210)	0,29	1,16	-74,6%	25	49	-49,6%
Plantas, semillas y frutos utilizadas en perfumería, medicina o insecticidas (1211)	7,95	10,63	-25,2%	1.820	2.142	-15,0%
Algarrobas, algas, remolacha azucarera y caña de azúcar, frescas o refrigeradas (1212)	2,73	6,37	-57,1%	2.586	6.671	-61,2%
Paja y cascabillo de cereales (1213)	0,23	0,76	-69,8%	1.066	5.550	-80,8%
Forrajes (1214)	0,49	2,59	-80,9%	1.436	5.215	-72,5%
<b>Gomas, resinas y demás jugos y extractos vegetales (13)</b>	<b>27,43</b>	<b>21,12</b>	<b>29,9%</b>	<b>2.881</b>	<b>2.407</b>	<b>19,7%</b>
<b>Materias trenzables y demás productos de origen vegetal (14)</b>	<b>1,46</b>	<b>2,57</b>	<b>-43,1%</b>	<b>884</b>	<b>4.615</b>	<b>-80,8%</b>
Materias vegetales de las especies utilizadas en cestería o espartería (1401)	1,46	0,86	70,8%	884	354	149,6%
Productos vegetales no comprendidos en otras partidas (1404)	0,00	1,72	-100,0%	0	4.261	-100,0%
<b>Grasas y aceites (15)</b>	<b>404,77</b>	<b>450,90</b>	<b>-10,2%</b>	<b>293.527,55</b>	<b>339.655,13</b>	<b>-13,6%</b>
Grasa de cerdo de ave (1501)	3,96	4,10	-3,4%	4.437	4.595	-3,4%
Grasas de bovino, ovino o caprino (1502)	3,33	2,58	29,4%	3.815	3.415	11,7%
Estearina solar y aceite de manteca de cerdo (1503)	0,00	0,00	193,7%	0	0	385,2%
Grasas y aceites de pescado o mamíferos marinos (1504)	12,15	10,67	13,8%	5.279	3.320	59,0%
Grasa de lana (1505)	0,31	0,52	-39,2%	29	28	2,3%
Las demás grasas y aceites animales (1506)	0,94	0,79	18,4%	1.019	1.080	-5,6%
Aceite de soja (1507)	27,68	33,36	-17,0%	27.934	32.371	-13,7%
Aceite de cacahuete (1508)	0,13	0,18	-28,3%	50	69	-27,3%
Aceite de oliva (1509)	95,89	111,83	-14,3%	14.965	19.743	-24,2%
Los demás aceites obtenidos exclusivamente de aceituna (1510)	4,80	12,74	-62,3%	2.207	6.098	-63,8%
Aceite de palma (1511)	47,26	75,34	-37,3%	47.545	80.199	-40,7%



Importación	Valor (Mill C)		Var. (%) Septiembre 2024/2023	Volumen (T)		Var. (%) Septiembre 2024/2023
	Septiembre 2024	Septiembre 2023		Septiembre 2024	Septiembre 2023	
Aceites de girasol (1512)	56,25	53,53	5,1%	56.200	54.159	3,8%
Aceites de coco, de almendra o de babasú (1513)	28,43	14,52	95,7%	20.014	13.659	46,5%
Aceites de nabo, colza o mostaza (1514)	12,81	7,21	77,7%	13.075	9.044	44,6%
Las demás grasas y aceites vegetales fijos (1515)	20,00	11,61	72,2%	11.268	3.949	185,3%
Grasas y aceites parcial o totalmente hidrogenados (1516)	3,75	3,98	-5,9%	1.609	1.557	3,3%
Margarina y mezclas alimenticias de grasas o de aceites (1517)	10,57	10,41	1,6%	5.290	4.976	6,3%
Grasas y aceites cocidos, oxidados, deshidratados...etc. (1518)	48,58	48,88	-0,6%	47.742	47.181	1,2%
Glicerol en bruto (1520)	0,31	0,41	-23,0%	850	961	-11,5%
Ceras vegetales, de abejas u otros insectos (1521)	1,13	0,68	65,2%	264	167	58,4%
Degrás, residuos del tratamiento de las grasas o ceras (1522)	26,48	47,55	-44,3%	29.934	53.082	-43,6%
<b>Conservas de carnes y pescados, crustáceos y moluscos (16)</b>	<b>162,59</b>	<b>135,84</b>	<b>19,7%</b>	<b>34.056</b>	<b>25.831</b>	<b>31,8%</b>
Embutidos de carne, despojos o sangre (1601)	10,16	10,17	-0,1%	2.296	2.254	1,8%
Las demás preparaciones y conservas de carne (1602)	25,08	25,65	-2,2%	5.034	5.321	-5,4%
Extractos y jugos de carnes, pescados, crustáceos o moluscos (1603)	0,29	0,20	39,9%	25	35	-29,7%
Preparaciones y conservas de pescado, caviar y sus sucedáneos (1604)	106,04	80,21	32,2%	21.682	14.661	47,9%
Conservas de crustáceos y moluscos (1605)	21,02	19,61	7,2%	5.020	3.560	41,0%
<b>Azúcares y artículos de confitería (17)</b>	<b>102,74</b>	<b>114,18</b>	<b>-10,0%</b>	<b>114.079</b>	<b>130.645</b>	<b>-12,7%</b>
Azúcar de caña o remolacha (1701)	64,02	72,25	-11,4%	85.966	80.656	6,6%
Los demás azúcares, (lactosa, maltosa, glucosa y fructosa) (1702)	17,66	17,83	-1,0%	17.849	16.601	7,5%
Melaza de la extracción o refinado del azúcar (1703)	1,02	6,25	-83,7%	6.444	29.376	-78,1%
Artículos de confitería sin cacao (1704)	20,04	17,85	12,2%	3.820	4.012	-4,8%
<b>Cacao y sus preparaciones (18)</b>	<b>205,54</b>	<b>127,93</b>	<b>60,7%</b>	<b>34.113</b>	<b>29.586</b>	<b>15,3%</b>
Cacao en grano entero, partido, crudo o tostado (1801)	36,96	19,54	89,2%	6.549	6.672	-1,9%
Cáscara, películas y demás residuos de cacao (1802)	0,00	0,00	12,3%	0	0	2101,4%
Pasta de cacao (1803)	47,03	14,84	217,0%	9.344	5.053	84,9%
Manteca, grasa y aceite de cacao (1804)	19,85	4,41	350,0%	1.433	804	78,2%
Cacao en polvo sin azucarar ni edulcorar (1805)	4,90	2,98	64,5%	1.229	979	25,6%
Chocolate y demás preparaciones alimenticias que contengan cacao (1806)	96,80	86,17	12,3%	15.558	16.077	-3,2%
<b>Preparaciones a base de cereales, harina, almidón, fécula o leche (19)</b>	<b>1.532,29</b>	<b>1.409,87</b>	<b>8,7%</b>	<b>746.883</b>	<b>701.043</b>	<b>6,5%</b>
Extracto de malta y preparaciones alimenticias de harina, sémola, almidón o fécula (1901)	29,94	32,14	-6,8%	12.107	12.886	-6,0%
Pastas alimenticias incluso cocidas o rellenas (1902)	25,61	26,27	-2,5%	10.437	10.414	0,2%
Tapioca y sus sucedáneos con fécula, en copos, grumos o granos (1903)	0,42	0,31	36,1%	213	145	46,9%
Productos a base de cereales obtenidos por insuflado o tostado (1904)	13,82	16,46	-16,0%	4.822	5.765	-16,4%
Productos de panadería, pastelería o galletería (1905)	81,25	88,11	-7,8%	25.445	28.657	-11,2%
<b>Conservas de legumbres, hortalizas o frutas (20)</b>	<b>143,43</b>	<b>153,06</b>	<b>-6,3%</b>	<b>79.857</b>	<b>87.624</b>	<b>-8,9%</b>
Legumbres, hortalizas, frutos conservados en vinagre (2001)	3,96	3,61	9,8%	2.575	2.712	-5,0%
Tomates preparados o conservados (2002)	6,95	8,01	-13,2%	5.389	5.668	-4,9%
Setas y trufas preparadas o conservadas (2003)	0,60	0,51	17,0%	182	219	-16,9%
Las demás legumbres y hortalizas preparadas o conservadas congeladas (2004)	29,58	30,74	-3,8%	21.761	22.120	-1,6%

Importación	Valor (Mill €)		Var. (%) Septiembre 2024/2023	Volumen (T)		Var. (%) Septiembre 2024/2023
	Septiembre 2024	Septiembre 2023		Septiembre 2024	Septiembre 2023	
Las demás legumbres y hortalizas, preparadas o conservadas sin congelar (2005)	33,42	46,42	-28,0%	16.582	21.808	-24,0%
Hortalizas y frutas confitados con azúcar (2006)	0,34	0,19	78,8%	92	42	117,3%
Compotas, jaleas y mermeladas, purés de frutas (2007)	7,19	7,26	-0,9%	2.361	3.846	-38,6%
Frutos conservados de otro modo (2008)	29,33	27,19	7,9%	14.327	12.389	15,6%
Jugos de frutas (2009)	32,05	29,14	10,0%	16.590	18.819	-11,8%
<b>Preparaciones alimenticias diversas (21)</b>	<b>162,00</b>	<b>151,26</b>	<b>7,1%</b>	<b>43.541</b>	<b>34.150</b>	<b>27,5%</b>
Extractos, esencias y concentrados de café, té o yerba mate (2101)	13,83	15,90	-13,0%	3.484	3.392	2,7%
Levaduras (2102)	6,76	7,46	-9,4%	2.340	2.494	-6,2%
Preparaciones para salsas y salsas preparadas (2103)	24,10	21,74	10,9%	8.667	6.486	33,6%
Preparaciones para sopas, potajes o caldos (2104)	4,65	4,61	0,8%	1.529	1.665	-8,2%
Helados y productos similares incluso con cacao (2105)	25,04	11,48	118,1%	10.021	3.334	200,5%
Preparaciones alimenticias no comprendidas en otras partidas (2106)	87,62	90,08	-2,7%	17.500	16.778	4,3%
<b>Bebidas (22)</b>	<b>218,83</b>	<b>206,91</b>	<b>5,8%</b>	<b>145.167</b>	<b>126.711</b>	<b>14,6%</b>
Agua (2201)	4,05	3,68	10,2%	6.410	4.930	30,0%
Bebidas refrescantes (2202)	35,60	36,18	-1,6%	27.724	28.886	-4,0%
Cerveza (2203)	36,79	29,25	25,8%	45.716	37.668	21,4%
Vino (2204)	22,74	20,99	8,3%	9.739	5.583	74,5%
Vermut (2205)	3,71	3,62	2,6%	1.125	1.318	-14,6%
Bebidas espirituosas con grado alcohólico volumétrico inferior al 80%vol. (2208)	85,49	79,47	7,6%	17.617	16.003	10,1%
Vinagre comestible y sucedáneos comestibles del vinagre (2209)	2,16	1,50	44,2%	2.163	1.607	34,6%
<b>Subproductos de las industrias alimentarias y piensos (23)</b>	<b>199,88</b>	<b>235,13</b>	<b>-15,0%</b>	<b>371.713</b>	<b>419.874</b>	<b>-11,5%</b>
Harina, polvo y pellets de carne, despojos o pescados (2301)	13,04	10,33	26,3%	10.662	8.279	28,8%
Salvados, moyuelos y demás residuos del tratamiento de cereales (2302)	3,93	6,01	-34,5%	16.154	23.271	-30,6%
Residuos de la industria del almidón y similares (2303)	5,30	12,75	-58,5%	19.337	42.892	-54,9%
Tortas y residuos sólidos de la extracción de aceite de soja (2304)	63,88	88,82	-28,1%	170.649	186.072	-8,3%
Tortas y residuos sólidos de la extracción de aceite de cacahuete (2305)	0,20	0,33	-41,1%	52	91	-42,5%
Tortas y residuos sólidos de la extracción de aceites vegetales (2306)	26,57	30,75	-13,6%	97.320	102.279	-4,8%
Lías o heces de vino (2307)	0,78	0,22	258,9%	1.020	238	328,2%
Materias vegetales, desperdicios, residuos y subproductos vegetales (2308)	1,68	2,62	-36,0%	6.059	9.125	-33,6%
Preparaciones para la alimentación animal (2309)	84,50	83,30	1,4%	50.459	47.627	5,9%
<b>Partidas no alimentarias</b>	<b>174,52</b>	<b>136,53</b>	<b>27,8%</b>	<b>74.751</b>	<b>54.142</b>	<b>38,1%</b>
Tabaco en rama o sin elaborar (2401)	7,99	4,55	75,7%	155	162	-4,6%
Manitol (290543)+D-glucitol (290544 )+Glicerol (290545)	5,23	5,81	-9,9%	4.287	4.199	2,1%
Aceites esenciales (3301)	18,78	9,09	106,6%	654	390	67,4%
Mezclas de sustancias odoríferas utilizadas en las industrias alimentarias o de bebidas (330210)	46,16	39,62	16,5%	2.509	2.004	25,2%
Caseína, caseinatos y demás derivados (3501)	5,26	5,61	-6,3%	728	719	1,2%

Importación	Valor (Mill €)		Var. (%) Septiembre 2024/2023	Volumen (T)		Var. (%) Septiembre 2024/2023
	Septiembre 2024	Septiembre 2023		Septiembre 2024	Septiembre 2023	
Albúminas (3502)	6,06	3,03	99,8%	653	455	43,5%
Gelatinas (3503)	6,98	6,71	4,0%	1.462	985	48,4%
Peptonas y sus derivados (3504)	9,76	10,12	-3,6%	1.378	1.214	13,5%
Dextrina y demás almidones (3505)	8,61	8,50	1,3%	6.028	5.141	17,3%
Aprestos a base de materias amiláceas (380910)	0,00	0,00	-13,1%	1	1	-26,2%
Ácidos grasos monocarboxílicos industriales (3823)	53,99	36,51	47,9%	52.454	33.937	54,6%
Sorbitol (382460)	1,31	1,48	-11,7%	1.662	1.262	31,7%
Cueros y pieles, en bruto, de bovino o de equino (4101)	2,59	3,83	-32,4%	2.265	3.276	-30,9%
Pieles en bruto de ovino frescas o saladas, secas o encaladas (4102)	1,09	1,67	-34,3%	480	397	20,9%
Los demás cueros y pieles en bruto (4103)	0,07	0,00	28500,4%	21	0	65649,5%
Peletería en bruto (4301)	0,64	0,00	--	15	0	--
Capullos de seda devanables (5001)	0,04	0,03	45,0%	9	6	50,0%
Seda cruda sin torcer (5002)	--	--	--	--	--	--
Desperdicios de seda (5003)	0,00	0,01	-99,2%	0	0	-99,9%
Lana sin cardar ni peinar (5101)	0,20	0,33	-40,3%	52	120	-57,2%
Pelo fino u ordinario sin cardar ni peinar (5102)	0,00	0,00	-98,5%	0	0	-99,8%
Desperdicios de lana o de pelo fino u ordinario (5103)	0,08	0,00	--	52	0	--
Hilachas de lana o de pelo fino u ordinario (5104)	0,01	--	--	9	--	--
Lana y pelo fino u ordinario, cardados o peinados (5105)	0,53	1,07	-50,1%	468	193	142,8%
Algodón sin cardar ni peinar (5201)	0,39	0,60	-34,7%	152	203	-25,5%
Desperdicios de algodón (5202)	0,21	0,10	110,7%	199	118	68,0%
Algodón cardado o peinado (5203)	0,88	0,81	8,9%	691	666	3,7%
Lino en bruto o trabajado (5301)	0,35	1,14	-69,3%	71	303	-76,6%
Cáñamo en bruto o trabajado (5302)	0,00	0,00	6674,7%	1	0	3635,9%
Yute y demás fibras textiles del líber (5303)	0,12	0,12	-0,5%	174	103	67,9%
Coco, abacá, ramio y demás fibras textiles (5305)	1,54	2,09	-26,2%	1.742	1.933	-9,9%