

INFORME MENSUAL DE COMERCIO EXTERIOR AGROALIMENTARIO Y PESQUERO:

MAYO 2023

Datos extraídos el 15 de julio de 2023

Publicado el 4 de agosto de 2023



GOBIERNO
DE ESPAÑA

MINISTERIO
DE AGRICULTURA, PESCA
Y ALIMENTACIÓN

Nota metodológica:

[Para obtener la nota metodológica pinchar AQUI](#)

Datos 2022 y 2023 provisionales (EXTRAÍDOS EL 15/06/2023, base de datos de Comercio Exterior MAPA).

* **Desde el 01/02/2020** el Reino Unido dejó de formar parte de la Unión Europea, por lo que, en el presente título, toda referencia a Unión Europea corresponde a la nueva configuración de 27 miembros, sin el Reino Unido, que pasa a estar incluido en el grupo de países terceros.

****Sector Agroalimentario y Pesquero:** así mismo y por reestructuración de los departamentos ministeriales según se establece por el Real Decreto 2/2020, de 12 de mayo, el Ministerio de Agricultura Pesca y Alimentación, pierde las competencias en materia Forestal y por lo tanto, dejan de formar parte de este departamento, por lo que la información de comercio exterior incluida en este documento deja de contemplar datos de productos forestales en toda la serie histórica.

Los precios expuestos en el presente informe son precios medios obtenidos a partir de los datos de valor y peso de las partidas objeto de comercio internacional. En ningún caso proceden de muestreo de mercado.

Todos los gráficos y tablas de este informe han sido elaborados por la Subdirección General de Análisis, Coordinación y Estadística a partir de datos del Departamento de Aduanas e Impuestos especiales (AEAT).

A efectos de este informe, se entiende como Sector Agroalimentario y Pesquero aquel que incluye el conjunto de todos los Subsectores del Ámbito MAPA.

Se autoriza su utilización siempre que se cite expresan ente su origen. Referenciar documento como "Informe mensual de Comercio Exterior Agroalimentario y Pesquero: mayo 2023"
Subdirección General de Análisis, Coordinación y Estadística — Subsecretaría — MAPA.
(Correo electrónico: sgapc@mapa.es).

Edita: Ministerio de Agricultura, Pesca y Alimentación. NIPO: 003190401.

Catálogo de publicaciones AGE: <https://cpage.mpr.gob.es/>

OTROS INFORMES DE COMERCIO EXTERIOR

Serie Informes Bilaterales

Países Comunitarios:

- [Lituania 2021](#)
- [Finlandia 2021](#)
- [Letonia 2021](#)
- [Rumania 2021](#)
- [Austria 2021](#)
- [Bulgaria 2021](#)
- [Rep. Checa 2021](#)
- [Italia 2021](#)
- [Croacia 2021](#)
- [Polonia 2021](#)
- [Informes anteriores](#)

Terceros Países:

- [Brasil 2022](#)
- [Reino Unido 2022](#)
- [Ucrania 2022](#)
- [Rusia 2022](#)
- [Noruega 2021](#)
- [Emiratos Árabes Unidos 2021](#)
- [Sudáfrica 2021](#)
- [Ecuador 2021](#)
- [India 2021](#)
- [Corea del sur 2021](#)
- [Informes anteriores](#)

Serie Informes Mensuales

- [Abril 2023](#)
- [Marzo 2023](#)
- [Febrero 2023](#)
- [Enero 2023](#)
- [Informes anteriores](#)

Serie Informes Anuales

- [2021](#)
- [Informes anteriores](#)

Otros enlaces de interés:

MAPA: Páginas de comercio exterior. [ENLACE.](#)

Herramienta Comercio Exterior [ENLACE](#)



MINCOTUR: Informes Mensuales de Comercio Exterior. [ENLACE.](#)

Contenidos

• “MAYO en cifras...”	6
• Principales datos de Mayo 2023	8
• Evolución del saldo comercial con la Unión Europea 27 y con países terceros (+UK)	12
• Análisis de los datos acumulados.....	14
• Ranking de productos del mes	16
• Ranking de países del mes	20
<i>Carnes (02)</i>	25
<i>Pescados, moluscos y crustáceos (03)</i>	28
<i>Lácteos, Huevos y Miel (04)</i>	32
<i>Hortalizas y legumbres (07)</i>	36
<i>Frutas (08)</i>	40
<i>Cereales (10)</i>	44
<i>Semillas Oleaginosas, Plantas Industriales y Forrajes (12)</i>	47
<i>Aceites y grasas (15)</i>	50
<i>Preparaciones de carne y pescado (16)</i>	53
<i>Bebidas (22)</i>	56
<i>Subproductos de la Industria Alimentaria y Piensos (23)</i>	59
• Anexo. Listado de productos	62

COMERCIO EXTERIOR AGROALIMENTARIO Y PESQUERO mayo 2023

"MAYO en cifras..."

DATOS MENSUALES mayo 2023 SECTOR AGROALIMENTARIO (AGRÍCOLA+GANADERO+PESQUERO) (**)

EXPORTACIONES	6.279 M€	▼ 1,5%	SALDO	1.346 M€	▼ 13,8%
IMPORTACIONES	4.933 M€	▲ 2,5%			

AÑO MÓVIL (mayo 22-mayo 23)

EXPORTACIONES	69.580 M€	▲ 9,4 %	SALDO	13.201 M€	▼ 20,7%
IMPORTACIONES	56.379 M€	▲ 20,1 %			

DATOS DE EXPORTACIÓN SUBSECTORES mayo 2023

ALIMENTARIO	5.963 M€	-0,6%	▼
ALIMENTARIO AGRARIO	5.467 M€	-0,9%	▼
TRANSFORMADO	3.669 M€	-2,2%	▼
NO TRANSFORMADO	1.798 M€	1,8%	▲
ALIMENTARIO PESQUERO	496 M€	3,6%	▲
TRANSFORMADO	405 M€	2,4%	▲
NO TRANSFORMADO	91 M€	9,5%	▲
Σ ALIMENTARIO TRANSFORMADO	4.075 M€	-1,8%	▼
Σ ALIMENT. NO TRANSFORMADO	1.889 M€	2,2%	▲
NO ALIMENTARIO	315 M€	-15,9%	▼
NO ALIMENTARIO AGRARIO	309 M€	-16,1%	▼
NO ALIMENTARIO PESQUERO	6 M€	-2,2%	▼

RANKING PAÍSES

EXPORTACIONES A LA UE 27 (cuota exportaciones 68%)

	FRANCIA	1002 M€	-2,4%	▼
	ALEMANIA	724 M€	6,0%	▲
	TOTAL A UE-27	4.246 M€	3,4%	▲

EXPORTACIONES A PPTT (+UK) (cuota exportaciones 32%)

	REINO UNIDO	431 M€	3,7%	▲
	ESTADOS UNIDOS	261 M€	-20,8%	▼
	TOTAL de PPTT(+UK)	2.032 M€	-10,2%	▼

IMPORTACIONES DESDE LA UE 27 (cuota importaciones 50%)

	FRANCIA	568 M€	2,9%	▲
	PAISES BAJOS	330 M€	3,5%	▲
	TOTAL DE UE-27	2.443 M€	8,1%	▲

IMPORTACIONES DESDE PPTT (+UK) (cuota importaciones 50%)

	BRASIL	309 M€	-19,3%	▼
	UCRANIA	282 M€	529,9%	▲
	TOTAL de PPTT(+UK)	2.490 M€	-2,4%	▼

Exportaciones MAYO 2023. Valor en M€ y variación 2022

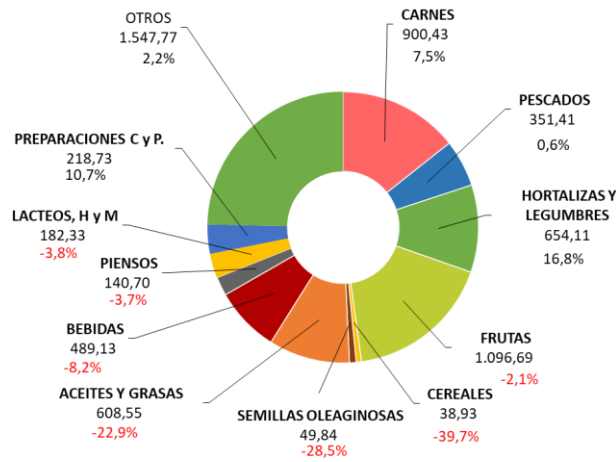

Importaciones MAYO 2023. Valor en M€ y variación 2022

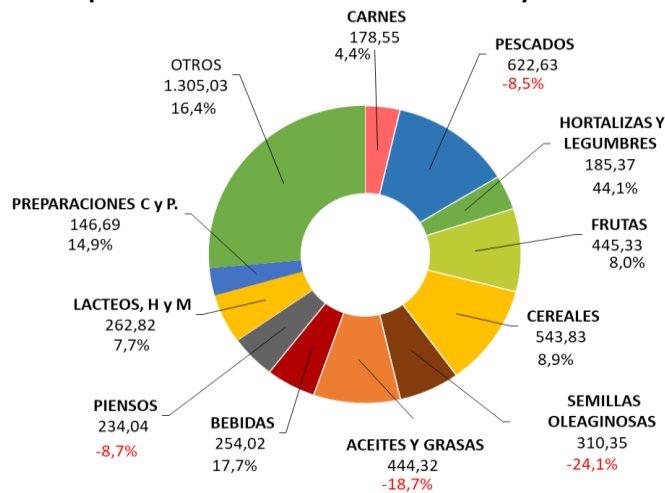

A destacar

- En mayo las exportaciones agroalimentarias y pesqueras descienden un 1,5% respecto al mismo mes de 2022, situándose en 6.279 M€.
- Aumenta la exportación de carne de porcino (13,5%) y de carne de bovino (8%).
- Se incrementa la exportación de moluscos. Aumenta la importación de filetes de pescado y desciende la de moluscos, pescado fresco y crustáceos.
- Ascenso de las exportaciones de pimientos.
- Aumentan las exportaciones de fruta de hueso, melones y sandías, mientras que descienden las de frutos rojos y cítricos. Se incrementan las importaciones de frutos rojos y aguacates.
- Fuerte incremento en el valor de las importaciones de trigo, a pesar de que los precios han descendido. Desciende la importación de maíz.
- Descenso de las importaciones de habas de soja.
- La exportación de aceite de oliva disminuye con respecto a 2022 debido al descenso de volumen exportado, ya que los precios continúan en registros elevados. Desciende la importación de aceite de palma y de girasol.
- Aumento en la exportación de preparaciones y conservas de pescado.
- Las exportaciones de vino descienden. Las importaciones de bebidas espirituosas se incrementan.
- Ligero incremento de la exportación de piensos.

Principales datos de mayo 2023

TOTAL ECONOMÍA

Las **exportaciones del conjunto de todos los sectores que componen la economía** disminuyen un 3,1% anual, situándose en 33.942 M€. Las **importaciones** también disminuyen (-6,9%) hasta los 37.054 M€. El **saldo** comercial resultante aumenta comparando con mayo de 2022 (34,6%) , pasando de -4.759 M€ a -3.111 M€. En el periodo que va de junio 2022 a mayo 2023, **año móvil**, suben las exportaciones siendo estas 399.208 M€ (16%) y las importaciones (14,8%) alcanzando la cifra de 454.816 M€. En consecuencia, el saldo disminuye un 6,9% hasta los -55.608 M€.

SECTORES AGROALIMENTARIO Y PESQUERO

Las exportaciones del **Sector Agroalimentario Pesquero (AAP)** disminuyen un **1,5%** respecto a los valores de mayo de 2022, pasando de 6.372 M€ a **6.279 M€** y siendo superior a la media de los tres últimos meses de mayo (5.976 M€).

Las **importaciones aumentan un 2,5%** y pasan de 4.812 M€ en mayo de 2022 a **4.933 M€** este año. El **saldo** resultante disminuye un **13,8%** interanual hasta la cifra de **1.346 M€** (Véase tabla 1).

Fijando como referencia el mes anterior (abril 2023), la variación intermensual de las **exportaciones** de productos agroalimentarios y pesqueros presentan un **aumento del 11,7%** y las **importaciones del 16,3%**. Todo ello conduce a una evolución intermensual del **saldo negativa del 2,5%**.

Gráfico 1.1 (en M€)
Datos de comercio exterior Agroalimentario y Pesquero. Mayo 2022 a Mayo 2023.



Gráfico 1.2 (en miles de toneladas)
Datos de comercio exterior Agroalimentario y Pesquero. Mayo 2022 a Mayo 2023.



Tabla 1.
Evolución del Sector Agroalimentario y Pesquero y sus subsectores
 Mayo 2023 y 2022. Media meses de mayo 2021, 2022 y 2023. M€.

		2023	2022	Variación 2022/2023 (%)	Año móvil jun22 may23	Año móvil jun21- may22	Variación Año móvil 2022/2023 3 (%)	*Contrib	2021-2023
		MAY	MAY						Media mayo (últimos 3 años)
Total España Comercio Exterior	EXP	33.942	35.045	-3,1	399.208	344.102	16,0		31.811
	IMP	37.054	39.804	-6,9	454.816	396.144	14,8		34.874
	Saldo	-3.111	-4.759	34,6	-55.608	-52.042	-6,9		-3.062
Sector Agroalimentario y Pesquero (A+B)	EXP	6.279	6.372	-1,5	69.580	63.596	9,4		5.976
	IMP	4.933	4.812	2,5	56.379	46.953	20,1		4.333
	Saldo	1.346	1.561	-13,8	13.201	16.643	-20,7		1.644
A. Subsector Alimentario (a+b)	EXP	5.963	5.998	-0,6	66.178	60.248	9,8	-0,5	5.653
	IMP	4.595	4.483	2,5	52.591	43.557	20,7	2,3	4.029
	Saldo	1.368	1.515	-9,7	13.586	16.691	-18,6		1.624
a. Alimentario Agrario (a1+a2)	EXP	5.467	5.519	-0,9	60.489	55.016	9,9	-0,8	5.203
	IMP	3.838	3.697	3,8	43.479	35.076	24,0	2,9	3.333
	Saldo	1.630	1.822	-10,5	17.010	19.940	-14,7		1.870
a1. Sector Alimentario Agrario No Transformado	EXP	1.798	1.766	1,8	19.391	18.874	2,7	0,5	1.752
	IMP	1.581	1.511	4,7	16.953	13.231	28,1	1,5	1.340
	Saldo	216	255	-15,1	2.438	5.643	-56,8		412
a2. Sector Alimentario Agrario Transformado	EXP	3.669	3.753	-2,2	41.098	36.142	13,7	-1,3	3.451
	IMP	2.256	2.187	3,2	26.525	21.845	21,4	1,4	1.993
	Saldo	1.413	1.566	-9,8	14.573	14.297	1,9		1.458
b. Alimentario Pesquero (b1+b2)	EXP	496	479	3,6	5.688	5.232	8,7	0,3	450
	IMP	758	785	-3,5	9.113	8.480	7,5	-0,6	697
	Saldo	-261	-306	14,7	-3.424	-3.248	-5,4		-246
b1. Alimentario Pesquero No Transformado	EXP	91	83	9,5	969	906	7,0	0,1	77
	IMP	163	166	-1,9	1.834	1.803	1,7	-0,1	154
	Saldo	-72	-83	13,2	-865	-897	3,6		-77
b2. Alimentario Pesquero Transformado	EXP	405	396	2,4	4.719	4.326	9,1	0,1	373
	IMP	594	619	-4,0	7.279	6.677	9,0	-0,5	543
	Saldo	-189	-223	15,2	-2.560	-2.351	-8,9		-170
B. Subsector NO Alimentario (c+d)	EXP	315	375	-15,9	3.402	3.348	1,6	-0,9	324
	IMP	338	329	2,6	3.788	3.396	11,5	0,2	304
	Saldo	-23	45	-149,6	-385	-48	-699,7		20
c. No Alimentario Agrario	EXP	309	368	-16,1	3.341	3.287	1,7	-0,9	318
	IMP	327	325	0,6	3.717	3.349	11,0	0,0	298
	Saldo	-18	43	-142,2	-376	-62	-505,9		20
d. No Alimentario Pesquero	EXP	6	6	-2,2	61	61	-0,8	0,0	6
	IMP	10	4	187,1	70	47	48,3	0,1	6
	Saldo	-4	3	-276,3	-9	14	-168,2		0

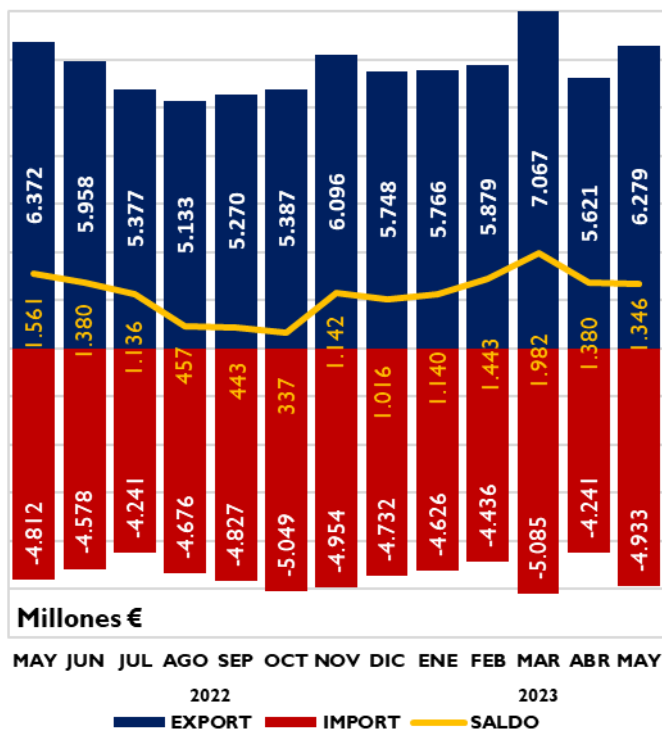
*Contribución de cada subsector a la tasa de variación de las exportaciones/importaciones, respecto al mismo mes del año anterior, del sector agrario y pesquero, en puntos porcentuales.

**EXPORTACIONES POR
SUBSECTORES**

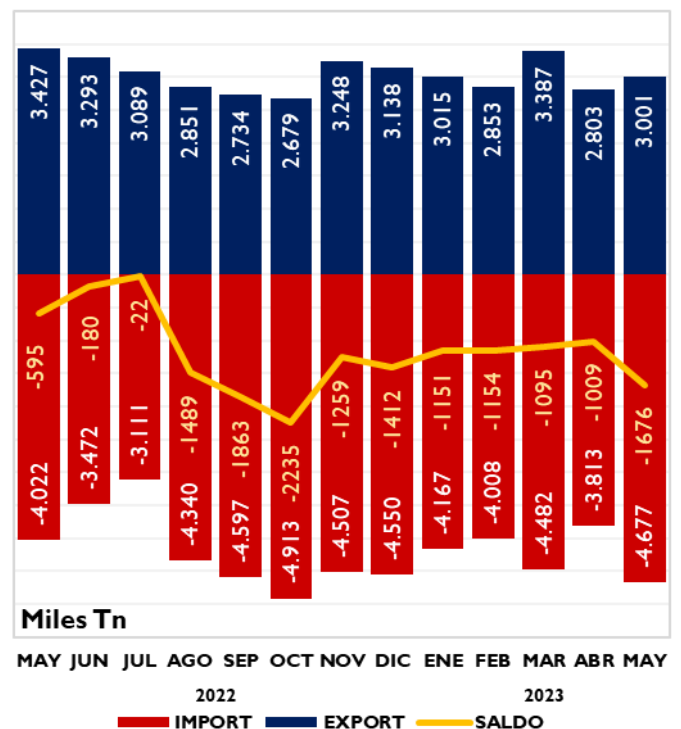
Gráfico 2.
Distribución de las exportaciones del Sector Agroalimentario y Pesquero y sus subsectores. Mayo 2022 y mayo 2023. M€.

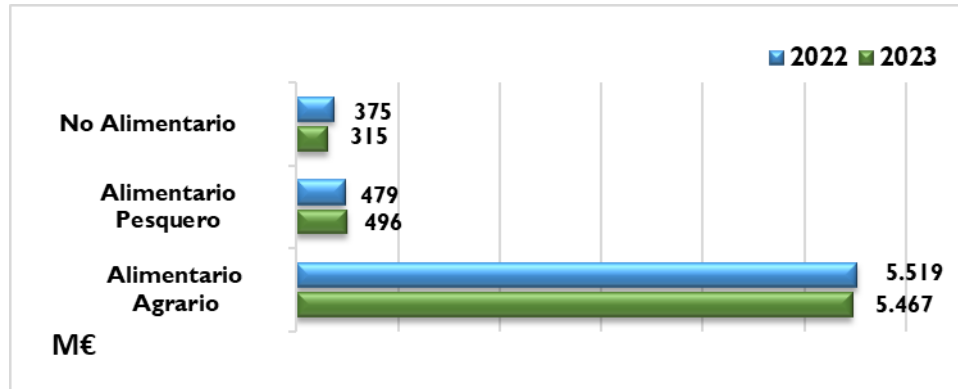

**SUBSECTOR
TRANSFORMADO
AGROALIMENTARIO Y
PESQUERO**

Las ventas al exterior de los Subsectores Alimentarios Transformados (agrario y pesquero) suponen 4.075 M€, un 1,8% menos que en mayo de 2022. Las importaciones aumentan (1,6%) y se sitúan en 2.851 M€. Esto conduce a una evolución del saldo negativa de 8,9% (1.224 M€).

En los últimos doce meses (año móvil) aumentan las exportaciones (13,2%) y las importaciones (18,5%), resultando una variación del saldo positiva (0,6%).

Tabla 2

Evolución del Subsector Agroalimentario y Pesquero Transformado
Mayo 2022 y 2023 y año móvil. Media meses de mayo 2021, 2022 y 2023 (M€).

	2023	2022	Variación 2022/2023 (%)	Año móvil jun22 may23	Año móvil jun21 may22	Variación Año móvil 2022/2023 (%)	*Contrib	2021-2023
	MAYO	MAYO						Media mayo (últimos 3 años)
EXP	4.075	4.149	-1,8	45.817	40.468	13,2	-1,2	3.824
IMP	2.851	2.806	1,6	33.804	28.523	18,5	0,9	2.536
SALDO	1.224	1.343	-8,9	12.013	11.945	0,6		1.288

*Contribución a la tasa de variación de las exportaciones/importaciones del Sector Agrario y Pesquero, en puntos porcentuales.

Gráfico 3
Exportación/importación de los Sectores Alimentarios Transformados
Mayo 2022 y mayo 2023. Millones de euros.

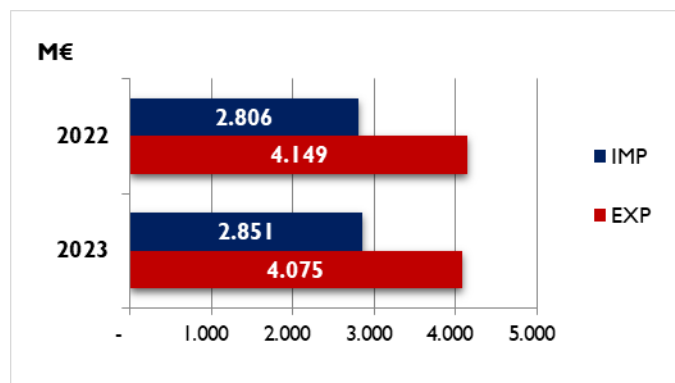

En este mes de mayo 2023, la mayor contribución a la disminución de la exportación se debe al **Subsector Alimentario Agrario Transformado**.

Gráfico 4

Contribución de los distintos subsectores a la evolución interanual de las exportaciones e importaciones.

Mayo 2023. Contribuciones expresadas en puntos porcentuales. Crecimiento total en %.

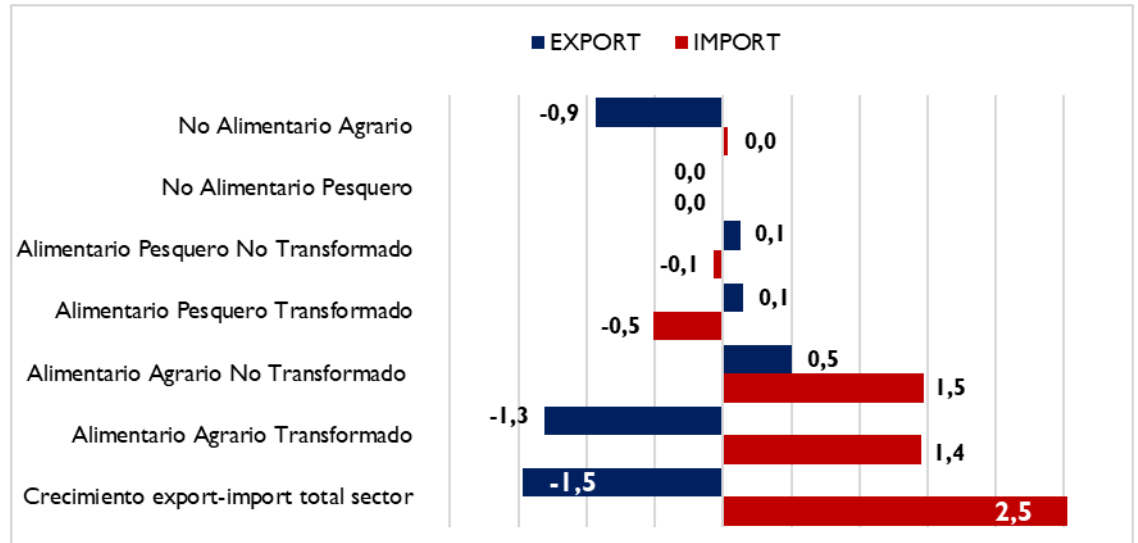

El valor de las **exportaciones** del **Subsector Transformado** tiene un peso del **64,9%** sobre el total del Sector (superior al de mayo del año anterior) y el de las **importaciones** un **65,1%** (superior al de mayo del 2022).

Las **exportaciones** del subsector **Alimentario Agrario Transformado** **disminuyen un 2,2%** y contribuyen en **-1,3** puntos a la evolución de Sector Agroalimentario en general.

Las ventas al exterior efectuadas por el subsector **Alimentario Pesquero Transformado** **aumentan un 2,4%** con respecto al mes de mayo del año 2022 siendo su aportación a la evolución del Sector de **0,1** puntos porcentuales.

Las **importaciones** de productos **Alimentario Agrario Transformado** **aumentan un 3,2%** contribuyendo así en **1,4** puntos porcentuales a la evolución de las importaciones.

Las **importaciones** de productos **Alimentario Pesquero Transformado**, **disminuyen un 4,0%**, lo que supone una contribución de **-0,5** puntos porcentuales.

Gráfico 5.

Contribución de los distintos Subsectores Agroalimentarios a las exportaciones

Mayo 2023. Contribución expresada en M€.

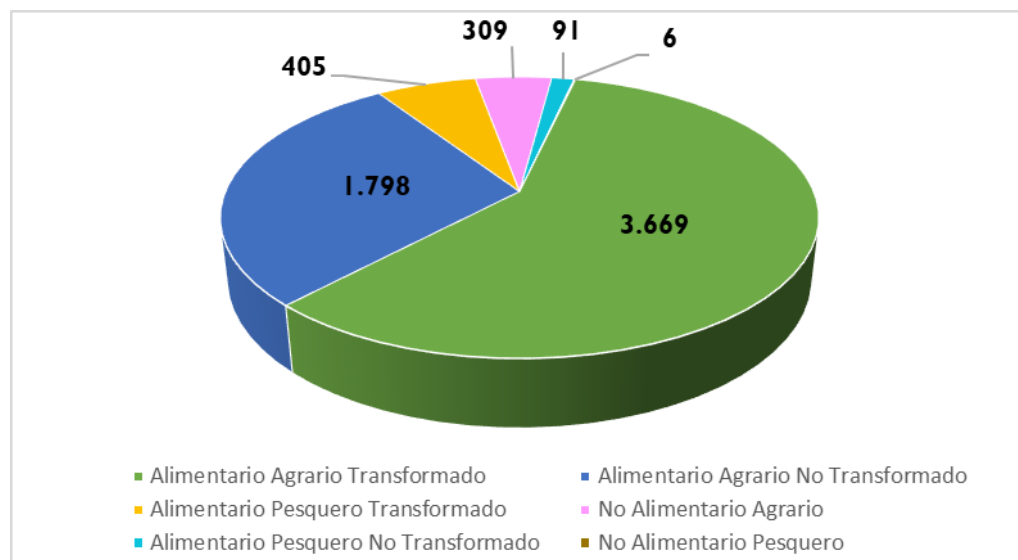

Evolución del saldo comercial con la Unión Europea 27 y con países terceros (PPTT+UK)

En mayo 2023 se produce un aumento del saldo del 34,6% (respecto a 2022) del Total de sectores que componen la economía, situándose en 3.111 M€. Este aumento es debido a la disminución del saldo con los UE27 (-13,5%) y al aumento en el saldo con la PPT+UK (25,2%).

La evolución mensual del saldo total (respecto a abril 2022) muestra un aumento del 28,9% fruto del aumento de la UE27 (34,2%) y de los PPTT+UK (6,1%).

Gráfico 6.

Saldo comercial del Total de sectores de la Economía

Mayo 2020- mayo 2023. Total, UE27+UK y PPTT. M€.

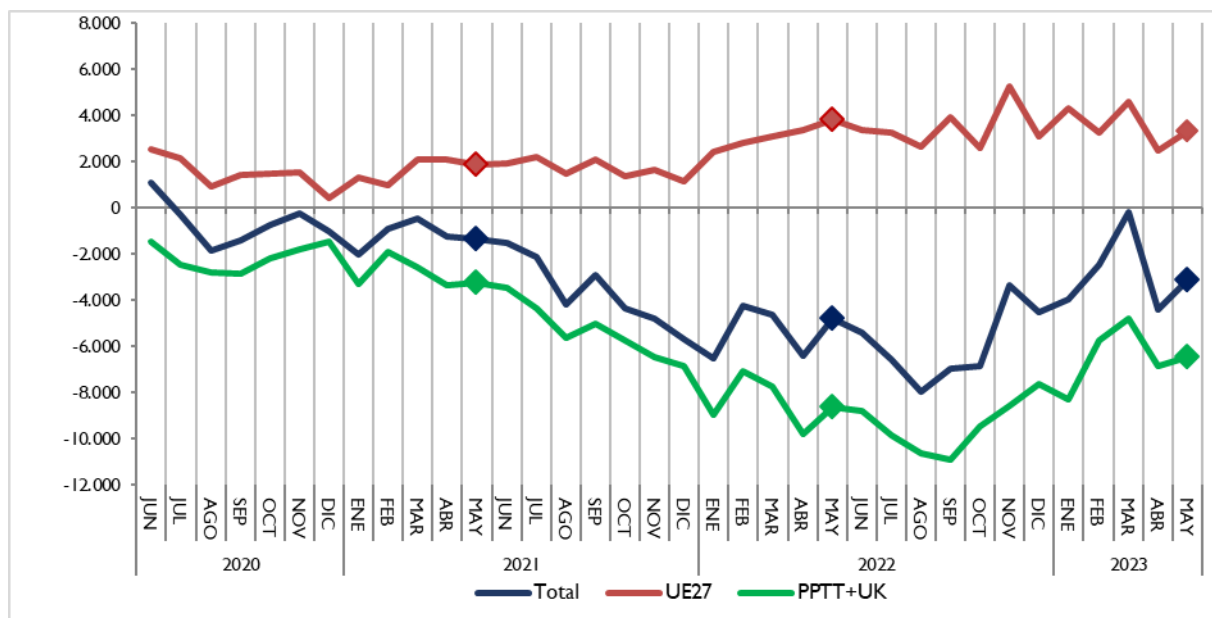

El saldo del **Sector Agroalimentario y Pesquero** en su conjunto **disminuye** un 13,8% respecto a mayo 2022 (véase tabla 1) como resultado de la disminución del saldo con la UE27 (-2,4%) y de la disminución con PPTT+UK (-59,1%).

El saldo del sector **Alimentario Agrario disminuye** un 10,5% respecto a mayo 2022. Desagregando este saldo encontramos una disminución del saldo con la UE27 (-1,4%) y también del saldo de los PPTT+UK (-93%).

Respecto a abril 2023, el saldo del subsector **aumenta** un 4,5% por el aumento con UE27 (12,2%) y **la disminución** con los PPT+UK (-89,4%).

Gráfico 7.
Saldo comercial del sector Alimentario Agrario
 Mayo 2020- mayo 2023. Total, UE27+UK y PPTT. M€.

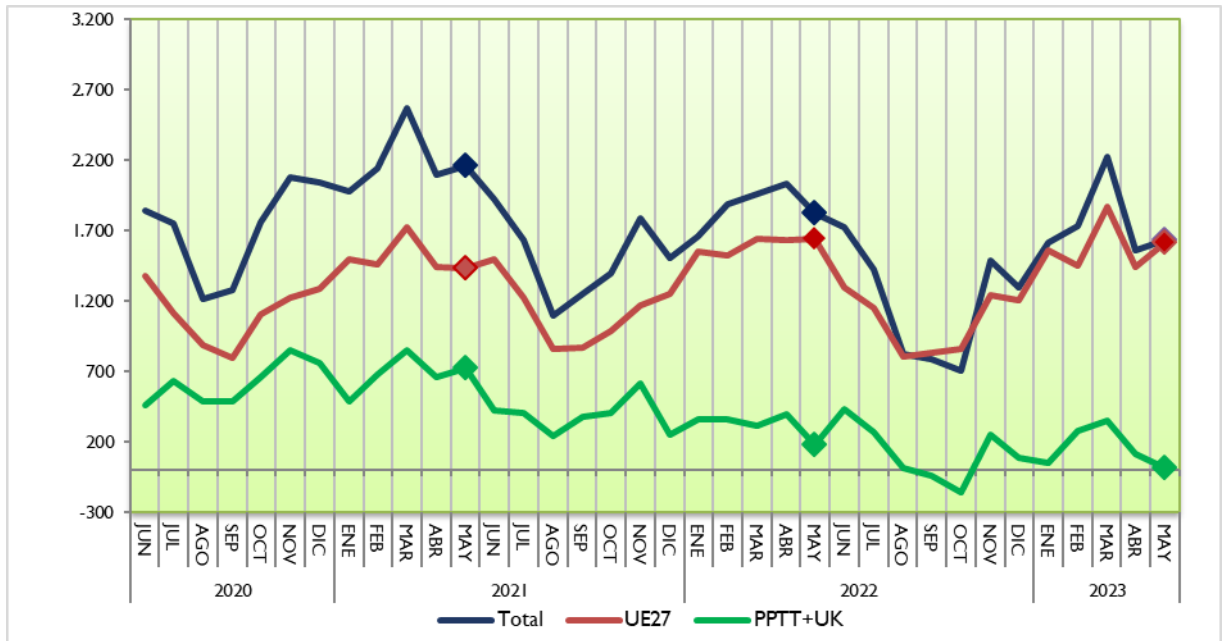

El saldo del Subsector **Alimentario Pesquero** aumenta un 14,7% respecto a mayo 2022, como resultado de la disminución del saldo con UE27 (-5,6%) y del aumento de saldo con los PPTT+UK (11,3%).

En lo que se refiere la **evolución mensual** (respecto abril 2023), se observa una disminución del 37,1% en el saldo total, como consecuencia del aumento del 16% con la UE27 y de la disminución del 27,9% con los PPTT+UK.

Gráfico 8.
Saldo comercial del sector Alimentario Pesquero
 Mayo 2020- mayo 2023. Total, UE27+UK y PPTT. M€.

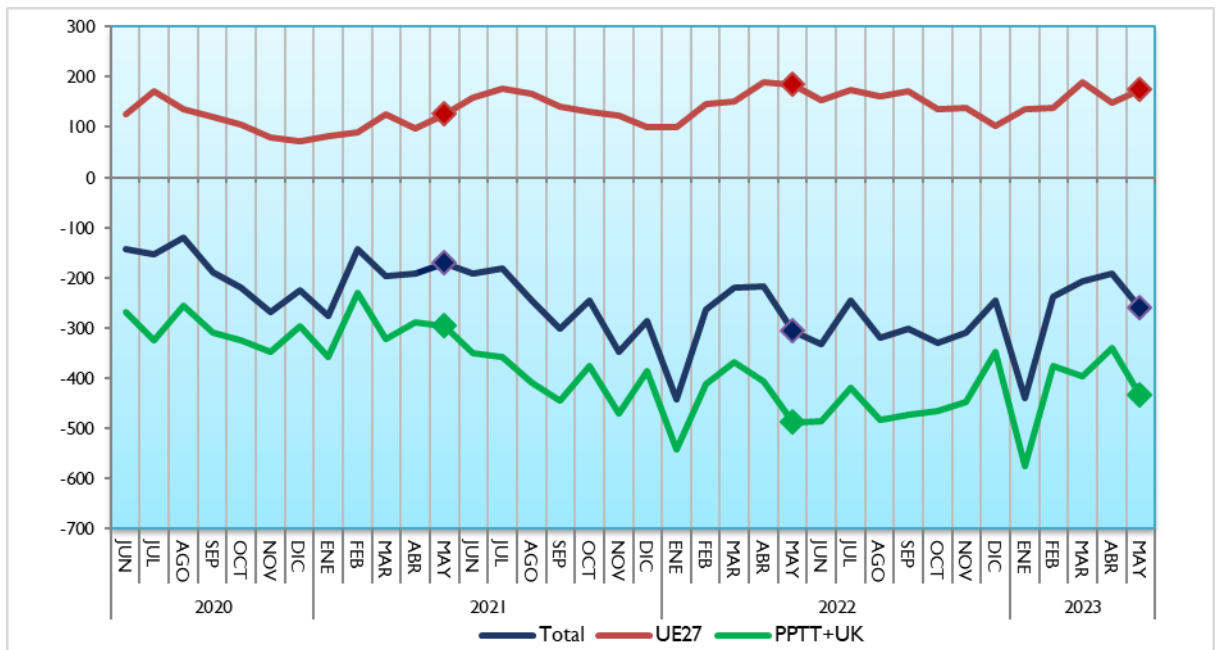

Análisis de los datos acumulados

Datos acumulados Sector Agroalimentario y Pesquero

Las **exportaciones** en el **año móvil** (periodo que va de junio 2022 a mayo 2023) alcanza una cifra de **69.580 M€** un 9,4% superior al dato del mismo intervalo de 2022. Las **importaciones** aumentan un 20,1% (56.379 M€), lo que da lugar a una disminución del saldo de un 20,7%, hasta alcanzar la cifra de 13.201 M€.

La participación del Sector Agroalimentario y Pesquero en las exportaciones del conjunto del comercio exterior español durante los doce meses ha sido del **18,5%**.

Gráfico 9.

Exportaciones e importaciones acumuladas en 12 meses del Sector Agroalimentario y Pesquero. Mayo 2021 a mayo 2023. Miles de M€.



Gráfico 10.1 (en M€)

Datos de exportaciones-importaciones-saldo del Sector Agroalimentario y Pesquero. Evolución meses de mayo. 2019-2023.

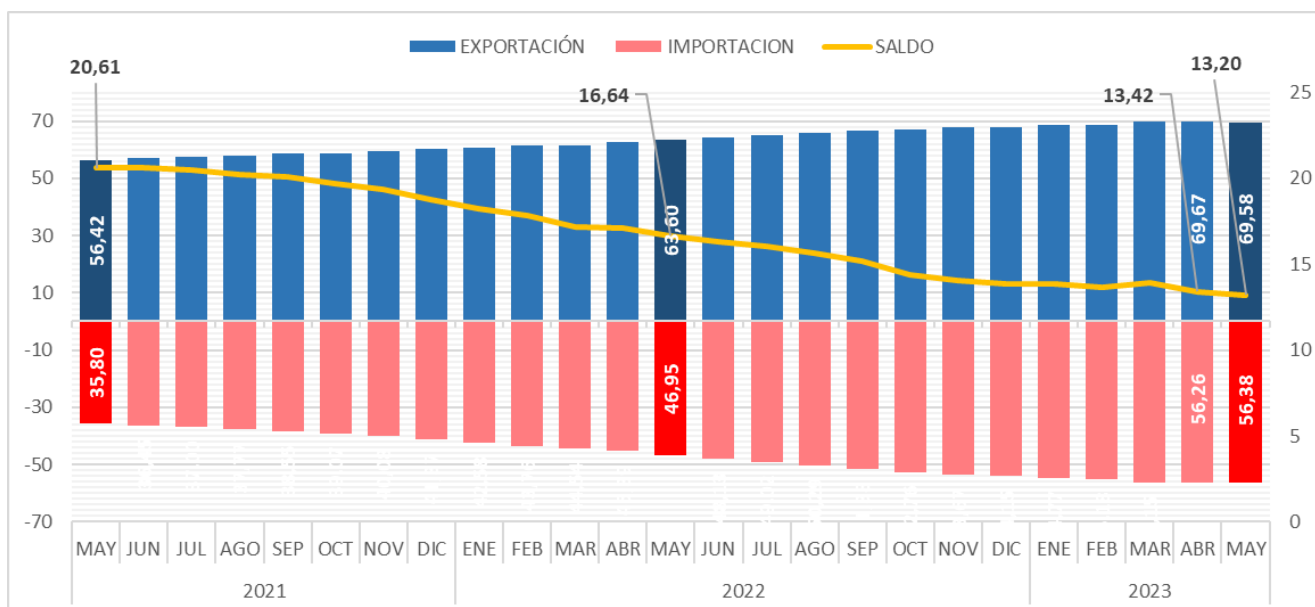

Gráfico 10.2 (en miles de toneladas)

Datos de exportaciones-importaciones-saldo del Sector Agroalimentario y Pesquero. Evolución meses de mayo. 2019-2023.

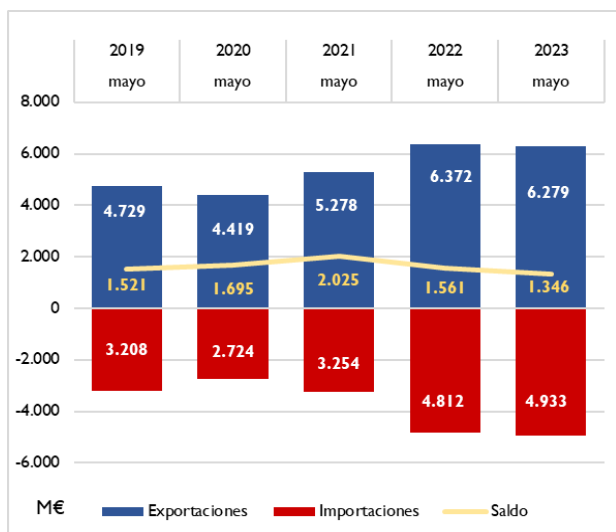
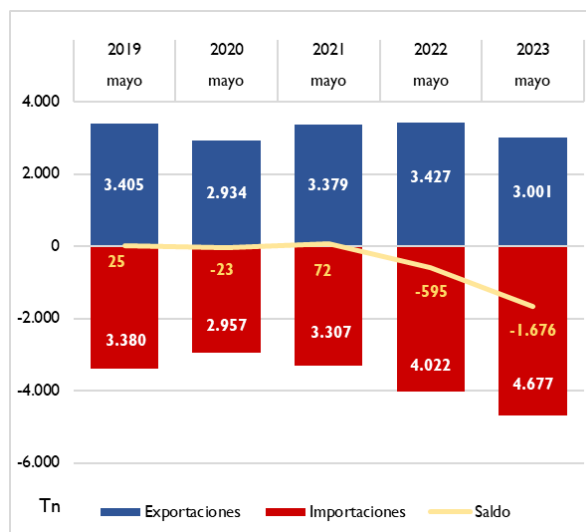

Datos acumulados de los principales grupos agroalimentarios

El dato acumulado de mayo 2023 en valor comparado con el mismo periodo del año anterior destaca el aumento de las **exportaciones** en los siguientes sectores: Carnes (13,5%), Hortalizas y legumbres (11,6%), Bebidas (4,1%), Pescados, crustáceos y moluscos (3,9€) y disminuciones en : Cereales (-36,9%) y Aceites y grasas (-9,3%).

Por su parte el dato de las **importaciones** destaca el aumento generalizado de todos los sectores de los que destacamos: Hortalizas y legumbres (37,2%),Bebidas (29,3%), Leche, huevos y miel (22,8%), Cereales (22,5%),Carnes (22,3%) y disminuciones en :Semillas oleaginosas (-8,4%),Aceites y grasas (-3,6%) y Pescados, crustáceos y moluscos (-2,7%).

Gráfico 11.

Datos acumulados mayo-mayo de las exportaciones e importaciones de los principales capítulos del Sector Alimentario Agrario y Pesquero.
2022 y 2023. M€.

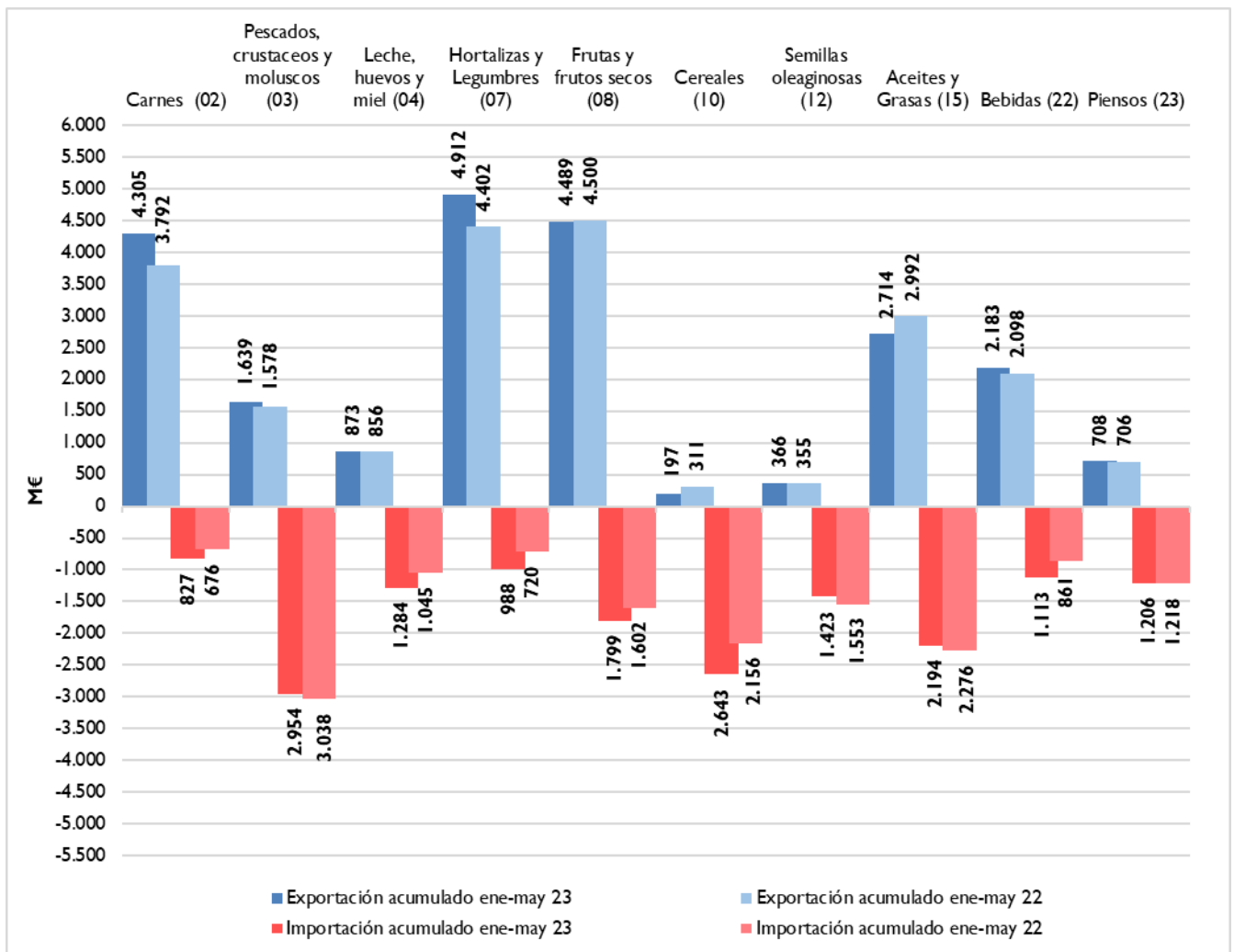

Ranking de productos del mes

EXPORTACIONES

La Carne de porcino es el producto más exportado en el mes de mayo. Le siguen por este orden: Aceite de oliva, Frutos rojos, kiwi y caqui y Vino y mosto.

IMPORTACIONES

El Trigo ocupa el primer lugar entre las importaciones, seguido de las Habas de soja, los Moluscos y el Maíz.

Tabla 3.1
Principales productos exportados e importados del mes.
Mayo 2022 y 2023.en M€

Principales productos exportados del mes	Mayo 23 (M€)	Mayo 22 (M€)	Var. 22/23	TARIC	Principales productos importados del mes	Mayo 23 (M€)	Mayo 22 (M€)	Var. 22/23	TARIC
Carne de porcino	551,09	485,58	13,5%	0203	Trigo	267,53	71,68	273,2%	1001
Aceite de oliva	365,51	430,61	-15,1%	1509	Habas de soja	202,58	227,87	-11,1%	1201
Frutos rojos , kiwi y caqui	316,26	337,57	-6,3%	0810	Moluscos	191,23	235,45	-18,8%	0307
Vino y mosto	259,25	289,25	-10,4%	2204	Maíz	173,17	330,36	-47,6%	1005
Frutas de hueso	238,81	203,26	17,5%	0809	Quesos y requesón	145,41	139,59	4,2%	0406
Otras hortalizas frescas (espárragos, pimientos, champiñones , aceitunas frescas , etc.)	218,51	184,87	18,2%	0709	Pescado fresco o refrigerado	127,47	131,92	-3,4%	0302
Cítricos	210,00	274,16	-23,4%	0805	Café	124,96	121,44	2,9%	0901
Productos de panadería , pastelería o galletería	161,17	137,89	16,9%	1905	Frutos rojos , kiwi y caqui	114,14	105,37	8,3%	0810
Melones y sandías	159,02	149,09	6,7%	0807	Bebidas espirituosas	109,35	85,26	28,3%	2208
Otras legumbres y hortalizas en conserva	117,02	118,62	-1,4%	2005	Filetes y demás carne de pescado frescos, refrigerados o congelados	105,91	94,94	11,6%	0304
Preparaciones alimenticias	109,82	100,81	8,9%	2106	Piñas, aguacates y mangos	104,64	64,72	61,7%	0804
Moluscos	103,76	116,16	-10,7%	0307	Crustáceos	99,09	114,30	-13,3%	0306
Conservas de pescado	99,77	85,15	17,2%	1604	Aceite de girasol	96,58	117,14	-17,6%	1512
Preparaciones para alimentación animal	99,22	98,06	1,2%	2309	Preparaciones alimenticias	95,79	90,69	5,6%	2106
Carne de bovino	93,52	86,57	8,0%	0201	Aceite de palma	94,34	120,17	-21,5%	1511

El análisis de las cantidades exportadas e importadas de los mismos productos de la tabla 3.1 refleja cómo, en general, la variación de las cantidades respecto de mayo 2022 es siempre inferior a la variación en valor (M€) en el mismo periodo.

Tabla 3.2
Principales productos exportados e importados del mes.
 Mayo 2022 y 2023.en Tn

Principales productos exportados del mes	mayo 23 (t)	mayo 22 (t)	Var. 23/22	TARIC	Principales productos importados del mes	mayo 23 (t)	mayo 22 (t)	Var. 23/22	TARIC
Carne de porcino	159.498	170.364	-6,4%	0203	Trigo	954.411	176.137	441,9%	1001
Aceite de oliva	66.421	114.399	-41,9%	1509	Habas de soja	412.935	372.596	10,8%	1201
Frutos rojos , kiwi y caqui	76.598	100.693	-23,9%	0810	Moluscos	40.973	44.332	-7,6%	0307
Vino y mosto	181.063	197.844	-8,5%	2204	Maíz	627.472	936.150	-33,0%	1005
Frutas de hueso	90.436	94.420	-4,2%	0809	Quesos y requesón	30.704	33.122	-7,3%	0406
Otras hortalizas frescas (espárragos, pimientos, champiñones , aceitunas frescas , etc.)	133.372	131.015	1,8%	0709	Pescado fresco o refrigerado	20.227	20.644	-2,0%	0302
Cítricos	175.605	283.956	-38,2%	0805	Café	36.284	31.324	15,8%	0901
Productos de panadería , pastelería o galletería	54.609	55.265	-1,2%	1905	Frutos rojos , kiwi y caqui	34.726	36.538	-5,0%	0810
Melones y sandías	202.290	131.295	54,1%	0807	Bebidas espirituosas	22.857	18.723	22,1%	2208
Otras legumbres y hortalizas en conserva	58.252	69.200	-15,8%	2005	Filetes y demás carne de pescado frescos, refrigerados o congelados	20.951	18.266	14,7%	0304
Preparaciones alimenticias	20.406	21.828	-6,5%	2106	Piñas, aguacates y mangos	58.792	40.474	45,3%	0804
Moluscos	18.690	19.104	-2,2%	0307	Crustáceos	14.005	14.777	-5,2%	0306
Conservas de pescado	15.041	14.096	6,7%	1604	Aceite de girasol	84.923	51.607	64,6%	1512
Preparaciones para alimentación animal	66.295	74.734	-11,3%	2309	Preparaciones alimenticias	17.231	20.312	-15,2%	2106
Carne de bovino	16.795	15.595	7,7%	0201	Aceite de palma	90.281	95.073	-5,0%	1511

Tabla 4.

Primeros productos exportados con sus principales destinos.

Mayo 2022 y 2023.

PRINCIPALES EXPORTACIONES.MAYO 23

PRODUCTO	PAÍS	2023(M€)	CUOTA (%)*	2022 (M€)	Var. 23/22
Carne de porcino (02.03) 551,09 M€	ITALIA	60,27	10,9%	29,39	105,1%
	FRANCIA	59,03	10,7%	41,56	42,1%
	CHINA	57,39	10,4%	69,60	-17,5%
	JAPON	57,30	10,4%	74,63	-23,2%
	POLONIA	38,63	7,0%	19,59	97,2%
Aceite de oliva (15.09) 365,51 M€	ITALIA	93,11	25,5%	122,18	-23,8%
	ESTADOS UNIDOS DE AMERICA	52,63	14,4%	61,57	-14,5%
	FRANCIA	40,66	11,1%	42,60	-4,6%
	PORTUGAL	38,29	10,5%	31,00	23,5%
	REINO UNIDO	20,43	5,6%	16,42	24,4%
Frutos rojos , kiwi y caqui (08.10) 316,26 M€	ALEMANIA	90,70	28,7%	103,91	-12,7%
	REINO UNIDO	40,13	12,7%	48,42	-17,1%
	FRANCIA	36,02	11,4%	35,31	2,0%
	PAISES BAJOS	35,35	11,2%	32,40	9,1%
	POLONIA	27,16	8,6%	25,29	7,4%
Vino y mosto (22.04) 259,25 M€	ALEMANIA	32,44	12,5%	31,09	4,3%
	REINO UNIDO	28,95	11,2%	27,79	4,2%
	ESTADOS UNIDOS DE AMERICA	28,79	11,1%	38,65	-25,5%
	FRANCIA	21,29	8,2%	20,21	5,3%
	SUIZA	12,39	4,8%	13,43	-7,7%
Frutas de hueso (08.09) 238,81 M€	ALEMANIA	66,42	27,8%	55,98	18,6%
	ITALIA	43,91	18,4%	34,98	25,5%
	FRANCIA	40,02	16,8%	34,76	15,1%
	REINO UNIDO	20,57	8,6%	19,64	4,7%
	PAISES BAJOS	11,57	4,8%	7,58	52,7%
Otras hortalizas frescas (espárragos, pimientos, champiñones , aceitunas frescas , etc...) (07.09) 218,51 M€	ALEMANIA	70,99	32,5%	58,74	20,9%
	FRANCIA	47,16	21,6%	44,71	5,5%
	REINO UNIDO	21,65	9,9%	19,18	12,9%
	ITALIA	12,56	5,7%	6,92	81,5%
	PAISES BAJOS	11,76	5,4%	12,04	-2,3%
Cítricos (08.05) 210,00 M€	ALEMANIA	62,11	29,6%	66,23	-6,2%
	FRANCIA	45,52	21,7%	55,80	-18,4%
	REINO UNIDO	21,76	10,4%	34,53	-37,0%
	ITALIA	13,56	6,5%	19,94	-32,0%
	PAISES BAJOS	9,96	4,7%	16,45	-39,4%
Productos de panadería , pastelería o galletería (19.05) 161,17 M€	PORTUGAL	30,59	19,0%	23,96	27,7%
	FRANCIA	26,90	16,7%	21,57	24,7%
	REINO UNIDO	16,93	10,5%	13,72	23,4%
	ITALIA	12,08	7,5%	10,09	19,7%
	ALEMANIA	7,72	4,8%	7,03	9,9%
Melones y sandias (08.07) 159,02 M€	ALEMANIA	52,65	33,1%	48,23	9,2%
	FRANCIA	23,64	14,9%	25,24	-6,3%
	REINO UNIDO	14,99	9,4%	14,92	0,5%
	PAISES BAJOS	10,39	6,5%	6,26	66,1%
	POLONIA	9,34	5,9%	5,70	64,0%
Otras legumbres y hortalizas en conserva (20.05) 117,02 M€	ESTADOS UNIDOS DE AMERICA	17,83	15,2%	20,73	-14,0%
	FRANCIA	16,30	13,9%	17,09	-4,6%
	ITALIA	12,73	10,9%	8,80	44,7%
	REINO UNIDO	10,61	9,1%	10,31	2,9%
	ALEMANIA	8,32	7,1%	7,66	8,6%
Preparaciones alimenticias (21.06) 109,82 M€	FRANCIA	14,43	13,1%	11,15	29,4%
	PORTUGAL	11,39	10,4%	10,03	13,5%
	ARABIA SAUDITA	8,60	7,8%	7,40	16,3%
	COREA DEL SUR	4,05	3,7%	2,52	61,1%
	ALEMANIA	3,91	3,6%	2,66	47,2%
Moluscos (03.07) 103,76 M€	ITALIA	40,62	39,2%	47,18	-13,9%
	PORTUGAL	15,59	15,0%	12,93	20,6%
	FRANCIA	10,15	9,8%	12,49	-18,7%
	ESTADOS UNIDOS DE AMERICA	7,07	6,8%	9,90	-28,6%
	ALEMANIA	4,29	4,1%	3,71	15,8%
Conservas de pescado (16.04) 99,77 M€	ITALIA	36,38	36,5%	30,31	20,0%
	FRANCIA	21,17	21,2%	18,02	17,4%
	PORTUGAL	15,35	15,4%	9,35	64,1%
	PAISES BAJOS	5,08	5,1%	6,32	-19,6%
	MARRUECOS	2,19	2,2%	1,06	107,1%
Preparaciones para alimentación animal (23.09) 99,22 M€	PORTUGAL	21,27	21,4%	19,02	11,9%
	FRANCIA	14,04	14,1%	11,67	20,3%
	ITALIA	10,09	10,2%	11,41	-11,5%
	PAISES BAJOS	6,46	6,5%	4,89	32,2%
	ALEMANIA	4,78	4,8%	4,47	6,9%
Carne de bovino (02.01) 93,52 M€	PORTUGAL	32,23	34,5%	25,36	27,1%
	ITALIA	21,72	23,2%	24,63	-11,8%
	FRANCIA	12,51	13,4%	9,70	28,9%
	PAISES BAJOS	10,66	11,4%	10,89	-2,1%
	GRECIA	8,91	9,5%	8,41	5,9%

(*) Sobre el total de ese exportado de ese producto.

Tabla 5.

Primeros productos importados con sus principales procedencias.

Mayo 2022 y 2023.

PRINCIPALES IMPORTACIONES.MAYO 2023

PRODUCTO	PAÍS	2023(MC)	CUOTA (%)*	2022 (MC)	Var. 23/22
Trigo (10.01) 267,53 M€	UCRANIA	126,06	47,1%	0,00	Infinity
	FRANCIA	31,96	11,9%	31,14	2,7%
	LITUANIA	24,05	9,0%	23,43	2,6%
	BULGARIA	22,00	8,2%	0,02	107267,3%
	REINO UNIDO	16,63	6,2%	0,00	Infinity
Habas de soja (12.01) 202,58 M€	BRASIL	200,92	99,2%	224,19	-10,4%
	FRANCIA	0,85	0,4%	2,36	-64,1%
	ESTADOS UNIDOS DE AMERICA	0,19	0,1%	0,00	Infinity
	PORTUGAL	0,19	0,1%	0,49	-61,4%
	CHINA	0,11	0,1%	0,21	-47,5%
Moluscos (03.07) 191,23 M€	MARRUECOS	55,30	28,92%	74,50	-25,8%
	ISLAS MALVINAS(FALKLANDS) Y	24,13	12,62%	40,01	-39,7%
	PERU	19,60	10,25%	12,55	56,2%
	MAURITANIA	16,71	8,74%	28,34	-41,0%
	INDIA	14,56	7,62%	16,30	-10,7%
Maíz (10.05) 173,17 M€	UCRANIA	92,74	53,6%	30,39	205,2%
	CANADA	48,47	28,0%	39,11	23,9%
	FRANCIA	18,86	10,9%	56,28	-66,5%
	POLONIA	7,57	4,4%	0,00	Infinity
	PORTUGAL	2,77	1,6%	1,93	43,5%
Quesos y requesón (04.06) 145,41 M€	PAISES BAJOS	33,74	23,2%	30,54	10,5%
	ALEMANIA	30,51	21,0%	32,42	-5,9%
	ITALIA	26,45	18,2%	20,12	31,4%
	FRANCIA	23,22	16,0%	23,56	-1,4%
	DINAMARCA	9,03	6,2%	9,59	-5,8%
Pescado fresco o refrigerado (03.02) 127,47 M€	SUECIA	30,46	23,9%	21,93	38,9%
	GRECIA	16,17	12,7%	18,30	-11,6%
	FRANCIA	13,28	10,4%	14,75	-9,9%
	NORUEGA	11,46	9,0%	19,89	-42,4%
	PORTUGAL	10,14	8,0%	10,23	-0,9%
Café (09.01) 124,96 M€	VIETMAN	38,28	30,6%	24,72	54,9%
	FRANCIA	24,90	19,9%	17,35	43,5%
	BRASIL	18,93	15,2%	25,66	-26,2%
	ALEMANIA	7,77	6,2%	8,41	-7,6%
	COLOMBIA	5,20	4,2%	8,67	-40,0%
Frutos rojos , kiwi y caqui (08.10) 114,14 M€	MARRUECOS	58,11	50,9%	56,37	3,1%
	NUEVA ZELANDA	22,28	19,5%	21,52	3,5%
	PORTUGAL	15,22	13,3%	8,95	69,9%
	GRECIA	4,74	4,2%	6,28	-24,5%
	CHILE	4,60	4,0%	1,08	325,5%
Bebidas espirituosas (22.08) 109,35 M€	REINO UNIDO	28,85	26,4%	25,90	11,4%
	ESTADOS UNIDOS DE AMERICA	21,37	19,5%	9,64	121,7%
	MEXICO	13,01	11,9%	7,32	77,6%
	PAISES BAJOS	7,64	7,0%	8,26	-7,4%
	FRANCIA	7,40	6,8%	5,90	25,5%
Filetes y demás carne de pescado frescos, refrigerados o congelados (03.04) 105,91 M€	NAMIBIA	29,34	27,7%	17,67	66,1%
	CHINA	11,91	11,2%	9,76	22,0%
	ESTADOS UNIDOS DE AMERICA	8,52	8,0%	4,49	89,7%
	ISLANDIA	8,07	7,6%	12,81	-37,0%
	SUDAFRICA	4,70	4,4%	2,09	125,3%
Piñas, aguacates y mangos (08.04) 104,64 M€	PERU	58,26	55,7%	35,13	65,8%
	COSTA RICA	12,97	12,4%	9,39	38,2%
	BRASIL	9,32	8,9%	6,19	50,5%
	PORTUGAL	5,22	5,0%	3,02	72,5%
	KENYA	4,34	4,1%	2,65	63,9%
Crustáceos (03.06) 99,09 M€	ECUADOR	26,32	26,6%	31,92	-17,6%
	ARGENTINA	15,15	15,3%	10,23	48,2%
	MARRUECOS	9,56	9,6%	8,88	7,6%
	CHINA	7,58	7,6%	8,91	-15,0%
	FRANCIA	4,23	4,3%	3,55	19,4%
Aceite de girasol (15.12) 96,58 M€	UCRANIA	53,83	55,7%	13,01	313,9%
	ALEMANIA	9,33	9,7%	12,83	-27,3%
	FRANCIA	7,56	7,8%	5,19	45,7%
	PAISES BAJOS	6,85	7,1%	11,49	-40,4%
	MOLDAVIA	5,78	6,0%	0,00	Infinity
Preparaciones alimenticias (21.06) 95,79 M€	FRANCIA	16,02	16,7%	12,82	25,0%
	ALEMANIA	15,75	16,4%	14,17	11,2%
	ITALIA	13,93	14,5%	16,33	-14,7%
	PAISES BAJOS	12,15	12,7%	15,22	-20,2%
	POLONIA	4,32	4,5%	4,26	1,4%
Aceite de palma (15.11) 94,34 M€	INDONESIA	52,22	55,4%	54,30	-3,8%
	GUATEMALA	14,55	15,4%	10,97	32,7%
	MALASIA	13,30	14,1%	19,73	-32,6%
	HONDURAS	4,10	4,4%	0,00	1548513,1%
	PAISES BAJOS	2,43	2,6%	2,09	16,3%

(*) Sobre el total de ese exportado de ese producto.

Ranking de países del mes

EXPORTACIONES

En mayo **aumentan las exportaciones a la UE27** (4.246 M€ un 3,4%), y **disminuyen a los PPTT+UK** (2.032 M€ , -10,2%), con respecto a las cifras del año anterior.

En cuanto a la cuota de exportación, el 68% del valor corresponde a los envíos destinados a la UE27, mientras que las ventas a PPTT+UK suponen el 32%.

Francia sigue siendo el primer destino entre los países UE27 para nuestros productos, seguido de Alemania e Italia.

Respecto a PPTT+UK en primera posición aparece **Reino Unido** y en segundo lugar Estados Unidos y en tercero China.

IMPORTACIONES

Aumenta el valor de las compras a la **UE27** (8,1%) y **disminuye** el de los **PPTT+UK** (-2,4%).

En cuanto a la cuota de importación, el 50% del valor corresponde a los envíos destinados a la UE27, y las ventas a PPTT+UK un 50%.

Tabla 6.
Principales destinos y orígenes del mes.
Mayo 2022 y 2023.

DESTINOS DE LAS EXPORTACIONES						ORIGEN DE LAS IMPORTACIONES					
UE27	Mayo 2023		Mayo 2022		Var.(M€) 22/23	PPTT+UK	Mayo 2023		Mayo 2022		Var.(M€) 22/23
	M€	Cuota*	M€	Cuota			M€	Cuota*	M€	Cuota	
FRANCIA	1.002	23,6%	1026	25,0%	-2,4%	FRANCIA	568	23%	552	24%	2,9%
ALEMANIA	724	17,0%	683	16,6%	6,0%	PAISES BAJOS	330	14%	319	14%	3,5%
ITALIA	665	15,7%	651	15,8%	2,2%	ALEMANIA	310	13%	278	12%	11,8%
PORTUGAL	638	15,0%	577	14,0%	10,6%	PORTUGAL	289	12%	244	11%	18,4%
PAISES BAJOS	292	6,9%	319	7,8%	-8,3%	ITALIA	220	9%	204	9%	7,9%
Total UE27	4.246	68%	4.108	64%	3,4%	Total UE27	2.443	50%	2.260	47%	8,1%
PPTT+UK	M€	Cuota*	M€	Cuota	Var.(M€) 22/23	PPTT+UK	M€	Cuota*	M€	Cuota	Var.(M€) 22/23
REINO UNIDO	431	21,2%	415	18,3%	3,7%	BRASIL	309	12,4%	383	15,0%	-19,3%
ESTADOS UNIDOS	261	12,9%	330	14,6%	-20,8%	UCRANIA	282	11,3%	45	1,8%	529,9%
CHINA	165	8,1%	209	9,2%	-21,2%	MARRUECOS	225	9,0%	285	11,2%	-21,0%
MARRUECOS	126	6,2%	81	3,6%	55,4%	CHINA	149	6,0%	192	7,5%	-22,0%
JAPON	112	5,5%	131	5,8%	-14,5%	ESTADOS UNIDOS	128	5,2%	289	11,3%	-55,6%
Total PPT+UK	2.032	32%	2.264	36%	-10,2%	Total PPT+UK	2.490	50%	2.552	53%	-2,4%

(*) En el caso de los países, el cálculo se ha realizado sobre el total de la UE27 o PPT+UK según corresponda. Las cuotas del Total UE27 y Total PPTT+UK lo son sobre el total de las importaciones o exportaciones con el mundo.

Tabla 7.

Primeros destinos de las exportaciones con sus principales productos.

Mayo 2022 y 2023.

PRINCIPALES DESTINOS DE LAS EXPORTACIONES.MAYO 2023

UNIÓN EUROPEA						
PAÍS	PRODUCTO	2023 (M€)	CUOTA (%)*	2022 (M€)	Var. 23/22	CÓDIGO
FRANCIA 1.001,5 M€	Carne de porcino	59,03	5,9%	41,56	42,1%	0203
	Otras hortalizas frescas (espárragos, pimientos, champiñones , aceitunas frescas , etc..)	47,16	4,7%	44,71	5,5%	0709
	Cítricos	45,52	4,5%	55,80	-18,4%	0805
	Aceite de oliva	40,66	4,1%	42,60	-4,6%	1509
	Frutas de hueso	40,02	4,0%	34,76	15,1%	0809
ALEMANIA 723,6 M€	Frutos rojos , kiwi y caqui	90,70	12,5%	103,91	-12,7%	0810
	Otras hortalizas frescas (espárragos, pimientos, champiñones , aceitunas frescas , etc..)	70,99	9,8%	58,74	20,9%	0709
	Frutas de hueso	66,42	9,2%	55,98	18,6%	0809
	Cítricos	62,11	8,6%	66,23	-6,2%	0805
	Melones y sandias	52,65	7,3%	48,23	9,2%	0807
ITALIA 664,9 M€	Aceite de oliva	93,11	14,0%	122,18	-23,8%	1509
	Carne de porcino	60,27	9,1%	29,39	105,1%	0203
	Frutas de hueso	43,91	6,6%	34,98	25,5%	0809
	Moluscos	40,62	6,1%	47,18	-13,9%	0307
	Conservas de pescado	36,38	5,5%	30,31	20,0%	1604
PORTUGAL 638,0 M€	Aceite de oliva	38,29	6,0%	31,00	23,5%	1509
	Carne de porcino	33,16	5,2%	26,79	23,8%	0203
	Carne de bovino	32,23	5,1%	25,36	27,1%	0201
	Productos de panadería , pastelería o galletería	30,59	4,8%	23,96	27,7%	1905
	Preparaciones para alimentación animal	21,27	3,3%	19,02	11,9%	2309
PAISES BAJOS 292,3 M€	Frutos rojos , kiwi y caqui	35,35	12,1%	32,40	9,1%	0810
	Grasas y aceites cocidos oxidados y deshidratados	14,19	4,9%	33,55	-57,7%	1518
	Otras hortalizas frescas (espárragos, pimientos, champiñones , aceitunas frescas , etc..)	11,76	4,0%	12,04	-2,3%	0709
	Frutas de hueso	11,57	4,0%	7,58	52,7%	0809
	Vino y mosto	11,03	3,8%	14,89	-25,9%	2204
PAÍSES TERCEROS						
PAÍS	PRODUCTO	2023 (M€)	CUOTA (%)*	2022 (M€)	Var. 23/22	CÓDIGO
REINO UNIDO 431,0 M€	Frutos rojos , kiwi y caqui	40,13	9,3%	48,42	-17,1%	0810
	Vino y mosto	28,95	6,7%	27,79	4,2%	2204
	Coles	28,14	6,5%	23,46	19,9%	0704
	Cítricos	21,76	5,0%	34,53	-37,0%	0805
	Otras hortalizas frescas (espárragos, pimientos, champiñones , aceitunas frescas , etc..)	21,65	5,0%	19,18	12,9%	0709
ESTADOS UNIDOS 261,2 M€	Aceite de oliva	52,63	20,2%	61,57	-14,5%	1509
	Vino y mosto	28,79	11,0%	38,65	-25,5%	2204
	Otras legumbres y hortalizas en conserva	17,83	6,8%	20,73	-14,0%	2005
	Artículos de confitería sin cacao	16,61	6,4%	13,86	19,8%	1704
	Jugos y extractos vegetales	13,09	5,0%	27,30	-52,1%	1302
CHINA 164,9 M€	Carne de porcino	57,39	34,8%	69,60	-17,5%	0203
	Despojos comestibles de bovino, porcino, ovino y caprino	39,54	24,0%	46,12	-14,3%	0206
	Pescado congelado	8,51	5,2%	6,15	38,3%	0303
	Zumos	6,50	3,9%	3,43	89,5%	2009
	Vino y mosto	6,47	3,9%	9,99	-35,2%	2204
MARRUECOS 125,7 M€	Aceite de soja	40,61	32,3%	18,37	121,0%	1507
	Animales vivos de la especie bovina	10,94	8,7%	1,70	545,4%	0102
	Pescado congelado	6,78	5,4%	3,77	79,6%	0303
	Productos de panadería , pastelería o galletería	5,66	4,5%	4,83	17,2%	1905
	Las demás plantas vivas, esquejes estaquillas e injertos	3,82	3,0%	2,37	61,0%	0602
JAPON 111,7 M€	Carne de porcino	57,30	51,3%	74,63	-23,2%	0203
	Aceite de oliva	13,42	12,0%	14,69	-8,6%	1509
	Vino y mosto	9,59	8,6%	11,49	-16,5%	2204
	Zumos	3,06	2,7%	1,68	82,2%	2009
	Tomates en conserva	2,99	2,7%	2,45	21,6%	2002

(*) Sobre el total de productos agroalimentarios exportados de ese país.

Tabla 8.
Primeras procedencias de las importaciones con sus principales productos.
 Mayo 2022 y 2023.

PRINCIPALES ORIGENES DE LAS IMPORTACIONES.MAYO 2023

UNIÓN EUROPEA						
PAÍS	PRODUCTO	2023 (M€)	CUOTA (%)*	2022 (M€)	Var. 23/22	CÓDIGO
FRANCIA 568,5 M€	Azúcar de caña o remolacha	35,89	6,3%	20,51	75,0%	1701
	Trigo	31,96	5,6%	31,14	2,7%	1001
	Preparaciones para alimentación animal	31,55	5,6%	27,48	14,8%	2309
	Patatas frescas o refrigeradas	24,98	4,4%	16,31	53,2%	0701
	Café	24,90	4,4%	17,35	43,5%	0901
PAISES BAJOS 329,8 M€	Quesos y requesón	33,74	10,2%	30,54	10,5%	0406
	Semillas , frutos y esporas para siembra	20,37	6,2%	25,32	-19,5%	1209
	Animales vivos de la especie porcina	18,88	5,7%	12,23	54,5%	0103
	Carne de bovino	17,08	5,2%	19,03	-10,3%	0201
	Preparaciones para alimentación animal	13,02	3,9%	8,89	46,4%	2309
ALEMANIA 310,4 M€	Quesos y requesón	30,51	9,8%	32,42	-5,9%	0406
	Productos de panadería , pastelería o galletería	17,33	5,6%	17,87	-3,0%	1905
	Cebada	17,17	5,5%	0,04	-	1003
	Salvados, moyuelos y demás residuos del cernido, de la molienda o de otros tratamientos de los cereales o de las leguminosas	15,75	5,1%	14,17	11,2%	2302
	Chocolate y preparaciones alimenticias que contengan cacao	12,07	3,9%	12,25	-1,5%	1806
PORTUGAL 289,4 M€	Aceite de oliva	28,85	10,0%	30,30	-4,8%	1509
	Frutos rojos , kiwi y caqui	15,22	5,3%	8,95	69,9%	0810
	Azúcar de caña o remolacha	14,87	5,1%	6,23	138,7%	1701
	Pescado fresco o refrigerado	10,14	3,5%	10,23	-0,9%	0302
	Productos de panadería , pastelería o galletería	10,01	3,5%	8,31	20,4%	1905
ITALIA 220,3 M€	Quesos y requesón	26,45	12,0%	20,12	31,4%	0406
	Pastas alimenticias	15,73	7,1%	13,08	20,3%	1902
	Preparaciones alimenticias	13,93	6,3%	16,33	-14,7%	2106
	Productos de panadería , pastelería o galletería	13,72	6,2%	14,03	-2,2%	1905
	Frutas de pepita	10,92	5,0%	8,52	28,2%	0808
PAÍSES TERCEROS						
PRODUCTO	PAÍS	2023 (M€)	CUOTA (%)*	2022 (M€)	Var. 23/22	CÓDIGO
BRASIL 308,9 M€	Habas de soja	200,92	65,1%	224,19	-10,4%	1201
	Tortas de soja	37,07	12,0%	53,61	-30,8%	2304
	Café	18,93	6,1%	25,66	-26,2%	0901
	Piñas, aguacates y mangos	9,32	3,0%	6,19	50,5%	0804
	Carne y despojos comestibles de aves	8,09	2,6%	7,07	14,5%	0207
UCRANIA 282,4 M€	Trigo	126,06	44,6%	0,00	Infinity	1001
	Maíz	92,74	32,8%	30,39	205,2%	1005
	Aceite de girasol	53,83	19,1%	13,01	313,9%	1512
	Azúcar de caña o remolacha	4,43	1,6%	0,00	Infinity	1701
	Tortas de aceites vegetales	1,42	0,5%	0,00	Infinity	2306
MARRUECOS 225,3 M€	Frutos rojos , kiwi y caqui	58,11	25,8%	56,37	3,1%	0810
	Moluscos	55,30	24,5%	74,50	-25,8%	0307
	Melones y sandías	30,88	13,7%	45,31	-31,8%	0807
	Otras hortalizas frescas (espárragos, pimientos, champiñones , aceitunas frescas , etc..)	14,03	6,2%	13,13	6,8%	0709
	Legumbres frescas o refrigeradas	13,02	5,8%	13,63	-4,4%	0708
CHINA 149,4 M€	Grasas y aceites cocidos oxidados y deshidratados	31,64	21,2%	74,64	-57,6%	1518
	Pimienta	13,17	8,8%	15,34	-14,1%	0904
	Filetes y demás carne de pescado frescos, refrigerados o congelados	11,91	8,0%	9,76	22,0%	0304
	Moluscos	8,97	6,0%	11,05	-18,8%	0307
	Jugos y extractos vegetales	8,76	5,9%	10,67	-18,0%	1302
ESTADOS UNIDOS 128,3 M€	Frutos secos	36,61	28,5%	69,26	-47,1%	0802
	Bebidas espirituosas	21,37	16,7%	9,64	121,7%	2208
	Aceite de soja	19,58	15,3%	0,00	-	1507
	Filetes y demás carne de pescado frescos, refrigerados o congelados	8,52	6,6%	4,49	89,7%	0304
	Alcohol etílico y aguardiente	8,28	6,5%	0,00	2442372,1%	2207

(*) Sobre el total de productos agroalimentarios importados de ese país.

Análisis de los principales grupos de ámbito MAPA

DESTINOS DE LA EXPORTACIÓN

68%

32%



MAYO 2023	3,4%	4.246 M€	-10,2%	2.032 M€
AÑO MÓVIL	10,2%	45.066 M€	7,9%	24.513 M€

MAYO 2023	
AÑO MÓVIL	



UE-27

PPTT

EXPORTACIONES A UE-27

MAYO 2023. Porcentaje respecto al total

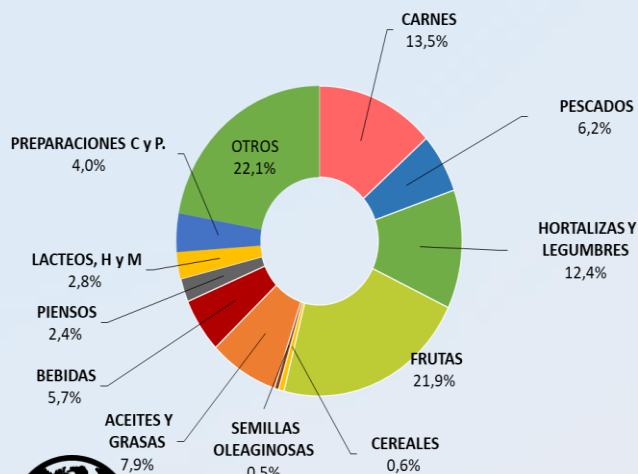

CARNES (02)	572,32 M€	▲ 34,5%
PESCADOS, MOL. Y CR. (03)	262,88 M€	▼ 2,8%
LACTEOS, HUEVOS Y MIEL (04)	118,30 M€	▼ 8,1%
HORTALIZAS Y LEGUMBR. (07)	526,70 M€	▲ 19,3%
FRUTAS (08)	930,80 M€	▲ 1,7%
CEREALES (10)	26,53 M€	▼ 16,4%
SEMILLAS OLEAG. (12)	19,69 M€	▼ 36,9%
ACEITES Y GR. (15)	334,11 M€	▼ 29,6%
PREPARACIONES C y P. (16)	170,86 M€	▲ 12,8%
BEBIDAS (22)	241,01 M€	▼ 7,1%
PIENSOS (23)	104,03 M€	▲ 1,2%

EXPORTACIONES A PPTT

MAYO 2023. Porcentaje respecto al total

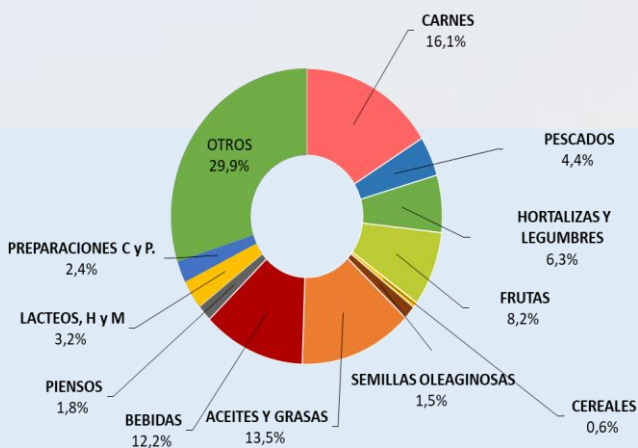

CARNES (02)	328,11 M€	▼ 20,5%
PESCADOS, MOL. Y CR. (03)	88,53 M€	▲ 12,5%
LACTEOS, HUEVOS Y MIEL (04)	64,03 M€	▲ 5,3%
HORTALIZAS Y LEGUMBR. (07)	127,41 M€	▲ 7,6%
FRUTAS (08)	165,89 M€	▼ 19,3%
CEREALES (10)	12,40 M€	▼ 62,2%
SEMILLAS OLEAG. (12)	30,15 M€	▼ 21,6%
ACEITES Y GR. (15)	274,43 M€	▼ 13,0%
PREPARACIONES C y P. (16)	47,87 M€	▲ 3,8%
BEBIDAS (22)	248,12 M€	▼ 9,2%
PIENSOS (23)	36,68 M€	▼ 15,1%



IMPORTACIONES DESDE LA UE -27

MAYO 2023. Porcentaje respecto al total

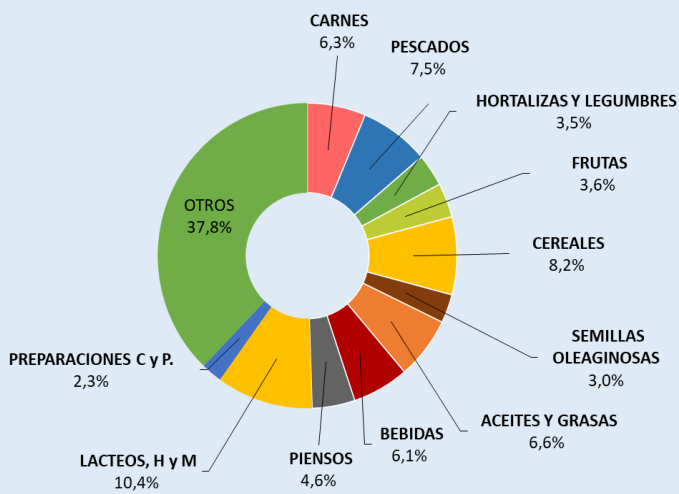

CARNES (02)	154,32 M€	▲ 0,9%
PESCADOS, MOL. Y CR. (03)	182,62 M€	▲ 4,7%
LACTEOS, HUEVOS Y MIEL (04)	254,85 M€	▲ 9,3%
HORTALIZAS Y LEGUMBR. (07)	84,29 M€	▲ 40,6%
FRUTAS (08)	89,02 M€	▲ 19,2%
CEREALES (10)	201,25 M€	▲ 7,7%
SEMILLAS OLEAG. (12)	74,25 M€	▼ 27,9%
ACEITES Y GR. (15)	161,19 M€	▼ 31,9%
PREPARACIONES C y P. (16)	55,27 M€	▲ 16,5%
BEBIDAS (22)	149,09 M€	▲ 9,5%
PIENSOS (23)	112,95 M€	▲ 4,0%



IMPORTACIONES DESDE PPTT

MAYO 2023. Porcentaje respecto al total

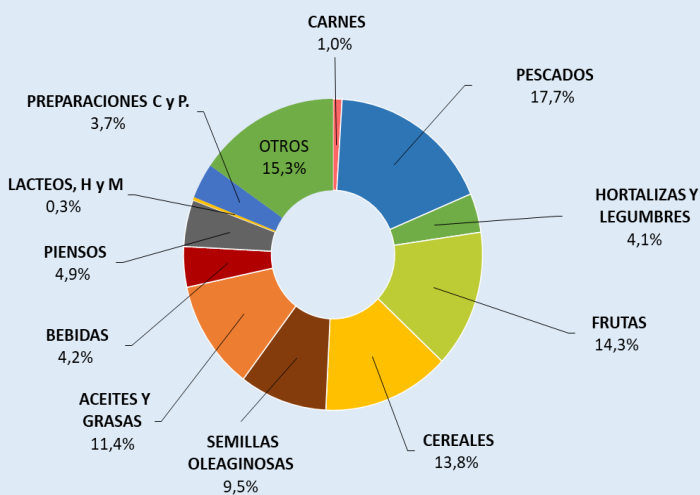

CARNES (02)	24,23 M€	▲ 33,3%
PESCADOS, MOL. Y CR. (03)	440,01 M€	▼ 13,0%
LACTEOS, HUEVOS Y MIEL (04)	7,97 M€	▼ 27,3%
HORTALIZAS Y LEGUMBR. (07)	101,08 M€	▲ 47,1%
FRUTAS (08)	356,31 M€	▲ 5,5%
CEREALES (10)	342,58 M€	▲ 9,6%
SEMILLAS OLEAG. (12)	236,10 M€	▼ 22,8%
ACEITES Y GR. (15)	283,13 M€	▼ 8,6%
PREPARACIONES C y P. (16)	91,42 M€	▲ 13,9%
BEBIDAS (22)	104,92 M€	▲ 31,7%
PIENSOS (23)	121,09 M€	▼ 18,0%

NOTA: en el presente título, incluyendo los apartados de grupos de productos, toda referencia a Unión Europea corresponde a la nueva configuración de 27 miembros, sin el Reino Unido, que pasa a estar incluido en el grupo de países terceros.

Carnes (02)

En este grupo se analizan los productos comprendidos en el capítulo 02 del TARIC, correspondiente a Carne y despojos comestibles. Por tanto, no se han incluido productos como las grasas y mantecas, que se clasifican principalmente en el capítulo 15. Para obtener información sobre los mismos se puede consultar el Anexo que acompaña al informe.

El grupo **Carnes** es un grupo exportador cuyo saldo sigue una tendencia ligeramente creciente.

Gráfico 12.
Evolución del comercio exterior grupo Carnes
Años 2021, 2022 y 2023. M€



Tabla 9
Variación Interanual del Grupo Carnes.
Mayo 2023.

Carnes (02)	M€			t		€/kg	
	mayo 2023	(%) Sobre Total	Var. mayo 2023/2022	mayo 2023	Var. mayo 2023/2022	mayo 2023	Var. mayo 2023/2022
EXP	Total	900,43	7,5%	263.147	-6,8%	3,42	15,3%
	UE-27	572,32	64	151.760	15,9%	3,77	16,0%
	PPTT	328,11	36	111.387	-26,4%	2,95	8,1%
IMP	Total	178,55	4,4%	44.627	-0,1%	4,00	4,5%
	UE-27	154,32	86	38.530	-3,5%	4,01	4,6%
	PPTT	24,23	14	6.097	28,2%	3,97	4,0%
Saldo	721,88		8,2%	218.520	-8,0%		

Tabla 10.

Distribución del comercio exterior grupo Carne.

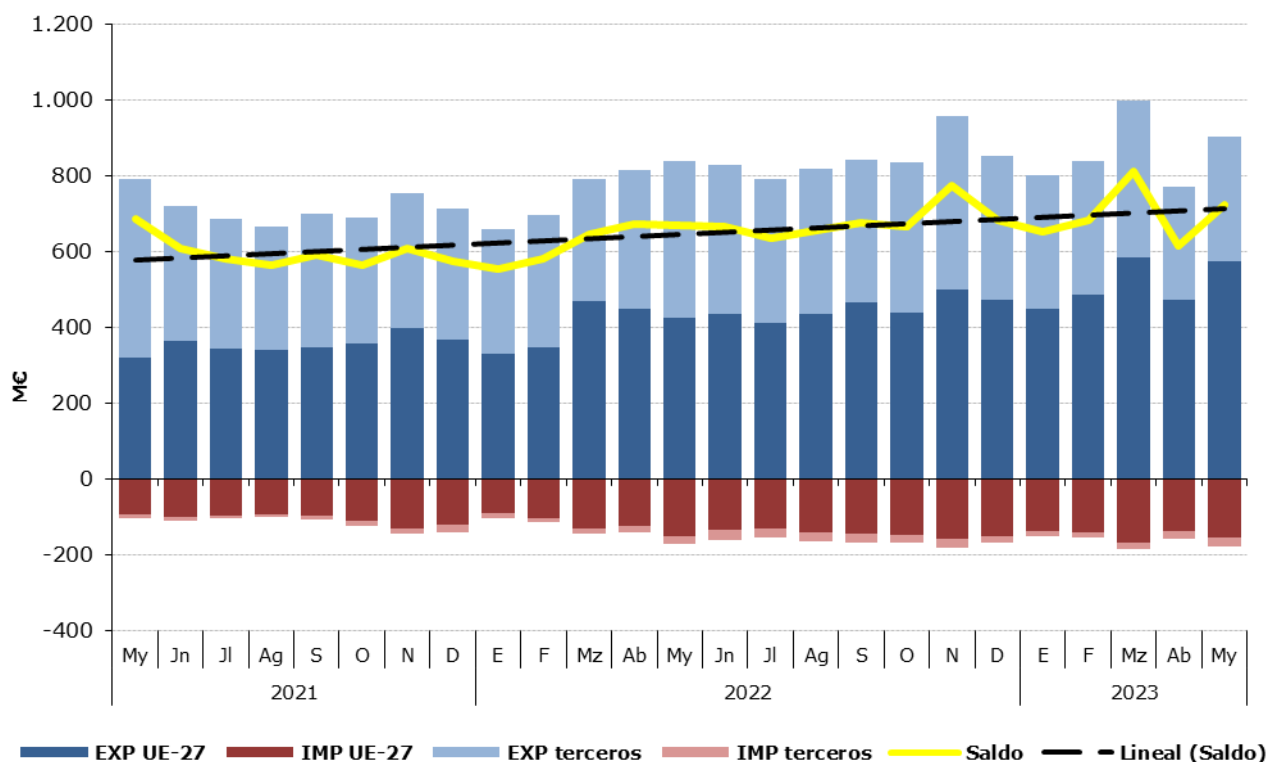
Total, UE y Países Terceros.

Mayo 2023.

	MAYO 2023	Exportaciones		Importaciones		Saldo (Exp-Imp)		Precio Medio (€/kg)	
		Valor Millones €	Peso toneladas	Valor Millones €	Peso toneladas	Valor Millones €	Peso toneladas	Exportado	Importado
		TOTAL	CARNES	900,4	263.147	178,6	44.627	721,9	218.520
	Carnes de Porcino	636,9	209.270	28,1	10.811	608,8	198.460	3,04	2,60
	Carnes de Bovino	121,1	23.205	80,4	11.362	40,7	11.844	5,22	7,07
	Carnes de aves	44,0	17.237	53,2	17.580	-9,2	-343	2,55	3,02
	Otras carnes	98,5	13.434	16,9	4.874	81,6	8.560	7,33	3,47
UE-27	CARNES	572,3	151.760	154,3	38.530	418,0	113.230	3,77	4,01
	Carnes de Porcino	355,8	107.906	27,3	10.605	328,5	97.301	3,30	2,57
	Carnes de Bovino	111,9	21.123	68,7	10.072	43,1	11.051	5,30	6,83
	Carnes de aves	35,3	12.393	43,6	13.423	-8,3	-1.030	2,84	3,25
	Otras carnes	69,4	10.338	14,7	4.430	54,7	5.908	6,71	3,32
PAÍSES TERCEROS	CARNES	328,1	111.387	24,2	6.097	303,9	105.290	2,95	3,97
	Carnes de Porcino	281,1	101.364	0,8	205,9	280,3	101.158	2,77	3,88
	Carnes de Bovino	9,2	2.082	11,6	1.290	-2,4	792	4,41	9,00
	Carnes de aves	8,7	4.844	9,6	4.157	-0,8	687	1,80	2,31
	Otras carnes	29,1	3.097	2,2	444	26,9	2.652	9,40	5,02

Gráfico 13.

Distribución de las exportaciones e importaciones del Grupo Carnes por subgrupos

Mayo de 2023



Tabla 11.

Evolución del comercio exterior Subgrupo Carne y despojos de Porcino (0203+02063000+02064100+02064900+020910)

Mayo de 2021, 2022 y 2023

Exportación	mayo 2021	mayo 2022	mayo 2023	Importación	mayo 2021	mayo 2022	mayo 2023
Valor (M€)	593,71	569,96	636,89	Valor (M€)	22,28	28,14	28,08
Volumen (t)	238.529	224.969	209.270	Volumen (t)	13.610	13.911	10.811
Precio Medio €/kg	2,49	2,53	3,04	Precio Medio €/kg	1,64	2,02	2,60

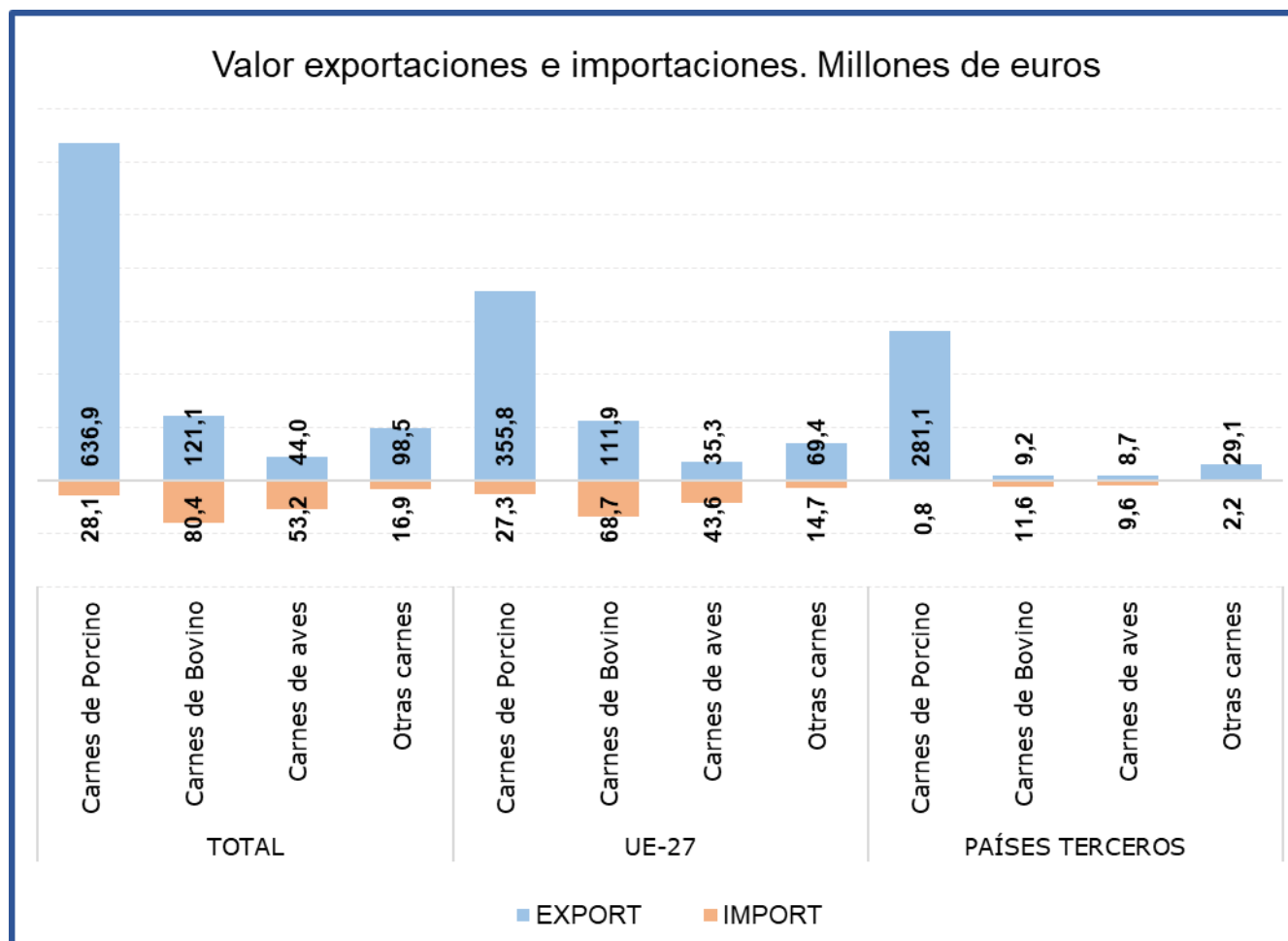
El subgrupo de **Carne y despojos de porcino** es el **mayoritario en exportaciones, suponiendo por sí sólo el 71% de las mismas**. En el mes de mayo el **valor de las exportaciones se ha incrementado un 11,7% con respecto al mismo mes del año anterior**, consecuencia del incremento del precio medio de exportación (20,1%). Tal y como ocurrió en febrero y en abril se registra un descenso de la exportación a PP.TT., siendo este descenso del 21,1% con respecto a mayo de 2022.

Este subgrupo también es importante en **importaciones**, llegando a alcanzar un **16% del total**.

Tabla 12.

Evolución del comercio exterior Subgrupo Carne y despojos de Bovino (0201+0202+020610+020621+020622+020629)

Mayo de 2021, 2022 y 2023

Exportación	mayo 2021	mayo 2022	mayo 2023	Importación	mayo 2021	mayo 2022	mayo 2023
Valor (M€)	75,12	118,11	121,06	Valor (M€)	45,64	78,85	80,36
Volumen (t)	19.224	22.729	23.205	Volumen (t)	9.465	10.429	11.362
Precio Medio €/kg	3,91	5,20	5,22	Precio Medio €/kg	4,82	7,56	7,07

El subgrupo de **Carne de Bovino** es el **mayoritario en importaciones**, ya que supone el **45%** de las mismas. Por su parte, en **exportaciones representa el 13%** del total nacional de exportaciones del grupo carnes. Este mes el valor de las **importaciones se ha incrementado un 1,9%**, mientras que el de **las exportaciones lo ha hecho en un 2,5%**.

Tabla 13.

Evolución del comercio exterior Subgrupo Carne y despojo de Aves (0207+02109971+02109979)

Mayo de 2021, 2022 y 2023

Exportación	mayo 2021	mayo 2022	mayo 2023	Importación	mayo 2021	mayo 2022	mayo 2023
Valor (M€)	37,23	49,57	44,00	Valor (M€)	25,18	46,85	53,18
Volumen (t)	21.116	20.207	17.237	Volumen (t)	11.014	14.846	17.580
Precio Medio €/kg	1,76	2,45	2,55	Precio Medio €/kg	2,29	3,16	3,02

En el subgrupo de **Carne de Aves de Corral**, las **importaciones representan el 30% de las totales**, mientras que las **exportaciones representan el 5% del total del grupo**.

Pescados, moluscos y crustáceos (03)

En este grupo se analizan los productos comprendidos en el capítulo 03 del TARIC, correspondiente a Pescados, crustáceos y moluscos.

El grupo **Pescados** tiene un carácter claramente importador y tendencia levemente decreciente.

Gráfico 14.
Evolución del comercio exterior grupo Pescados, Moluscos y Crustáceos
Años 2021, 2022 y 2023. M€



Tabla 14.
Variación Interanual del Grupo Pescados, Moluscos y Crustáceos
Mayo 2023

Pescados (03)		MC			t		€/kg	
		mayo 2023	(%) Sobre Total	Var. mayo 2023/2022	mayo 2023	Var. mayo 2023/2022	mayo 2023	Var. mayo 2023/2022
EXP	Total	351,41		0,6%	72.515	0,2%	4,85	0,4%
	UE-27	262,88	75	-2,8%	44.172	0,6%	5,95	-3,4%
	PPTT	88,53	25	12,5%	28.343	-0,3%	3,12	12,8%
IMP	Total	622,63		-8,5%	128.317	2,1%	4,85	-10,4%
	UE-27	182,62	29	4,7%	35.693	12,0%	5,12	-6,5%
	PPTT	440,01	71	-13,0%	92.623	-1,2%	4,75	-11,9%
Saldo		-271,22		18,0%	-55.802	-4,7%		

Tabla 15.

Distribución del comercio exterior grupo Pescados, Moluscos y Crustáceos

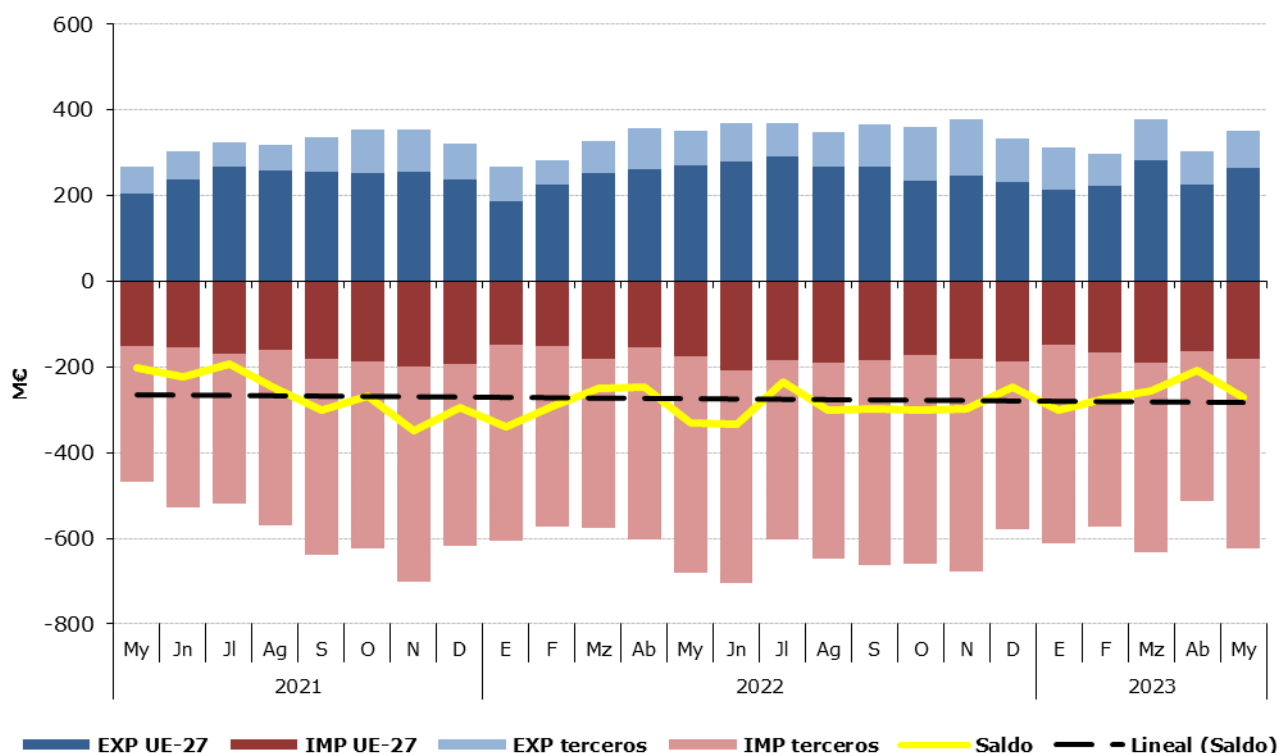
Total, UE y Países Terceros.

Mayo de 2023.

	MAYO 2023	Exportaciones		Importaciones		Saldo (Exp-Imp)		Precio Medio (€/kg)	
		Valor	Peso	Valor	Peso	Valor	Peso	Exportado	Importado
		Millones €	toneladas	Millones €	toneladas	Millones €	toneladas		
TOTAL	PESCADOS	351,4	72.515	622,6	128.317	-271,2	-55.802	4,85	4,85
	Pescado fresco	69,1	10.755	127,5	20.227	-58,4	-9.471	6,42	6,30
	Pescado congelado	75,2	30.322	69,0	28.474	6,2	1.848	2,48	2,42
	Filetes de pescado	47,7	6.393	105,9	20.951	-58,2	-14.559	7,47	5,06
	Crustáceos	41,1	4.602	99,1	14.005	-58,0	-9.403	8,93	7,08
	Moluscos	103,8	18.690	191,2	40.973	-87,5	-22.283	5,55	4,67
	Otros pescados	14,6	1.752,9	30,0	3.686,3	-15,4	-1.933	8,32	8,13
UE-27	PESCADOS	262,9	44.172	182,6	35.693	80,3	8.478	5,95	5,12
	Pescado fresco	55,5	8.542	86,1	14.778	-30,6	-6.236	6,49	5,82
	Pescado congelado	32,5	9.222	19,0	9.956	13,4	-734	3,52	1,91
	Filetes de pescado	43,2	6.007	18,7	2.486	24,6	3.520	7,20	7,51
	Crustáceos	38,2	4.338	16,4	1.901	21,8	2.438	8,80	8,61
	Moluscos	81,7	14.866	24,2	4.339	57,5	10.527	5,50	5,58
	Otros pescados	11,8	1.196,0	18,3	2.232,2	-6,5	-1.036	9,86	8,19
PAÍSES TERCEROS	PESCADOS	88,5	28.343	440,0	92.623	-351,5	-64.280	3,12	4,75
	Pescado fresco	13,6	2.213	41,4	5.448	-27,8	-3.235	6,15	7,60
	Pescado congelado	42,7	21.100	49,9	18.518	-7,2	2.582	2,02	2,70
	Filetes de pescado	4,5	386	87,2	18.465	-82,7	-18.079	11,66	4,72
	Crustáceos	2,9	264	82,7	12.105	-79,8	-11.840	10,95	6,83
	Moluscos	22,0	3.823	167,0	36.633	-145,0	-32.810	5,76	4,56
	Otros pescados	16,4	2.770,0	53,1	6.902,5	-36,7	-4.133	5,92	7,69

Gráfico 15.

Distribución de las exportaciones e importaciones del Grupo Pescados por subgrupos

Mayo de 2023



Tabla 16.

Evolución del comercio exterior Subgrupo Moluscos (0307)

Mayo de 2021, 2022 y 2023

Exportación	mayo 2021	mayo 2022	mayo 2023	Importación	mayo 2021	mayo 2022	mayo 2023
Valor (M€)	83,75	116,16	103,76	Valor (M€)	155,20	235,45	191,23
Volumen (t)	16.942	19.104	18.690	Volumen (t)	38.391	44.332	40.973
Precio Medio €/kg	4,94	6,08	5,55	Precio Medio €/kg	4,04	5,31	4,67

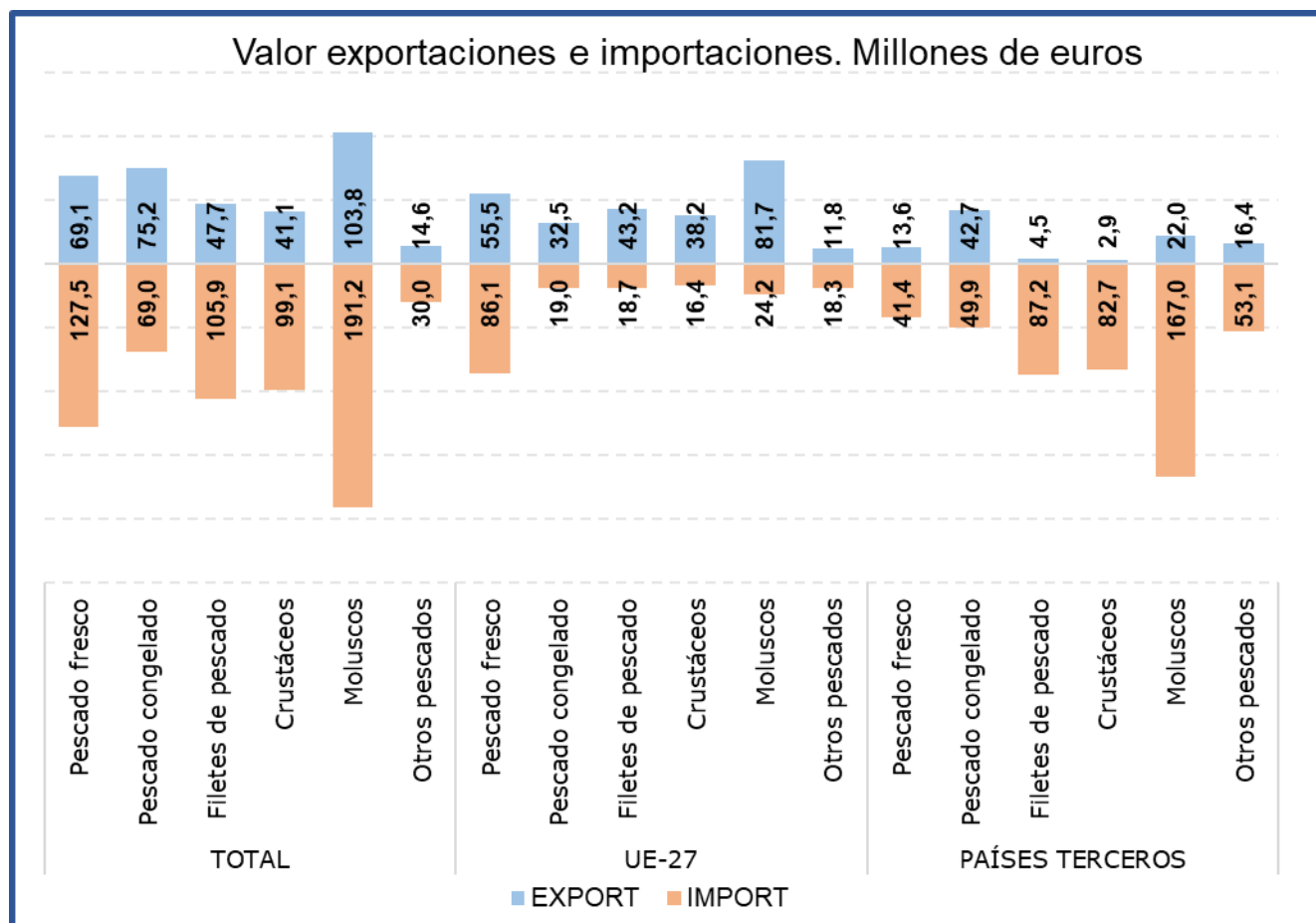
Durante el mes de mayo el subgrupo de **Moluscos** ha sido el **más importante tanto desde el punto de vista exportador como desde el punto de vista importador** dentro del **grupo Pescados**, constituyendo por sí sólo **el 30% de las exportaciones y el 31% de las importaciones totales del grupo**.

Durante el mes de mayo el valor de las **exportaciones se ha reducido un 10,7%** con respecto al mismo mes de 2022, debido tanto al descenso del volumen exportado como del precio medio de exportación. Asimismo, las **importaciones han reducido su valor un 18,8%** debido a la caída de precios y de volumen importado.

Tabla 17.

Evolución del comercio exterior Subgrupo Pescado Fresco (0302)

Mayo de 2021, 2022 y 2023

Exportación	mayo 2021	mayo 2022	mayo 2023	Importación	mayo 2021	mayo 2022	mayo 2023
Valor (M€)	39,69	58,57	69,09	Valor (M€)	104,50	131,92	127,47
Volumen (t)	7.235	9.873	10.755	Volumen (t)	19.306	20.644	20.227
Precio Medio €/kg	5,49	5,93	6,42	Precio Medio €/kg	5,41	6,39	6,30

El subgrupo **Pescado Fresco** representa este mes el **20% de las exportaciones y el 20% de las importaciones** totales del grupo, siendo en mayo el segundo subgrupo en importancia desde el punto de vista importador.

Este mes hay que destacar el **incremento del valor de las exportaciones (18%)**, mientras que el **valor de las importaciones ha descendido (-3,4%)**.

Tabla 18.

Evolución del comercio exterior Subgrupo Pescado Congelado (0303)

Mayo de 2021, 2022 y 2023

Exportación	mayo 2021	mayo 2022	mayo 2023	Importación	mayo 2021	mayo 2022	mayo 2023
Valor (M€)	61,08	70,92	75,17	Valor (M€)	52,07	71,58	68,96
Volumen (t)	35.171	30.890	30.322	Volumen (t)	26.240	23.064	28.474
Precio Medio €/kg	1,74	2,30	2,48	Precio Medio €/kg	1,98	3,10	2,42

Este mes el subgrupo de **Pescado Congelado** representa el **21% de las exportaciones y el 11% de las importaciones totales** del grupo, situándose como **segundo subgrupo en importancia desde el punto de vista exportador**.

En mayo ha **aumentado un 6% el valor de las exportaciones**, mientras que el de las importaciones **se ha reducido un 3,7%** con respecto al mismo mes de 2022.

Tabla 19.

Evolución del comercio exterior Subgrupo Crustáceos (0306)

Mayo de 2021, 2022 y 2023

Exportación	mayo 2021	mayo 2022	mayo 2023	Importación	mayo 2021	mayo 2022	mayo 2023
Valor (M€)	34,29	39,85	41,08	Valor (M€)	71,58	114,30	99,09
Volumen (t)	5.110	4.019	4.602	Volumen (t)	11.441	14.777	14.005
Precio Medio €/kg	6,71	9,92	8,93	Precio Medio €/kg	6,26	7,73	7,08

El subgrupo de **Crustáceos** representa en mayo **el 16% de las importaciones y el 12% de las exportaciones** totales del grupo. Este mes **se ha incrementado un 3,1% el valor de las exportaciones**, mientras que el de las importaciones **se ha reducido un 13,3%**, con respecto a mayo de 2022.

Tabla 20.

Evolución del comercio exterior Subgrupo Filetes de Pescado (0304)

Mayo de 2021, 2022 y 2023

Exportación	mayo 2021	mayo 2022	mayo 2023	Importación	mayo 2021	mayo 2022	mayo 2023
Valor (M€)	32,13	49,56	47,73	Valor (M€)	65,50	94,94	105,91
Volumen (t)	5.082	6.378	6.393	Volumen (t)	15.080	18.266	20.951
Precio Medio €/kg	6,32	7,77	7,47	Precio Medio €/kg	4,34	5,20	5,06

El subgrupo **Filetes de Pescado** supone el **14% de las exportaciones y el 17% de las importaciones**. Respecto a mayo de 2022, cabe destacar un **descenso del 3,7% en el valor de las exportaciones, mientras que las importaciones se han incrementado un 11,6% en valor**.

Lácteos, Huevos y Miel (04)

En este grupo se analizan los productos comprendidos en el capítulo 04 del TARIC, correspondiente a Leche y productos lácteos; huevos de ave y miel natural.

El grupo **Lácteos, huevos y miel** es importador y con tendencia marcadamente decreciente.

Gráfico 16.
Evolución del comercio exterior grupo Lácteos, Huevos y Miel
Años 2020, 2021 y 2022. M€



Tabla 21.
Variación Interanual del Grupo Lácteos, Huevos y Miel
Mayo 2023

Lacteos (04)		M€		t		€/kg		
		mayo 2023	(%) Sobre Total	Var. mayo 2023/2022	mayo 2023	Var. mayo 2023/2022	mayo 2023	Var. mayo 2023/2022
EXP	Total	182,33		-3,8%	63.878	-13,8%	2,85	11,6%
	UE-27	118,30	65	-8,1%	46.120	-14,0%	2,57	6,9%
	PPTT	64,03	35	5,3%	17.758	-13,1%	3,61	21,3%
IMP	Total	262,82		7,7%	90.304	3,8%	2,91	3,7%
	UE-27	254,85	97	9,3%	87.564	5,5%	2,91	3,7%
	PPTT	7,97	3	-27,3%	2.740	-30,7%	2,91	4,9%
Saldo		-80,49		-47,5%	-26.426	-104,7%		

Tabla 22.

Distribución del comercio exterior del grupo Lácteos, Huevos y Miel

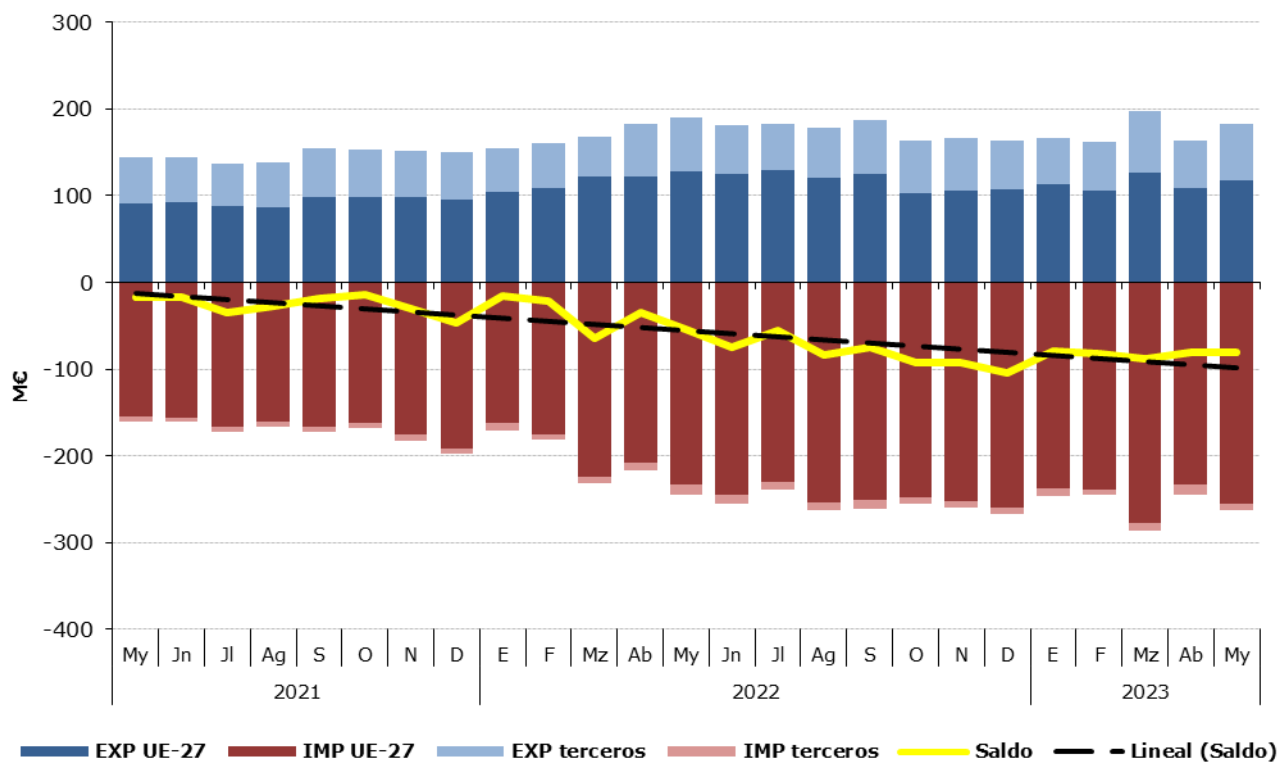
Total, UE y Países Terceros.

Mayo de 2023

	MAYO 2023	Exportaciones		Importaciones		Saldo (Exp-Imp)		Precio Medio (€/kg)	
		Valor Millones €	Peso toneladas	Valor Millones €	Peso toneladas	Valor Millones €	Peso toneladas	Exportado	Importado
TOTAL	LACTEOS, H y M.	182,3	63.878	262,8	90.304	-80,5	-26.426	2,85	2,91
	Quesos	64,3	9.585	145,4	30.704	-81,1	-21.120	6,71	4,74
	Leche y Nata	37,5	17.842	40,9	27.835	-3,4	-9.994	2,10	1,47
	Huevos	31,0	10.309	13,9	3.803	17,1	6.506	3,01	3,66
	Leches fermentadas	25,3	14.935	29,5	16.147	-4,1	-1.211	1,70	1,82
	Mantequilla	6,8	1.234	15,6	2.754	-8,8	-1.520	5,50	5,66
	Miel	7,6	1.928	7,0	3.543	0,6	-1.616	3,94	1,97
	Otros	9,8	8.046	10,5	5.518	-0,7	-2.528	1,21	1,90
UE-27	LACTEOS, H y M.	118,3	46.120	254,8	87.564	-136,5	-41.444	2,57	2,91
	Quesos	41,2	7.059	143,3	30.352	-102,1	-23.293	5,84	4,72
	Leche y Nata	19,8	10.903	40,8	27.803	-21,0	-16.900	1,82	1,47
	Huevos	20,9	8.042	13,2	3.754	7,7	4.288	2,60	3,51
	Leches fermentadas	20,9	12.919	29,3	16.066	-8,4	-3.147	1,61	1,82
	Mantequilla	6,0	1.133	15,6	2.753	-9,5	-1.621	5,33	5,66
	Miel	5,4	1.486	4,1	2.096	1,3	-611	3,63	1,97
	Otros	4,1	4.579	8,6	4.739	-4,6	-161	0,89	1,82
PAÍSES TERCEROS	LACTEOS, H y M.	64,0	17.758	8,0	2.740	56,1	15.018	3,61	2,91
	Quesos	23,1	2.526	2,1	353	21,0	2.173	9,15	6,03
	Leche y Nata	17,7	6.938	0,2	32	17,5	6.906	2,55	4,95
	Huevos	10,1	2.267	0,8	48	9,4	2.219	4,47	15,92
	Leches fermentadas	4,5	2.016	0,2	81	4,3	1.936	2,21	2,34
	Mantequilla	0,7	101	0,0	0	0,7	101	7,37	8,81
	Miel	2,2	442	2,9	1.447	-0,7	-1.005	4,97	1,98
	Otros	5,7	3.468	1,9	779	3,9	2.688	1,65	2,39

Gráfico 17.

Distribución de las exportaciones e importaciones del Grupo Lácteos, Huevos y Miel por subgrupos

Mayo de 2023



Tabla 23.

Evolución del comercio exterior Subgrupo Quesos (0406)

Mayo de 2021, 2022 y 2023

Exportación	mayo 2021	mayo 2022	mayo 2023	Importación	mayo 2021	mayo 2022	mayo 2023
Valor (M€)	46,66	63,25	64,34	Valor (M€)	92,35	139,59	145,41
Volumen (t)	9.249	10.582	9.585	Volumen (t)	28.248	33.122	30.704
Precio Medio €/kg	5,05	5,98	6,71	Precio Medio €/kg	3,27	4,21	4,74

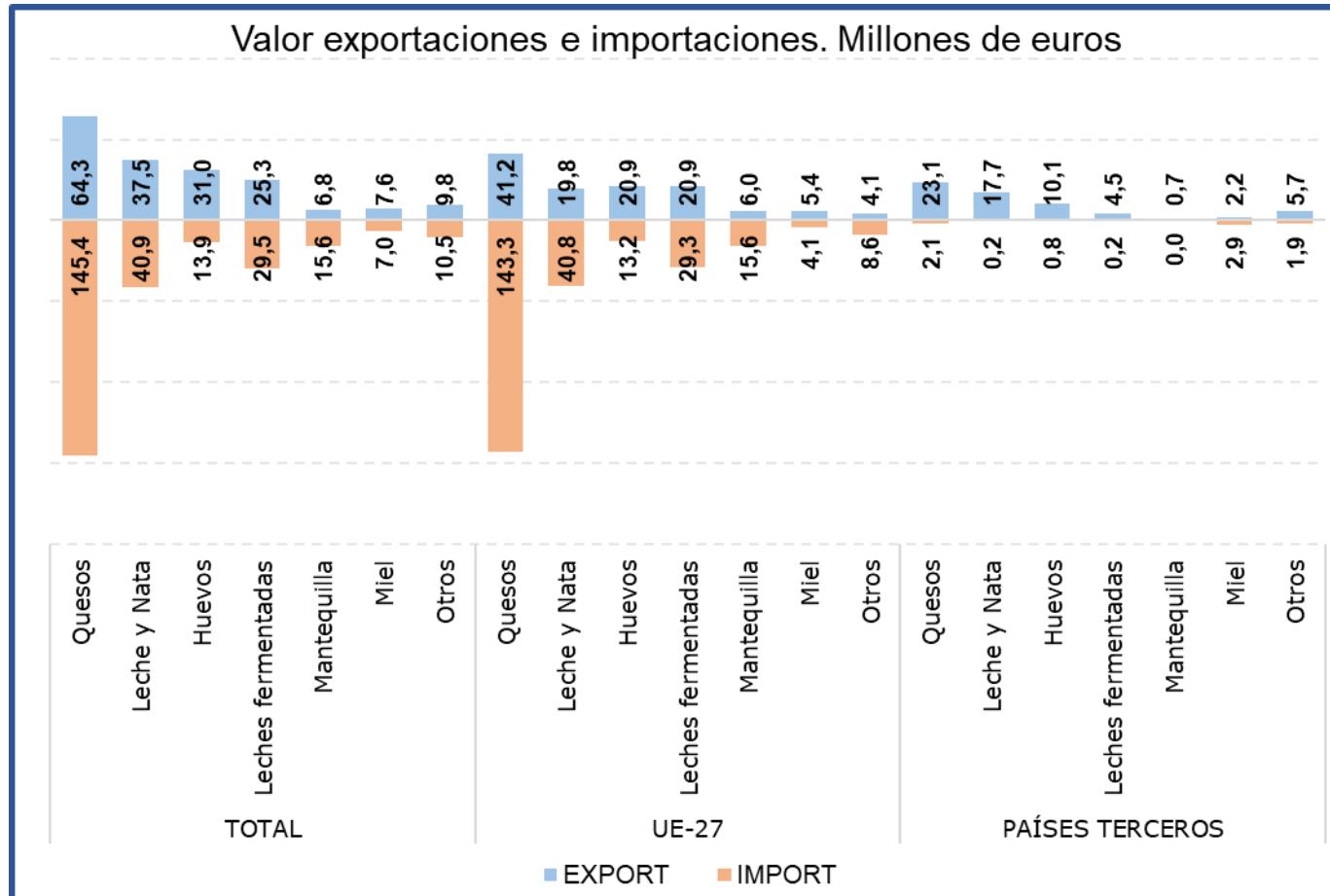
Al igual que en los meses anteriores, durante el mes de mayo los **Quesos** han sido el subgrupo más importante, **representando el 35% de las exportaciones y el 55% de las importaciones totales del grupo**. Con respecto a mayo de 2022 el **valor de las exportaciones se ha incrementado un 1,7%** mientras que el de las importaciones lo ha hecho en un **4,2%**.

Tabla 24.

Evolución del comercio exterior Subgrupo Leche y Nata (0401+0402)

Mayo de 2021, 2022 y 2023

Exportación	mayo 2021	mayo 2022	mayo 2023	Importación	mayo 2021	mayo 2022	mayo 2023
Valor (M€)	38,92	40,31	37,50	Valor (M€)	22,75	33,01	40,95
Volumen (t)	25.742	22.010	17.842	Volumen (t)	17.964	23.146	27.835
Precio Medio €/kg	1,51	1,83	2,10	Precio Medio €/kg	1,27	1,43	1,47

La **Leche y Nata** supone **el 21% de las exportaciones y el 16% de las importaciones totales del grupo**. Respecto a mayo de 2022, **el valor de las exportaciones se ha reducido un 7%**, mientras que el de las importaciones se ha incrementado un **24%**.

Tabla 25.

Evolución del comercio exterior Subgrupo Leches fermentadas (0403)

Mayo de 2021, 2022 y 2023

Exportación	mayo 2021	mayo 2022	mayo 2023	Importación	mayo 2021	mayo 2022	mayo 2023
Valor (M€)	16,29	22,24	25,32	Valor (M€)	17,45	21,06	29,46
Volumen (t)	13.294	16.011	14.935	Volumen (t)	12.966	14.271	16.147
Precio Medio €/kg	1,23	1,39	1,70	Precio Medio €/kg	1,35	1,48	1,82

Las **Leches Fermentadas** suponen **el 14% de las exportaciones y el 11% de las importaciones totales del grupo**.

Tabla 26.

Evolución del comercio exterior Subgrupo Huevos (0407+0408)

Mayo de 2021, 2022 y 2023

Exportación	mayo 2021	mayo 2022	mayo 2023	Importación	mayo 2021	mayo 2022	mayo 2023
Valor (M€)	19,84	26,55	31,03	Valor (M€)	8,56	11,00	13,93
Volumen (t)	14.969	12.102	10.309	Volumen (t)	3.400	3.783	3.803
Precio Medio €/kg	1,33	2,19	3,01	Precio Medio €/kg	2,52	2,91	3,66

Los **Huevos** suponen **el 17% de las exportaciones y el 5% de las importaciones totales del grupo**. Respecto a mayo de 2022, cabe destacar que **se ha incrementado el valor tanto de las exportaciones (16,9%) como de las importaciones (26,6%)**.

Tabla 27.

Evolución del comercio exterior Subgrupo Mantequilla (0405)

Mayo de 2021, 2022 y 2023

Exportación	mayo 2021	mayo 2022	mayo 2023	Importación	mayo 2021	mayo 2022	mayo 2023
Valor (M€)	8,97	15,08	6,78	Valor (M€)	10,40	19,80	15,58
Volumen (t)	2.056	4.003	1.234	Volumen (t)	2.482	3.940	2.754
Precio Medio €/kg	4,36	3,77	5,50	Precio Medio €/kg	4,19	5,03	5,66

En el mes de mayo de 2023, la **Mantequilla** ha supuesto **el 4% de las exportaciones y el 6% de las importaciones totales del grupo**.

Tabla 28.

Evolución del comercio exterior Subgrupo Miel (0409)

Mayo de 2021, 2022 y 2023

Exportación	mayo 2021	mayo 2022	mayo 2023	Importación	mayo 2021	mayo 2022	mayo 2023
Valor (M€)	7,61	10,74	7,60	Valor (M€)	5,57	8,90	6,99
Volumen (t)	1.943	2.610	1.928	Volumen (t)	2.298	4.271	3.543
Precio Medio €/kg	3,92	4,12	3,94	Precio Medio €/kg	2,42	2,08	1,97

El subgrupo de la **miel** supone, **en mayo de 2023, el 4% de las exportaciones**. Además, representa el **3% de las importaciones totales del grupo**.

Hortalizas y legumbres (07)

En este grupo se analizan los productos comprendidos en el capítulo 07 del TARIC, correspondiente a Hortalizas, Plantas, Raíces y Tubérculos alimenticios, principalmente frescos, refrigerados o secos. Por tanto, no se analizan las hortalizas y legumbres en conserva u otras preparaciones que se incluyen principalmente en el capítulo 20 del TARIC.

El grupo de **Hortalizas y Legumbres** tiene un carácter marcadamente exportador y tendencia creciente.

Gráfico 18.
Evolución del comercio exterior grupo Hortalizas y Legumbres
Años 2021, 2022 y 2023. M€



Tabla 29.
Variación Interanual del grupo Hortalizas y Legumbres
Mayo 2023

Hortalizas y Legumbres (07)	M€			t		€/kg	
	mayo 2023	(%) Sobre Total	Var. mayo 2023/2022	mayo 2023	Var. mayo 2023/2022	mayo 2023	Var. mayo 2023/2022
EXP	Total	654,11	16,8%	474.436	1,9%	1,38	14,6%
	UE-27	526,70	81	391.985	4,9%	1,34	13,8%
	PPTT	127,41	19	82.451	-10,1%	1,55	19,6%
IMP	Total	185,37	44,1%	256.075	40,9%	0,72	2,2%
	UE-27	84,29	45	129.088	5,9%	0,65	32,8%
	PPTT	101,08	55	126.987	112,2%	0,80	-30,7%
Saldo	468,74		8,7%	218.361	-23,1%		

Los subgrupos elegidos mensualmente en este Grupo, caracterizado por su elevada estacionalidad, son los que presentan en cada mes un mayor comercio total (exportaciones + Importaciones).

Tabla 30.

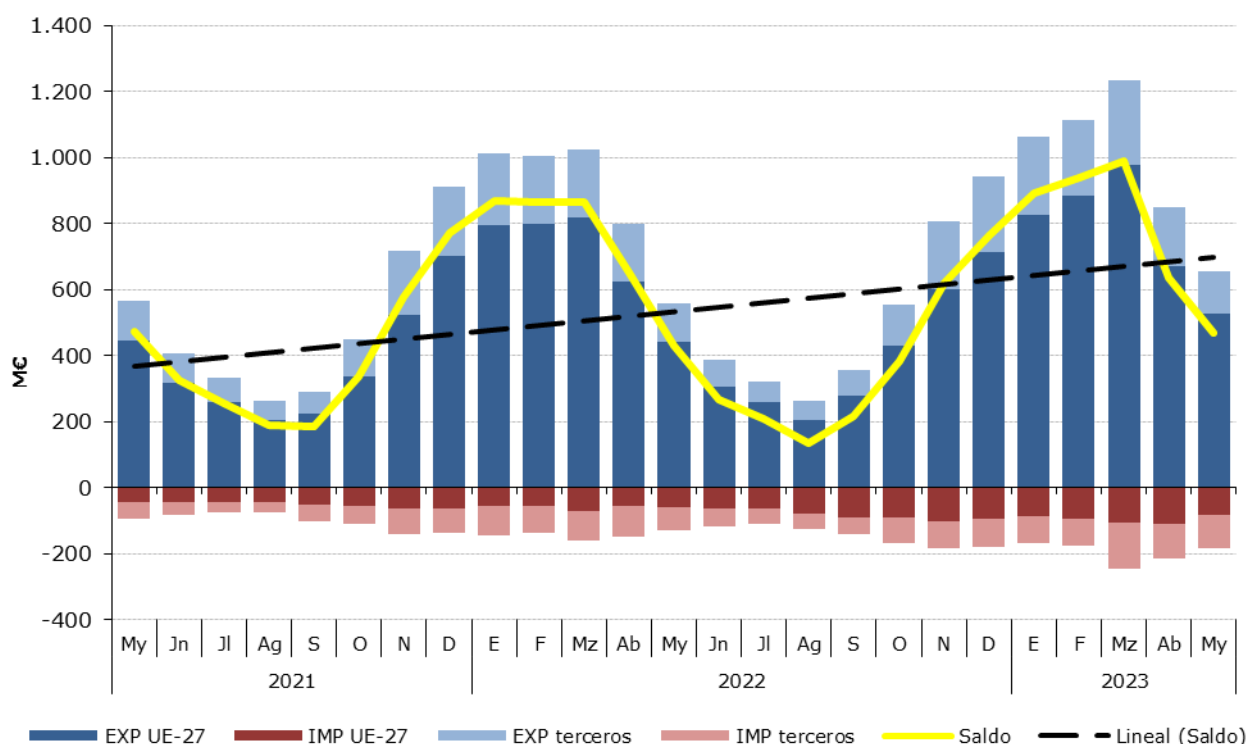
Distribución del comercio exterior grupo Hortalizas y Legumbres

Total, UE y Países Terceros.

Mayo de 2023

	MAYO 2023	Exportaciones		Importaciones		Comercio Total	Precio Medio (€/kg)	
		Valor Millones €	Peso toneladas	Valor Millones €	Peso toneladas	Valor Millones €	Exportado	Importado
TOTAL	HORTALIZAS Y LEGUMBRES	654,1	474.436	185,4	256.075	839	1,38	0,72
	Pimientos	104,4	44.984	11,3	8.361	116	2,32	1,35
	Coles	86,6	54.341	1,4	1.709	88	1,59	0,79
	Hortalizas Congeladas	61,7	48.547	23,6	22.416	85	1,27	1,05
	Tomates	66,2	35.625	13,6	9.568	80	1,86	1,42
	Cebollas	54,7	36.071	11,8	15.395	67	1,52	0,77
	Lechugas	57,7	52.719	3,5	2.058	61	1,09	1,68
	Otros	222,7	202.149	120,3	196.570	343	1,10	0,61
UE-27	HORTALIZAS Y LEGUMBRES	526,7	391.985	84,3	129.088	611	1,34	0,65
	Pimientos	95,5	40.743	1,2	537	97	2,34	2,23
	Coles	54,3	35.128	1,3	1.690	56	1,54	0,77
	Hortalizas Congeladas	42,9	34.644	15,6	16.061	58	1,24	0,97
	Tomates	57,6	32.166	9,7	6.902	67	1,79	1,41
	Cebollas	38,8	27.357	3,5	3.897	42	1,42	0,90
	Lechugas	49,9	46.199	3,4	2.027	53	1,08	1,69
	Otros	187,7	175.747	49,5	97.974	237	1,07	0,51
PAÍSES TERCEROS	HORTALIZAS Y LEGUMBRES	127,4	82.451	101,1	126.987	228	1,55	0,80
	Pimientos	8,9	4.240	10,1	7.824	19	2,11	1,29
	Coles	32,4	19.213	0,0	19	32	1,68	2,47
	Hortalizas Congeladas	18,8	13.903	8,0	6.354	27	1,35	1,26
	Tomates	8,7	3.459	3,8	2.666	12	2,50	1,44
	Cebollas	15,9	8.714	8,3	11.498	24	1,83	0,72
	Lechugas	7,8	6.520	0,0	31	8	1,20	1,11
	Otros	34,9	26.402	70,8	98.596	106	1,32	0,72

Gráfico 19.

Distribución de las exportaciones e importaciones del Grupo Hortalizas por subgrupos

Mayo de 2023



Tabla 31.

Evolución del comercio exterior Pimientos (070960)

Mayo de 2021, 2022 y 2023

Exportación	mayo 2021	mayo 2022	mayo 2023	Importación	mayo 2021	mayo 2022	mayo 2023
Valor (M€)	74,20	77,85	104,45	Valor (M€)	7,54	11,41	11,28
Volumen (t)	47.378	43.053	44.984	Volumen (t)	7.593	9.681	8.361
Precio Medio €/kg	1,57	1,81	2,32	Precio Medio €/kg	0,99	1,18	1,35

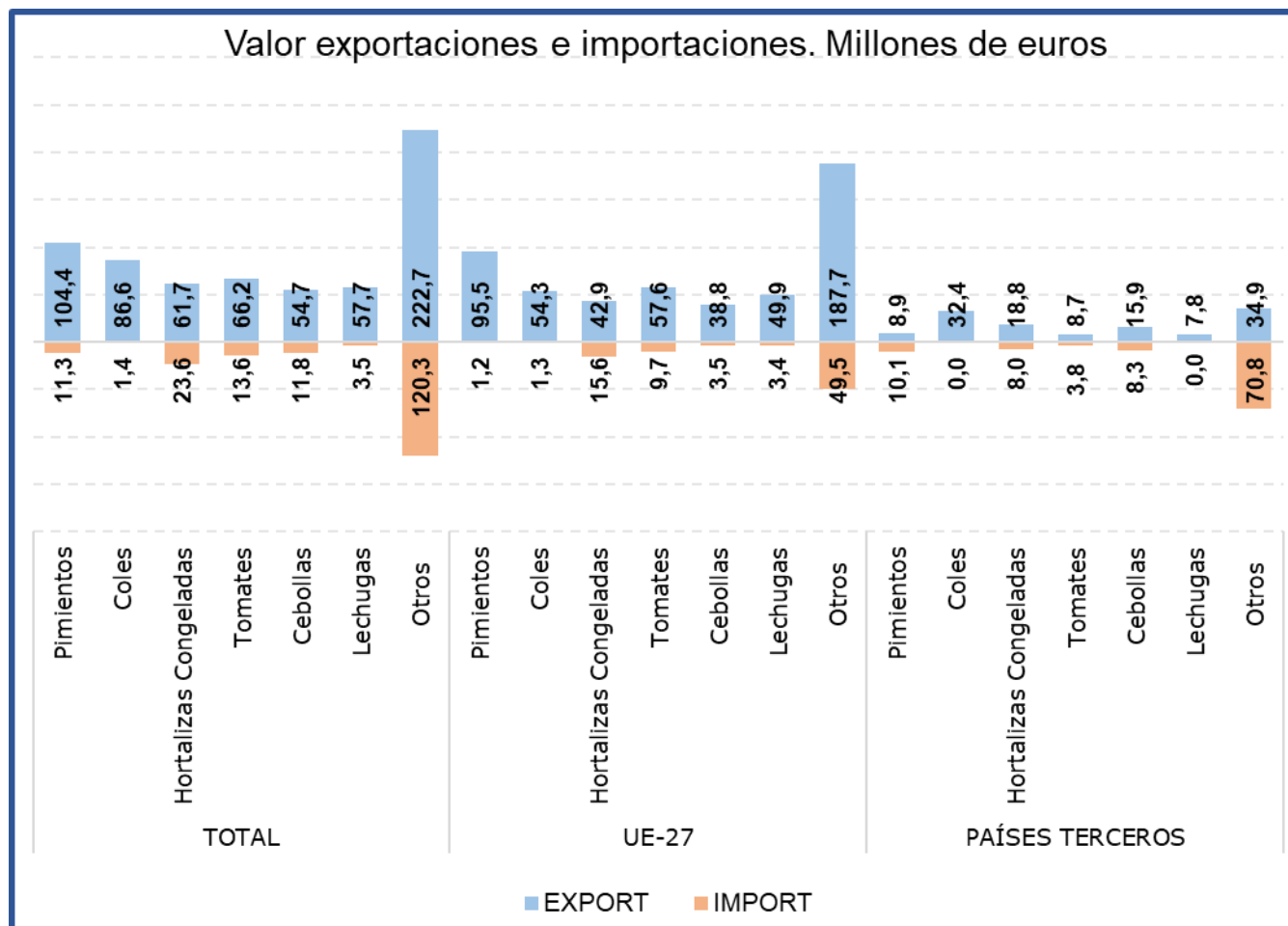
En mayo el subgrupo **Pimientos** ha supuesto el **16% de las exportaciones totales del grupo y el 6% de las importaciones**. Este mes las **exportaciones han aumentado un 34,2% en valor** con respecto al año 2022, mientras que **las importaciones se han reducido un 1,2% en valor**.

Tabla 32.

Evolución del comercio exterior Subgrupo Lechugas (0705)

Mayo de 2021, 2022 y 2023

Exportación	mayo 2021	mayo 2022	mayo 2023	Importación	mayo 2021	mayo 2022	mayo 2023
Valor (M€)	61,01	61,31	57,72	Valor (M€)	3,16	3,72	3,46
Volumen (t)	57.976	55.735	52.719	Volumen (t)	2.353	2.297	2.058
Precio Medio €/kg	1,05	1,10	1,09	Precio Medio €/kg	1,34	1,62	1,68

El subgrupo **Lechugas** en el mes de mayo de 2023 **ha supuesto el 9% de las exportaciones y el 2% de las importaciones**. Con respecto al mismo mes del año anterior **se ha reducido el valor tanto de las exportaciones (-5,8%), como de las importaciones (-6,9%)**.

Tabla 33.

Evolución del comercio exterior Subgrupo Coles (0704)

Mayo de 2021, 2022 y 2023

Exportación	mayo 2021	mayo 2022	mayo 2023	Importación	mayo 2021	mayo 2022	mayo 2023
Valor (M€)	72,13	67,59	86,63	Valor (M€)	0,79	0,99	1,35
Volumen (t)	59.174	51.405	54.341	Volumen (t)	1.447	2.556	1.709
Precio Medio €/kg	1,22	1,31	1,59	Precio Medio €/kg	0,55	0,39	0,79

Este mes el subgrupo **Coles** ha representado **el 13% de las exportaciones totales del grupo, siendo inapreciables las importaciones**. Con respecto a mayo de 2022 el **valor de las exportaciones se ha incrementado un 28,2%**.

Tabla 34.

Evolución del comercio exterior Subgrupo Tomates (0702)

Mayo de 2021, 2022 y 2023

Exportación	mayo 2021	mayo 2022	mayo 2023	Importación	mayo 2021	mayo 2022	mayo 2023
Valor (M€)	49,67	57,64	66,21	Valor (M€)	10,20	10,30	13,58
Volumen (t)	36.098	36.403	35.625	Volumen (t)	10.535	8.991	9.568
Precio Medio €/kg	1,38	1,58	1,86	Precio Medio €/kg	0,97	1,15	1,42

El subgrupo **Tomates** supone este mes el **10% de las exportaciones y el 7% de las importaciones** totales del grupo. Con respecto a mayo de 2022, se ha **incrementado el valor tanto de las exportaciones (14,9%) como de las importaciones (31,8%)**.

Tabla 35.

Evolución del comercio exterior Subgrupo Hortalizas Congeladas (0710)

Mayo de 2021, 2022 y 2023

Exportación	mayo 2021	mayo 2022	mayo 2023	Importación	mayo 2021	mayo 2022	mayo 2023
Valor (M€)	56,11	61,85	61,70	Valor (M€)	12,98	20,45	23,60
Volumen (t)	60.010	60.271	48.547	Volumen (t)	15.744	23.181	22.416
Precio Medio €/kg	0,94	1,03	1,27	Precio Medio €/kg	0,82	0,88	1,05

El subgrupo **Hortalizas Congeladas** supone el **9% de las exportaciones y el 13% de las importaciones** totales. En mayo de 2023, el **valor de las exportaciones se ha mantenido estable (0,2%), mientras que el de las importaciones se ha incrementado un 15,4%** con respecto al año anterior.

Tabla 36.

Evolución del comercio exterior Subgrupo Cebollas (0703)

Mayo de 2021, 2022 y 2023

Exportación	mayo 2021	mayo 2022	mayo 2023	Importación	mayo 2021	mayo 2022	mayo 2023
Valor (M€)	46,43	42,44	54,71	Valor (M€)	6,56	8,61	11,81
Volumen (t)	36.583	32.685	36.071	Volumen (t)	9.808	15.381	15.395
Precio Medio €/kg	1,27	1,30	1,52	Precio Medio €/kg	0,67	0,56	0,77

El subgrupo **Cebollas** representa el **8% de las exportaciones y el 6% de las importaciones** totales del grupo. Respecto a mayo de 2022 se ha **incrementado el valor tanto de las exportaciones (28,9%) como de las importaciones (37,1%)**.

Frutas (08)

En este grupo se analizan los productos comprendidos en el capítulo 08 del TARIC, correspondiente a Frutas y frutos comestibles, cortezas de agrios (cítricos), melones o sandías, principalmente frescos, refrigerados o secos. Por tanto, no se analizan productos en conserva u otras preparaciones que se incluyen principalmente en el capítulo 20 del TARIC. Para obtener información sobre los mismos se puede consultar el Anexo que acompaña al informe.

El grupo **Frutas** tiene un carácter netamente exportador con tendencia decreciente.

Gráfico 20.
Evolución del comercio exterior grupo Frutas
Años 2021, 2022 y 2023. M€



Tabla 37.
Variación Interanual del grupo Frutas
Mayo 2023

Frutas (08)		M€			t		€/kg	
		mayo 2023	(%) Sobre Total	Var. mayo 2023/2022	mayo 2023	Var. mayo 2023/2022	mayo 2023	Var. mayo 2023/2022
EXP	Total	1096,69		-2,1%	618.684	-9,0%	1,77	7,5%
	UE-27	930,80	85	1,7%	535.409	-5,8%	1,74	7,9%
	PPTT	165,89	15	-19,3%	83.275	-25,4%	1,99	8,2%
IMP	Total	445,33		8,0%	281.888	13,4%	1,58	-4,8%
	UE-27	89,02	20	19,2%	60.865	15,8%	1,46	2,9%
	PPTT	356,31	80	5,5%	221.023	12,8%	1,61	-6,5%
Saldo		651,36		-8,0%	336.796	-21,9%		

Los subgrupos elegidos mensualmente en este Grupo, que tiene una elevada estacionalidad, son los que presentan en cada mes un mayor comercio total (exportaciones + Importaciones).

Tabla 38.

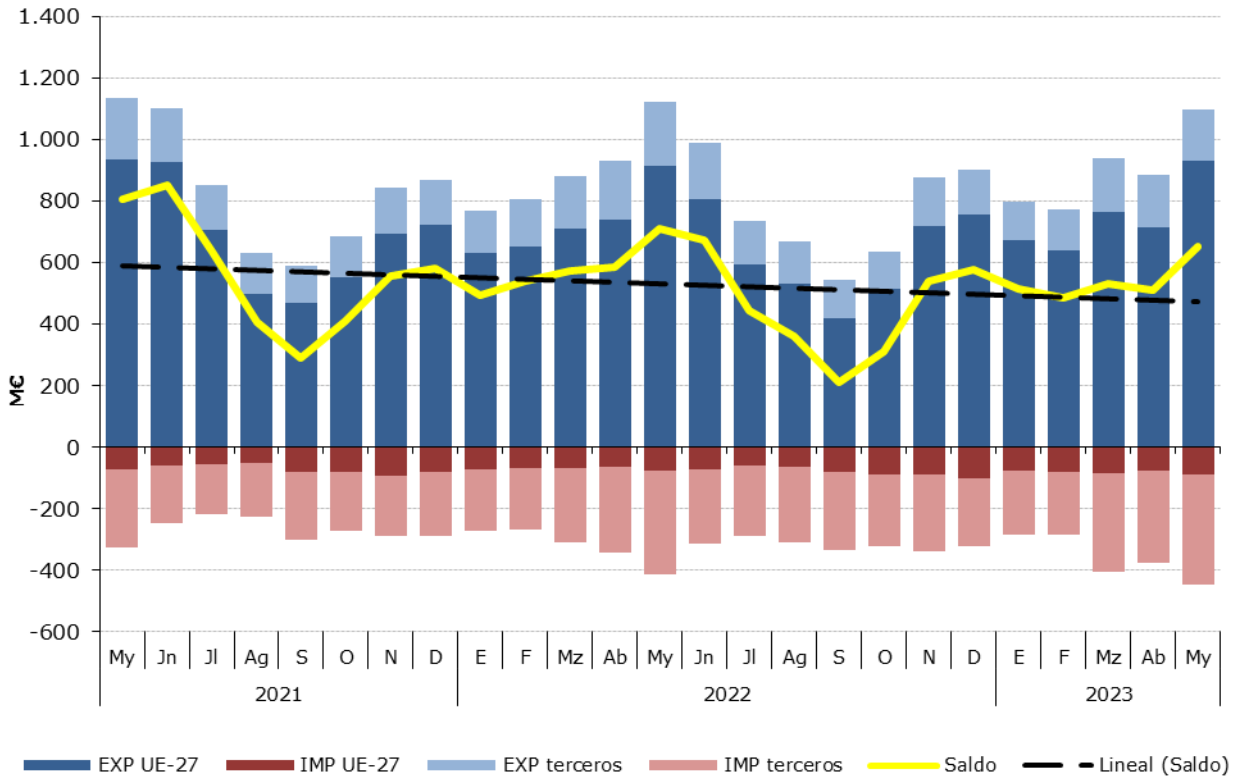
Distribución del comercio exterior grupo Frutas

Total, UE y Países Terceros.

Mayo de 2023

	MAYO 2023	Exportaciones		Importaciones		Comercio Total	Precio Medio (€/kg)	
		Valor Millones €	Peso toneladas	Valor Millones €	Peso toneladas	Valor Millones €	Exportado	Importado
TOTAL	FRUTAS	1.096,7	618.684	445,3	281.888	1.542,0	1,77	1,58
	Frutos rojos	304,9	71.861	70,9	15.964	375,8	4,24	4,44
	Frutas de hueso	238,8	90.436	2,3	1.218	241,1	2,64	1,86
	Cítricos	210,0	175.605	28,3	46.585	238,3	1,20	0,61
	Melones y Sandías	159,0	202.290	35,5	35.124	194,5	0,79	1,01
	Frutos secos	51,4	9.280	69,1	17.589	120,6	5,54	3,93
	Aguacates	28,8	9.854	74,5	31.651	103,3	2,92	2,36
	Otros	103,7	59.359	164,7	133.758	268,4	1,75	1,23
UE-27	FRUTAS	930,8	535.409	89,0	60.865	1.019,8	1,74	1,46
	Frutos rojos	249,1	61.638	12,5	3.680	261,6	4,04	3,40
	Frutas de hueso	206,2	80.401	0,4	179	206,6	2,56	2,17
	Cítricos	178,2	151.002	8,5	10.046	186,7	1,18	0,85
	Melones y Sandías	135,5	176.345	0,7	747	136,2	0,77	0,90
	Frutos secos	43,0	7.821	9,7	2.713	52,7	5,50	3,56
	Aguacates	27,3	8.499	6,1	2.224	33,4	3,21	2,76
	Otros	91,5	49.704	51,1	41.276	142,7	1,84	1,24
PAÍSES TERCEROS	FRUTAS	165,9	83.275	356,3	221.023	522,2	1,99	1,61
	Frutos rojos	55,9	10.223	58,4	12.284	114,3	5,46	4,75
	Frutas de hueso	32,6	10.035	1,9	1.039	34,5	3,25	1,80
	Cítricos	31,8	24.603	19,8	36.538	51,6	1,29	0,54
	Melones y Sandías	23,5	25.945	34,8	34.377	58,3	0,91	1,01
	Frutos secos	8,4	1.460	59,5	14.876	67,9	5,75	4,00
	Aguacates	1,5	1.354	68,4	29.428	69,9	1,13	2,32
	Otros	12,2	9.655	113,5	92.482	125,7	1,26	1,23

Gráfico 21.

Distribución de las exportaciones e importaciones del Grupo Frutas por subgrupos

Mayo de 2023



Tabla 39.

Evolución del comercio exterior Subgrupo Cítricos (0805)

Mayo de 2021, 2022 y 2023

Exportación	mayo 2021	mayo 2022	mayo 2023	Importación	mayo 2021	mayo 2022	mayo 2023
Valor (M€)	213,32	274,16	210,00	Valor (M€)	12,43	5,90	28,33
Volumen (t)	216.840	283.956	175.605	Volumen (t)	20.956	5.771	46.585
Precio Medio €/kg	0,98	0,97	1,20	Precio Medio €/kg	0,59	1,02	0,61

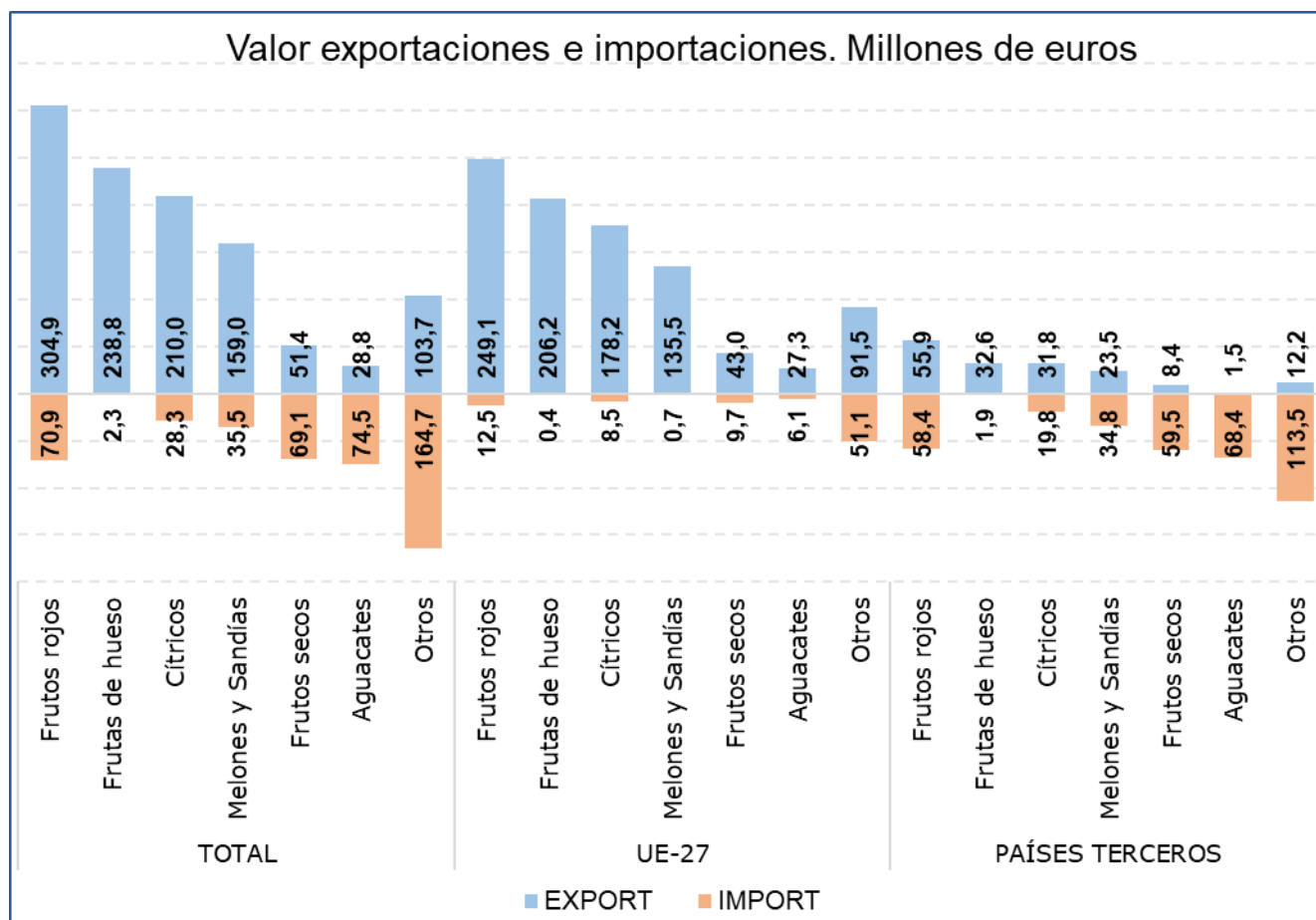
En mayo el subgrupo **Cítricos** ha sido el **tercero en importancia desde el punto de vista exportador** dentro del grupo Frutas, representado el **19% de las exportaciones totales** y el **6% de las importaciones**. Respecto a mayo de 2022 el valor de las exportaciones se ha reducido un **23,4%**, mientras que el de las importaciones se ha incrementado un **380,1%**.

Tabla 40.

Evolución del comercio exterior Subgrupo Frutas de hueso (0809)

Mayo de 2021, 2022 y 2023

Exportación	mayo 2021	mayo 2022	mayo 2023	Importación	mayo 2021	mayo 2022	mayo 2023
Valor (M€)	237,59	203,26	238,81	Valor (M€)	2,16	2,60	2,26
Volumen (t)	127.520	94.420	90.436	Volumen (t)	1.901	2.184	1.218
Precio Medio €/kg	1,86	2,15	2,64	Precio Medio €/kg	1,14	1,19	1,86

Este mes el subgrupo de **Frutas de hueso** ha representado el **22% de las exportaciones, siendo el segundo subgrupo en importancia desde el punto de vista exportador**, y el **1% de las importaciones totales del grupo Frutas**. En mayo el valor de las exportaciones ha aumentado un **17,5%**.

Tabla 41.

Evolución del comercio exterior Subgrupo Frutos Secos (0801+0802)

Mayo de 2021, 2022 y 2023

Exportación	mayo 2021	mayo 2022	mayo 2023	Importación	mayo 2021	mayo 2022	mayo 2023
Valor (M€)	56,65	61,11	51,43	Valor (M€)	61,21	104,03	69,13
Volumen (t)	10.453	10.813	9.280	Volumen (t)	14.837	21.266	17.589
Precio Medio €/kg	5,42	5,65	5,54	Precio Medio €/kg	4,13	4,89	3,93

Este subgrupo en **exportaciones ha alcanzado el 5% del total, disminuyendo su valor un 15,8%** con respecto a mayo de 2022. No obstante, este subgrupo mantiene **una clara tendencia importadora** siendo el **tercero en importancia dentro del grupo**, con un **16% del total**, registrándose este mes un **descenso del 33,5% en el valor de las importaciones**.

Tabla 41.

Evolución del comercio exterior Frutos rojos (081010+081020+081030+081040)

Mayo de 2021, 2022 y 2023

Exportación	mayo 2021	mayo 2022	mayo 2023	Importación	mayo 2021	mayo 2022	mayo 2023
Valor (M€)	361,51	322,97	304,93	Valor (M€)	53,10	66,80	70,90
Volumen (t)	99.144	93.619	71.861	Volumen (t)	11.705	18.246	15.964
Precio Medio €/kg	3,65	3,45	4,24	Precio Medio €/kg	4,54	3,66	4,44

Este mes el subgrupo de **Frutos rojos ha sido el primero en importancia en el apartado de exportaciones y el segundo en importaciones** dentro del grupo Frutas, representando el **28% de las exportaciones** y el **16% de las importaciones** totales del grupo. Con respecto a mayo del año anterior se ha reducido el valor de las exportaciones un **5,6%** mientras que el de las importaciones se ha incrementado un **6,1%**.

Tabla 44.

Evolución del comercio exterior Subgrupo Aguacates (080440)

Mayo de 2021, 2022 y 2023

Exportación	mayo 2021	mayo 2022	mayo 2023	Importación	mayo 2021	mayo 2022	mayo 2023
Valor (M€)	26,54	31,87	28,78	Valor (M€)	46,34	41,11	74,54
Volumen (t)	9.545	12.500	9.854	Volumen (t)	22.136	20.283	31.651
Precio Medio €/kg	2,78	2,55	2,92	Precio Medio €/kg	2,09	2,03	2,36

El subgrupo de **Aguacates** representa **el 3% de las exportaciones y el 17% de las importaciones totales del grupo Frutas**, siendo este mes el primero en importancia desde el punto de vista importador. Este mes ha **disminuido el valor de las exportaciones un 9,7%**, mientras que **el de las importaciones se ha incrementado un 81,3%** con respecto a mayo del año anterior.

Tabla 44.

Evolución del comercio exterior Subgrupo Melones y sandías (0807)

Mayo de 2021, 2022 y 2023

Exportación	mayo 2021	mayo 2022	mayo 2023	Importación	mayo 2021	mayo 2022	mayo 2023
Valor (M€)	136,67	149,09	159,02	Valor (M€)	27,99	50,07	35,49
Volumen (t)	215.348	131.295	202.290	Volumen (t)	43.972	57.452	35.124
Precio Medio €/kg	0,63	1,14	0,79	Precio Medio €/kg	0,64	0,87	1,01

En mayo el subgrupo **Melones y sandías** ha representado **el 14% de las exportaciones y el 8% de las importaciones totales** del grupo. El **valor de las exportaciones ha aumentado un 6,7%** respecto al mismo mes del año anterior, mientras que **el de las importaciones se ha reducido un 29,1%** debido al descenso tanto del precio como de las cantidades importadas.

Cereales (10)

En este grupo se analizan los productos comprendidos en el capítulo 10 del TARIC, correspondiente a Cereales.

El grupo **Cereales** mantiene su carácter **importador** y un saldo marcadamente decreciente a pesar de las grandes diferencias observadas en los valores de importación.

Gráfico 22.
Evolución del comercio exterior grupo Cereales
Años 2021, 2022 y 2023. M€



Tabla 45.
Variación Interanual del grupo Cereales
Mayo 2023

Cereales (10)		MC		t		€/kg		
		mayo 2023	(%) Sobre Total	Var. mayo 2023/2022	mayo 2023	Var. mayo 2023/2022	mayo 2023	Var. mayo 2023/2022
EXP	Total	38,93		-39,7%	57.420	-52,5%	0,68	26,9%
	UE-27	26,53	68	-16,4%	40.380	-28,6%	0,66	17,0%
	PPTT	12,40	32	-62,2%	17.040	-73,5%	0,73	42,6%
IMP	Total	543,83		8,9%	1.855.757	39,2%	0,29	-21,7%
	UE-27	201,25	37	7,7%	691.951	39,5%	0,29	-22,8%
	PPTT	342,58	63	9,6%	1.163.806	39,0%	0,29	-21,1%
Saldo		-504,90		-16,1%	-1.798.337	-48,3%		

Tabla 46.

Distribución del comercio exterior grupo Cereales

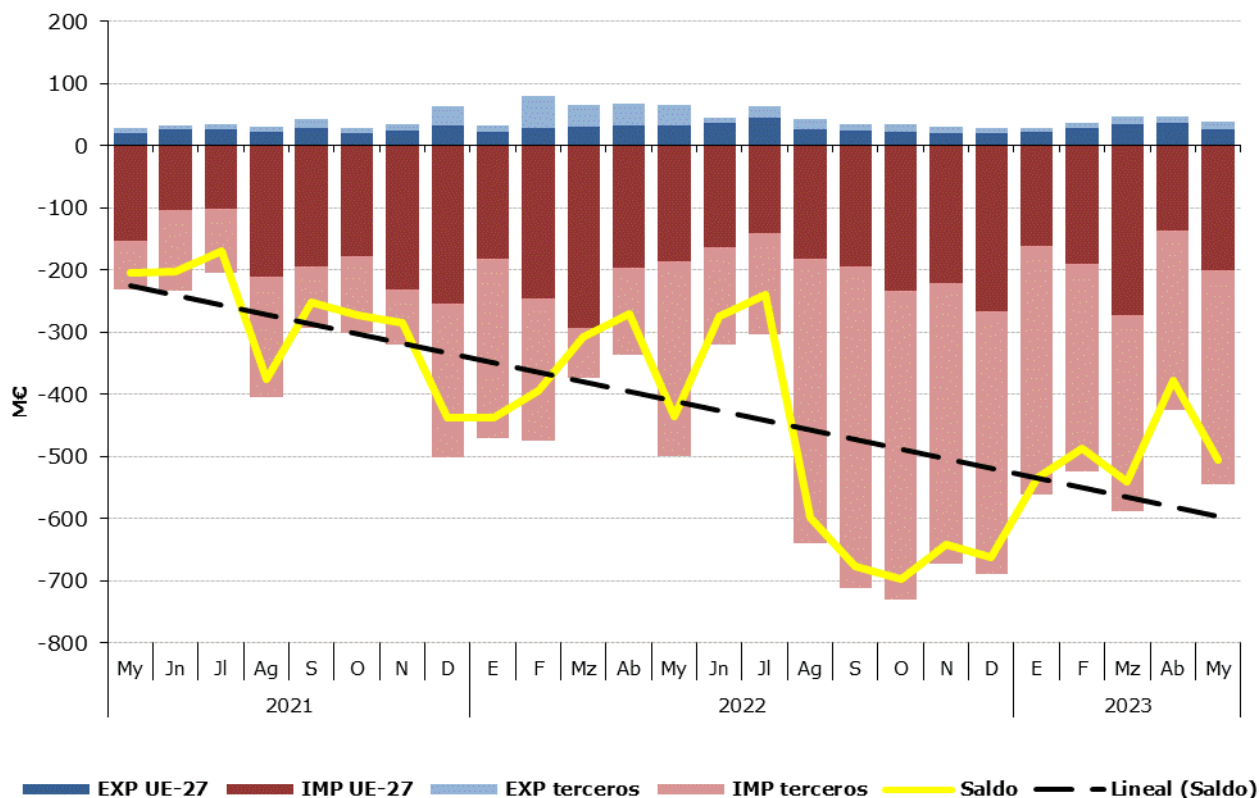
Total, UE y Países Terceros.

Mayo de 2023

	MAYO 2023	Exportaciones		Importaciones		Saldo (Exp-Imp)		€/kg	
		Valor Millones €	Peso toneladas	Valor Millones €	Peso toneladas	Valor Millones €	Peso toneladas	Exportado	Importado
TOTAL	CEREALES	38,9	57.420	543,8	1.855.757	-504,9	-1.798.337	0,68	0,29
	Maíz	14,3	29.753	173,2	627.472	-158,9	-597.719	0,48	0,28
	Trigo	0,4	1.018	267,5	954.411	-267,1	-953.392	0,41	0,28
	Arroz	22,7	23.650	36,6	52.025	-13,9	-28.375	0,96	0,70
	Cebada	0,5	1.425	60,5	206.112	-60,0	-204.686	0,32	0,29
	Otros	1,0	1.573	6,0	15.738	-5,0	-14.164	0,65	0,38
UE-27	CEREALES	26,5	40.380	201,3	691.951	-174,7	-651.571	0,66	0,29
	Maíz	9,7	21.328	31,0	105.635	-21,3	-84.308	0,45	0,29
	Trigo	0,4	1.013	118,3	416.652	-117,9	-415.639	0,41	0,28
	Arroz	15,0	15.060	3,8	3.296	11,2	11.764	0,99	1,16
	Cebada	0,5	1.424	44,2	155.355	-43,8	-153.931	0,32	0,28
	Otros	1,0	1.555	3,9	11.013	-2,9	-9.457	0,63	0,35
PAÍSES TERCEROS	CEREALES	12,4	17.040	342,6	1.163.806	-330,2	-1.146.766	0,73	0,29
	Maíz	4,6	8.425	142,2	521.836	-137,6	-513.411	0,54	0,27
	Trigo	0,0	5	149,2	537.759	-149,2	-537.753	0,40	0,28
	Arroz	7,8	8.590	32,8	48.729	-25,0	-40.139	0,90	0,67
	Cebada	0,0	1	16,2	50.757	-16,2	-50.755	0,33	0,32
	Otros	0,0	18	2,1	4.725	-2,1	-4.707	2,06	0,45

Gráfico 23.

Distribución de las exportaciones e importaciones del Grupo Cereales por subgrupos

Mayo de 2023



Tabla 47.

Evolución del comercio exterior Subgrupo Maíz (1005)

Mayo de 2021, 2022 y 2023

Exportación	mayo 2021	mayo 2022	mayo 2023	Importación	mayo 2021	mayo 2022	mayo 2023
Valor (M€)	3,42	6,68	14,29	Valor (M€)	159,37	330,36	173,17
Volumen (t)	5.158	13.240	29.753	Volumen (t)	740.874	936.150	627.472
€/kg	0,66	0,50	0,48	€/kg	0,22	0,35	0,28

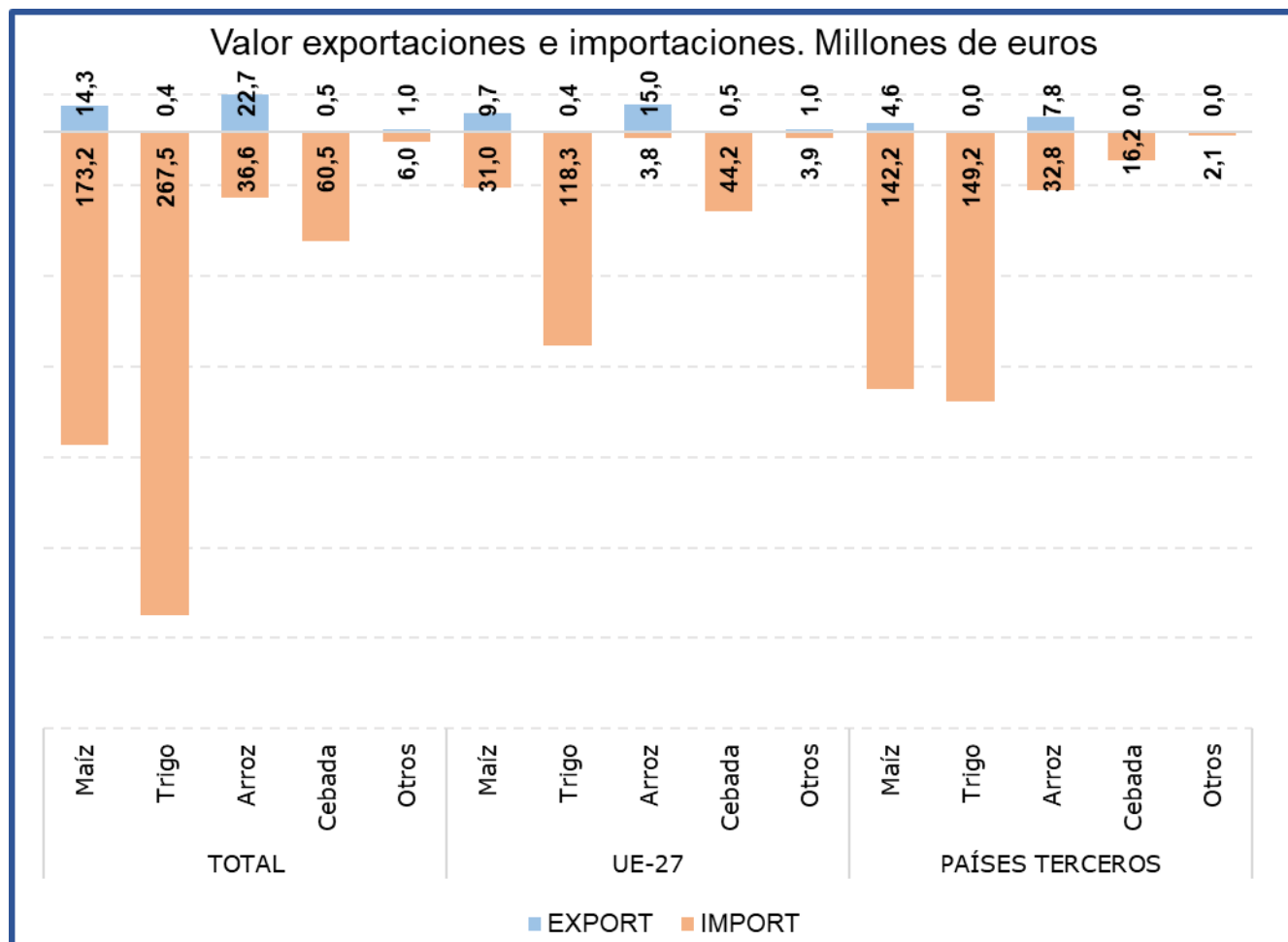
Este mes el subgrupo **Maíz** ha sido el **segundo en importancia desde el punto de vista importador, representando el 32% de las importaciones y el 37% de las exportaciones totales** del grupo Cereales. Comparado con mayo de 2022, el **valor de las importaciones ha descendido un 47,6%**, debido a la caída tanto del volumen importado como del precio de importación. En relación con las **exportaciones estas han incrementado su valor un 113,9%** comparado con mayo del año anterior.

Tabla 48.

Evolución del comercio exterior Subgrupo Trigo (1001)

Mayo de 2021, 2022 y 2023

Exportación	mayo 2021	mayo 2022	mayo 2023	Importación	mayo 2021	mayo 2022	mayo 2023
Valor (M€)	4,33	17,33	0,42	Valor (M€)	45,69	71,68	267,53
Volumen (t)	16.143	36.618	1.018	Volumen (t)	191.611	176.137	954.411
€/kg	0,27	0,47	0,41	€/kg	0,24	0,41	0,28

El **Trigo** es el **primer subgrupo en importancia** en el apartado de **importaciones, representando este mes el 49% de las mismas**. Con respecto a mayo de 2022 las **importaciones han aumentado un 273,2% en valor**, debido al fuerte aumento del volumen importado (441,9%) ya que el precio medio de importación se ha reducido un 31,1%. Por su parte las exportaciones de trigo han representado el **1% de las exportaciones totales del grupo**, con un descenso del **valor de estas del 97,6% con respecto al año anterior**.

Tabla 49.

Evolución del comercio exterior Subgrupo Arroz (1006)

Mayo de 2021, 2022 y 2023

Exportación	mayo 2021	mayo 2022	mayo 2023	Importación	mayo 2021	mayo 2022	mayo 2023
Valor (M€)	13,33	25,28	22,74	Valor (M€)	19,47	38,47	36,62
Volumen (t)	19.348	32.651	23.650	Volumen (t)	41.235	63.289	52.025
€/kg	0,69	0,77	0,96	€/kg	0,47	0,61	0,70

El subgrupo Arroz está integrado por variedades con comportamientos comerciales diferenciados, por una parte, los designados como de grano redondo tienen un claro comportamiento exportador y los de grano largo al contrario son de carácter importador.

Este mes el subgrupo del **Arroz ha representado el 58% de las exportaciones totales del grupo**, siendo el **primer subgrupo** en importancia en el **apartado de exportaciones**. Respecto a mayo de 2022 el valor de las **exportaciones se ha reducido un 10,1%**.

En el apartado **de las importaciones** el arroz representa el **7%**.

Tabla 50.

Evolución del comercio exterior Subgrupo Cebada (1003)

Mayo de 2021, 2022 y 2023

Exportación	mayo 2021	mayo 2022	mayo 2023	Importación	mayo 2021	mayo 2022	mayo 2023
Valor (M€)	4,89	13,47	0,46	Valor (M€)	5,60	3,45	60,48
Volumen (t)	20.237	35.348	1.425	Volumen (t)	23.272	11.825	206.112
€/kg	0,24	0,38	0,32	€/kg	0,24	0,29	0,29

El subgrupo de **Cebada** ha representado este mes el **1% de las exportaciones** totales del grupo Cereales y el **11% de las importaciones**. En mayo destaca el **fuerte incremento en el valor de las importaciones (>100%)**, con respecto al mismo mes del año anterior. Por su parte las exportaciones se han reducido un 96,6%.

Semillas Oleaginosas, Plantas Industriales y Forrajes (12)

En este grupo se analizan los productos comprendidos en el capítulo 12 del TARIC, correspondiente a Semillas y frutos oleaginosos, semillas y frutos diversos, plantas industriales o medicinales; paja y forraje.

El grupo **Semillas Oleaginosas, Plantas Industriales y Forrajes** tiene carácter importador y tendencia decreciente.

Gráfico 24.

Evolución del comercio exterior grupo Semillas Oleaginosas, Plantas Industriales y Forrajes
Años 2021, 2022 y 2023. M€



Tabla 51.

Variación Interanual del grupo Semillas Oleaginosas, Plantas Industriales y Forrajes
Mayo 2023

Semillas Oleaginosas (12)	M€			t		€/kg	
	mayo 2023	(%) Sobre Total	Var. mayo 2023/2022	mayo 2023	Var. mayo 2023/2022	mayo 2023	Var. mayo 2023/2022
EXP							
Total	49,84		-28,5%	68.958	-51,9%	0,72	48,5%
UE-27	19,69	39	-36,9%	19.738	-46,3%	1,00	17,3%
PPTT	30,15	61	-21,6%	49.221	-53,8%	0,61	69,6%
IMP							
Total	310,35		-24,1%	501.248	3,6%	0,62	-26,8%
UE-27	74,25	24	-27,9%	74.269	2,3%	1,00	-29,5%
PPTT	236,10	76	-22,8%	426.979	3,9%	0,55	-25,7%
Saldo	-260,51		23,2%	-432.289	-27,0%		

Tabla 52.

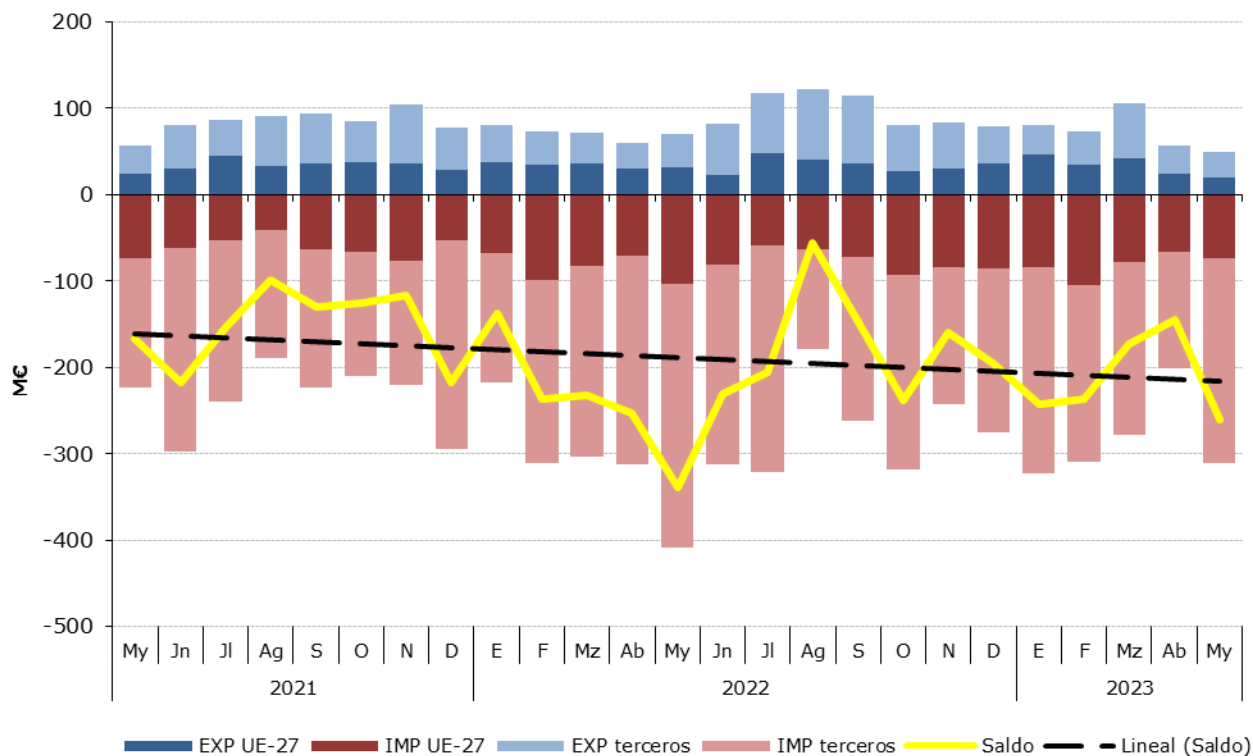
Distribución del comercio exterior grupo Semillas Oleaginosas, Plantas Industriales y Forrajes

Total, UE y Países Terceros.

Mayo de 2023

	Mayo2023	Exportaciones		Importaciones		Saldo (Exp-Imp)		Precio Medio (€/kg)	
		Valor Millones €	Peso toneladas	Valor Millones €	Peso toneladas	Valor Millones €	Peso toneladas	Exportado	Importado
TOTAL	SEMILLAS OLEAGINOSAS	49,8	68.958	310,3	501.248	-260,5	-432.289	0,72	0,62
	Habas de Soja	0,2	148	202,6	412.935	-202,4	-412.787	1,47	0,49
	Semillas de Girasol	4,6	1.479	36,1	56.418	-31,5	-54.939	3,10	0,64
	Forrajes	15,9	39.182	0,7	2.568	15,2	36.614	0,41	0,28
	Otros	29,1	28.150	70,9	29.327	-41,8	-1.177	1,03	2,42
UE-27	SEMILLAS OLEAGINOSAS	19,7	19.738	74,2	74.269	-54,6	-54.531	1,00	1,00
	Habas de Soja	0,2	126	1,2	1.485	-1,0	-1.359	1,26	0,79
	Semillas de Girasol	0,9	844	28,3	52.389	-27,4	-51.545	1,08	0,54
	Forrajes	1,6	4.366	0,6	2.308	1,1	2.058	0,38	0,25
	Otros	17,0	14.402	44,2	18.087	-27,2	-3.685	1,18	2,44
PAÍSES TERCEROS	SEMILLAS OLEAGINOSAS	30,2	49.221	236,1	426.979	-205,9	-377.758	0,61	0,55
	Habas de Soja	0,1	22	201,4	411.450,2	-201,3	-411.428	2,67	0,49
	Semillas de Girasol	3,7	634	7,7	4.028	-4,1	-3.394	5,78	1,92
	Forrajes	14,3	34.816	0,2	260	14,1	34.556	0,41	0,60
	Otros	12,1	13.748	26,8	11.240	-14,7	2.508	0,88	2,38

Gráfico 25.

Distribución de las exportaciones e importaciones del Grupo Semillas Oleaginosas, Plantas Industriales y Forrajes por subgrupos

Mayo de 2023



Tabla 53.

Evolución del comercio exterior Subgrupo Habas de Soja (1201)

Mayo de 2021, 2022 y 2023

Exportación	mayo 2021	mayo 2022	mayo 2023	Importación	mayo 2021	mayo 2022	mayo 2023
Valor (M€)	0,17	0,27	0,22	Valor (M€)	107,27	227,87	202,58
Volumen (t)	383	298	148	Volumen (t)	235.620	372.596	412.935
€/kg	0,43	0,89	1,47	€/kg	0,46	0,61	0,49

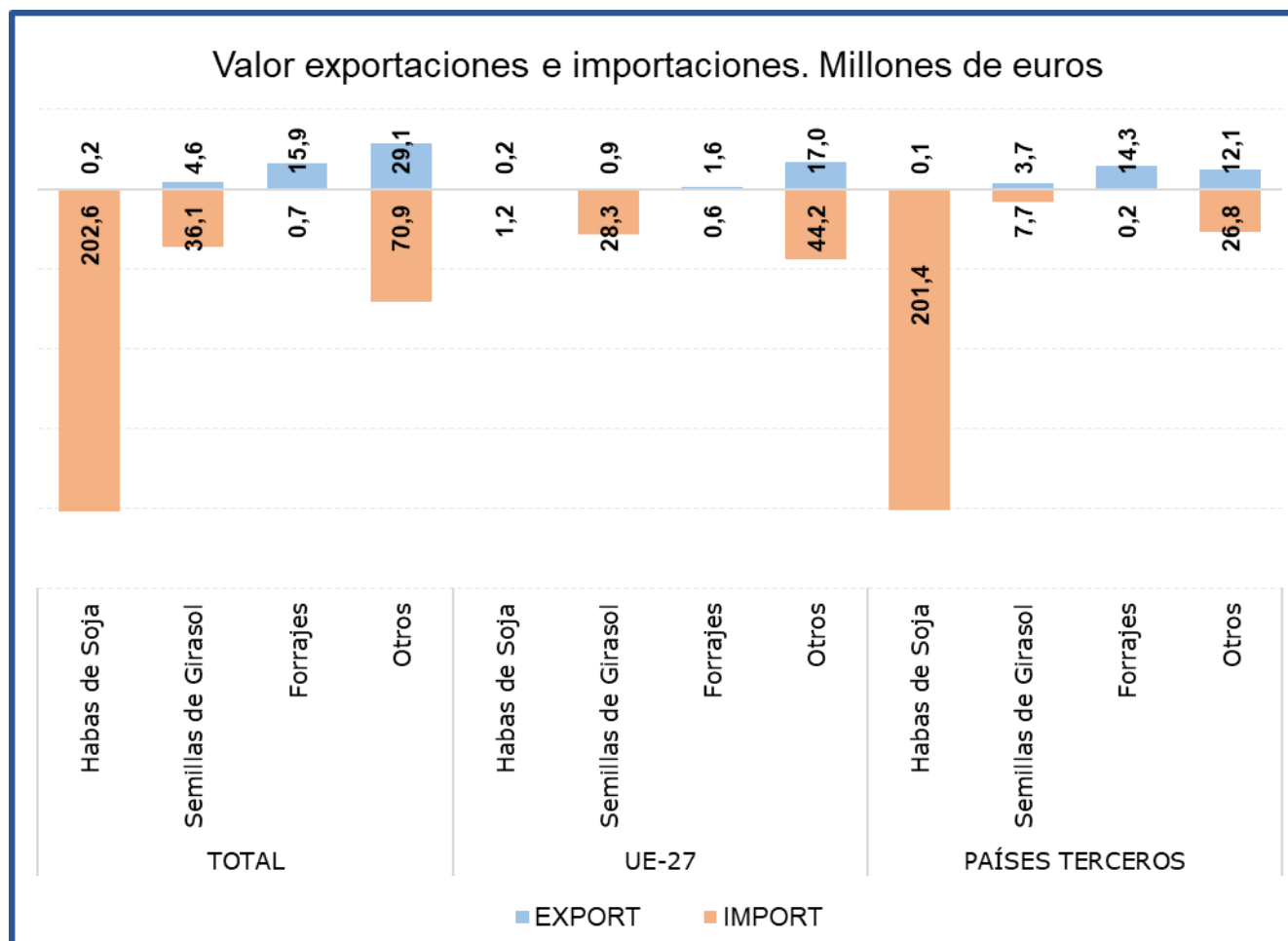
El subgrupo **Habas de Soja**, es claramente importador, siendo **el principal del grupo en el capítulo de importaciones** y representando en mayo el **65% de las mismas**, principalmente procedente **de países terceros**. Respecto al mismo mes del año anterior, se observa un **descenso del 11,1% en el valor de las importaciones**, motivado por la caída del precio de importación (-19,8%), ya que el volumen importado se ha incrementado un 10,8%.

Las exportaciones son inapreciables.

Tabla 54.

Evolución del comercio exterior Subgrupo Semillas de Girasol (1206)

Mayo de 2021, 2022 y 2023

Exportación	mayo 2021	mayo 2022	mayo 2023	Importación	mayo 2021	mayo 2022	mayo 2023
Valor (M€)	3,33	2,76	4,58	Valor (M€)	43,71	66,62	36,10
Volumen (t)	2.963	1.729	1.479	Volumen (t)	69.878	82.916	56.418
€/kg	1,12	1,60	3,10	€/kg	0,63	0,80	0,64

Este mes, en el subgrupo **Semillas de Girasol**, las **exportaciones han supuesto el 9%** de las exportaciones totales del grupo, con un **incremento** con respecto a mayo de 2022 **del 65,8% en valor**. En cuanto a las **importaciones**, este mes han representado el **12% de las importaciones** del grupo, **disminuyendo su valor un 45,8%** con respecto al mismo mes del año anterior.

Tabla 55.

Evolución del comercio exterior Subgrupo Forrajes (1214)

Mayo de 2021, 2022 y 2023

Exportación	mayo 2021	mayo 2022	mayo 2023	Importación	mayo 2021	mayo 2022	mayo 2023
Valor (M€)	23,54	24,62	15,94	Valor (M€)	0,36	0,78	0,73
Volumen (t)	106.483	91.994	39.182	Volumen (t)	1.120	4.377	2.568
€/kg	0,22	0,27	0,41	€/kg	0,33	0,18	0,28

En el subgrupo **Forrajes**, las **exportaciones** en el mes de mayo han representado el **32% del total, con un descenso del 35,3% en el valor de estas** con respecto al mismo mes del año anterior. **Las importaciones son inapreciables.**

Aceites y grasas (15)

En este grupo se analizan los productos comprendidos en el capítulo 15 del TARIC, correspondiente a Grasas y aceites animales o vegetales, productos de su desdoblamiento; grasas alimenticias elaboradas; ceras de origen animal o vegetal.

El grupo **Aceites y Grasas**, tiene un carácter marcadamente exportador con tendencia a la estabilidad en los últimos años.

Gráfico 26.

Evolución del comercio exterior grupo Aceites y Grasas

Años 2021, 2022 y 2023. M€



Tabla 56.

Variación Interanual del grupo Aceites y Grasas

Mayo 2023

Aceites y Grasas (15)		M€			t		€/kg	
		mayo 2023	(%) Sobre Total	Var. mayo 2023/2022	mayo 2023	Var. mayo 2023/2022	mayo 2023	Var. mayo 2023/2022
EXP	Total	608,55		-22,9%	223.390	-24,1%	2,72	1,6%
	UE-27	334,11	55	-29,6%	124.645	-31,2%	2,68	2,4%
	PPTT	274,43	45	-13,0%	98.745	-12,8%	2,78	-0,2%
IMP	Total	444,32		-18,7%	347.448	5,6%	1,28	-23,0%
	UE-27	161,19	36	-31,9%	101.436	-16,5%	1,59	-18,5%
	PPTT	283,13	64	-8,6%	246.012	18,5%	1,15	-22,8%
Saldo		164,22		-32,5%	-124.059	-259,3%		

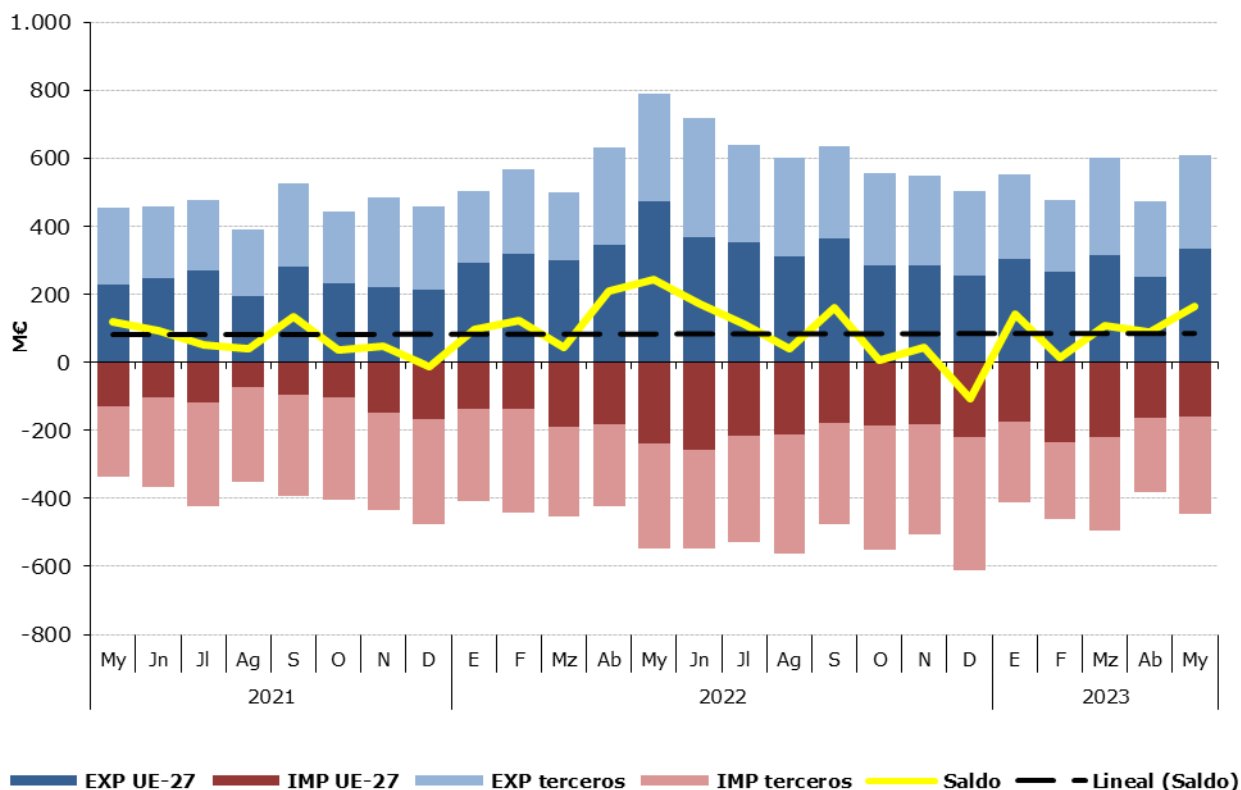
Tabla 57.

Distribución del comercio exterior grupo Aceites y Grasas

Total, UE y Países Terceros.

Mayo de 2023

	MAYO 2023	Exportaciones		Importaciones		Saldo (Exp-Imp)		Precio Medio (€/kg)	
		Valor Millones €	Peso toneladas	Valor Millones €	Peso toneladas	Valor Millones €	Peso toneladas	Exportado	Importado
		TOTAL	ACEITES Y GRASAS	608,5	223.390	444,3	347.448	164,2	-124.059
	Aceites de Oliva	365,5	66.421	63,0	14.003	302,5	52.419	5,50	4,50
	Aceites de Palma	21,1	13.837	94,3	90.281	-73,3	-76.444	1,52	1,04
	Aceites de Girasol	36,6	23.294	96,6	84.923	-60,0	-61.629	1,57	1,14
	Otros	185,4	119.837,1	190,4	158.241,9	-5,0	-38.405	1,55	1,20
UE-27	ACEITES Y GRASAS	334,1	124.645	161,2	101.436	172,9	23.209	2,68	1,59
	Aceites de Oliva	204,3	39.596	42,1	8.756	162,2	30.841	5,16	4,80
	Aceites de Palma	20	13.346	5,7	4.493	14,4	8.853	1,50	1,26
	Aceites de Girasol	22,0	14.656	36,9	33.148	-14,9	-18.493	1,50	1,11
	Otros	87,7	57.047,0	76,5	55.038,3	11,2	2.009	1,54	1,39
PAÍSES TERCEROS	ACEITES Y GRASAS	274,4	98.745	283,1	246.012	-8,7	-147.268	2,78	1,15
	Aceites de Oliva	161,2	26.825	21,0	5.247	140,3	21.578	6,01	3,99
	Aceites de Palma	1,0	490	88,7	85.787	-87,7	-85.297	2,04	1,03
	Aceites de Girasol	14,5	8.639	59,7	51.775	-45,1	-43.136	1,68	1,15
	Otros	97,7	62.790,2	113,9	103.203,6	-16,2	-40.413	1,56	1,10

Gráfico 27.

Distribución de las exportaciones e importaciones del Grupo Aceites por subgrupos

Mayo de 2023



Tabla 58.

Evolución del comercio exterior Subgrupo Aceite de Oliva (1509)

Mayo de 2021, 2022 y 2023

Exportación	mayo 2021	mayo 2022	mayo 2023	Importación	mayo 2021	mayo 2022	mayo 2023
Valor (M€)	280,29	430,61	365,51	Valor (M€)	33,42	56,95	63,02
Volumen (t)	92.752	114.399	66.421	Volumen (t)	13.403	18.783	14.003
Precio Medio €/kg	3,02	3,76	5,50	Precio Medio €/kg	2,49	3,03	4,50

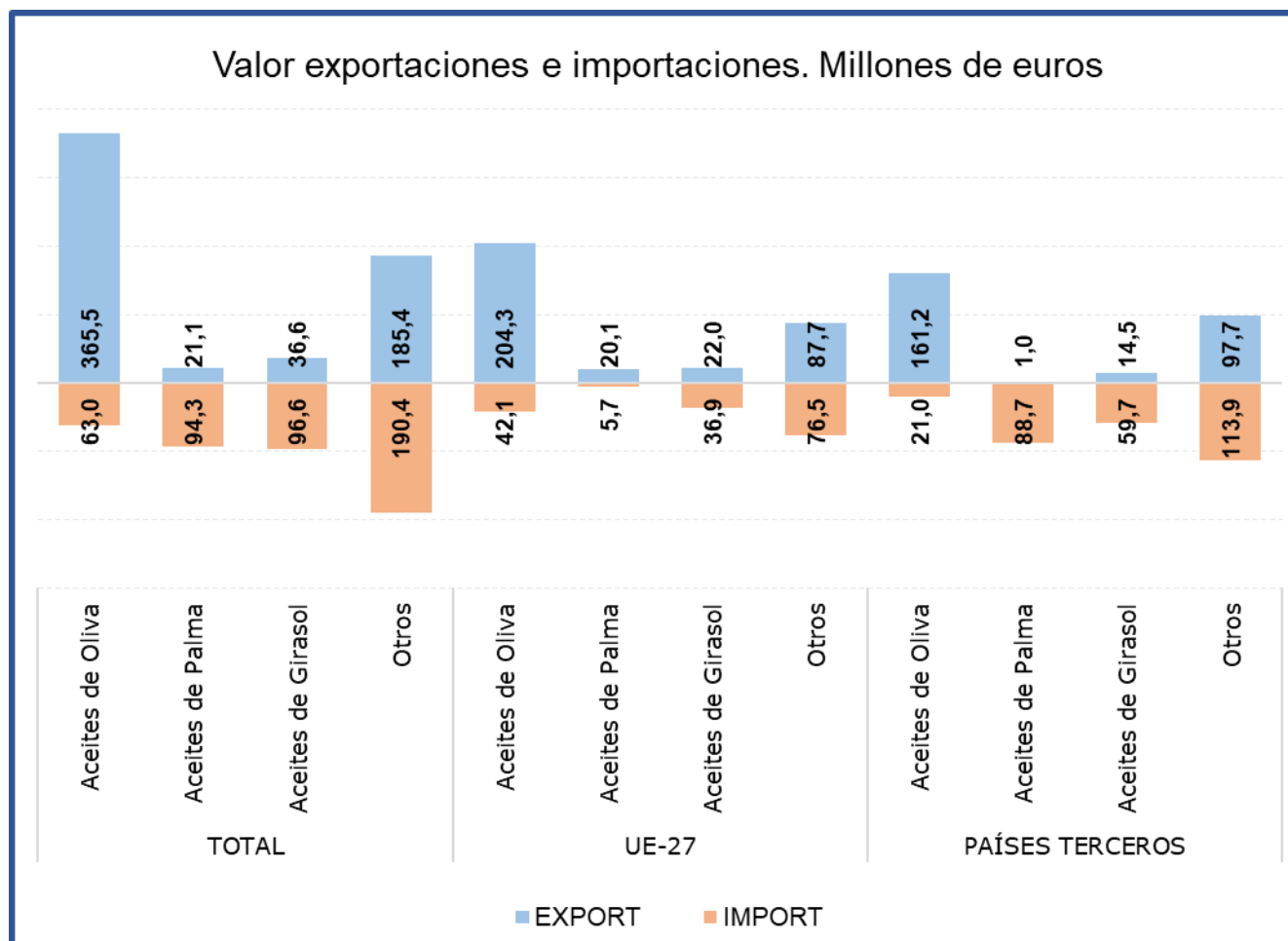
El subgrupo **Aceite de Oliva** es el principal en exportaciones al representar el **60%** de estas. Comparado con mayo de 2022, el **valor de las exportaciones se ha reducido un 15,1%**, motivado por la caída del volumen exportado (-41,9%) ya que el precio se ha incrementado un 46,2%.

Las **importaciones**, que representan el **14% del total del grupo**, han aumentado un **10,7% en valor** con respecto al mismo mes del año anterior.

El **saldo** se sitúa en **302 M€**.

Tabla 59.

Evolución del comercio exterior Subgrupo Aceite de Palma (1511)

Mayo de 2021, 2022 y 2023

Exportación	mayo 2021	mayo 2022	mayo 2023	Importación	mayo 2021	mayo 2022	mayo 2023
Valor (M€)	4,14	11,00	21,07	Valor (M€)	102,70	120,17	94,34
Volumen (t)	3.344	6.015	13.837	Volumen (t)	114.941	95.073	90.281
Precio Medio €/kg	1,24	1,83	1,52	Precio Medio €/kg	0,89	1,26	1,04

El subgrupo **Aceite de Palma** ha representado el **21% de las importaciones**, situándose en mayo como el **segundo subgrupo dentro del capítulo de importaciones dentro del Grupo de Aceites y Grasas**. Este mes las **importaciones han reducido su valor en un 21,5%**, respecto al mismo mes de 2022, debido al descenso tanto del volumen importado (-5%) como de los precios de importación (-17,3%).

Las **exportaciones** de aceite de palma **suponen el 3% de las totales del grupo**.

Tabla 60.

Evolución del comercio exterior Subgrupo Aceite de Girasol (1512)

Mayo de 2021, 2022 y 2023

Exportación	mayo 2021	mayo 2022	mayo 2023	Importación	mayo 2021	mayo 2022	mayo 2023
Valor (M€)	19,34	93,84	36,58	Valor (M€)	79,87	117,14	96,58
Volumen (t)	14.547	36.236	23.294	Volumen (t)	64.622	51.607	84.923
Precio Medio €/kg	1,33	2,59	1,57	Precio Medio €/kg	1,24	2,27	1,14

El **Aceite de Girasol** ha representado el **22% de las importaciones** durante el mes de mayo, situándose como **principal subgrupo dentro del apartado importaciones** del grupo. Las **importaciones han disminuido su valor en un 17,6%** respecto al mismo mes de 2022, debido a la caída del precio de importación (-49,9%) ya que el volumen importado se ha incrementado un 64,6%.

En el apartado de **exportaciones** este subgrupo ha representado el **6%** de las totales, con un **descenso de su valor del 61%**.

Preparaciones de carne y pescado (16)

En este grupo se analizan los productos comprendidos en el capítulo 16 del TARIC, correspondiente a Preparaciones de carne, de pescado o de crustáceos, de moluscos o de otros invertebrados acuáticos.

El grupo **Preparaciones de carne y pescado** tiene carácter exportador con tendencia levemente decreciente.

Gráfico 28
Evolución del comercio exterior grupo Preparaciones de carne y pescado
Años 2021, 2022 y 2023. M€



Tabla 61.
Variación Interanual del grupo Preparaciones de carne y pescado
Mayo 2023

Preparaciones C y P.	M€			t		€/kg	
	mayo 2023	(%) Sobre Total	Var. mayo 2023/2022	mayo 2023	Var. mayo 2023/2022	mayo 2023	Var. mayo 2023/2022
EXP Total	218,73		10,7%	36.824	-0,1%	5,94	10,8%
UE-27	170,86	78	12,8%	29.700	1,6%	5,75	11,0%
PPTT	47,87	22	3,8%	7.124	-6,4%	6,72	10,9%
IMP Total	146,69		14,9%	30.006	4,9%	4,89	9,5%
UE-27	55,27	38	16,5%	11.383	3,2%	4,86	12,9%
PPTT	91,42	62	13,9%	18.623	6,0%	4,91	7,5%
Saldo	72,04		3,0%	6.817	-17,3%		

Tabla 62.

Distribución del comercio exterior grupo Preparaciones de carne y pescado

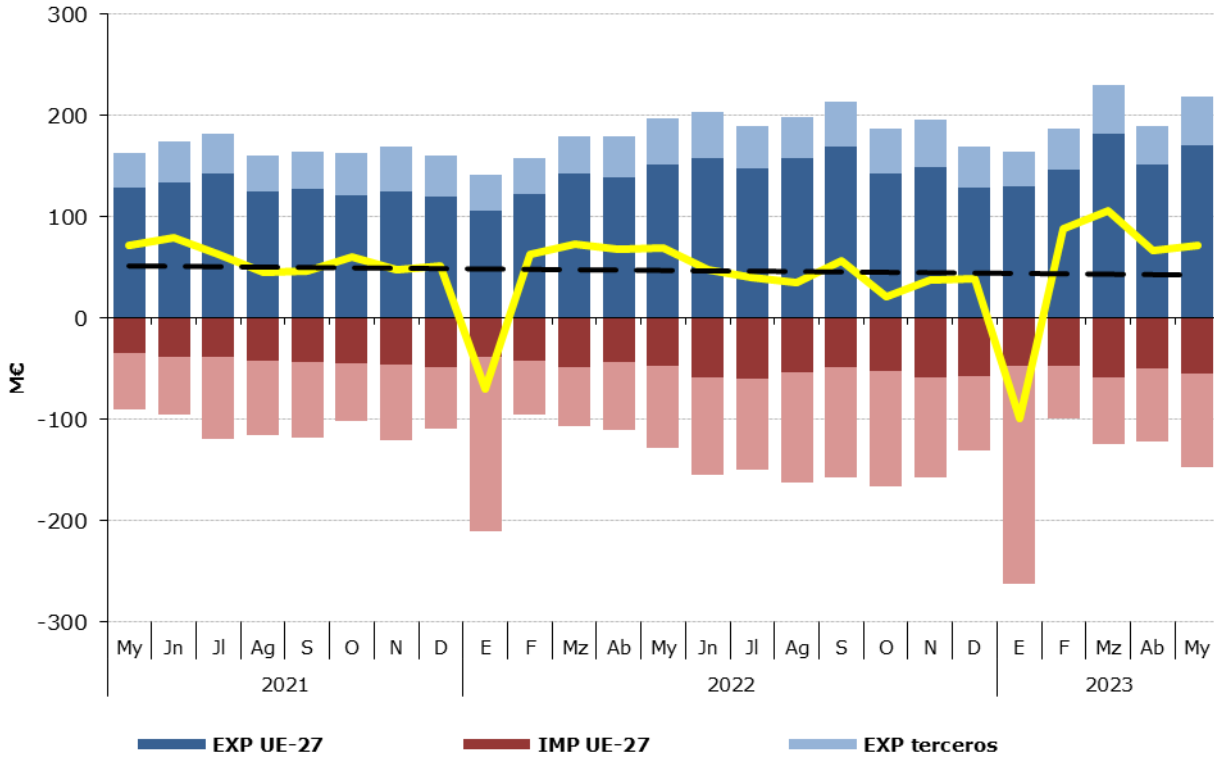
Total, UE y Países Terceros.

Mayo de 2023

MAYO 2023	Exportaciones		Importaciones		Saldo (Exp-Imp)		Precio Medio (€/kg)	
	Valor Millones €	Peso toneladas	Valor Millones €	Peso toneladas	Valor Millones €	Peso toneladas	Exportado	Importado
PREPARACIONES C y P.	218,7	36.824	146,7	30.006	72,0	6.817	5,94	4,89
Embutidos de carne	55,8	7.701	10,9	3.010	44,9	4.692	7,25	3,61
Preparaciones y conservas de pescado	99,8	15.041	91,8	16.826	8,0	-1.785	6,63	5,45
Crustáceos y moluscos preparados o conservados	28,7	6.063	19,2	5.163	9,5	900	4,73	3,72
Otros	34,5	8.018	24,9	5.007	9,6	3.011	4,30	4,97
PREPARACIONES C y P.	170,9	29.700	55,3	11.383	115,6	18.317	5,75	4,86
Embutidos de carne	40,0	5.570	10,6	2.870	29,4	2.700	7,17	3,70
Preparaciones y conservas de pescado	88,5	13.551	18,1	3.403	70,5	10.148	6,53	5,32
Crustáceos y moluscos preparados o conservados	19,1	5.049	3,5	451	15,6	4.598	3,78	7,70
Otros	23,3	5.530	23,1	4.658	0,2	871	4,20	4,96
PREPARACIONES C y P.	47,9	7.124	91,4	18.623	-43,5	-11.499	6,72	4,91
Embutidos de carne	15,9	2.131	0,3	139,5	15,6	1.992	7,44	1,88
Preparaciones y conservas de pescado	11,2	1.490	73,7	13.423	-62,4	-11.933	7,54	5,49
Crustáceos y moluscos preparados o conservados	9,6	1.014	15,7	4.712	-6,2	-3.698	9,43	3,34
Otros	11,2	2.489	1,8	349	9,5	2.140	4,52	5,09

Gráfico 29.

Distribución de las exportaciones e importaciones del Grupo Preparaciones de carne y pescado por subgrupos

Mayo de 2023



Tabla 63.

Evolución del comercio exterior Subgrupo Embutidos de carne (1601)

Mayo de 2021, 2022 y 2023

Exportación	mayo 2021	mayo 2022	mayo 2023	Importación	mayo 2021	mayo 2022	mayo 2023
Valor (M€)	42,89	53,39	55,81	Valor (M€)	6,56	9,29	10,87
Volumen (t)	6.994	8.623	7.701	Volumen (t)	1.667	2.377	3.010
Precio Medio €/kg	6,13	6,19	7,25	Precio Medio €/kg	3,94	3,91	3,61

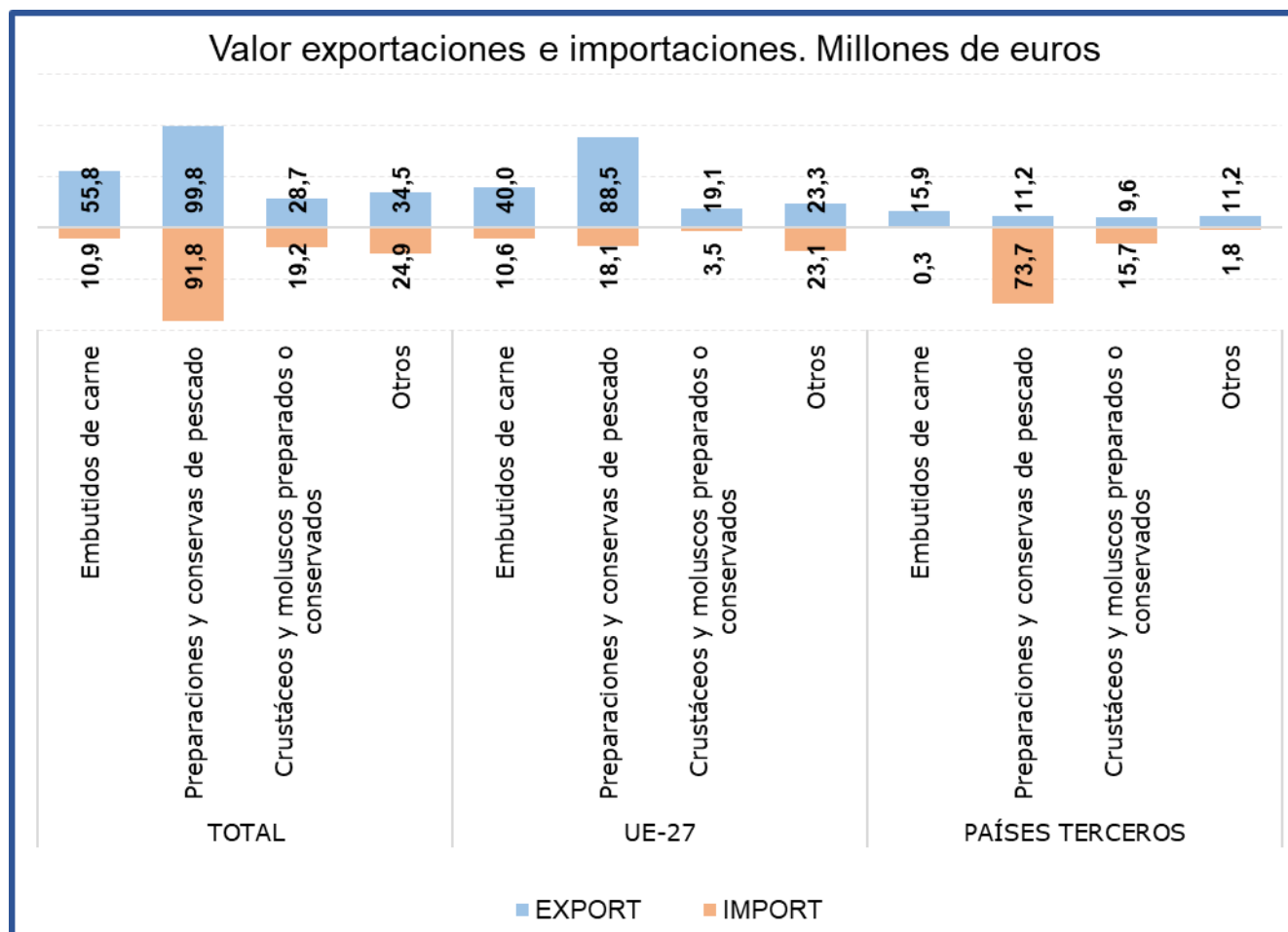
En el subgrupo **Embutidos de carne** las **exportaciones** en el mes de mayo han alcanzado el **26% del total del grupo, incrementándose** con respecto al mismo mes del año anterior **un 4,5% en valor**. Por su parte las **importaciones han representado el 7% del total**, lo que supone un **incremento del 17% en valor**.

Tabla 64.

Evolución del comercio exterior Subgrupo Preparaciones y conservas de pescado (1604)

Mayo de 2021, 2022 y 2023

Exportación	mayo 2021	mayo 2022	mayo 2023	Importación	mayo 2021	mayo 2022	mayo 2023
Valor (M€)	79,71	85,15	99,77	Valor (M€)	53,77	77,63	91,75
Volumen (t)	15.196	14.096	15.041	Volumen (t)	12.958	15.874	16.826
Precio Medio €/kg	5,25	6,04	6,63	Precio Medio €/kg	4,15	4,89	5,45

El subgrupo **Preparaciones y conservas de pescado** es el **más relevante del grupo, siendo el principal tanto en exportaciones como en importaciones**, representando este mes el **46%** y el **63% del total, respectivamente**. Con respecto a mayo de 2022, **el valor de las exportaciones se ha incrementado un 17,2%** mientras que **el de las importaciones lo ha hecho en un 18,2%**.

Tabla 65.

Evolución del comercio exterior Subgrupo Crustáceos y moluscos preparados o conservados (1605)

Mayo de 2021, 2022 y 2023

Exportación	mayo 2021	mayo 2022	mayo 2023	Importación	mayo 2021	mayo 2022	mayo 2023
Valor (M€)	21,18	29,29	28,66	Valor (M€)	13,31	16,88	19,20
Volumen (t)	4.531	6.032	6.063	Volumen (t)	3.338	4.334	5.163
Precio Medio €/kg	4,67	4,86	4,73	Precio Medio €/kg	3,99	3,90	3,72

El subgrupo **Crustáceos y moluscos preparados o conservados** ha supuesto este mes **el 13% de las exportaciones y el 13% de las importaciones totales** del grupo.

El valor de las **exportaciones ha disminuido un 2,1%** con respecto a mayo del año anterior. Por su parte las **importaciones se han incrementado en un 13,7%**.

Bebidas (22)

En este grupo se analizan los productos comprendidos en el capítulo 22 del TARIC, correspondiente a Bebidas, líquidos alcohólicos y vinagre.

El grupo **Bebidas** tiene un carácter claramente exportador con tendencia descendente.

Gráfico 30
Evolución del comercio exterior grupo Bebidas
Años 2021, 2022 y 2023. M€



Tabla 66.
Variación Interanual del grupo Bebidas
Mayo 2023

Bebidas (22)		M€			t		€/kg	
		mayo 2023	(%) Sobre Total	Var. mayo 2023/2022	mayo 2023	Var. mayo 2023/2022	mayo 2023	Var. mayo 2023/2022
EXP	Total	489,13		-8,2%	367.226	-8,0%	1,33	-0,2%
	UE-27	241,01	49	-7,1%	232.709	-4,6%	1,04	-2,6%
	PPTT	248,12	51	-9,2%	134.517	-13,4%	1,84	4,7%
IMP	Total	254,02		17,7%	147.297	6,3%	1,72	10,7%
	UE-27	149,09	59	9,5%	107.538	3,7%	1,39	5,6%
	PPTT	104,92	41	31,7%	39.759	14,2%	2,64	15,3%
Saldo		235,12		-25,8%	219.929	-15,6%		

Tabla 67.

Distribución del comercio exterior grupo Bebidas

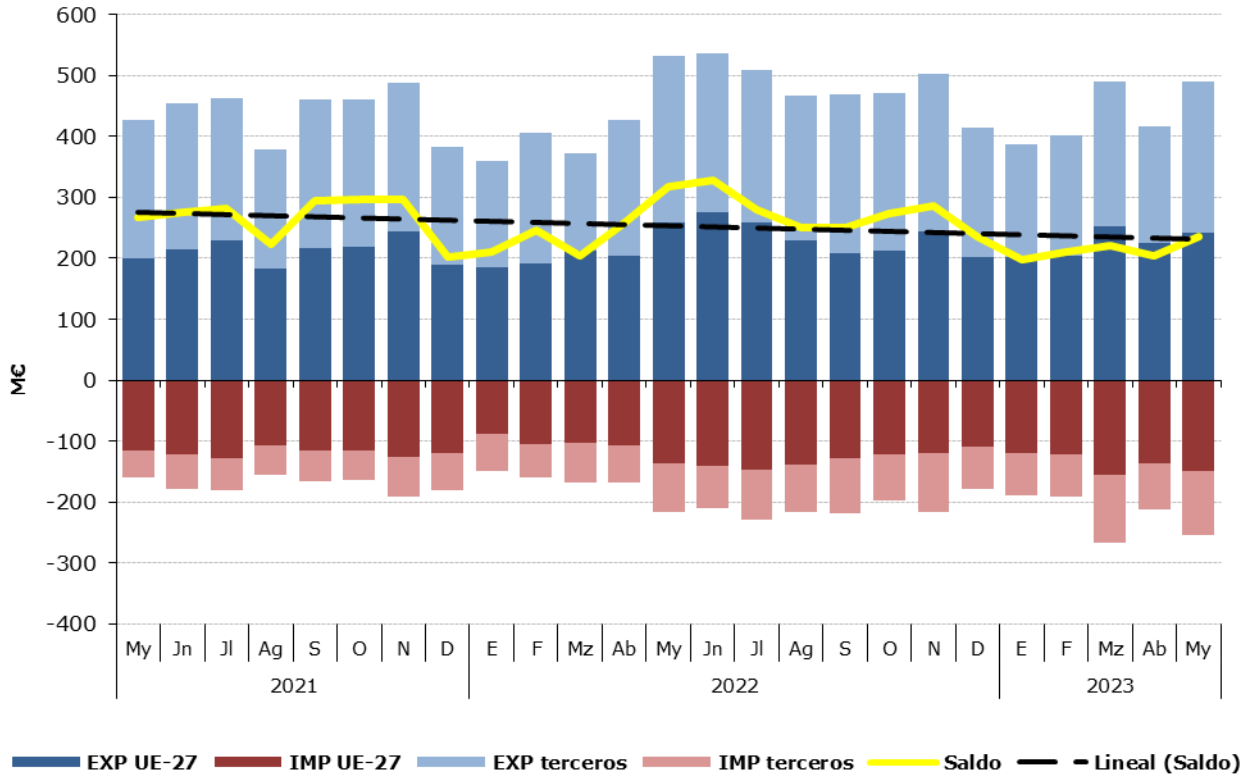
Total, UE y Países Terceros.

Mayo de 2023

	MAYO 2023	Exportaciones		Importaciones		Saldo (Exp-Imp)		Precio Medio (€/kg)	
		Valor Millones €	Peso toneladas	Valor Millones €	Peso toneladas	Valor Millones €	Peso toneladas	Exportado	Importado
TOTAL	BEBIDAS	489,1	367.226	254,0	147.297	235,1	219.929	1,33	1,72
	Bebidas refrescantes	55,5	67.387	38,9	36.045	16,6	31.342	0,82	1,08
	Vinos	259,3	181.063	28,4	5.062	230,8	176.001	1,43	5,61
	Bebidas espirituosas	86,7	21.000	109,4	22.857	-22,6	-1.857	4,13	4,78
	Otros	87,6	97.777	77,4	83.334	10,3	14.443	0,90	0,93
UE-27	BEBIDAS	241,0	232.709	149,1	107.538	91,9	125.171	1,04	1,39
	Bebidas refrescantes	29,9	36.916	36,3	34.153	-6,4	2.764	0,81	1,06
	Vinos	117,8	128.609	25,2	3.640	92,6	124.969	0,92	6,93
	Bebidas espirituosas	40,9	8.004	30,3	6.754	10,6	1.249	5,11	4,49
	Otros	52,3	59.180	57,2	62.991	-4,9	-3.811	0,88	0,91
PAÍSES TERCEROS	BEBIDAS	248,1	134.517	104,9	39.759	143,2	94.758	1,84	2,64
	Bebidas refrescantes	25,6	30.470	2,5	1.892	23,0	28.578	0,84	1,34
	Vinos	141,4	52.453	3,2	1.422	138,2	51.032	2,70	2,24
	Bebidas espirituosas	45,8	12.996	79,0	16.103	-33,2	-3.106	3,53	4,91
	Otros	35,3	38.597	20,2	20.342	15,1	18.254	0,91	0,99

Gráfico 31.

Distribución de las exportaciones e importaciones del Grupo Bebidas por subgrupos

Mayo de 2023



Tabla 68.

Evolución del comercio exterior Subgrupo Vinos y Mostos (2204)

Mayo de 2021, 2022 y 2023

Exportación	mayo 2021	mayo 2022	mayo 2023	Importación	mayo 2021	mayo 2022	mayo 2023
Valor (M€)	251,86	289,25	259,25	Valor (M€)	18,32	31,43	28,42
Volumen (t)	202.823	197.844	181.063	Volumen (t)	4.650	7.567	5.062
Precio Medio €/kg	1,24	1,46	1,43	Precio Medio €/kg	3,94	4,15	5,61

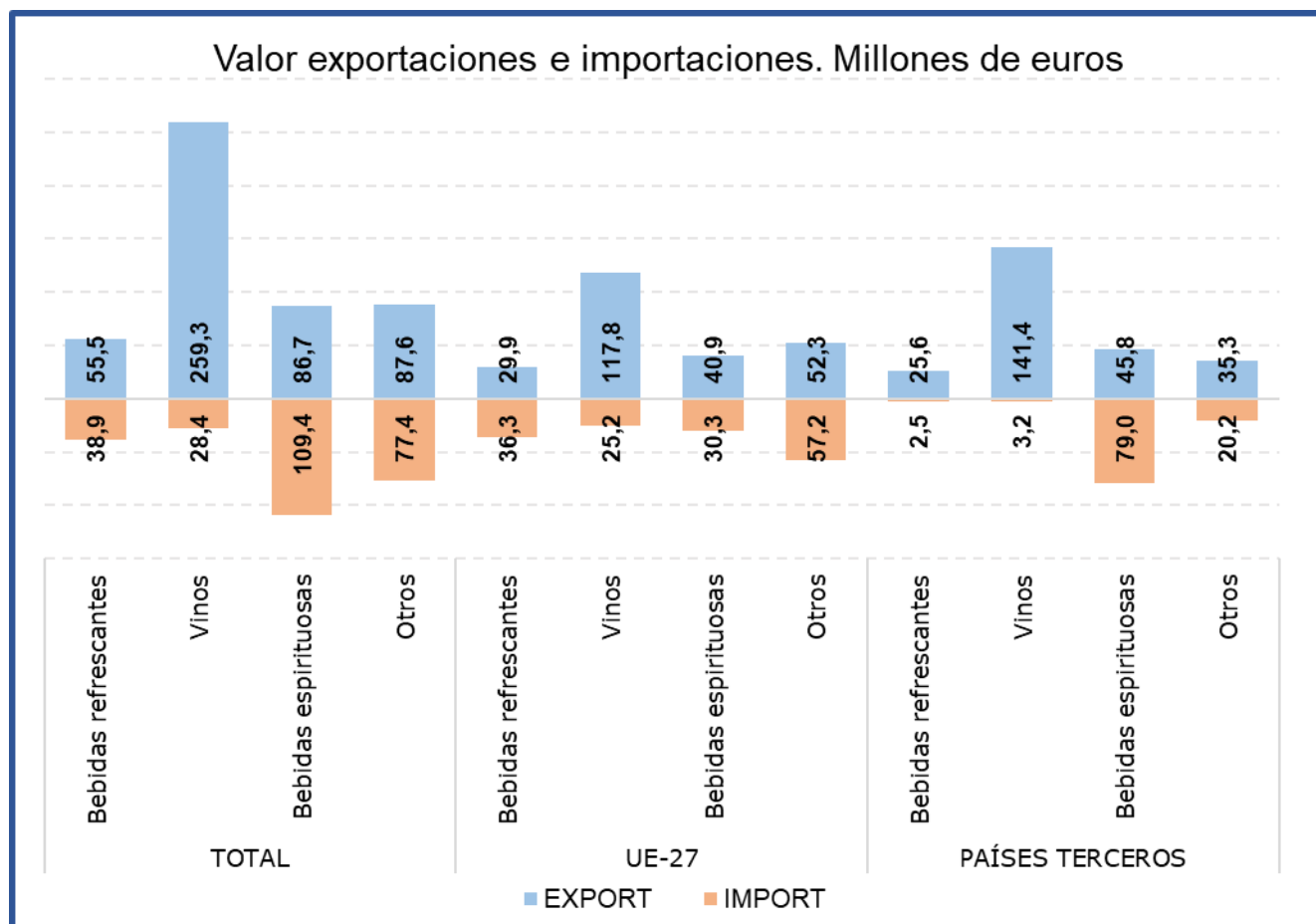
El subgrupo **Vinos y Mostos** es el más relevante de las Bebidas, principalmente en las **exportaciones** suponiendo este mes **el 53% del total del grupo**. Con respecto al mismo mes del año anterior las **exportaciones han reducido su valor un 10,4%**, debido al descenso tanto del volumen exportado (-8,5%) como del precio medio de exportación (-2,1%).

Las importaciones, que suponen el **11% de las totales del grupo**, han disminuido un **9,6% en valor** con respecto a mayo de 2022.

Tabla 69.

Evolución del comercio exterior Subgrupo Bebidas Espirituosas (2208)

Mayo de 2021, 2022 y 2023

Exportación	mayo 2021	mayo 2022	mayo 2023	Importación	mayo 2021	mayo 2022	mayo 2023
Valor (M€)	70,59	95,79	86,73	Valor (M€)	57,88	85,26	109,35
Volumen (t)	19.835	25.858	21.000	Volumen (t)	13.781	18.723	22.857
Precio Medio €/kg	3,56	3,70	4,13	Precio Medio €/kg	4,20	4,55	4,78

El subgrupo de **Bebidas Espirituosas** ha supuesto en mayo **el 18% de las exportaciones y el 43% de las importaciones totales**, siendo el subgrupo más importante desde el punto de vista importador.

Este mes se ha producido un **incremento del valor de las importaciones del 28,3%**. Por su parte las **exportaciones han descendido un 9,5%**.

Tabla 70.

Evolución del comercio exterior Subgrupo Bebidas Refrescantes (2202)

Mayo de 2021, 2022 y 2023

Exportación	mayo 2021	mayo 2022	mayo 2023	Importación	mayo 2021	mayo 2022	mayo 2023
Valor (M€)	38,90	50,57	55,51	Valor (M€)	31,83	31,94	38,88
Volumen (t)	60.892	74.634	67.387	Volumen (t)	41.996	29.514	36.045
Precio Medio €/kg	0,64	0,68	0,82	Precio Medio €/kg	0,76	1,08	1,08

Las **Bebidas Refrescantes** han representado **el 11% de las exportaciones y el 15% de las importaciones** totales del grupo.

En mayo **se ha incrementado el valor tanto de las exportaciones (9,8%) como de las importaciones (21,7%)**, con respecto al mismo mes del año anterior.

Subproductos de la Industria Alimentaria y Piensos (23)

En este grupo se analizan los productos comprendidos en el capítulo 23 del TARIC, correspondiente a Residuos y desperdicios de las industrias alimentarias; alimentos preparados para animales.

El grupo **Subproductos de la Industria Alimentaria y Piensos** es marcadamente importador con variaciones mensuales notables y tendencia decreciente.

Gráfico 32.

Evolución del comercio exterior grupo Subproductos de la Industria Alimentaria y Piensos.
Años 2021, 2022 y 2023. M€



Tabla 71.

Variación Interanual del grupo Subproductos de la Industria Alimentaria y Piensos.
Mayo 2023

Piensos (23)		M€			t		€/kg	
		mayo 2023	(%) Sobre Total	Var. mayo 2023/2022	mayo 2023	Var. mayo 2023/2022	mayo 2023	Var. mayo 2023/2022
EXP	Total	140,70		-3,7%	126.977	-18,3%	1,11	18,0%
	UE-27	104,03	74	1,2%	98.146	-17,5%	1,06	22,6%
	PPTT	36,68	26	-15,1%	28.831	-21,0%	1,27	7,5%
IMP	Total	234,04		-8,7%	388.131	-13,0%	0,60	5,0%
	UE-27	112,95	48	4,0%	139.313	-2,7%	0,81	6,9%
	PPTT	121,09	52	-18,0%	248.818	-17,9%	0,49	-0,1%
Saldo		-93,34		15,3%	-261.154	10,2%		

Tabla 72.

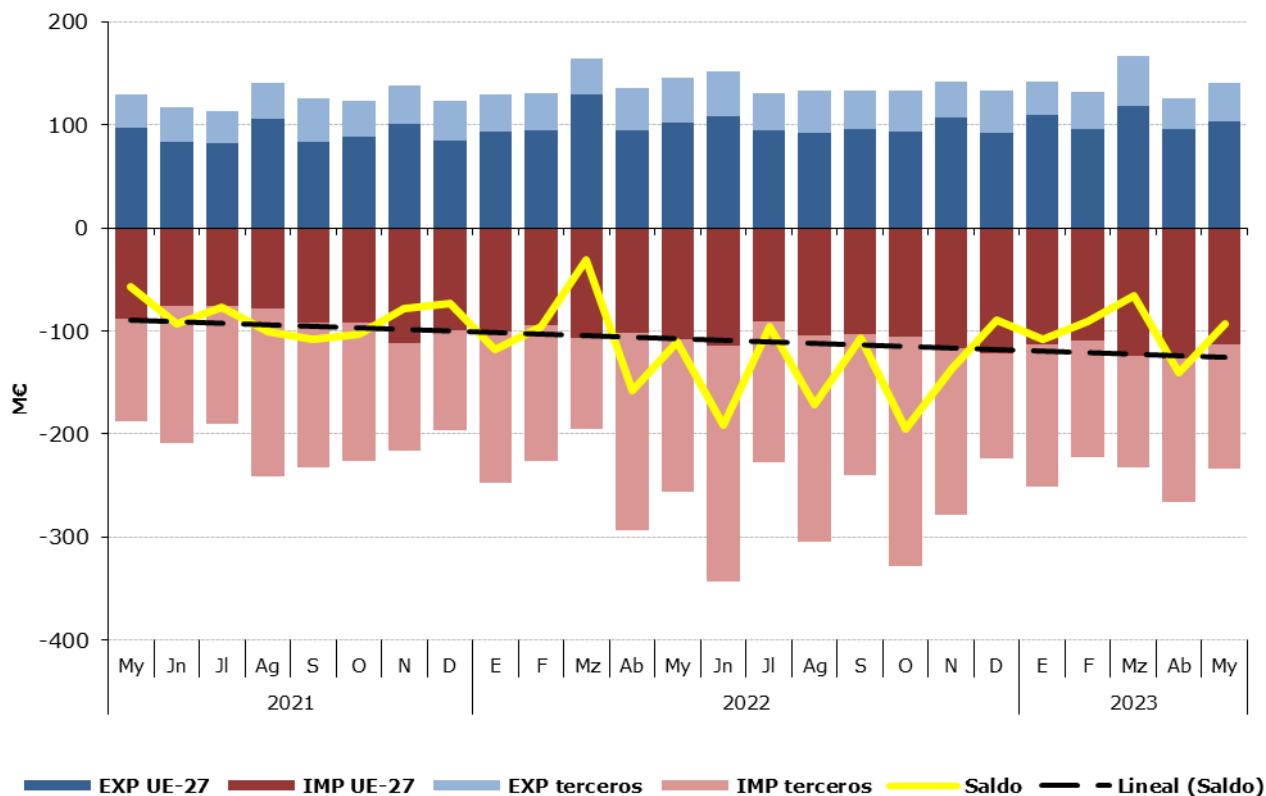
Distribución del comercio exterior grupo Subproductos de la Industria Alimentaria y Piensos.

Total, UE y Países Terceros.

Mayo de 2023

	MAYO 2023	Exportaciones		Importaciones		Saldo (Exp-Imp)		€/kg	
		Valor Millones €	Peso toneladas	Valor Millones €	Peso toneladas	Valor Millones €	Peso toneladas	Exportado	Importado
TOTAL	SUBPRODUCTOS Y PIENSOS	140,7	126.977	234,0	388.131	-93,3	-261.154	1,11	0,60
	Piensos	99,2	66.295	83,3	47.697	15,9	18.598	1,50	1,75
	Tortas de Soja	9,1	17.567	77,3	157.818	-68,1	-140.251	0,52	0,49
	Otras Tortas	3,3	6.698	33,6	104.228	-30,3	-97.529	0,49	0,32
	Proteína Animal Transformada	21,8	24.146	19,0	14.813	2,9	9.333	0,90	1,28
	Otros	7,2	12.270	20,9	63.575	-13,7	-51.305	0,59	0,33
UE-27	SUBPRODUCTOS Y PIENSOS	104,0	98.146	112,9	139.313	-8,9	-41.167	1,06	0,81
	Piensos	70,1	48.313	73,6	43.435	-3,5	4.878	1,45	1,69
	Tortas de Soja	9,1	17.567	8,4	18.114	0,8	-547	0,52	0,46
	Otras Tortas	3,3	6.673	15,4	42.646	-12,1	-35.973	0,49	0,36
	Proteína Animal Transformada	16,5	17.304	5,0	6.326	11,5	10.978	0,95	0,79
	Otros	5,0	8.288	10,6	28.792	-5,6	-20.504	0,60	0,37
PAÍSES TERCEROS	SUBPRODUCTOS Y PIENSOS	36,7	28.831	121,1	248.818	-84,4	-219.986	1,27	0,49
	Piensos	29,1	17.982	9,7	4.262	19,4	13.720	1,62	2,27
	Tortas de Soja	0,0	0	68,9	139.704	-68,9	-139.704	0,00	0,49
	Otras Tortas	0,0	25	18,2	61.582	-18,2	-61.557	0,86	0,30
	Proteína Animal Transformada	5,4	6.842	14,0	8.487	-8,6	-1.645	0,78	1,65
	Otros	2,2	3.982	10,4	34.783	-8,1	-30.801	0,55	0,30

Gráfico 33.

Distribución de las exportaciones e importaciones del Grupo Subproductos de la Industria Alimentaria y Piensos, por subgrupos

Mayo de 2023



Tabla 73.

Evolución del comercio exterior Subgrupo Piensos (2309)

Mayo de 2021, 2022 y 2023

Exportación	mayo 2021	mayo 2022	mayo 2023	Importación	mayo 2021	mayo 2022	mayo 2023
Valor (M€)	92,78	98,06	99,22	Valor (M€)	67,31	78,57	83,28
Volumen (t)	72.402	74.734	66.295	Volumen (t)	44.794	51.187	47.697
€/kg	1,28	1,31	1,50	€/kg	1,50	1,54	1,75

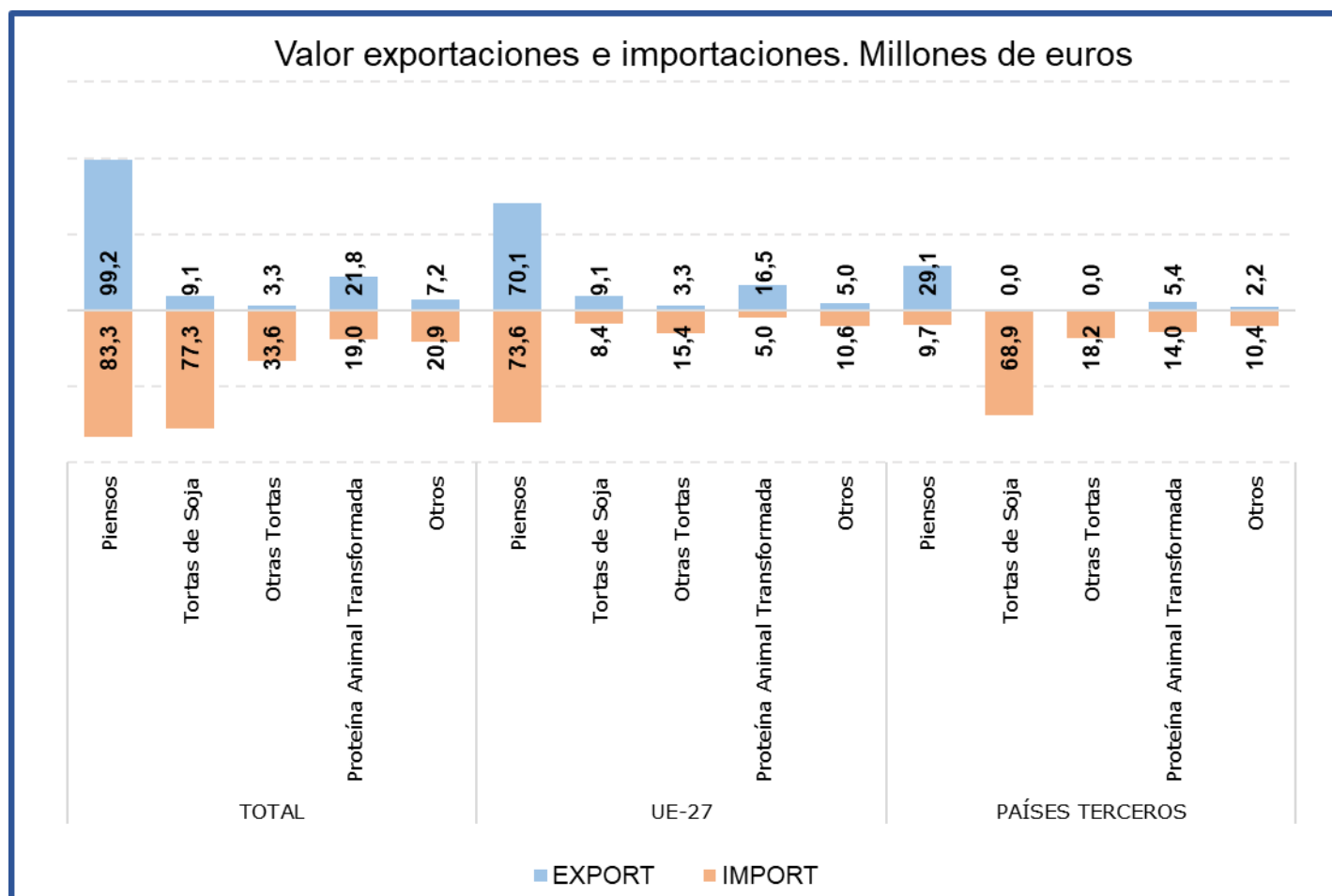
Este mes el subgrupo **Piensos** es el **más relevante del grupo tanto desde el punto de vista exportador como importador**, suponiendo el **71% de las exportaciones y el 36% de las importaciones** totales del grupo.

Con respecto a mayo del año anterior **el valor de las exportaciones ha aumentado un 1,2%** debido al incremento al incremento del precio medio de exportación (14,1%), ya que el volumen exportado ha descendido un 11,3%.

Las **importaciones se han incrementado un 6% en valor** con respecto a mayo del año anterior.

Tabla 74.

Evolución del comercio exterior Subgrupo Tortas de Soja (2304)

Mayo de 2021, 2022 y 2023

Exportación	mayo 2021	mayo 2022	mayo 2023	Importación	mayo 2021	mayo 2022	mayo 2023
Valor (M€)	11,00	9,24	9,14	Valor (M€)	77,92	102,72	77,25
Volumen (t)	28.605	19.755	17.567	Volumen (t)	203.421	195.789	157.818
€/kg	0,38	0,47	0,52	€/kg	0,38	0,52	0,49

Las **Tortas de Soja** suponen este mes el **6% de las exportaciones y el 33% de las importaciones**, siendo el **segundo subgrupo en importancia desde el punto de vista importador** del grupo. En mayo **ha disminuido el valor de las importaciones un 24,8%**, debido al descenso tanto de los precios (-6,7%) como del volumen exportado (-19,4%). El valor de las **exportaciones se ha reducido un 1%**, consecuencia del descenso del volumen exportado (-11,1%).

Tabla 75.

Evolución del comercio exterior Subgrupo Otras Tortas (2306)

Mayo de 2021, 2022 y 2023

Exportación	mayo 2021	mayo 2022	mayo 2023	Importación	mayo 2021	mayo 2022	mayo 2023
Valor (M€)	5,10	6,64	3,29	Valor (M€)	17,30	26,03	33,58
Volumen (t)	25.376	18.299	6.698	Volumen (t)	69.489	70.868	104.228
€/kg	0,20	0,36	0,49	€/kg	0,25	0,37	0,32

Este mes, el subgrupo **Otras Tortas** representa el **2% de las exportaciones y el 14% de las importaciones totales del grupo**. Con respecto al año anterior **el valor de las exportaciones ha descendido un 50,5%** mientras que **el de las importaciones se ha incrementado un 29%**.

Tabla 76.

Evolución del comercio exterior Subgrupo Proteína Animal Transformada (2301)

Mayo de 2021, 2022 y 2023

Exportación	mayo 2021	mayo 2022	mayo 2023	Importación	mayo 2021	mayo 2022	mayo 2023
Valor (M€)	16,70	24,99	21,84	Valor (M€)	9,20	7,90	18,98
Volumen (t)	21.817	26.265	24.146	Volumen (t)	11.652	8.778	14.813
€/kg	0,77	0,95	0,90	€/kg	0,79	0,90	1,28

La **Proteína Animal Transformada** representa el **16% de las exportaciones y el 8% de las importaciones del grupo**. Este mes **el valor de las exportaciones ha descendido un 12,6%** mientras que el de **las importaciones se ha incrementado un 140,3%** con respecto a mayo de 2022.

Anexo. Listado de productos

Exportación	Valor (Mill €)		Var. (%) Mayo 2023/2022	Volumen (T)		Var. (%) Mayo 2023/2022
	Mayo 2023	Mayo 2022		Mayo 2023	Mayo 2022	
Animales Vivos (01)	66,76	70,01	-4,6%	18.586	21.181	-12,3%
Caballos, asnos, mulos y burdéganos vivos (0101)	1,16	1,43	-18,9%	135	187	-27,5%
Animales vivos de la especie bovina (0102)	25,67	18,46	39,0%	7.343	5.472	34,2%
Animales vivos de la especie porcina (0103)	15,97	14,18	12,6%	7.630	9.119	-16,3%
Animales vivos de las especies ovina o caprina (0104)	11,53	20,88	-44,8%	2.944	5.941	-50,4%
Gallos, gallinas, patos, gansos (0105)	7,87	6,91	13,9%	377	251	50,5%
Los demás animales vivos (0106)	4,56	8,15	-44,0%	155	211	-26,6%
Carne y despojos comestibles (02)	900,43	838,00	7,5%	263.147	282.298	-6,8%
Carne de bovino, fresca o refrigerada (0201)	93,52	86,57	8,0%	16.795	15.595	7,7%
Carne de bovino congelada (0202)	21,60	24,24	-10,9%	4.000	4.402	-9,1%
Carne de porcino, fresca, refrigerada o congelada (0203)	551,09	485,58	13,5%	159.498	170.364	-6,4%
Carne de ovino o caprino, fresca, refrigerada o congelada (0204)	23,54	28,67	-17,9%	4.005	4.650	-13,9%
Carne de animales de las especies caballar, asnal o mular, fresca o refrigerada (0205)	2,41	1,98	22,1%	482	401	20,2%
Despojos comestibles de animales de las especies bovina, porcina, ovina, caprina (0206)	76,19	81,79	-6,9%	42.038	49.446	-15,0%
Carne y despojos comestibles de aves (0207)	44,00	49,55	-11,2%	17.237	20.206	-14,7%
Las demás carnes y despojos comestibles, frescos, refrigerados o congelados (0208)	5,63	5,93	-5,0%	1.072	1.245	-13,8%
Tocino sin partes magras y grasas de cerdo o de ave (0209)	17,29	12,61	37,1%	11.192	9.203	21,6%
Carne y despojos comestibles, salados o en salmuera, secos o ahumados (0210)	65,16	61,08	6,7%	6.828	6.787	0,6%
Pescados y crustáceos, moluscos (03)	351,41	349,21	0,6%	72.515	72.349	0,2%
Peces vivos (0301)	2,78	2,62	6,1%	435	412	5,6%
Pescado fresco o refrigerado (0302)	69,09	58,57	18,0%	10.755	9.873	8,9%
Pescado congelado (0303)	75,17	70,92	6,0%	30.322	30.890	-1,8%
Filetes y demás carne de pescado frescos, refrigerados o congelados (0304)	47,73	49,56	-3,7%	6.393	6.378	0,2%
Pescado seco, salado o en salmuera y ahumado (0305)	11,11	10,55	5,3%	1.278	1.618	-21,0%
Crustáceos (0306)	41,08	39,85	3,1%	4.602	4.019	14,5%
Moluscos (0307)	103,76	116,16	-10,7%	18.690	19.104	-2,2%
Invertebrados acuáticos (excluidos Crustáceos y Moluscos) (0308)	0,69	0,93	-26,1%	39	50	-22,5%
Harina, polvo y pellets de pescado (0309)	0,02	0,06	-74,0%	1	5	-78,5%
Leche y productos lácteos, huevos y miel (04)	182,33	189,50	-3,8%	63.878	74.073	-13,8%
Leche y nata sin concentrar (0401)	24,45	29,18	-16,2%	14.310	18.074	-20,8%
Leche y nata concentradas (0402)	13,05	11,13	17,3%	3.531	3.936	-10,3%
Leches fermentadas (0403)	25,32	22,24	13,8%	14.935	16.011	-6,7%
Lactosuero (0404)	8,85	10,36	-14,5%	7.753	6.645	16,7%
Mantequilla y demás materias grasas de la leche (0405)	6,78	15,08	-55,0%	1.234	4.003	-69,2%
Quesos y requesón (0406)	64,34	63,25	1,7%	9.585	10.582	-9,4%
Huevos de ave con cascarón frescos, conservados o cocidos (0407)	21,85	18,85	15,9%	6.905	8.519	-19,0%
Huevos de ave sin cascara y yemas de huevo (0408)	9,18	7,70	19,3%	3.405	3.582	-5,0%
Miel natural (0409)	7,60	10,74	-29,3%	1.928	2.610	-26,2%
Insectos y demás productos comestibles de origen animal no comprendidos en otras partidas (0410)	0,92	0,97	-4,9%	293	110	166,4%

Exportación	Valor (Mill €)		Var. (%) Mayo 2023/2022	Volumen (T)		Var. (%) Mayo 2023/2022
	Mayo 2023	Mayo 2022		Mayo 2023	Mayo 2022	
Los demás productos de origen animal no comprendidos en otros capítulos (05)	37,46	40,88	-8,4%	19.367	20.684	-6,4%
Cabello en bruto (0501)	0,00	0,00	--	0	0	--
Cerdas de jabalí o de cerdo (0502)	0,02	0,01	32,1%	22	21	0,1%
Tripas, vejigas y estómagos de animales (0504)	20,21	23,45	-13,8%	7.780	7.627	2,0%
Pieles y otras partes de aves con las plumas o con el plumón (0505)	1,12	3,03	-63,0%	1.805	2.015	-10,5%
Huesos y núcleos córneos (0506)	1,92	1,54	24,5%	772	679	13,6%
Marfil, concha de tortuga, ballenas de mamíferos marinos (0507)	0,61	1,58	-61,6%	33	63	-48,1%
Coral y materias similares (0508)	0,01	0,03	-69,3%	0	1	-78,3%
Ámbar gris, castóreo, algalia y almizcle (0510)	1,33	1,45	-8,3%	394	770	-48,9%
Productos de origen animal no comprendidos en otras partidas (0511)	12,25	9,79	25,1%	8.563	9.508	-9,9%
Plantas vivas y productos de la floricultura (06)	73,14	68,17	7,3%	40.236	46.787	-14,0%
Bulbos, cebollas, tubérculos, raíces tuberosas, garras y rizomas (0601)	0,87	1,16	-25,1%	662	916	-27,8%
Las demás plantas vivas, esquejes, estaquillas e injertos (0602)	60,55	57,16	5,9%	33.386	37.872	-11,8%
Flores y capullos, cortados para ramos o adornos (0603)	7,69	6,17	24,6%	3.588	6.457	-44,4%
Follaje, hojas, ramas y demás partes de plantas (0604)	4,04	3,67	10,0%	2.600	1.543	68,6%
Legumbres y hortalizas (07)	654,11	559,84	16,8%	474.436	465.488	1,9%
Patatas frescas o refrigeradas (0701)	19,80	14,08	40,7%	28.607	27.357	4,6%
Tomates frescos o refrigerados (0702)	66,21	57,64	14,9%	35.625	36.403	-2,1%
Cebollas, chalotes, ajos, puerros frescos o refrigerados (0703)	54,71	42,44	28,9%	36.071	32.685	10,4%
Coles, coliflores, coles rizadas, colinabos y similares (0704)	86,63	67,59	28,2%	54.341	51.405	5,7%
Lechugas y achicorias (0705)	57,72	61,31	-5,8%	52.719	55.735	-5,4%
Zanahorias, nabos, remolachas para ensalada (0706)	37,66	15,16	148,5%	40.939	25.581	60,0%
Pepinos y pepinillos frescos o refrigerados (0707)	28,74	31,49	-8,7%	31.792	28.835	10,3%
Legumbres, incluso desvainadas, frescas o refrigeradas (0708)	6,26	6,94	-9,8%	3.381	4.376	-22,7%
Las demás hortalizas frescas o refrigeradas (0709)	218,51	184,87	18,2%	133.372	131.015	1,8%
Legumbres y hortalizas, incluso cocidas con agua o vapor, congeladas (0710)	61,70	61,85	-0,2%	48.547	60.271	-19,5%
Legumbres y hortalizas conservadas provisionalmente (0711)	6,12	5,91	3,6%	3.866	4.469	-13,5%
Legumbres y hortalizas secas, incluso en trozos o en rodajas o trituradas (0712)	4,46	3,95	12,7%	1.825	1.797	1,6%
Leguminosas grano (0713)	3,22	3,51	-8,3%	1.613	2.082	-22,5%
Raíces de mandioca (yuca), arrurruz o salep, batatas (0714)	2,36	3,10	-23,9%	1.738	3.476	-50,0%
Frutas y frutos (08)	1.096,69	1.120,78	-2,1%	618.684	679.681	-9,0%
Cocos, nueces del Brasil y nueces de cajuil (0801)	2,62	3,60	-27,3%	712	883	-19,4%
Los demás frutos de cáscara frescos o secos (0802)	48,82	57,51	-15,1%	8.568	9.930	-13,7%
Bananas o plátanos frescos o secos (0803)	10,26	6,80	50,9%	12.859	8.901	44,5%
Dátiles, higos, piñas, aguacates, guayabas y mangos (0804)	39,74	41,59	-4,4%	16.226	17.767	-8,7%
Cítricos (0805)	210,00	274,16	-23,4%	175.605	283.956	-38,2%
Uvas y pasas (0806)	8,94	6,29	42,1%	3.383	2.368	42,9%

Exportación	Valor (Mill €)		Var. (%) Mayo 2023/2022	Volumen (T)		Var. (%) Mayo 2023/2022
	Mayo 2023	Mayo 2022		Mayo 2023	Mayo 2022	
Melones, sandías y papayas frescos (0807)	159,02	149,09	6,7%	202.290	131.295	54,1%
Frutas de pepita (0808)	10,02	12,24	-18,1%	10.855	14.992	-27,6%
Frutas de hueso (0809)	238,81	203,26	17,5%	90.436	94.420	-4,2%
Frutos rojos, kiwis y caquis (0810)	316,26	337,57	-6,3%	76.598	100.693	-23,9%
Frutos congelados (0811)	9,80	9,17	6,8%	4.989	5.147	-3,1%
Frutos conservados provisionalmente (0812)	15,64	6,75	131,8%	4.029	2.758	46,1%
Frutos secos (excl. 0801 a 0806) mezclas de frutos secos (0813)	21,94	10,53	108,4%	10.054	5.495	83,0%
Cortezas de cítricos, melones y sandías frescas o congeladas (0814)	4,82	2,21	117,9%	2.080	1.077	93,2%
Café, te, yerba mate y especias (09)	77,13	73,51	4,9%	16.262	16.952	-4,1%
Café (0901)	36,33	30,52	19,1%	6.183	5.800	6,6%
Té (0902)	0,97	1,95	-50,2%	69	128	-46,3%
Yerba mate (0903)	0,12	0,03	308,6%	28	6	392,9%
Pimienta (0904)	26,47	27,56	-4,0%	7.487	8.559	-12,5%
Vainilla (0905)	0,04	0,14	-69,2%	17	4	350,9%
Canela y flores de canelero (0906)	0,25	0,31	-21,3%	69	77	-11,1%
Clavo (0907)	0,19	0,22	-14,5%	33	38	-14,2%
Nuez moscada, macis, amomos y cardamomos (0809)	0,22	0,61	-64,4%	23	44	-46,9%
Semillas de anís, badiana, hinojo, cilantro, comino, alcaravea y bayas de enebro (0909)	1,51	1,82	-17,1%	602	666	-9,7%
Jengibre, azafrán, cúrcuma, tomillo, hojas de laurel, curry y demás especias (0910)	11,04	10,35	6,7%	1.752	1.629	7,6%
Cereales (10)	38,93	64,54	-39,7%	57.420	120.791	-52,5%
Trigo (1001)	0,42	17,33	-97,6%	1.018	36.618	-97,2%
Centeno (1002)	0,09	0,28	-69,2%	281	799	-64,9%
Cebada (1003)	0,46	13,47	-96,6%	1.425	35.348	-96,0%
Avena (1004)	0,21	0,34	-38,9%	586	748	-21,6%
Maíz (1005)	14,29	6,68	113,9%	29.753	13.240	124,7%
Arroz (1006)	22,74	25,28	-10,1%	23.650	32.651	-27,6%
Sorgo para grano (1007)	0,11	0,23	-53,6%	48	456	-89,4%
Alforfón, mijo y alpiste (1008)	0,62	0,92	-32,7%	658	931	-29,3%
Productos de la molinería, Malta, Almidón y fécula (11)	42,81	37,10	15,4%	62.252	51.657	20,5%
Harina de trigo y de morcajo (1101)	4,00	7,02	-43,0%	7.198	13.358	-46,1%
Harina de cereales (1102)	1,36	1,31	3,8%	1.760	2.054	-14,3%
Grañones, sémola y pellets de cereales (1103)	7,36	6,32	16,5%	11.155	9.979	11,8%
Granos de cereales trabajados de otra forma (1104)	3,72	2,96	25,8%	5.819	5.342	8,9%
Harina, sémola, polvo, copos, gránulos y pellets de patatas (1105)	0,57	1,30	-56,2%	207	696	-70,2%
Harina, sémola y polvo de las legumbres secas de la partida 0713 (1106)	5,75	6,53	-11,9%	1.242	1.435	-13,5%
Malta (1107)	10,96	2,40	357,4%	24.387	5.794	320,9%
Almidón y fécula (1108)	8,93	8,95	-0,2%	10.427	12.734	-18,1%
Gluten de trigo (1109)	0,16	0,33	-51,8%	57	266	-78,6%

Exportación	Valor (Mill €)		Var. (%) Mayo 2023/2022	Volumen (T)		Var. (%) Mayo 2023/2022
	Mayo 2023	Mayo 2022		Mayo 2023	Mayo 2022	
Semillas oleaginosas y plantas industriales (12)	49,84	69,71	-28,5%	68.958	143.267	-51,9%
Habas de soja (1201)	0,22	0,27	-17,8%	148	298	-50,3%
Cacahuets crudos (1202)	0,15	0,38	-61,1%	58	242	-75,9%
Semilla de lino (1204)	0,03	0,06	-53,4%	18	46	-60,1%
Semilla de nabo o de colza (1205)	2,29	4,12	-44,4%	845	3.934	-78,5%
Semilla de girasol (1206)	4,58	2,76	65,8%	1.479	1.729	-14,5%
Las demás semillas y frutos oleaginosos (1207)	3,44	5,83	-41,0%	572	1.206	-52,5%
Harina de semillas o de frutos oleaginosos (1208)	0,37	0,50	-24,9%	1.018	973	4,6%
Semillas, frutos y esporas para siembra (1209)	9,72	10,95	-11,2%	667	2.253	-70,4%
Conos de lúpulo frescos o secos (1210)	0,20	0,06	203,5%	6	2	234,8%
Plantas, semillas y frutos utilizadas en perfumería, medicina o insecticidas (1211)	6,73	6,54	2,9%	1.364	1.461	-6,6%
Algarrobas, algas, remolacha azucarera y caña de azúcar, frescas o refrigeradas (1212)	3,07	9,31	-67,1%	3.664	5.452	-32,8%
Paja y cascabillo de cereales (1213)	3,11	4,31	-27,7%	19.936	33.678	-40,8%
Forrajes (1214)	15,94	24,62	-35,3%	39.182	91.994	-57,4%
Gomas, resinas y demás jugos y extractos vegetales (13)	56,24	96,85	-41,9%	4.266	5.334	-20,0%
Goma laca, gomas, resinas y oleorresinas (1301)	0,30	0,24	23,0%	74	59	24,0%
Jugos y extractos vegetales (1302)	55,94	96,61	-42,1%	4.192	5.275	-20,5%
Materias trenzables y demás productos de origen vegetal (14)	1,45	1,79	-19,2%	3.826	4.230	-9,6%
Materias vegetales de las especies utilizadas en cestería o espartería (1401)	0,29	0,41	-30,1%	328	622	-47,3%
Productos vegetales no comprendidos en otras partidas (1404)	1,16	1,38	-16,0%	3.498	3.608	-3,1%
Grasas y aceites (15)	602,81	785,73	-23,3%	221.960	293.197	-24,3%
Grasa de cerdo de ave (1501)	3,75	2,74	36,9%	1.832	1.840	-0,4%
Grasas de bovino, ovino o caprino (1502)	0,01	0,60	-97,7%	11	503	-97,8%
Estearina solar y aceite de manteca de cerdo (1503)	0,04	0,00	70013,8%	27	0	223500,0%
Las demás grasas y aceites animales (1506)	0,97	0,77	26,1%	1.022	725	41,0%
Aceite de soja (1507)	48,36	39,09	23,7%	44.698	30.396	47,1%
Aceite de cacahuete (1508)	0,04	0,01	155,4%	8	5	69,8%
Aceite de oliva (1509+1510)	393,59	463,43	-15,1%	74.382	127.266	-41,6%
Aceite de palma (1511)	21,07	11,00	91,5%	13.837	6.015	130,0%
Aceites de girasol (1512)	36,58	93,84	-61,0%	23.294	36.236	-35,7%
Aceites de coco, de almendra o de babasú (1513)	8,19	4,82	70,0%	4.563	1.770	157,8%
Aceites de nabo, colza o mostaza (1514)	8,51	9,38	-9,3%	4.915	4.087	20,3%
Las demás grasas y aceites vegetales fijos (1515)	14,16	50,51	-72,0%	3.592	11.252	-68,1%
Grasas y aceites parcial o totalmente hidrogenados (1516)	9,07	11,43	-20,7%	3.398	3.988	-14,8%
Margarina y mezclas alimenticias de grasas o de aceites (1517)	26,55	26,34	0,8%	12.677	11.708	8,3%
Grasas y aceites cocidos, oxidados, deshidratados...etc. (1518)	24,95	60,84	-59,0%	21.912	38.409	-42,9%
Glicerol en bruto (1520)	1,69	8,94	-81,2%	7.315	16.767	-56,4%

Exportación	Valor (Mill €)		Var. (%) Mayo 2023/2022	Volumen (T)		Var. (%) Mayo 2023/2022
	Mayo 2023	Mayo 2022		Mayo 2023	Mayo 2022	
Ceras vegetales, de abejas u otros insectos (1521)	0,37	0,45	-18,4%	80	101	-20,9%
Degrás, residuos del tratamiento de las grasas o ceras (1522)	4,91	1,51	224,6%	4.395	2.128	106,5%
Conservas de carnes y pescados, crustáceos y moluscos (16)	218,73	197,60	10,7%	36.824	36.844	-0,1%
Embutidos de carne, despojos o sangre (1601)	55,81	53,39	4,5%	7.701	8.623	-10,7%
Las demás preparaciones y conservas de carne (1602)	33,96	28,52	19,1%	7.952	7.914	0,5%
Extractos y jugos de carnes, pescados, crustáceos o moluscos (1603)	0,53	1,26	-58,0%	66	179	-62,9%
Preparaciones y conservas de pescado, caviar y sus sucedáneos (1604)	99,77	85,15	17,2%	15.041	14.096	6,7%
Conservas de crustáceos y moluscos (1605)	28,66	29,29	-2,1%	6.063	6.032	0,5%
Azúcares y artículos de confitería (17)	103,33	82,80	24,8%	41.229	41.235	0,0%
Azúcar de caña o remolacha (1701)	8,47	6,85	23,6%	7.289	10.393	-29,9%
Los demás azúcares, (lactosa, maltosa, glucosa y fructosa) (1702)	8,50	5,72	48,8%	6.248	6.031	3,6%
Melaza de la extracción o refinado del azúcar (1703)	2,33	0,06	3957,9%	4.964	169	2840,1%
Artículos de confitería sin cacao (1704)	84,03	70,17	19,7%	22.729	24.643	-7,8%
Cacao y sus preparaciones (18)	74,72	66,58	12,2%	18.501	19.457	-4,9%
Cacao en grano entero, partido, crudo o tostado (1801)	0,09	0,01	1139,9%	76	1	5023,4%
Cáscara, películas y demás residuos de cacao (1802)	0,01	0,02	-66,3%	20	53	-63,1%
Pasta de cacao (1803)	3,21	2,71	18,5%	956	782	22,3%
Manteca, grasa y aceite de cacao (1804)	3,28	3,29	-0,4%	726	722	0,5%
Cacao en polvo sin azucarar ni edulcorar (1805)	16,52	17,71	-6,7%	5.582	7.011	-20,4%
Chocolate y demás preparaciones alimenticias que contengan cacao (1806)	51,61	42,84	20,5%	11.142	10.888	2,3%
Preparaciones a base de cereales, harina, almidón, fécula o leche (19)	254,93	227,42	12,1%	91.149	94.517	-3,6%
Extracto de malta y preparaciones alimenticias de harina, sémola, almidón o fécula (1901)	29,57	27,90	6,0%	9.979	10.852	-8,0%
Pastas alimenticias incluso cocidas o rellenas (1902)	23,42	21,67	8,1%	14.369	14.611	-1,7%
Tapioca y sus sucedáneos con fécula, en copos, grumos o granos (1903)	0,09	0,11	-20,7%	14	21	-29,7%
Productos a base de cereales obtenidos por insuflado o tostado (1904)	40,68	39,86	2,1%	12.178	13.767	-11,5%
Productos de panadería, pastelería o galletería (1905)	161,17	137,89	16,9%	54.609	55.265	-1,2%
Conservas de legumbres, hortalizas o frutas (20)	349,74	356,93	-2,0%	210.697	262.416	-19,7%
Legumbres, hortalizas, frutos conservados en vinagre (2001)	9,40	10,46	-10,1%	3.913	5.602	-30,2%
Tomates preparados o conservados (2002)	45,39	46,54	-2,5%	31.513	50.981	-38,2%
Setas y trufas preparadas o conservadas (2003)	4,58	8,93	-48,7%	2.157	4.986	-56,7%
Las demás legumbres y hortalizas preparadas o conservadas congeladas (2004)	13,59	11,74	15,8%	7.414	7.788	-4,8%
Las demás legumbres y hortalizas, preparadas o conservadas sin congelar (2005)	117,02	118,62	-1,4%	58.252	69.200	-15,8%
Hortalizas y frutas confitados con azúcar (2006)	1,35	0,55	147,9%	454	194	134,5%
Compotas, jaleas y mermeladas, purés de frutas (2007)	19,04	22,94	-17,0%	8.220	9.876	-16,8%
Frutos conservados de otro modo (2008)	46,48	50,36	-7,7%	19.701	24.561	-19,8%
Jugos de frutas (2009)	92,89	86,80	7,0%	79.073	89.229	-11,4%
Preparaciones alimenticias diversas (21)	274,52	244,67	12,2%	67.264	77.328	-13,0%
Extractos, esencias y concentrados de café, té o yerba mate (2101)	55,79	49,28	13,2%	8.409	16.944	-50,4%
Levaduras (2102)	3,82	3,37	13,2%	1.723	1.759	-2,0%

Exportación	Valor (Mill €)		Var. (%) Mayo 2023/2022	Volumen (T)		Var. (%) Mayo 2023/2022
	Mayo 2023	Mayo 2022		Mayo 2023	Mayo 2022	
Preparaciones para salsas y salsas preparadas (2103)	47,94	41,40	15,8%	22.519	22.166	1,6%
Preparaciones para sopas, potajes o caldos (2104)	17,93	16,23	10,5%	6.538	6.982	-6,4%
Helados y productos similares incluso con cacao (2105)	39,22	33,59	16,8%	7.669	7.649	0,3%
Preparaciones alimenticias no comprendidas en otras partidas (2106)	109,82	100,81	8,9%	20.406	21.828	-6,5%
Bebidas (22)	489,13	532,77	-8,2%	367.226	399.127	-8,0%
Agua (2201)	7,58	7,73	-1,9%	19.243	19.720	-2,4%
Bebidas refrescantes (2202)	55,51	50,57	9,8%	67.387	74.634	-9,7%
Cerveza (2203)	36,08	31,29	15,3%	41.377	37.685	9,8%
Vino (2204)	259,25	289,25	-10,4%	181.063	197.844	-8,5%
Vermut (2205)	8,52	9,27	-8,1%	7.552	7.380	2,3%
Las demás bebidas fermentadas (2206)	3,17	2,96	7,0%	2.709	2.262	19,8%
Bebidas espirituosas con grado alcohólico volumétrico superior o igual al 80%vol. (2207)	26,67	40,96	-34,9%	21.112	27.077	-22,0%
Bebidas espirituosas con grado alcohólico volumétrico inferior al 80%vol. (2208)	86,73	95,79	-9,5%	21.000	25.858	-18,8%
Vinagre comestible y sucedáneos comestibles del vinagre (2209)	5,62	4,96	13,3%	5.783	6.667	-13,3%
Subproductos de las industrias alimentarias y piensos (23)	140,70	146,04	-3,7%	126.977	155.493	-18,3%
Harina, polvo y pellets de carne, despojos o pescados (2301)	21,84	24,99	-12,6%	24.146	26.265	-8,1%
Salvados, moyuelos y demás residuos del tratamiento de cereales (2302)	2,80	2,96	-5,5%	6.070	8.050	-24,6%
Residuos de la industria del almidón y similares (2303)	3,14	2,40	30,6%	4.408	4.803	-8,2%
Tortas y residuos sólidos de la extracción de aceite de soja (2304)	9,14	9,24	-1,0%	17.567	19.755	-11,1%
Tortas y residuos sólidos de la extracción de aceite de cacahuete (2305)	0,00	0,01	-100,0%	0	23	-100,0%
Tortas y residuos sólidos de la extracción de aceites vegetales (2306)	3,29	6,64	-50,5%	6.698	18.299	-63,4%
Lías o heces de vino (2307)	0,40	0,74	-45,8%	260	501	-48,1%
Materias vegetales, desperdicios, residuos y subproductos vegetales (2308)	0,88	1,00	-12,0%	1.532	3.066	-50,0%
Preparaciones para la alimentación animal (2309)	99,22	98,06	1,2%	66.295	74.734	-11,3%
Partidas no alimentarias	127,47	134,46	-5,2%	30.199	34.053	-11,3%
Tabaco en rama o sin elaborar (2401)	25,18	21,08	19,4%	4.595	4.787	-4,0%
Manitol (290543)+D-glucitol (290544)+Glicerol (290545)	0,57	1,06	-45,9%	335	800	-58,1%
Aceites esenciales (3301)	12,72	13,12	-3,0%	628	625	0,5%
Mezclas de sustancias odoríferas utilizadas en las industrias alimentarias o de bebidas (330210)	37,28	37,84	-1,5%	2.655	3.086	-14,0%
Caseína, caseinatos y demás derivados (3501)	1,88	2,72	-30,9%	227	533	-57,4%
Albúminas (3502)	2,27	1,90	19,5%	962	966	-0,5%
Gelatinas (3503)	6,60	5,49	20,2%	874	1.140	-23,3%
Peptonas y sus derivados (3504)	12,34	13,38	-7,7%	2.299	1.966	16,9%
Dextrina y demás almidones (3505)	2,05	1,57	30,2%	1.291	1.401	-7,8%
Aprestos a base de materias amiláceas (380910)	0,09	0,54	-82,8%	97	246	-60,4%
Ácidos grasos monocarboxílicos industriales (3823)	14,91	21,01	-29,0%	9.813	12.234	-19,8%
Sorbitol (382460)	0,10	0,19	-47,7%	46	111	-58,5%
Cueros y pieles, en bruto, de bovino o de equino (4101)	7,72	8,00	-3,6%	4.793	4.332	10,7%

Exportación	Valor (Mill €)		Var. (%) Mayo 2023/2022	Volumen (T)		Var. (%) Mayo 2023/2022
	Mayo 2023	Mayo 2022		Mayo 2023	Mayo 2022	
Pielés en bruto de ovino frescas o saladas, secas o encaladas (4102)	2,86	5,55	-48,5%	615	992	-38,0%
Los demás cueros y pieles en bruto (4103)	0,73	0,74	-1,3%	868	706	23,0%
Peletería en bruto (4301)	0,17	0,28	-38,9%	99	126	-21,9%
Capullos de seda devanables (5001)	0,00	0,00	--	0	0	--
Seda cruda sin torcer (5002)	0,00	0,00	-100,0%	0	0	-100,0%
Desperdicios de seda (5003)	--	--	--	--	--	--
Lana sin cardar ni peinar (5101)	1,02	2,43	-58,0%	724	1.610	-55,0%
Pelo fino u ordinario sin cardar ni peinar (5102)	0,30	0,08	250,0%	4	1	190,2%
Desperdicios de lana o de pelo fino u ordinario (5103)	0,01	0,01	60,8%	7	2	206,1%
Hilachas de lana o de pelo fino u ordinario (5104)	--	0,00	--	--	0	--
Lana y pelo fino u ordinario, cardados o peinados (5105)	0,28	0,65	-56,7%	47	134	-64,7%
Algodón sin cardar ni peinar (5201)	4,45	7,85	-43,2%	1.937	3.107	-37,6%
Desperdicios de algodón (5202)	0,54	1,41	-61,8%	612	1.278	-52,1%
Algodón cardado o peinado (5203)	0,07	0,05	45,5%	47	26	83,9%
Lino en bruto o trabajado (5301)	0,00	0,03	-98,6%	0	3	-99,9%
Cáñamo en bruto o trabajado (5302)	0,39	0,11	254,1%	0	5	-90,6%
Yute y demás fibras textiles del líber (5303)	0,03	0,05	-46,7%	31	108	-71,7%
Coco, abacá , ramio y demás fibras textiles (5305)	0,98	0,84	16,3%	740	637	16,1%

Importación	Valor (Mill €)		Var. (%) Mayo 2023/2022	Volumen (T)		Var. (%) Mayo 2023/2022
	Mayo 2023	Mayo 2022		Mayo 2023	Mayo 2022	
Animales Vivos (01)	78,56	52,64	49,2%	21.334	17.937	18,9%
Caballos, asnos, mulos y burdéganos vivos (0101)	0,46	0,37	24,0%	87	29	202,5%
Animales vivos de la especie bovina (0102)	24,70	17,56	40,6%	7.021	5.062	38,7%
Animales vivos de la especie porcina (0103)	44,25	24,27	82,3%	12.919	11.978	7,9%
Animales vivos de las especies ovina o caprina (0104)	0,66	0,30	121,1%	324	82	297,0%
Gallos, gallinas, patos, gansos (0105)	4,83	4,69	3,0%	789	516	53,1%
Los demás animales vivos (0106)	3,66	5,45	-32,8%	192	271	-29,1%
Carne y despojos comestibles (02)	178,55	171,06	4,4%	44.627	44.688	-0,1%
Carne de bovino, fresca o refrigerada (0201)	64,26	59,68	7,7%	8.297	7.071	17,3%
Carne de bovino congelada (0202)	13,71	16,74	-18,1%	2.562	2.763	-7,3%
Carne de porcino, fresca, refrigerada o congelada (0203)	24,41	24,80	-1,6%	8.525	11.283	-24,4%
Carne de ovino o caprino, fresca, refrigerada o congelada (0204)	4,00	3,28	21,8%	553	497	11,3%
Carne de animales de las especies caballar, asnal o mular, fresca o refrigerada (0205)	0,17	0,05	254,0%	74	18	308,8%
Despojos comestibles de animales de las especies bovina, porcina, ovina, caprina (0206)	5,52	5,27	4,6%	2.468	2.952	-16,4%
Carne y despojos comestibles de aves (0207)	53,18	46,85	13,5%	17.580	14.846	18,4%
Las demás carnes y despojos comestibles, frescos, refrigerados o congelados (0208)	1,01	0,68	48,2%	286	154	85,5%
Tocino sin partes magras y grasas de cerdo o de ave (0209)	1,26	1,64	-22,9%	942	1.793	-47,5%
Carne y despojos comestibles, salados o en salmuera, secos o ahumados (0210)	11,04	12,08	-8,6%	3.340	3.310	0,9%
Pescados y crustáceos, moluscos (03)	622,58	680,11	-8,5%	128.290	125.599	2,1%
Peces vivos (0301)	9,92	5,49	80,9%	1.162	832	39,7%
Pescado fresco o refrigerado (0302)	127,47	131,92	-3,4%	20.227	20.644	-2,0%
Pescado congelado (0303)	68,96	71,58	-3,7%	28.474	23.064	23,5%
Filetes y demás carne de pescado frescos, refrigerados o congelados (0304)	105,91	94,94	11,6%	20.951	18.266	14,7%
Pescado seco, salado o en salmuera y ahumado (0305)	19,50	26,03	-25,1%	2.456	3.629	-32,3%
Crustáceos (0306)	99,09	114,30	-13,3%	14.005	14.777	-5,2%
Moluscos (0307)	191,23	235,45	-18,8%	40.973	44.332	-7,6%
Invertebrados acuáticos (excluidos Crustáceos y Moluscos) (0308)	0,49	0,40	21,2%	42	54	-22,9%
Leche y productos lácteos, huevos y miel (04)	262,82	244,08	7,7%	90.304	86.980	3,8%
Leche y nata sin concentrar (0401)	13,73	11,07	24,1%	17.020	15.655	8,7%
Leche y nata concentradas (0402)	27,21	21,94	24,0%	10.816	7.492	44,4%
Leches fermentadas (0403)	29,46	21,06	39,9%	16.147	14.271	13,1%
Lactosuero (0404)	9,40	9,55	-1,6%	5.445	4.376	24,4%

Importación	Valor (Mill €)		Var. (%) Mayo 2023/2022	Volumen (T)		Var. (%) Mayo 2023/2022
	Mayo 2023	Mayo 2022		Mayo 2023	Mayo 2022	
Mantequilla y demás materias grasas de la leche (0405)	15,58	19,80	-21,3%	2.754	3.940	-30,1%
Quesos y requesón (0406)	145,41	139,59	4,2%	30.704	33.122	-7,3%
Huevos de ave con cascarrón frescos, conservados o cocidos (0407)	7,36	5,70	29,2%	1.962	1.689	16,2%
Huevos de ave sin cascara y yemas de huevo (0408)	6,57	5,30	23,9%	1.841	2.094	-12,1%
Miel natural (0409)	6,99	8,90	-21,5%	3.543	4.271	-17,0%
Insectos y demás productos comestibles de origen animal no comprendidos en otras partidas (0410)	1,10	1,17	-5,4%	74	71	3,6%
Los demás productos de origen animal no comprendidos en otros capítulos (05)	31,63	28,71	10,2%	15.037	12.086	24,4%
Cabello en bruto (0501)	0,00	0,00	-90,3%	0	0	-77,8%
Cerdas de jabalí o de cerdo (0502)	0,07	0,31	-76,5%	4	16	-74,0%
Tripas, vejigas y estómagos de animales (0504)	16,90	16,78	0,7%	2.765	3.527	-21,6%
Piel y otras partes de aves con las plumas o con el plumón (0505)	0,32	4,95	-93,4%	1.457	1.523	-4,3%
Huesos y núcleos córneos (0506)	0,46	0,24	95,0%	344	355	-3,0%
Marfil, concha de tortuga, ballenas de mamíferos marinos (0507)	0,00	0,25	-99,9%	0	10	-100,0%
Coral y materias similares (0508)	0,10	0,03	228,8%	40	11	267,2%
Ámbar gris, castóreo, algalia y almizcle (0510)	1,61	1,62	-0,6%	1.314	1.728	-24,0%
Productos de origen animal no comprendidos en otras partidas (0511)	12,15	4,52	168,6%	9.113	4.918	85,3%
Plantas vivas y productos de la floricultura (06)	29,79	26,21	13,6%	10.148	8.249	23,0%
Bulbos, cebollas, tubérculos, raíces tuberosas, garras y rizomas (0601)	2,29	1,30	75,6%	461	355	30,0%
Las demás plantas vivas, esquejes, estaquillas e injertos (0602)	14,67	13,56	8,2%	7.785	6.037	29,0%
Flores y capullos, cortados para ramos o adornos (0603)	11,34	10,15	11,7%	1.654	1.462	13,1%
Follaje, hojas, ramas y demás partes de plantas (0604)	1,48	1,20	23,5%	248	395	-37,3%
Legumbres y hortalizas (07)	185,37	128,67	44,1%	256.075	181.701	40,9%
Patatas frescas o refrigeradas (0701)	37,35	22,97	62,6%	83.256	75.882	9,7%
Tomates frescos o refrigerados (0702)	13,58	10,30	31,8%	9.568	8.991	6,4%
Cebollas, chalotes, ajos, puerros frescos o refrigerados (0703)	11,81	8,61	37,1%	15.395	15.381	0,1%
Coles, coliflores, coles rizadas, colinabos y similares (0704)	1,35	0,99	37,0%	1.709	2.556	-33,2%
Lechugas y achicorias (0705)	3,46	3,72	-6,9%	2.058	2.297	-10,4%
Zanahorias, nabos, remolachas para ensalada (0706)	1,73	0,77	123,4%	2.807	2.202	27,5%
Pepinos y pepinillos frescos o refrigerados (0707)	0,24	0,33	-26,5%	253	346	-26,8%
Legumbres, incluso desvainadas, frescas o refrigeradas (0708)	13,51	14,03	-3,7%	6.863	8.476	-19,0%
Las demás hortalizas frescas o refrigeradas (0709)	22,75	19,20	18,5%	17.455	16.442	6,2%
Legumbres y hortalizas, incluso cocidas con agua o vapor, congeladas (0710)	23,60	20,45	15,4%	22.416	23.181	-3,3%
Legumbres y hortalizas conservadas provisionalmente (0711)	6,92	4,83	43,1%	7.368	5.336	38,1%
Legumbres y hortalizas secas, incluso en trozos o en rodajas o trituradas (0712)	5,03	4,46	12,9%	4.452	4.321	3,0%
Leguminosas grano (0713)	39,46	14,23	177,3%	78.235	12.607	520,6%
Raíces de mandioca (yuca), arrurruz o salep, batatas (0714)	4,58	3,78	21,2%	4.241	3.682	15,2%

Importación	Valor (Mill €)		Var. (%) Mayo 2023/2022	Volumen (T)		Var. (%) Mayo 2023/2022
	Mayo 2023	Mayo 2022		Mayo 2023	Mayo 2022	
Frutas y frutos (08)	445,33	412,53	8,0%	281.888	248.554	13,4%
Cocos, nueces del Brasil y nueces de cajuil (0801)	12,45	13,08	-4,8%	3.102	3.395	-8,6%
Los demás frutos de cáscara frescos o secos (0802)	56,68	90,95	-37,7%	14.487	17.871	-18,9%
Bananas o plátanos frescos o secos (0803)	29,70	27,26	8,9%	41.507	41.385	0,3%
Dátiles, higos, piñas, aguacates, guayabas y mangos (0804)	104,64	64,72	61,7%	58.792	40.474	45,3%
Cítricos (0805)	28,33	5,90	380,1%	46.585	5.771	707,2%
Uvas y pasas (0806)	15,84	13,18	20,2%	7.013	7.172	-2,2%
Melones, sandías y papayas frescos (0807)	35,49	50,07	-29,1%	35.124	57.452	-38,9%
Frutas de pepita (0808)	29,67	21,09	40,7%	30.043	25.326	18,6%
Frutas de hueso (0809)	2,26	2,60	-12,9%	1.218	2.184	-44,2%
Frutos rojos, kiwis y caquis (0810)	114,14	105,37	8,3%	34.726	36.538	-5,0%
Frutos congelados (0811)	9,94	12,91	-23,0%	6.024	8.008	-24,8%
Frutos conservados provisionalmente (0812)	0,23	0,15	56,9%	133	243	-45,5%
Frutos secos (excl. 0801 a 0806) mezclas de frutos secos (0813)	5,72	4,48	27,6%	2.939	2.074	41,7%
Cortezas de cítricos, melones y sandías frescas o congeladas (0814)	0,23	0,76	-69,4%	196	662	-70,3%
Café, te, yerba mate y especias (09)	158,08	157,93	0,1%	48.427	43.202	12,1%
Café (0901)	124,96	121,44	2,9%	36.284	31.324	15,8%
Té (0902)	3,64	4,42	-17,6%	780	660	18,1%
Yerba mate (0903)	0,89	1,19	-25,4%	317	416	-24,0%
Pimienta (0904)	16,99	20,59	-17,5%	8.783	8.640	1,7%
Vainilla (0905)	0,11	0,15	-30,9%	1	28	-95,2%
Canela y flores de canelero (0906)	0,68	0,51	33,0%	139	88	58,4%
Clavo (0907)	0,76	0,29	165,2%	97	75	30,6%
Nuez moscada, macis, amomos y cardamomos (0809)	0,40	0,50	-21,7%	33	61	-46,4%
Semillas de anís, badiana, hinojo, cilantro, comino, alcaravea y bayas de enebro (0909)	1,05	1,67	-37,0%	252	564	-55,4%
Jengibre, azafrán, cúrcuma, tomillo, hojas de laurel, curry y demás especias (0910)	8,61	7,17	20,1%	1.741	1.346	29,3%
Cereales (10)	543,83	499,25	8,9%	1.855.757	1.333.229	39,2%
Trigo (1001)	267,53	71,68	273,2%	954.411	176.137	441,9%
Centeno (1002)	0,06	0,59	-90,6%	136	2.123	-93,6%
Cebada (1003)	60,48	3,45	1651,3%	206.112	11.825	1643,1%
Avena (1004)	3,28	1,65	98,7%	10.835	5.288	104,9%
Maíz (1005)	173,17	330,36	-47,6%	627.472	936.150	-33,0%
Arroz (1006)	36,62	38,47	-4,8%	52.025	63.289	-17,8%
Sorgo para grano (1007)	0,49	48,41	-99,0%	1.376	127.687	-98,9%
Alforfón, mijo y alpiste (1008)	2,20	4,64	-52,5%	3.391	10.730	-68,4%
Productos de la molinería, Malta, Almidón y fécula (11)	43,40	32,50	33,5%	68.721	56.901	20,8%
Harina de trigo y de morcajo (1101)	5,27	6,22	-15,3%	8.111	11.329	-28,4%
Harina de cereales (1102)	5,74	4,43	29,4%	8.937	7.527	18,7%
Grañones, sémola y pellets de cereales (1103)	2,18	4,51	-51,7%	5.439	13.529	-59,8%

Importación	Valor (Mill €)		Var. (%) Mayo 2023/2022	Volumen (T)		Var. (%) Mayo 2023/2022
	Mayo 2023	Mayo 2022		Mayo 2023	Mayo 2022	
Granos de cereales trabajados de otra forma (1104)	10,21	2,85	258,3%	29.333	3.402	762,3%
Harina, sémola, polvo, copos, gránulos y pellets de patatas (1105)	3,04	1,86	63,3%	1.708	2.220	-23,1%
Harina, sémola y polvo de las legumbres secas de la partida 0713 (1106)	0,68	0,52	31,1%	277	233	18,9%
Malta (1107)	3,04	2,43	24,8%	3.917	4.229	-7,4%
Almidón y fécula (1108)	10,44	7,41	41,0%	9.789	12.345	-20,7%
Gluten de trigo (1109)	2,80	2,27	23,6%	1.209	2.088	-42,1%
Semillas oleaginosas y plantas industriales (12)	310,35	409,01	-24,1%	501.248	483.597	3,6%
Habas de soja (1201)	202,58	227,87	-11,1%	412.935	372.596	10,8%
Cacahuets crudos (1202)	9,33	8,85	5,4%	5.768	5.567	3,6%
Semilla de lino (1204)	0,76	0,73	3,1%	621	466	33,2%
Semilla de nabo o de colza (1205)	2,09	2,01	3,6%	4.732	2.008	135,6%
Semilla de girasol (1206)	36,10	66,62	-45,8%	56.418	82.916	-32,0%
Las demás semillas y frutos oleaginosos (1207)	7,98	9,54	-16,3%	5.088	4.695	8,4%
Harina de semillas o de frutos oleaginosos (1208)	2,29	1,37	67,5%	4.470	2.209	102,3%
Semillas, frutos y esporas para siembra (1209)	35,16	44,27	-20,6%	3.397	2.235	52,0%
Conos de lúpulo frescos o secos (1210)	1,45	0,55	165,6%	84	52	60,7%
Plantas, semillas y frutos utilizadas en perfumería, medicina o insecticidas (1211)	7,47	5,64	32,5%	1.862	1.711	8,8%
Algarrobos, algas, remolacha azucarera y caña de azúcar, frescas o refrigeradas (1212)	4,15	40,41	-89,7%	2.220	3.711	-40,2%
Paja y cascabillo de cereales (1213)	0,26	0,37	-30,2%	1.084	1.053	3,0%
Forrajes (1214)	0,73	0,78	-6,2%	2.568	4.377	-41,3%
Gomas, resinas y demás jugos y extractos vegetales (13)	27,65	29,98	-7,8%	2.458	2.729	-9,9%
Materias trenzables y demás productos de origen vegetal (14)	5,77	6,27	-7,9%	8.404	7.305	15,0%
Materias vegetales de las especias utilizadas en cestería o espartería (1401)	1,73	1,70	2,0%	1.472	1.132	30,1%
Productos vegetales no comprendidos en otras partidas (1404)	4,04	4,57	-11,6%	6.931	6.173	12,3%
Grasas y aceites (15)	444,32	546,36	-18,7%	347.448	328.980	5,6%
Grasa de cerdo de ave (1501)	4,36	8,45	-48,4%	4.375	6.526	-33,0%
Grasas de bovino, ovino o caprino (1502)	2,32	5,81	-60,1%	2.251	3.946	-42,9%
Estearina solar y aceite de manteca de cerdo (1503)	0,00	0,01	-98,5%	0	1	-98,1%
Grasas y aceites de pescado o mamíferos marinos (1504)	8,01	5,89	36,0%	2.829	3.798	-25,5%
Grasa de lana (1505)	0,57	0,31	86,5%	41	20	101,5%
Las demás grasas y aceites animales (1506)	1,20	2,62	-54,3%	1.359	1.796	-24,4%
Aceite de soja (1507)	26,40	9,57	175,8%	26.366	6.580	300,7%
Aceite de cacahuete (1508)	0,17	0,19	-8,5%	60	76	-21,6%
Aceite de oliva (1509+1510)	76,82	72,76	5,6%	20.558,58	27.983,37	-26,5%
Aceite de palma (1511)	94,34	120,17	-21,5%	90.281	95.073	-5,0%

Importación	Valor (Mill €)		Var. (%)	Volumen (T)		Var. (%)
	Mayo 2023	Mayo 2022	Mayo 2023/2022	Mayo 2023	Mayo 2022	Mayo 2023/2022
Aceites de girasol (1512)	96,58	117,14	-17,6%	84.923	51.607	64,6%
Aceites de coco, de almendra o de babasú (1513)	19,19	21,04	-8,8%	16.266	10.555	54,1%
Aceites de nabo, colza o mostaza (1514)	7,81	18,03	-56,7%	8.988	11.193	-19,7%
Las demás grasas y aceites vegetales fijos (1515)	10,95	14,44	-24,2%	4.101	5.029	-18,4%
Grasas y aceites parcial o totalmente hidrogenados (1516)	4,34	5,31	-18,2%	1.584	1.847	-14,2%
Margarina y mezclas alimenticias de grasas o de aceites (1517)	10,43	12,32	-15,4%	4.938	5.772	-14,4%
Grasas y aceites cocidos, oxidados, deshidratados...etc. (1518)	58,68	123,37	-52,4%	53.375	87.899	-39,3%
Glicerol en bruto (1520)	0,48	0,90	-46,1%	1.123	1.044	7,6%
Ceras vegetales, de abejas u otros insectos (1521)	0,59	0,60	-1,3%	80	111	-28,5%
Degrás, residuos del tratamiento de las grasas o ceras (1522)	21,10	7,46	182,9%	23.950	8.122	194,9%
Conservas de carnes y pescados, crustáceos y moluscos (16)	146,69	127,67	14,9%	30.006	28.598	4,9%
Embutidos de carne, despojos o sangre (1601)	10,87	9,29	17,0%	3.010	2.377	26,6%
Las demás preparaciones y conservas de carne (1602)	24,71	23,31	6,0%	4.984	5.947	-16,2%
Extractos y jugos de carnes, pescados, crustáceos o moluscos (1603)	0,16	0,56	-72,0%	23	65	-64,5%
Preparaciones y conservas de pescado, caviar y sus sucedáneos (1604)	91,75	77,63	18,2%	16.826	15.874	6,0%
Conservas de crustáceos y moluscos (1605)	19,20	16,88	13,7%	5.163	4.334	19,1%
Azúcares y artículos de confitería (17)	128,39	83,86	53,1%	138.334	154.413	-10,4%
Azúcar de caña o remolacha (1701)	85,12	44,87	89,7%	98.393	83.991	17,1%
Los demás azúcares, (lactosa, maltosa, glucosa y fructosa) (1702)	19,67	16,24	21,1%	14.364	16.511	-13,0%
Melaza de la extracción o refinado del azúcar (1703)	5,94	9,83	-39,5%	21.530	50.347	-57,2%
Artículos de confitería sin cacao (1704)	17,65	12,92	36,6%	4.047	3.564	13,6%
Cacao y sus preparaciones (18)	104,69	96,33	8,7%	32.885	32.534	1,1%
Cacao en grano entero, partido, crudo o tostado (1801)	26,12	23,73	10,1%	10.179	10.366	-1,8%
Cáscara, películas y demás residuos de cacao (1802)	0,02	0,00	7224,5%	30	0	1185187,4%
Pasta de cacao (1803)	20,71	19,49	6,3%	7.764	8.365	-7,2%
Manteca, grasa y aceite de cacao (1804)	3,59	2,84	26,6%	762	625	21,9%
Cacao en polvo sin azucarar ni edulcorar (1805)	3,53	2,73	29,2%	1.117	890	25,6%
Chocolate y demás preparaciones alimenticias que contengan cacao (1806)	50,72	47,54	6,7%	13.033	12.288	6,1%
Preparaciones a base de cereales, harina, almidón, fécula o leche (19)	1.532,29	1.409,87	8,7%	746.883	701.043	6,5%
Extracto de malta y preparaciones alimenticias de harina, sémola, almidón o fécula (1901)	34,81	27,39	27,1%	13.548	12.397	9,3%
Pastas alimenticias incluso cocidas o rellenas (1902)	28,98	24,46	18,5%	11.104	11.738	-5,4%
Tapioca y sus sucedáneos con fécula, en copos, grumos o granos (1903)	0,42	0,41	1,5%	191	172	11,0%
Productos a base de cereales obtenidos por insuflado o tostado (1904)	17,62	13,53	30,2%	6.130	6.474	-5,3%
Productos de panadería, pastelería o galletería (1905)	83,46	80,20	4,1%	28.839	29.730	-3,0%
Conservas de legumbres, hortalizas o frutas (20)	152,08	120,77	25,9%	91.707	82.259	11,5%
Legumbres, hortalizas, frutos conservados en vinagre (2001)	3,82	4,47	-14,6%	2.516	3.933	-36,0%
Tomates preparados o conservados (2002)	21,81	5,59	290,1%	17.242	6.684	157,9%
Setas y trufas preparadas o conservadas (2003)	1,35	1,54	-12,1%	530	214	147,4%
Las demás legumbres y hortalizas preparadas o conservadas congeladas (2004)	28,22	20,05	40,8%	20.858	23.151	-9,9%

Importación	Valor (Mill €)		Var. (%) Mayo 2023/2022	Volumen (T)		Var. (%) Mayo 2023/2022
	Mayo 2023	Mayo 2022		Mayo 2023	Mayo 2022	
Las demás legumbres y hortalizas, preparadas o conservadas sin congelar (2005)	30,33	23,81	27,4%	14.911	12.268	21,5%
Hortalizas y frutas confitados con azúcar (2006)	0,49	0,22	121,4%	303	86	254,8%
Compotas, jaleas y mermeladas, purés de frutas (2007)	7,36	6,80	8,2%	3.604	3.234	11,4%
Frutos conservados de otro modo (2008)	30,21	30,79	-1,9%	13.542	14.280	-5,2%
Jugos de frutas (2009)	28,49	27,51	3,5%	18.203	18.409	-1,1%
Preparaciones alimenticias diversas (21)	202,43	155,13	30,5%	54.726	41.056	33,3%
Extractos, esencias y concentrados de café, té o yerba mate (2101)	12,61	13,50	-6,6%	3.159	3.064	3,1%
Levaduras (2102)	7,80	7,21	8,2%	2.276	1.985	14,6%
Preparaciones para salsas y salsas preparadas (2103)	26,39	19,61	34,6%	10.183	7.165	42,1%
Preparaciones para sopas, potajes o caldos (2104)	3,32	3,16	5,0%	1.532	1.644	-6,8%
Helados y productos similares incluso con cacao (2105)	56,52	20,97	169,5%	20.346	6.887	195,4%
Preparaciones alimenticias no comprendidas en otras partidas (2106)	95,79	90,69	5,6%	17.231	20.312	-15,2%
Bebidas (22)	254,02	215,80	17,7%	147.297	138.514	6,3%
Agua (2201)	6,68	3,78	76,7%	8.774	6.993	25,5%
Bebidas refrescantes (2202)	38,88	31,94	21,7%	36.045	29.514	22,1%
Cerveza (2203)	41,10	34,06	20,7%	50.802	49.887	1,8%
Vino (2204)	28,42	31,43	-9,6%	5.062	7.567	-33,1%
Vermut (2205)	5,21	4,77	9,3%	1.693	1.765	-4,1%
Bebidas espirituosas con grado alcohólico volumétrico inferior al 80%vol. (2208)	109,35	85,26	28,3%	22.857	18.723	22,1%
Vinagre comestible y sucedáneos comestibles del vinagre (2209)	1,56	1,84	-14,8%	1.606	3.523	-54,4%
Subproductos de las industrias alimentarias y piensos (23)	234,04	256,24	-8,7%	388.131	446.323	-13,0%
Harina, polvo y pellets de carne, despojos o pescados (2301)	18,98	7,90	140,3%	14.813	8.778	68,8%
Salvados, moyuelos y demás residuos del tratamiento de cereales (2302)	6,09	5,14	18,7%	19.483	16.026	21,6%
Residuos de la industria del almidón y similares (2303)	6,81	31,07	-78,1%	17.428	89.985	-80,6%
Tortas y residuos sólidos de la extracción de aceite de soja (2304)	77,25	102,72	-24,8%	157.818	195.789	-19,4%
Tortas y residuos sólidos de la extracción de aceite de cacahuete (2305)	0,20	0,07	171,0%	57	23	150,0%
Tortas y residuos sólidos de la extracción de aceites vegetales (2306)	33,58	26,03	29,0%	104.228	70.868	47,1%
Lías o heces de vino (2307)	0,93	0,26	258,0%	849	327	159,8%
Materias vegetales, desperdicios, residuos y subproductos vegetales (2308)	6,92	4,49	54,0%	25.759	13.342	93,1%
Preparaciones para la alimentación animal (2309)	83,28	78,57	6,0%	47.697	51.187	-6,8%
Partidas no alimentarias	172,16	178,21	-3,4%	49.890	52.702	-5,3%
Tabaco en rama o sin elaborar (2401)	6,14	6,66	-7,9%	167	195	-14,2%
Manitol (290543)+D-glucitol (290544)+Glicerol (290545)	6,63	9,17	-27,7%	5.635	5.242	7,5%
Aceites esenciales (3301)	11,27	11,28	-0,1%	477	600	-20,4%
Mezclas de sustancias odoríferas utilizadas en las industrias alimentarias o de bebidas (330210)	64,45	49,06	31,4%	2.687	2.741	-2,0%
Caseína, caseinatos y demás derivados (3501)	6,35	12,64	-49,8%	598	1.404	-57,4%

Importación	Valor (Mill €)		Var. (%) Mayo 2023/2022	Volumen (T)		Var. (%) Mayo 2023/2022
	Mayo 2023	Mayo 2022		Mayo 2023	Mayo 2022	
Albúminas (3502)	2,74	3,46	-20,6%	403	418	-3,8%
Gelatinas (3503)	8,24	6,34	30,1%	1.181	1.155	2,3%
Peptonas y sus derivados (3504)	13,36	11,56	15,6%	1.829	2.181	-16,1%
Dextrina y demás almidones (3505)	10,65	9,14	16,5%	5.732	7.875	-27,2%
Aprestos a base de materias amiláceas (380910)	0,02	0,03	-49,5%	15	21	-28,2%
Ácidos grasos monocarboxílicos industriales (3823)	33,30	48,32	-31,1%	26.164	25.817	1,3%
Sorbitol (382460)	1,87	3,69	-49,2%	1.553	1.858	-16,4%
Cueros y pieles, en bruto, de bovino o de equino (4101)	4,24	2,50	69,2%	2.887	2.097	37,6%
Piel en bruto de ovino frescas o saladas, secas o encaladas (4102)	2,88	4,30	-33,1%	558	1.001	-44,3%
Los demás cueros y pieles en bruto (4103)	0,02	0,05	-58,9%	4	95	-96,1%
Peletería en bruto (4301)	0,00	0,00	-100,0%	0	0	-100,0%
Capullos de seda devanables (5001)	0,00	0,00	-47,1%	0	0	671,4%
Seda cruda sin torcer (5002)	0,00	0,00	--	0	0	--
Desperdicios de seda (5003)	--	--	--	--	--	--
Lana sin cardar ni peinar (5101)	0,39	0,34	15,5%	170	200	-15,0%
Pelo fino u ordinario sin cardar ni peinar (5102)	0,00	0,01	-100,0%	0	0	-100,0%
Desperdicios de lana o de pelo fino u ordinario (5103)	0,00	0,02	-75,8%	1	5	-78,9%
Hilachas de lana o de pelo fino u ordinario (5104)	--	0,01	--	--	8	--
Lana y pelo fino u ordinario, cardados o peinados (5105)	1,10	1,27	-13,4%	187	195	-4,0%
Algodón sin cardar ni peinar (5201)	0,77	0,77	0,5%	258	264	-2,4%
Desperdicios de algodón (5202)	0,49	0,19	159,0%	395	222	77,8%
Algodón cardado o peinado (5203)	0,75	2,49	-69,8%	459	1.448	-68,3%
Lino en bruto o trabajado (5301)	0,22	0,77	-71,4%	76	232	-67,3%
Cáñamo en bruto o trabajado (5302)	0,02	0,05	-58,9%	0	0	38,4%
Yute y demás fibras textiles del líber (5303)	0,03	0,31	-90,1%	68	198	-65,4%
Coco, abacá , ramio y demás fibras textiles (5305)	1,32	0,00	--	2.373	0	--